



CENTRO DE ANÁLISIS Y DOCUMENTACIÓN POLÍTICA Y ELECTORAL DE ANDALUCÍA

**EGOPA OTOÑO 2010**

## **INDICE**

### **1.- FICHA TÉCNICA**

### **2.- VALORACIÓN DE LA SITUACIÓN ANDALUZA, ESPAÑOLA Y PERSONAL**

#### **2.1.- Valoración de la situación económica de Andalucía y de España**

##### **2.1.2. Expectativas sobre la evolución de la situación económica de Andalucía y de España**

#### **2.2.- Valoración de la situación política de Andalucía y de España**

#### **2.3.- Principales problemas de Andalucía**

#### **2.4.- Principales problemas a nivel personal**

#### **2.5.- Valoración de la situación personal**

##### **2.5.1. Valoración de la situación económica personal o familiar**

##### **2.5.2. Expectativas sobre la evolución de la situación económica personal o familiar**

### **3.- CULTURA POLÍTICA E INSTITUCIONES**

#### **3.1.- Grado de interés por la política en general, española, andaluza y local**

#### **3.2.- Sentimientos hacia la política**

#### **3.3.- Seguimiento de la información política a través de los medios de comunicación**

#### **3.4.- Grado de satisfacción con el funcionamiento de la democracia**

### **4.- VALORACIÓN DEL GOBIERNO Y DE LA OPOSICIÓN DE ANDALUCÍA Y DE ESPAÑA**

#### **4.1.- Conocimiento y valoración del Presidente de la Junta de Andalucía**

#### **4.2.- Valoración de la gestión del Gobierno andaluz**

#### **4.3.- Valoración de la labor de la oposición en Andalucía**

#### **4.4.- Valoración de la gestión del Gobierno a nivel nacional**

##### **4.4.1. Repercusiones de las medidas adoptadas a nivel nacional por el PSOE en los resultados electorales al Parlamento andaluz para el PSOE-A**

#### **4.5.- Valoración de la labor de oposición del PP a nivel nacional**

4.5.1. Repercusiones de la actuación de la oposición del PP a nivel nacional en los resultados electorales al Parlamento andaluz para el PP-A

## **5.- VALORACIÓN DE LA POLÍTICA ECONÓMICA DEL GOBIERNO DE ANDALUCÍA Y DE ESPAÑA**

- 5.1.- Valoración de la gestión en política económica del Gobierno de España
- 5.2.- Valoración de la gestión en política económica del Gobierno de Andalucía
- 5.3.- Valoración de las propuestas económicas del PP en la oposición a nivel andaluz

## **6.- IDENTIDAD ANDALUZA Y OPINIONES SOBRE LA ORGANIZACIÓN TERRITORIAL DEL ESTADO**

- 6.1.- Significado subjetivo de España
- 6.2.- Identidad nacional subjetiva de los andaluces
- 6.3.- Preferencias sobre la organización territorial del Estado
- 6.4.- Percepción sobre la igualdad en el trato del Gobierno a las CCAA

## **7.- CONOCIMIENTO Y VALORACIÓN DE LÍDERES POLÍTICOS**

- 7.1.- Conocimiento y valoración de los líderes políticos andaluces
  - 7.1.1. Conocimiento de líderes políticos andaluces
  - 7.1.2. Valoración de líderes políticos andaluces
- 7.2.- Conocimiento y valoración de los líderes políticos españoles
  - 7.2.1. Conocimiento de líderes políticos españoles
  - 7.2.2. Valoración de líderes políticos españoles

## **8.- COMPORTAMIENTO POLÍTICO Y ELECTORAL EN ANDALUCÍA**

- 8.1.- Autoubicación en la escala ideológica
  - 8.1.1. Posicionamiento de los diferentes partidos políticos en la escala ideológica
- 8.2.- Autoubicación en la escala de sentimiento nacionalista andaluz
  - 8.2.1. Posicionamiento de los diferentes partidos políticos en la escala de nacionalismo andaluz

**8.3.- Identificación y cercanía con los principales partidos políticos****8.3.1. Partido político con el que se siente más identificado****8.3.2. Partido político al que se siente más cercano****8.4.- Partido político que inspira más simpatía****8.5.- Probabilidad de voto a los diferentes partidos políticos****8.6.- Recuerdo de voto en las elecciones generales y autonómicas de 2008****8.7.- Intención de voto en las elecciones generales y autonómicas****8.8.- Creencias y preferencias sobre el partido ganador en las próximas citas electorales****8.8.1. Creencias sobre el partido ganador en las próximas elecciones andaluzas y generales****8.8.2. Preferencias sobre el partido ganador en las próximas elecciones andaluzas y generales****9.- APÉNDICE: ESTIMACIÓN DE VOTO CADPEA EN ELECCIONES AUTONÓMICAS ANDALUZAS**

## 1.- FICHA TÉCNICA

**Realización:** CADPEA, Centro de Análisis y Documentación Política y Electoral de Andalucía. Trabajo de campo realizado entre el 24 de noviembre y el 22 de diciembre de 2010 por el Laboratorio de encuestas telefónicas asistidas por ordenador de la Universidad de Granada.

**Recogida de la información:** Entrevista telefónica mediante sistema CATI.

**Ámbito geográfico:** Comunidad Autónoma Andaluza.

**Universo:** La población objeto de estudio corresponde a los mayores de 18 años residentes en Andalucía.

**Tamaño muestral:** 3200 entrevistas telefónicas distribuidas en las ocho provincias de la Comunidad Autónoma Andaluza presentando la siguiente distribución: Almería 400, Cádiz 400, Córdoba 400, Granada 400, Huelva 400, Jaén 400, Málaga 400 y Sevilla 400. La muestra se ha ponderado para garantizar la proporcionalidad de la misma. Detalle de ponderación: Almería 234, Cádiz 486, Córdoba 331, Granada 357, Huelva 201, Jaén 280, Málaga 560 y Sevilla 751.

**Diseño muestral:** Muestreo aleatorio polietápico combinado. Las unidades primarias de muestreo, los municipios, se han seleccionado proporcionalmente para cada estrato en función del tamaño de hábitat. Las unidades secundarias, personas encuestadas, se han seleccionado siguiendo un procedimiento aleatorio sistemático de las bases telefónicas existentes, para seleccionar, por último, a los sujetos encuestados según un criterio de afijación proporcional a las cuotas de sexo y edad establecidas

**Error muestral:** El error muestral para el total de la Comunidad Autónoma Andaluza es del +/- 1,7%, para un nivel de significación o confianza de: 95,45% y bajo el supuesto de máxima indeterminación  $p=q=0,5$ . El margen de error para cada una de las provincias es del +/- 5%.



CENTRO DE ANÁLISIS Y DOCUMENTACIÓN POLÍTICA Y ELECTORAL DE ANDALUCÍA



**e**studio **g**eneral de **O**pinión

**p**ública de **a**ndalucía

## 2.- VALORACIÓN DE LA SITUACIÓN ANDALUZA, ESPAÑOLA Y PERSONAL

## 2.- VALORACIÓN DE LA SITUACIÓN ANDALUZA, ESPAÑOLA Y PERSONAL

### 2.1.- Valoración de la situación económica de Andalucía y de España

¿Podría decirme, por favor, cómo calificaría Vd. la situación económica de Andalucía? ¿Y la de España?

	Andalucía	España
Muy buena	,2	,3
Buena	5,6	4,4
Regular	12,6	11,7
Mala	46,4	44,7
Muy mala	34,9	38,6
Ns	,4	,3
Nc	,0	,0

Valoración de la situación económica de...

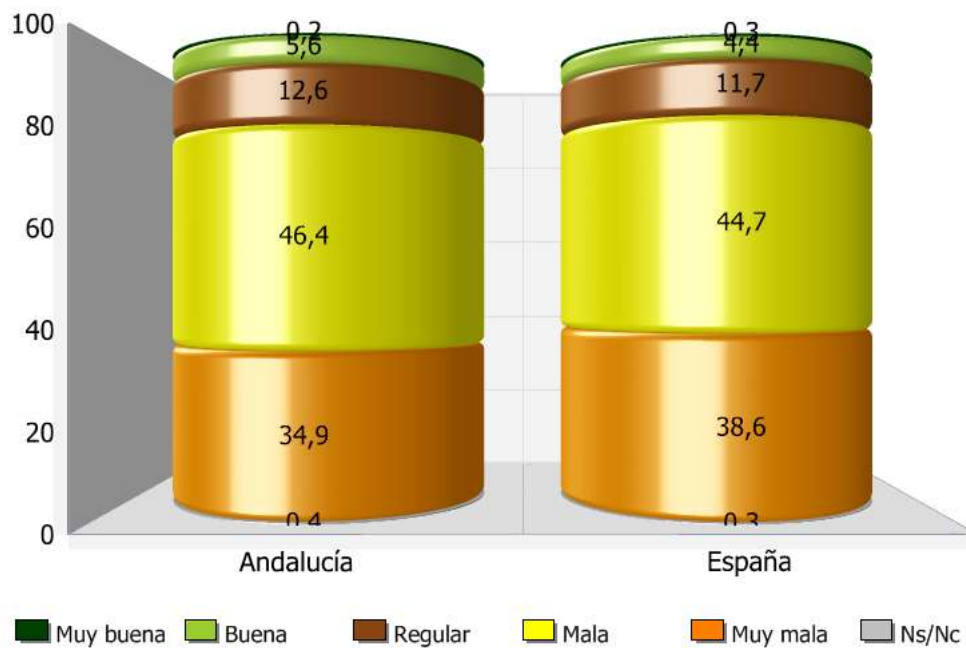

## Evolución de la valoración de la situación económica de Andalucía

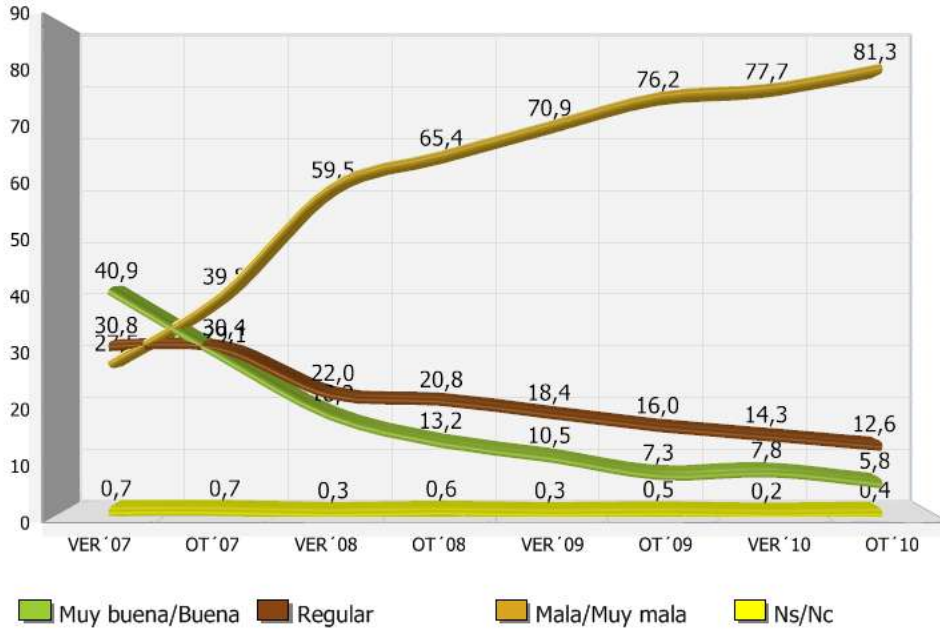

## Evolución de la valoración de la situación económica de España

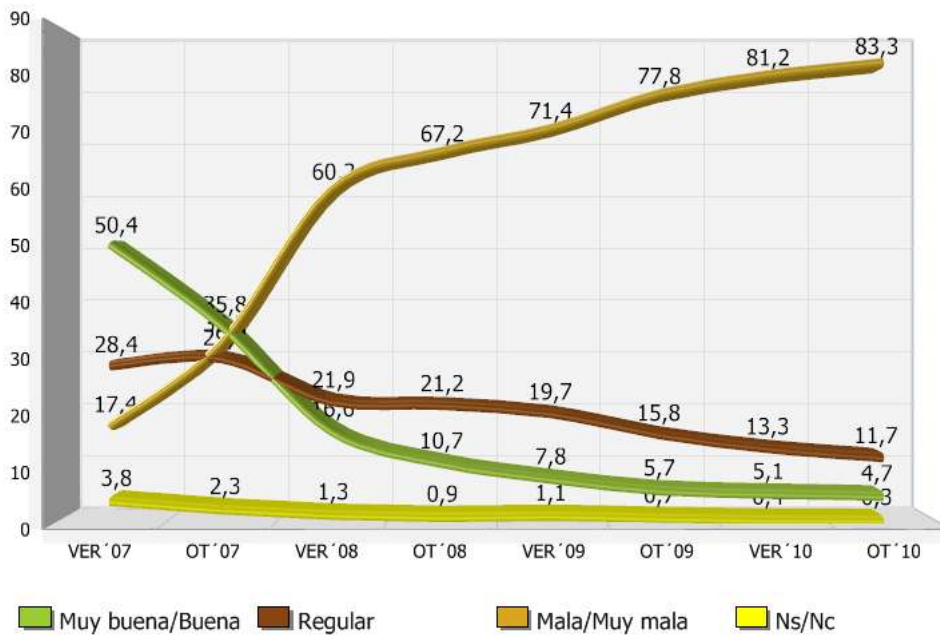



### 2.1.2. Expectativas sobre la evolución de la situación económica de Andalucía y de España

**¿Y cómo cree que evolucionará la situación económica de Andalucía en los próximos seis meses? ¿Y la de España?**

	Andalucía	España
Mejorará	20,7	21,1
Seguirá igual	44,6	42,3
Empeorará	31,5	33,6
Ns	3,1	3,0
Nc	,1	,0

Expectativas sobre la evolución de la situación económica de...

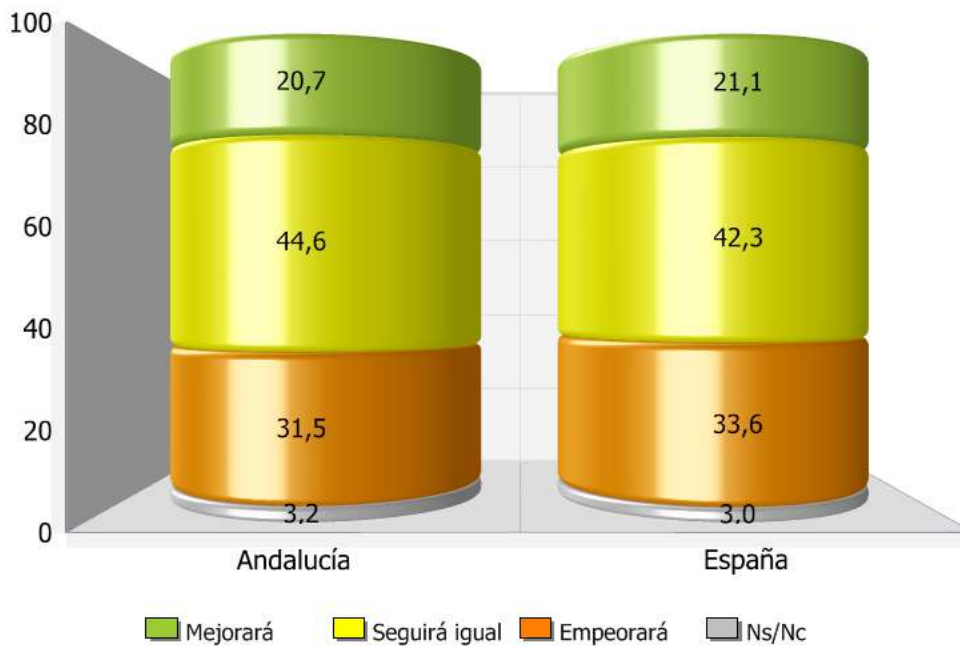

## Evolución de las expectativas de la situación económica de Andalucía

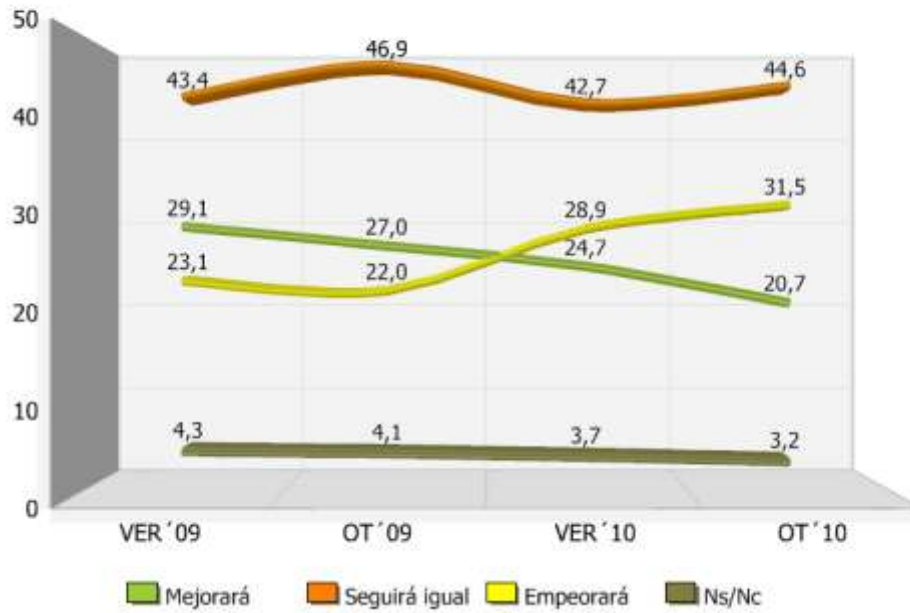

## Evolución de las expectativas de la situación económica de España

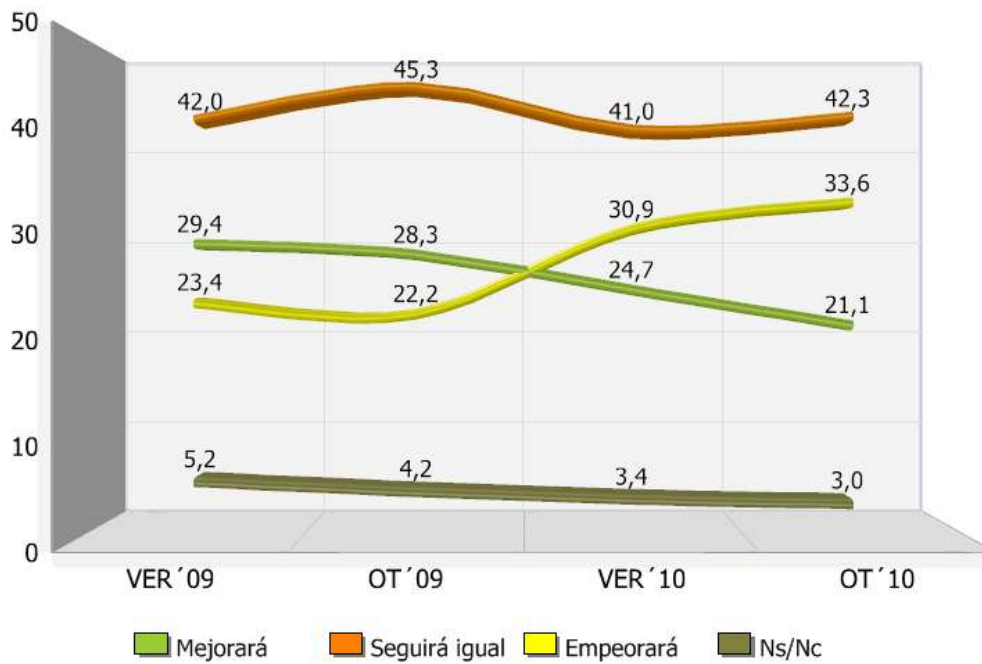

## 2.2.- Valoración de la situación política de Andalucía y de España

**¿Y cómo calificaría Vd. la situación política de Andalucía?  
¿Y la de España?**

	Andalucía	España
Muybuena	,6	,6
Buena	18,0	9,8
Regular	15,2	14,2
Mala	40,6	42,0
Muy mala	21,8	31,0
NS	3,6	2,3
Nc	,2	,0

Valoración de la situación política de...

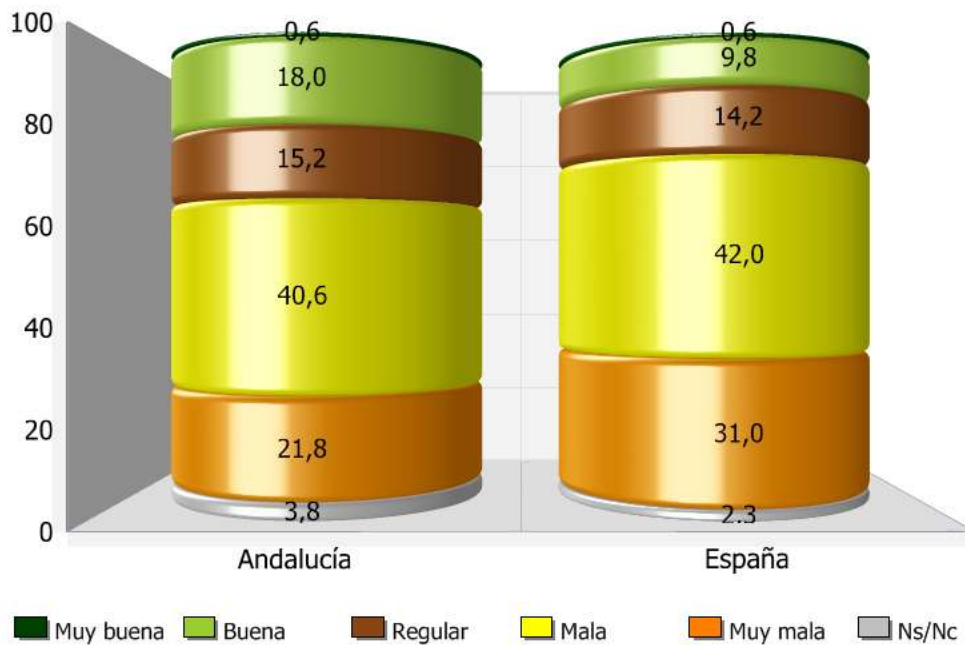

## Evolución de la valoración de la situación política de Andalucía



■ Muy buena/Buena   
 ■ Regular   
 ■ Mala/Muy mala   
 ■ Ns/Nc

## Evolución de la valoración de la situación política de España

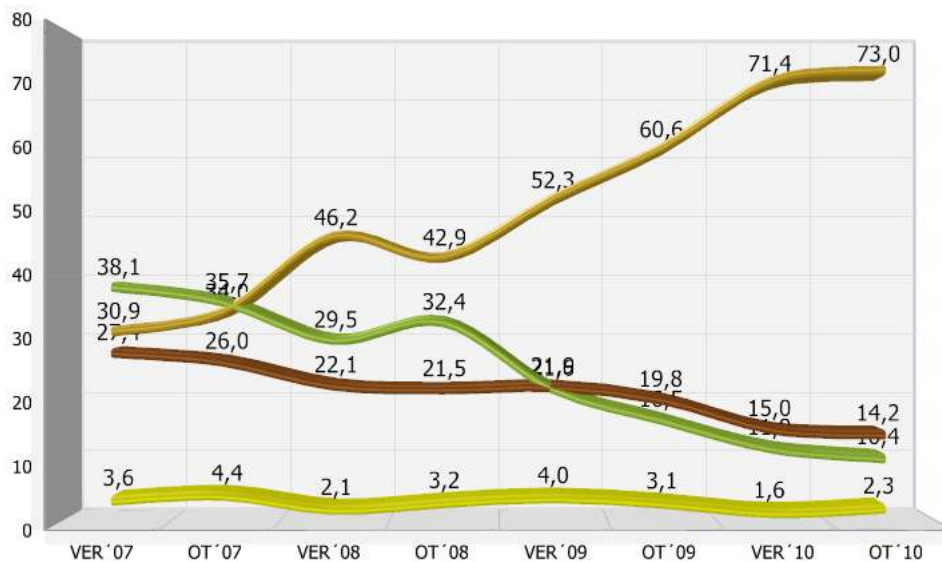

■ Muy buena/Buena   
 ■ Regular   
 ■ Mala/Muy mala   
 ■ Ns/Nc

### 2.3.- Principales problemas de Andalucía

**En relación con Andalucía, ¿podría decirme, por orden de importancia, cuáles considera Vd. los tres principales problemas de nuestra comunidad? PRIMER PROBLEMA ANDALUCÍA**

	Frecuencia	Porcentaje
El desempleo	2357	73,7
La marcha de la economía	255	8,0
La política	188	5,9
La inmigración	66	2,1
La educación y enseñanza	66	2,0
La corrupción	43	1,3
La sanidad	29	,9
La vivienda	26	,8
La infraestructura de comunicaciones	21	,7
Las drogas y el alcohol	14	,4
La seguridad ciudadana	13	,4
La desigualdad social	12	,4
El medio ambiente	8	,3
El terrorismo islámico	4	,1
El terrorismo de ETA	1	,0
Otros	82	2,6
Ns	14	,5
Nc	1	,0
<b>Total</b>	<b>3200</b>	<b>100,0</b>

**SEGUNDO PROBLEMA ANDALUCIA**

	Frecuencia	Porcentaje
La marcha de la economía	777	24,3
El desempleo	369	11,5
La política	351	11,0
La educación y enseñanza	316	9,9
La inmigración	247	7,7
La vivienda	176	5,5
La seguridad ciudadana	129	4,0
La corrupción	118	3,7
La sanidad	115	3,6
Las drogas y el alcohol	83	2,6
La infraestructura de comunicaciones	79	2,5
La desigualdad social	63	2,0
El medio ambiente	17	,5
El terrorismo de ETA	14	,4
El terrorismo islámico	3	,1
Otros	192	6,0
Ns	133	4,1
Nc	17	,5
<b>Total</b>	<b>3200</b>	<b>100,0</b>

**TERCER PROBLEMA ANDALUCIA**

	Frecuencia	Porcentaje
La marcha de la economía	334	10,4
La política	285	8,9
La educación y enseñanza	236	7,4
La vivienda	222	6,9
La inmigración	217	6,8
La seguridad ciudadana	181	5,6
El desempleo	167	5,2
La corrupción	166	5,2
La sanidad	128	4,0
La desigualdad social	108	3,4
La infraestructura de comunicaciones	92	2,9
Las drogas y el alcohol	88	2,8
El medio ambiente	24	,8
El terrorismo de ETA	27	,8
El terrorismo islámico	7	,2
Otros	227	7,1
Ns	643	20,1
Nc	47	1,5
<b>Total</b>	<b>3200</b>	<b>100,0</b>

**Principales problemas de Andalucía**

El desempleo	89,3
La marcha de la economía	42,5
La política	25,3
La educación y enseñanza	19,3
La inmigración	16,6
Otros (Especificar)	13,4
La vivienda	13,2
La corrupción	10,2
La seguridad ciudadana	10,1
La sanidad	8,5
La infraestructura de comunicaciones	5,9
Las drogas y el alcohol	5,8
La desigualdad social	5,7
El medio ambiente	1,6
El terrorismo de ETA	1,3
El terrorismo islámico	,4
Ns	20,1
Nc	1,6

Tabla de respuestas múltiples

## Principales problemas de Andalucía (representación datos agregados)

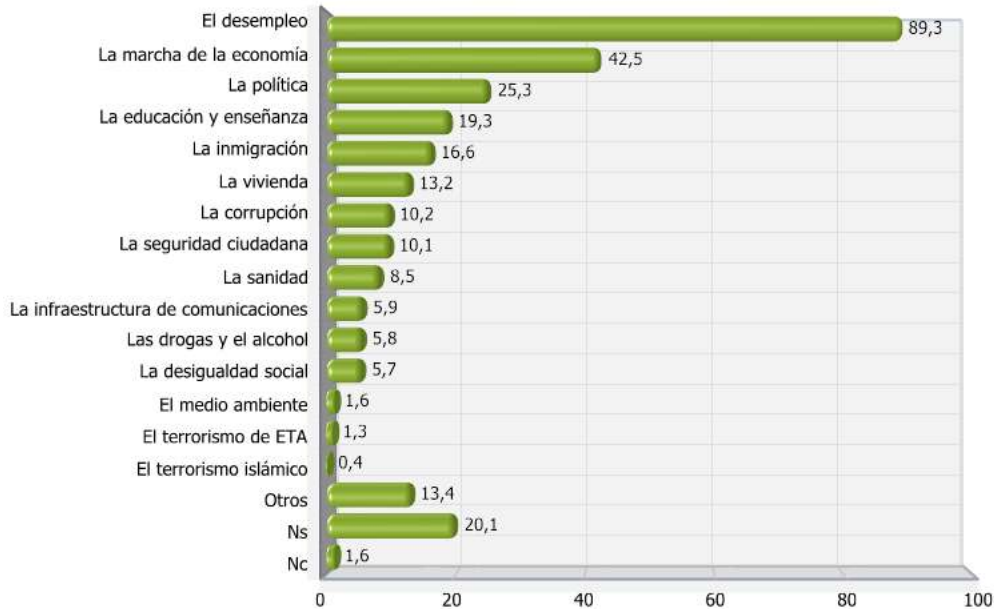

## Principales problemas de Andalucía (primer, segundo y tercer problema)

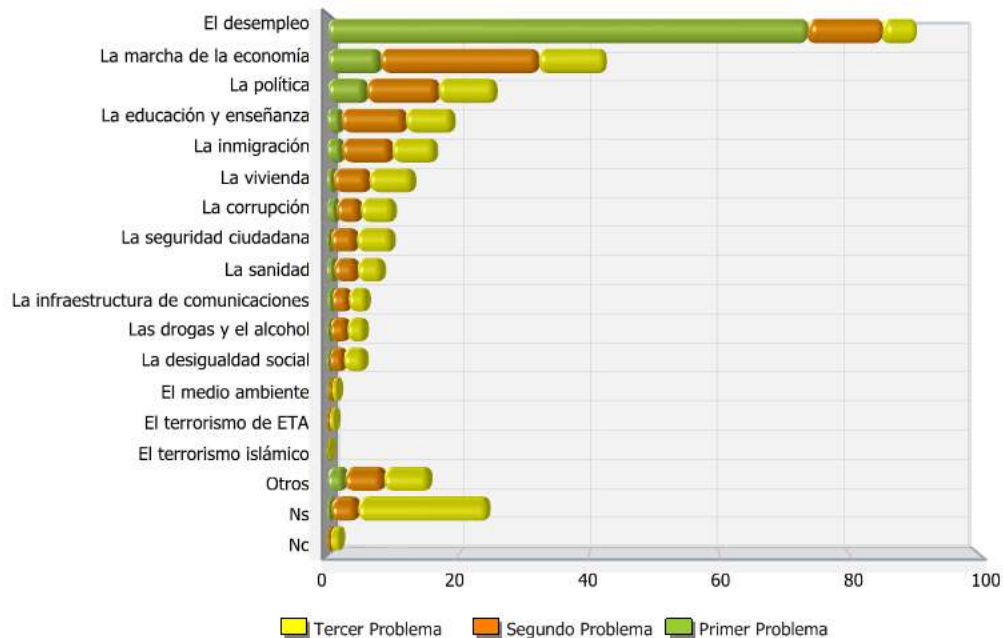



## Evolución de los principales problemas de Andalucía

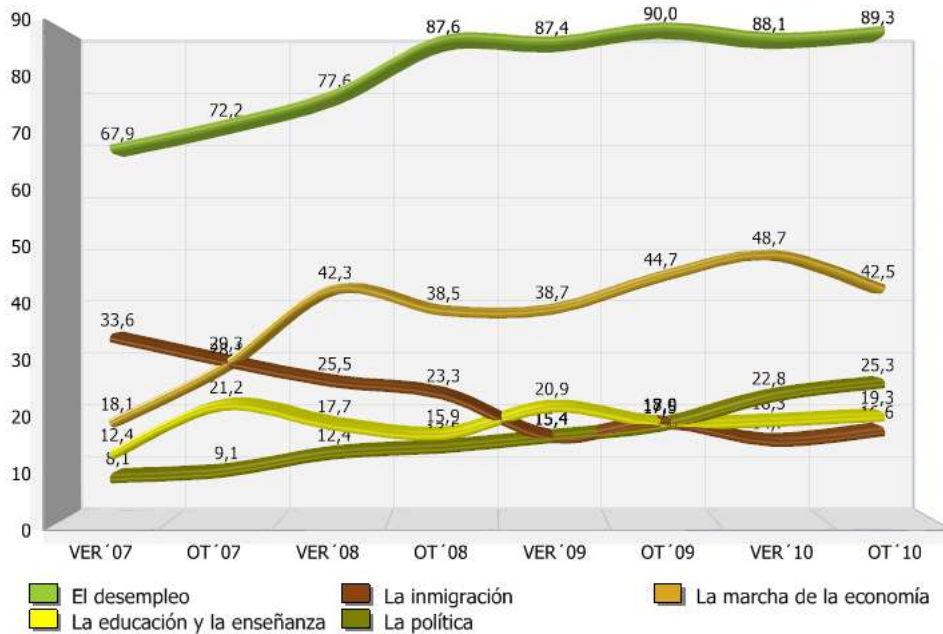

## 2.4.- Principales problemas a nivel personal

En relación con lo anterior, ¿podría decirme, por orden de importancia, cuáles son los tres problemas que a Vd, PERSONALMENTE, le afectan más? PRIMER PROBLEMA PERSONAL

	Frecuencia	Porcentaje
El paro	1279	40,0
Los problemas de índole económica	461	14,4
Los problemas de salud	116	3,6
La educación	117	3,6
Las preocupaciones y situaciones personales	103	3,2
Las pensiones	96	3,0
Los problemas relacionados con la calidad del empleo	84	2,6
La clase política, los partidos políticos	42	1,3
El funcionamiento de los servicios públicos	42	1,3
La inseguridad ciudadana	42	1,3
La sanidad	40	1,2
La vivienda	38	1,2
El gobierno, los políticos y los partidos	31	1,0
Los problemas relacionados con la juventud	28	,9
La crisis de valores	25	,8
Las infraestructuras	22	,7
Los problemas de la agricultura, ganadería y pesca	24	,7
La inmigración	22	,7
Los problemas de índole social	21	,6
Las drogas	12	,4
La corrupción y el fraude	13	,4
La administración de justicia	9	,3
La violencia contra la mujer	6	,2
Los problemas medioambientales	8	,2
El terrorismo de ETA	2	,1
Las guerras en general	2	,1
El terrorismo internacional	4	,1
El racismo	1	,0
Los problemas relacionados con la mujer	1	,0
Otros	25	,8
Ninguno	409	12,8
Ns	72	2,2
Nc	5	,2
Total	3200	100,0

**SEGUNDO PROBLEMA PERSONAL**

	Frecuencia	Porcentaje
Los problemas de índole económica	515	16,1
El paro	267	8,4
Los problemas relacionados con la calidad del empleo	126	4,0
La educación	118	3,7
Las preocupaciones y situaciones personales	107	3,4
La vivienda	105	3,3
La sanidad	89	2,8
La inseguridad ciudadana	86	2,7
La clase política, los partidos políticos	79	2,5
Los problemas de salud	67	2,1
Los problemas relacionados con la juventud	64	2,0
Las pensiones	60	1,9
El funcionamiento de los servicios públicos	47	1,5
Las infraestructuras	31	1,0
La inmigración	33	1,0
Los problemas de índole social	27	,9
La crisis de valores	30	,9
El gobierno, los políticos y los partidos	28	,9
Las drogas	18	,6
Los problemas de la agricultura, ganadería y pesca	20	,6
La corrupción y el fraude	19	,6
La administración de justicia	15	,5
El terrorismo de ETA	8	,3
La violencia contra la mujer	8	,2
Los problemas medioambientales	8	,2
El racismo	2	,1
Los nacionalismos	3	,1
Los problemas relacionados con la mujer	4	,1
El terrorismo internacional	3	,1
Las guerras en general	1	,0
Otros	28	,9
Ninguno	909	28,4
Ns	262	8,2
Nc	14	,4
Total	3200	100,0

**TERCER PROBLEMA PERSONAL**

	Frecuencia	Porcentaje
Los problemas de índole económica	160	5,0
Las preocupaciones y situaciones personales	111	3,5
El paro	92	2,9
La educación	85	2,7
La inseguridad ciudadana	76	2,4
El gobierno, los políticos y los partidos	61	1,9
Los problemas relacionados con la calidad del empleo	58	1,8
Los problemas relacionados con la juventud	58	1,8
La vivienda	55	1,7
La clase política, los partidos políticos	54	1,7
La sanidad	51	1,6
El funcionamiento de los servicios públicos	51	1,6
Los problemas de salud	41	1,3
La corrupción y el fraude	34	1,1
Los problemas de índole social	34	1,1
La inmigración	34	1,1
Las pensiones	32	1,0
La crisis de valores	29	,9
Las infraestructuras	20	,6
Las drogas	16	,5
La administración de justicia	17	,5
Los problemas de la agricultura, ganadería y pesca	14	,4
Los problemas medioambientales	13	,4
El terrorismo de ETA	7	,2
La violencia contra la mujer	8	,2
El racismo	2	,1
Los problemas relacionados con la mujer	3	,1
El terrorismo internacional	3	,1
Las guerras en general	1	,0
Otros	39	1,2
Ninguno	1441	45,0
Ns	473	14,8
Nc	25	,8
<b>Total</b>	<b>3200</b>	<b>100,0</b>

**Principales problemas a nivel personal**

El paro	50,7
Ninguno	45,4
Los problemas de índole económica	35,1
La educación	10,0
Las preocupaciones y situaciones personales	9,4
Los problemas relacionados con la calidad del empleo	8,4
Los problemas de salud	6,9
La inseguridad ciudadana	6,4
La vivienda	6,2
Las pensiones	5,9
La sanidad	5,6
La clase política, los partidos políticos	5,5
Los problemas relacionados con la juventud	4,7
El funcionamiento de los servicios públicos	4,3
El gobierno, los políticos y los partidos	3,7
La inmigración	2,8
La crisis de valores	2,6
Los problemas de índole social	2,6
Las infraestructuras	2,3
La corrupción y el fraude	2,0
Los problemas de la agricultura, ganadería y pesca	1,8
Las drogas	1,4
La administración de justicia	1,3
Los problemas medioambientales	,9
La violencia contra la mujer	,7
El terrorismo de ETA	,5
El terrorismo internacional	,3
Los problemas relacionados con la mujer	,2
El racismo	,1
Las guerras en general	,1
Los nacionalismos	,1
Otros	2,6
Ns	15,0
Nc	,9

Tabla de respuestas múltiples

### Principales problemas a nivel personal (representación datos agregados)

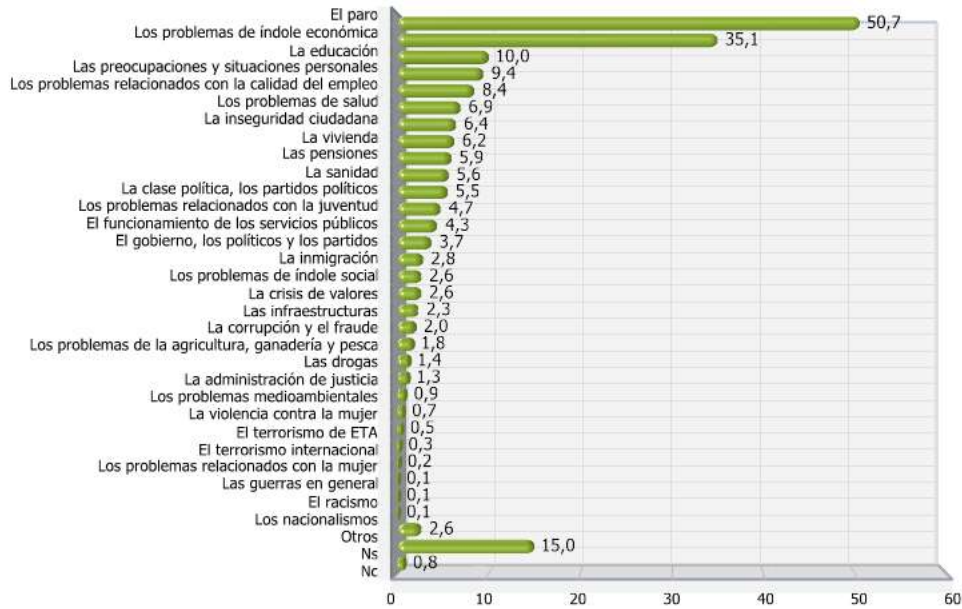

### Principales problemas a nivel personal (primer, segundo y tercer problema)

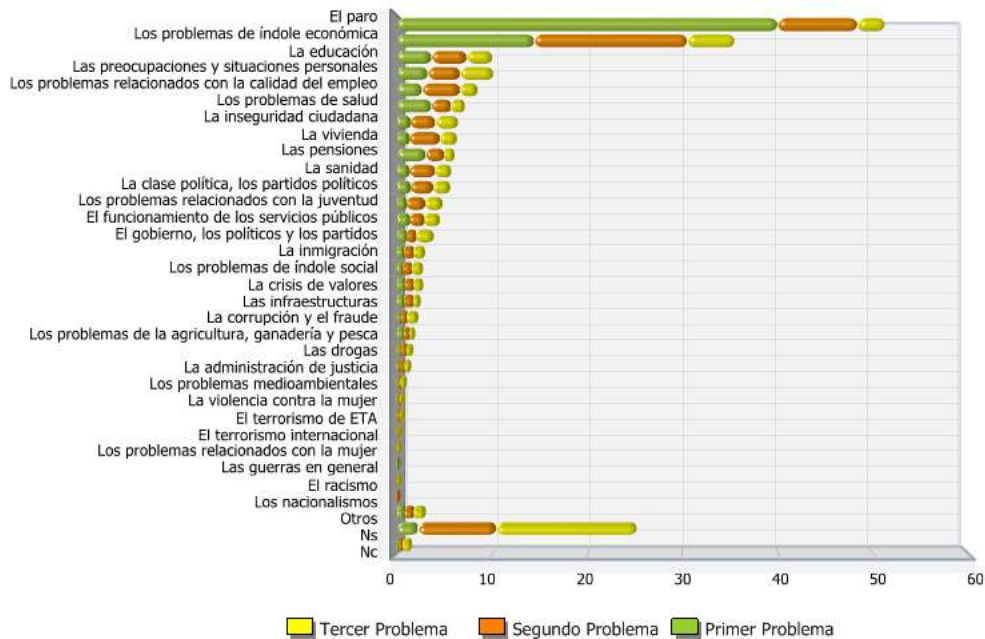

### Evolución de los principales problemas a nivel personal

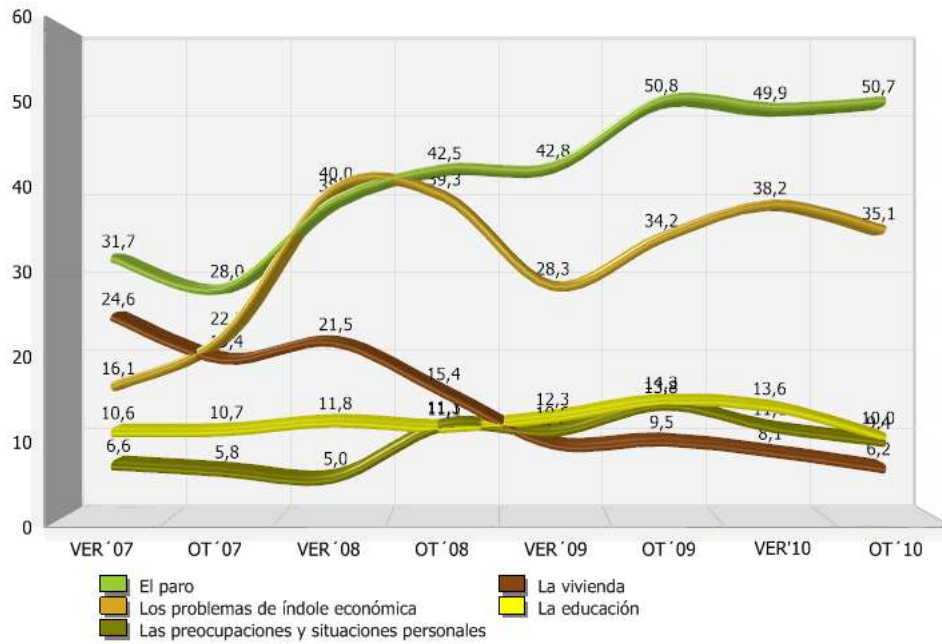

**2.5.- Valoración de la situación personal**

**¿Cómo diría Ud que le han ido las cosas personalmente durante el último año...?**

	Frecuencia	Porcentaje
Muybien	199	6,2
Bien	1480	46,3
Ni bien ni mal	755	23,6
Mal	459	14,3
Muymal	306	9,6
Total	3200	100,0

**Valoración de la situación personal en el último año**

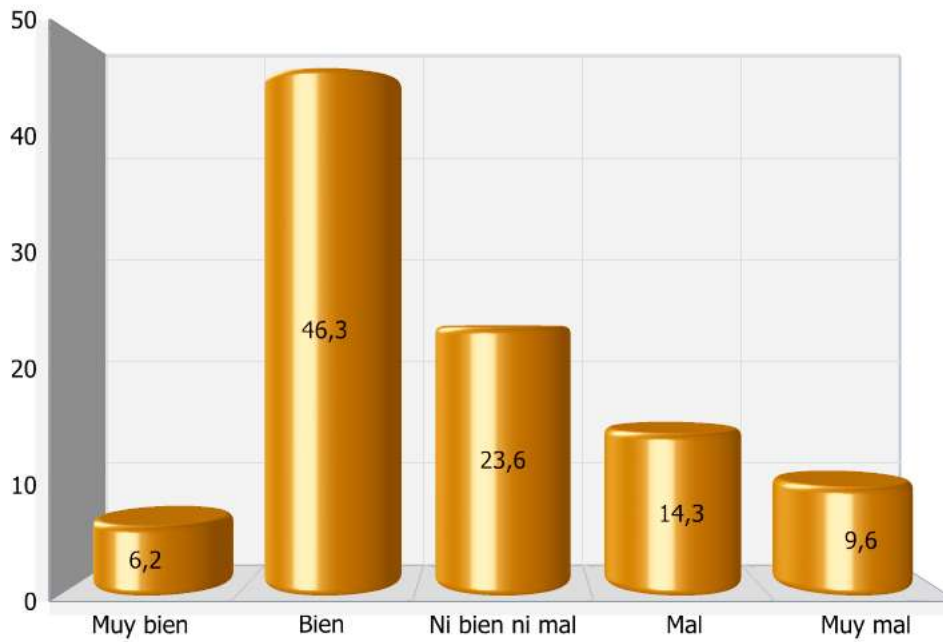



**Evolución de la valoración de la situación personal**

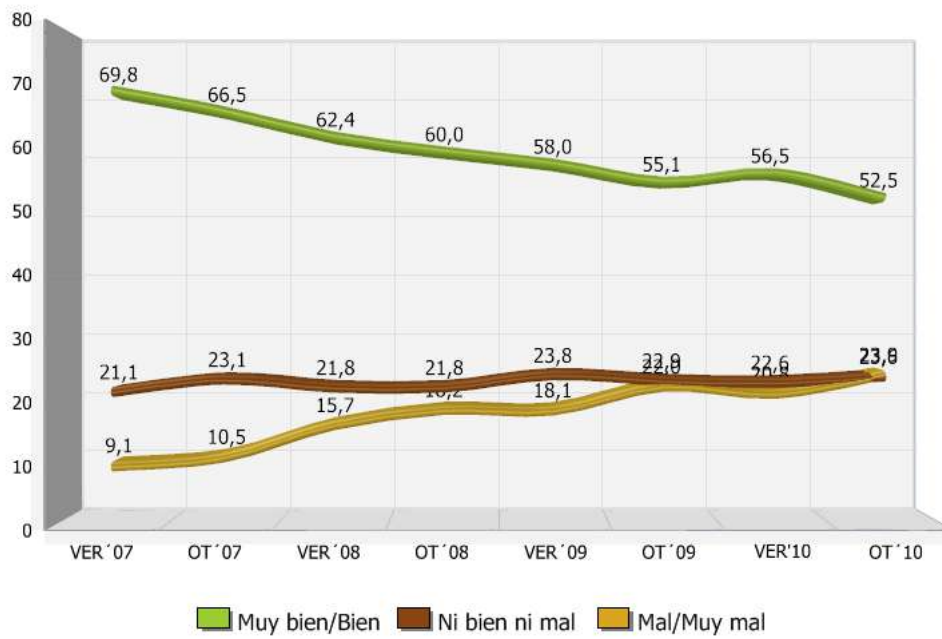

### 2.5.1. Valoración de la situación económica personal o familiar

**¿Y como calificaría su situación económica personal o familiar en la actualidad?**

	Frecuencia	Porcentaje
Muybuena	58	1,8
Buena	1554	48,6
Regular	739	23,1
Mala	627	19,6
Muymala	219	6,8
NS	3	,1
Nc	1	,0
Total	3200	100,0



Valoración de la situación económica personal



Evolución de la valoración de la situación económica personal o familiar

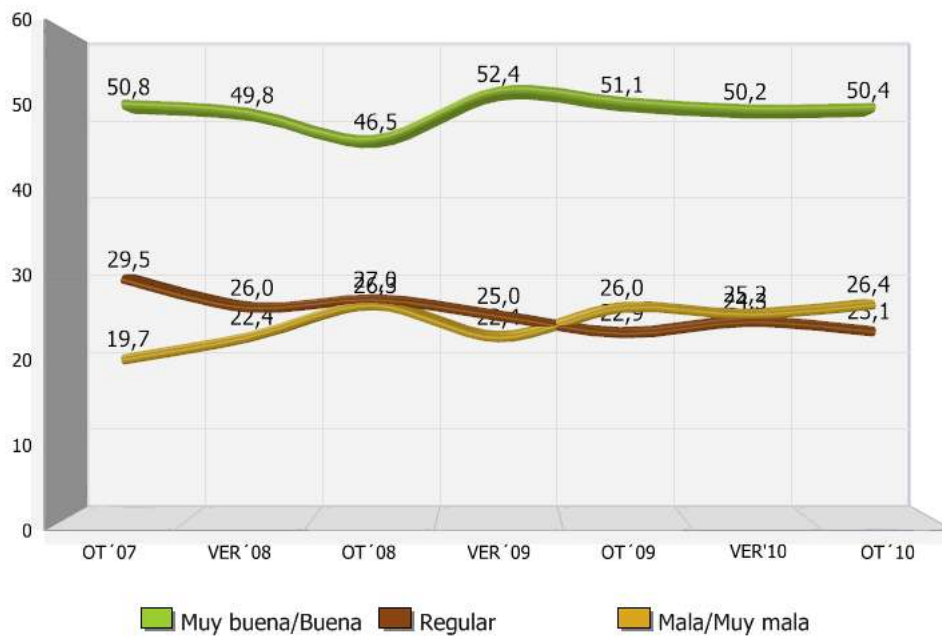

**2.5.2. Expectativas sobre la evolución de la situación económica personal o familiar**

**¿Y cómo cree Vd. que evolucionará su situación económica personal o familiar en los próximos seis meses ?**

	Frecuencia	Porcentaje
Mejorará	536	16,8
Seguirá igual	2054	64,2
Empeorará	521	16,3
Ns	88	2,7
Nc	1	,0
Total	3200	100,0

Expectativas sobre la situación económica personal

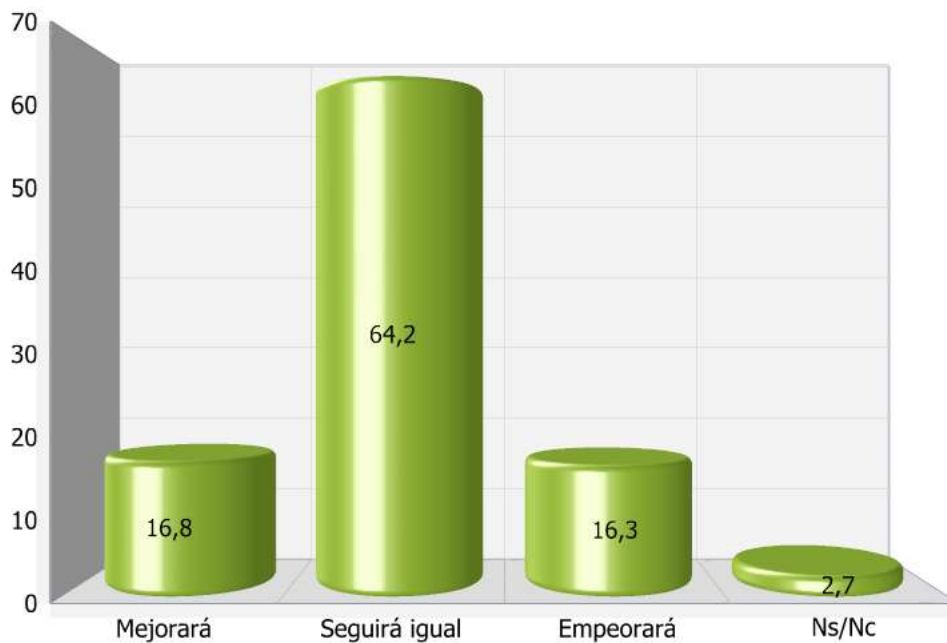

Evolución de las expectativas sobre la situación económica personal o familiar en los próximos seis meses

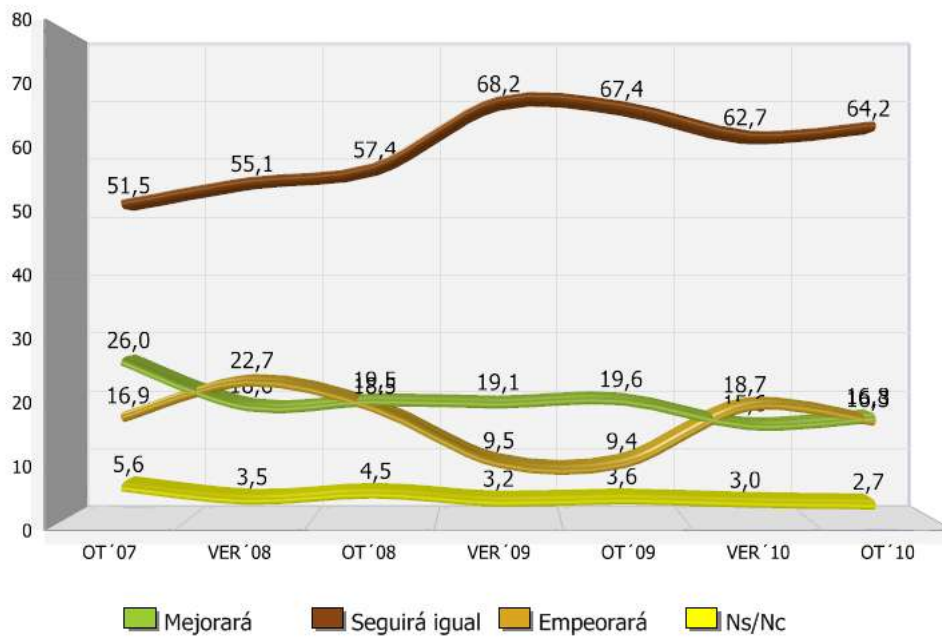



CENTRO DE ANÁLISIS Y DOCUMENTACIÓN POLÍTICA Y ELECTORAL DE ANDALUCÍA

**e**studio **g**eneral de **O**pinión

**p**ública de **a**ndalucía

### 3.- CULTURA POLÍTICA E INSTITUCIONES

### 3.- CULTURA POLÍTICA E INSTITUCIONES

#### 3.1.- Grado de interés por la política en general, española, andaluza y local

**Grado de interés por la política en general, española, andaluza y local**

	En general	Española	Andaluza	Local
Mucho	12,5	13,8	14,7	17,0
Bastante	30,0	33,1	34,9	33,6
Poco	34,3	31,4	30,5	28,4
Nada	23,2	21,7	19,9	20,9
Ns	,0	,1	,0	,1
Nc	,0	,0	,0	,0

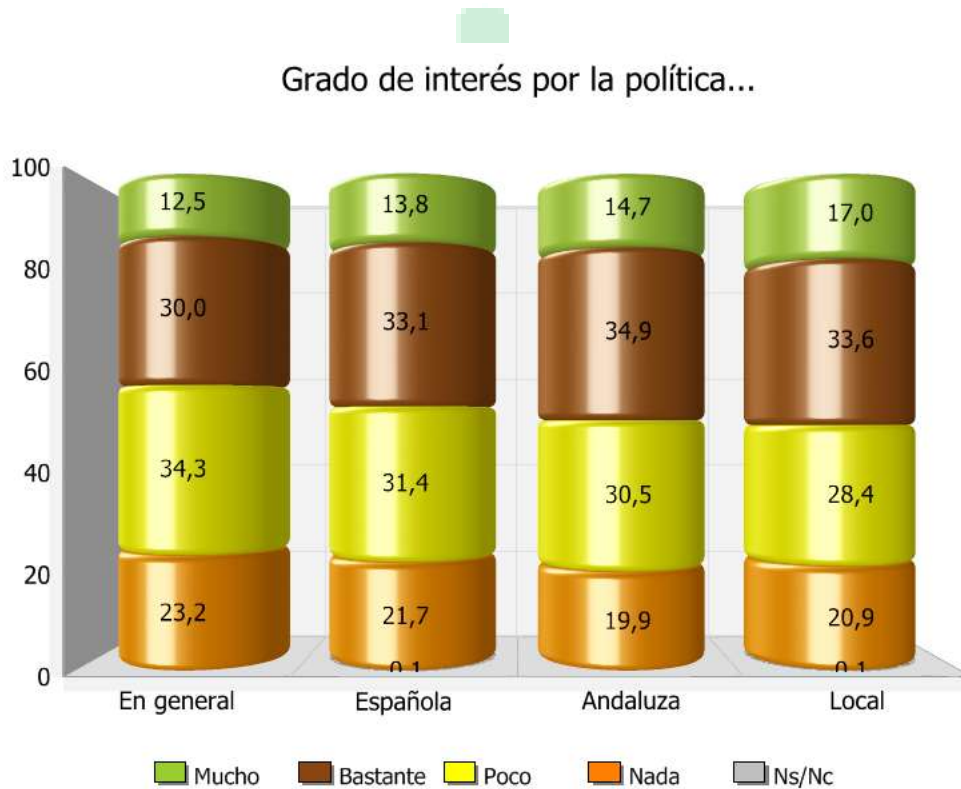

## Evolución del grado de interés por la política en general

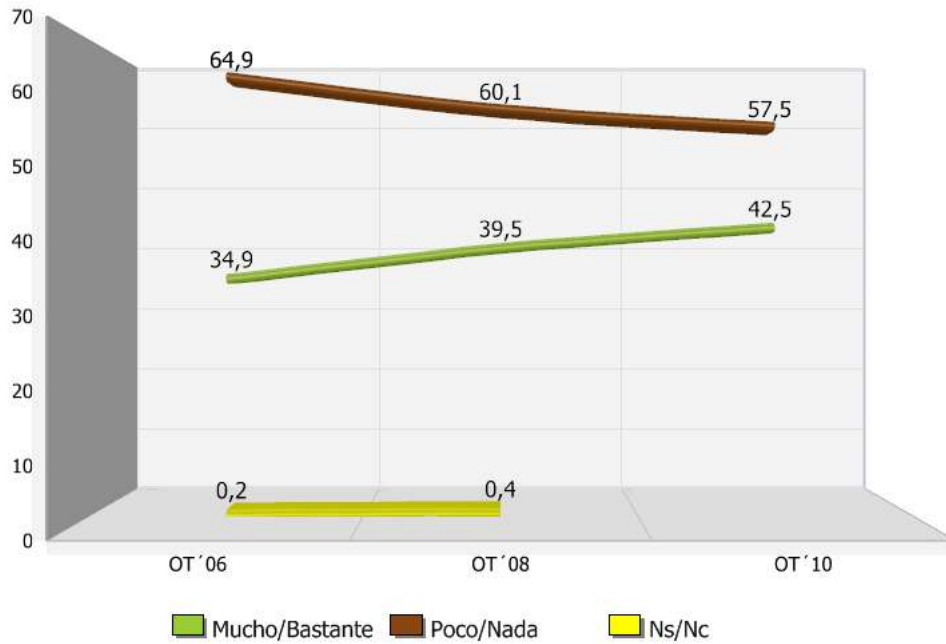

## Evolución del grado de interés por la política española

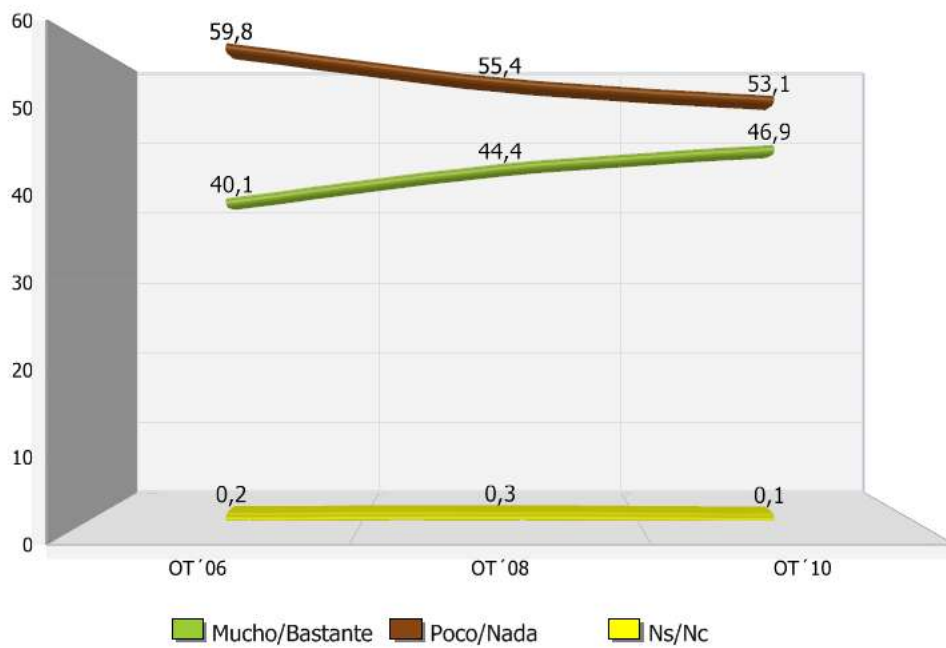



**Evolución del grado de interés por la política andaluza**

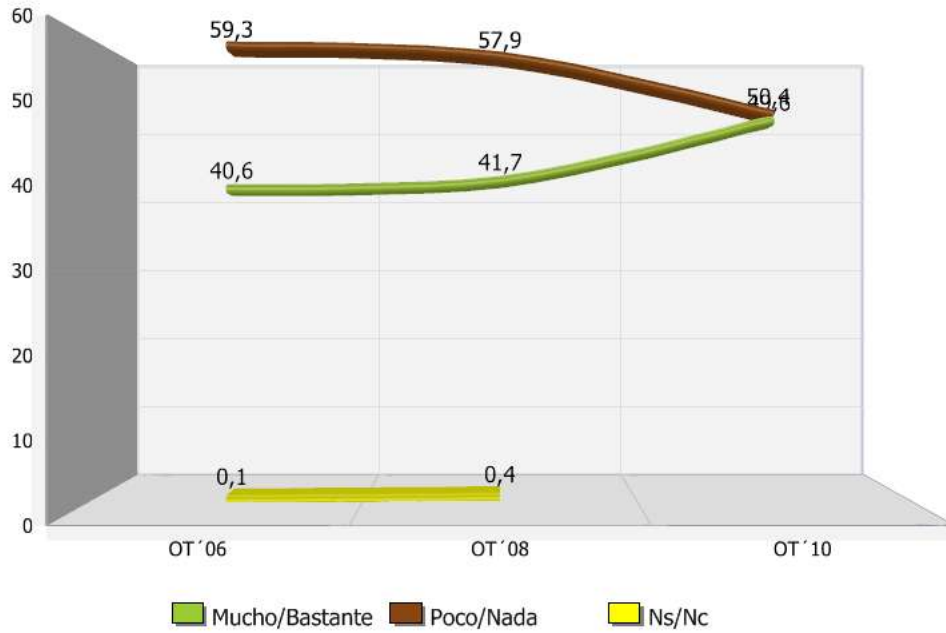

**Evolución del grado de interés por la política local**

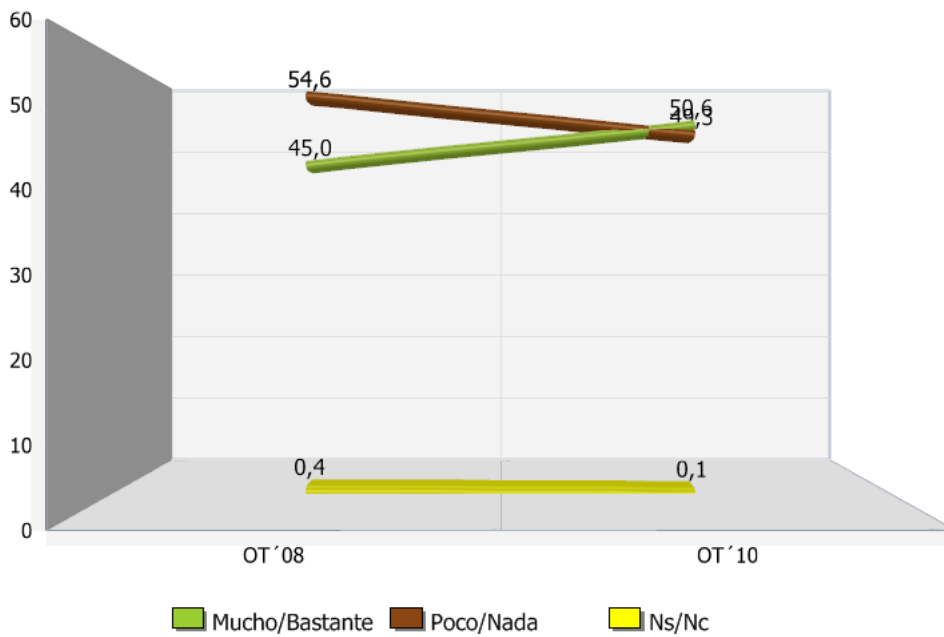

### 3.2.- Sentimientos hacia la política

Principalmente, ¿qué sentimiento le inspira a Ud. la política?

	Frecuencia	Porcentaje
Desconfianza	1343	42,0
Irritación	625	19,5
Interés	367	11,5
Aburrimiento	330	10,3
Indiferencia	312	9,7
Compromiso	167	5,2
Entusiasmo	32	1,0
Ns	21	,7
Nc	3	,1
Total	3200	100,0

Sentimientos hacia la política

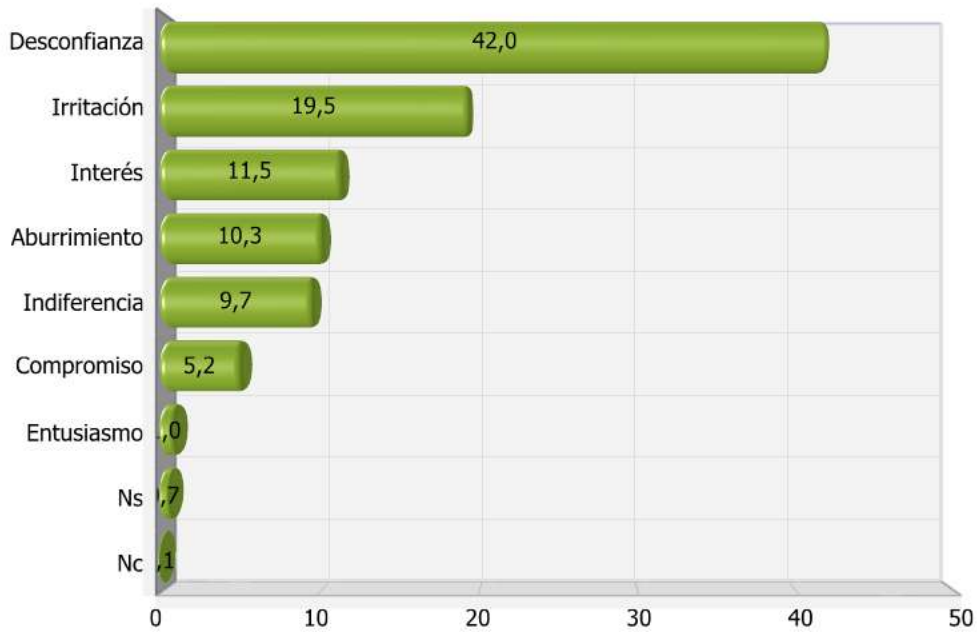

Evolución de los sentimientos hacia la política



### 3.3.- Seguimiento de la información política a través de los medios de comunicación

**¿Podría decirme con qué frecuencia sigue Vd. la información política a través de los medios de comunicación?**

	Periódicos	Televisión	Radio	Internet
Todos o casi todos los días	36,7	78,3	31,3	23,9
Cuatro o cinco días por semana	2,7	4,0	2,8	1,9
Dos o tres días por semana	5,0	4,1	3,9	3,4
Sólo los fines de semana	5,6	,9	,6	,9
De vez en cuando	15,3	7,8	19,6	12,7
Nunca o casi nunca	34,6	5,0	41,9	57,2
Ns/Nc	,0	,0	,0	,1

Seguimiento de la información política a través de los medios de comunicación

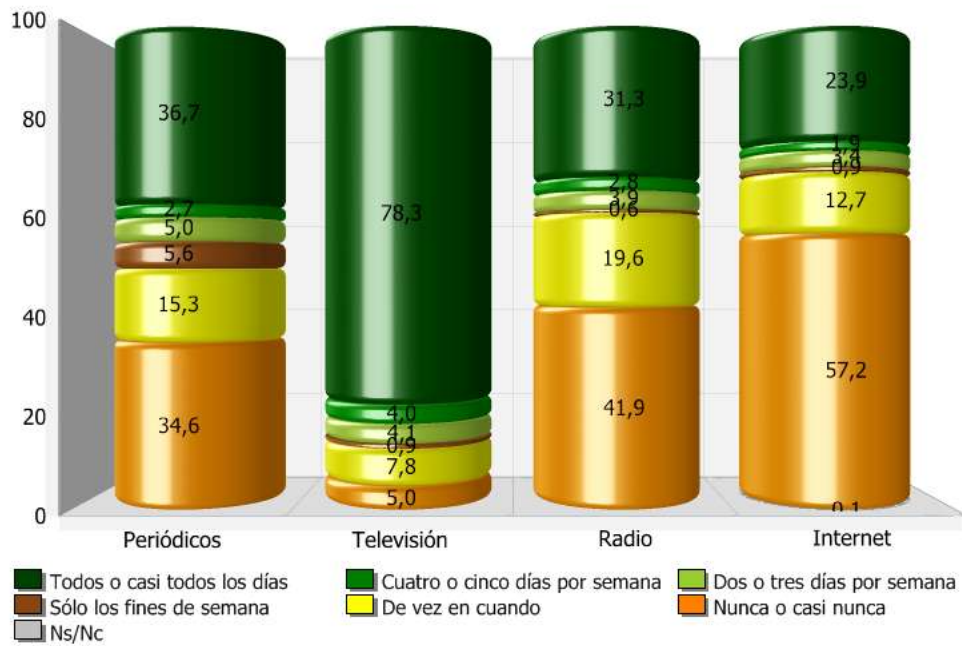

Evolución de la frecuencia con la que sigue la información política a través de los periódicos de información general

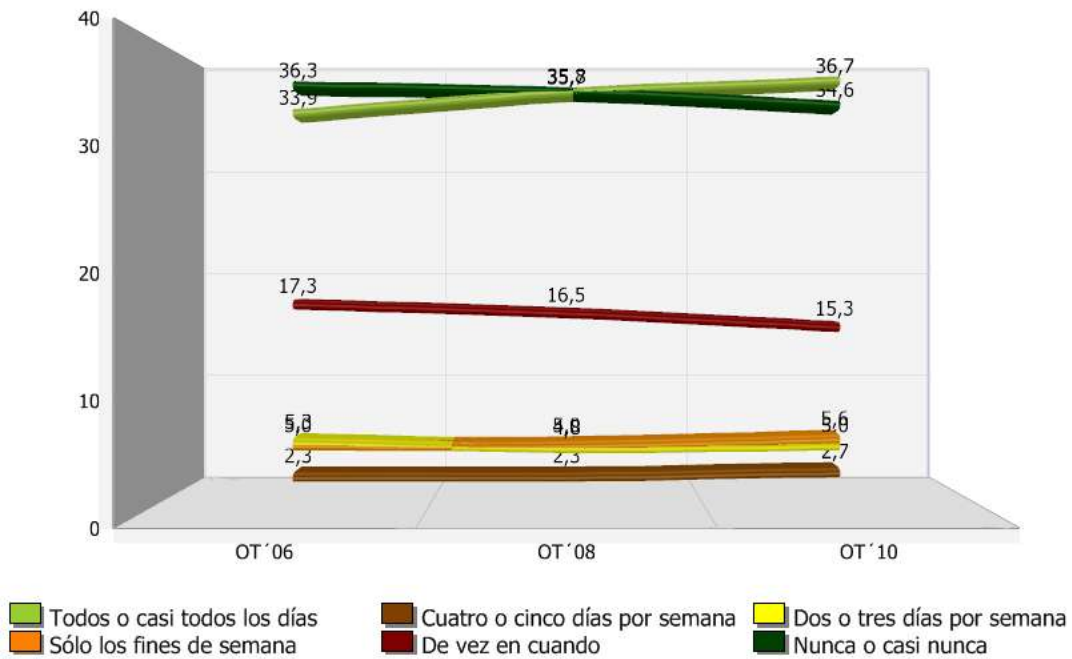

Evolución de la frecuencia con la que sigue la información política a través de la televisión

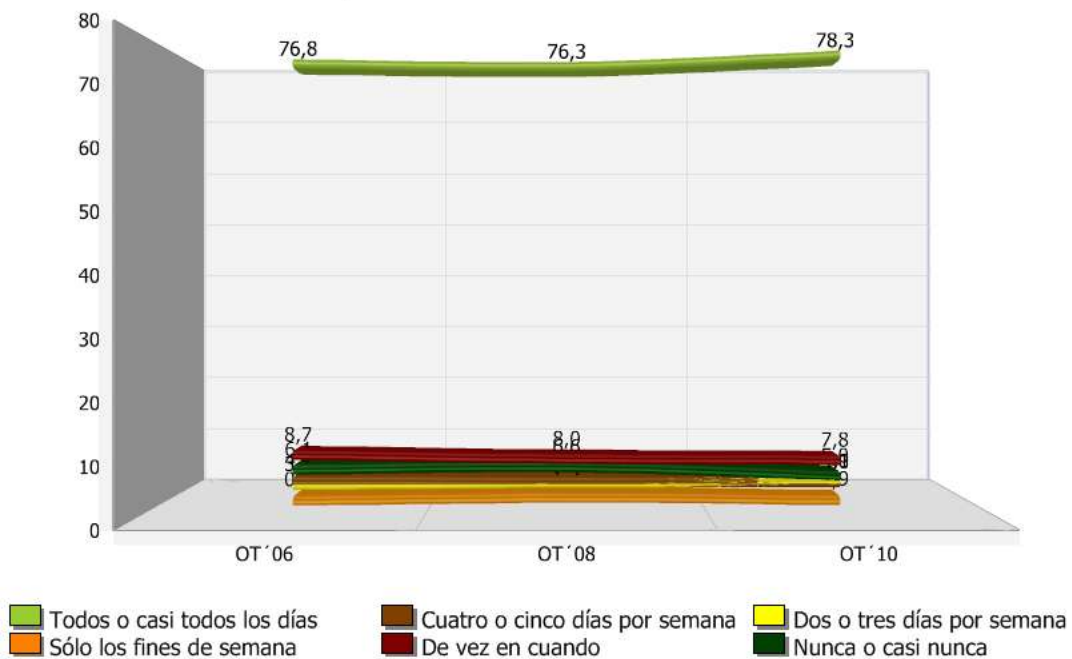

Evolución de la frecuencia con la que sigue la información política a través de la radio

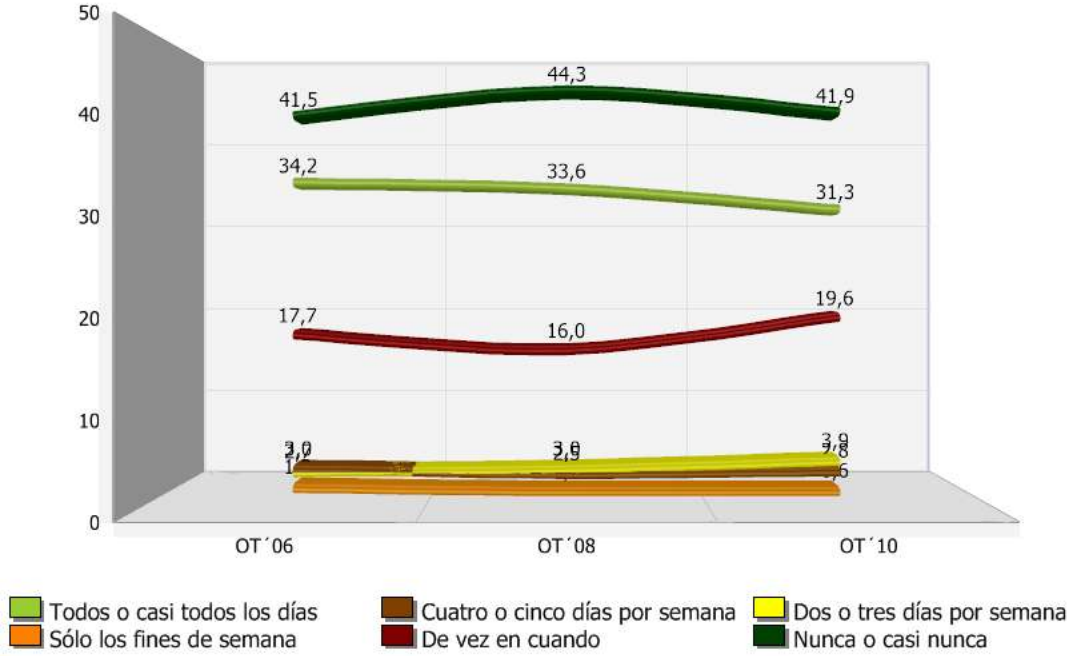

Evolución de la frecuencia con la que sigue la información política a través de Internet

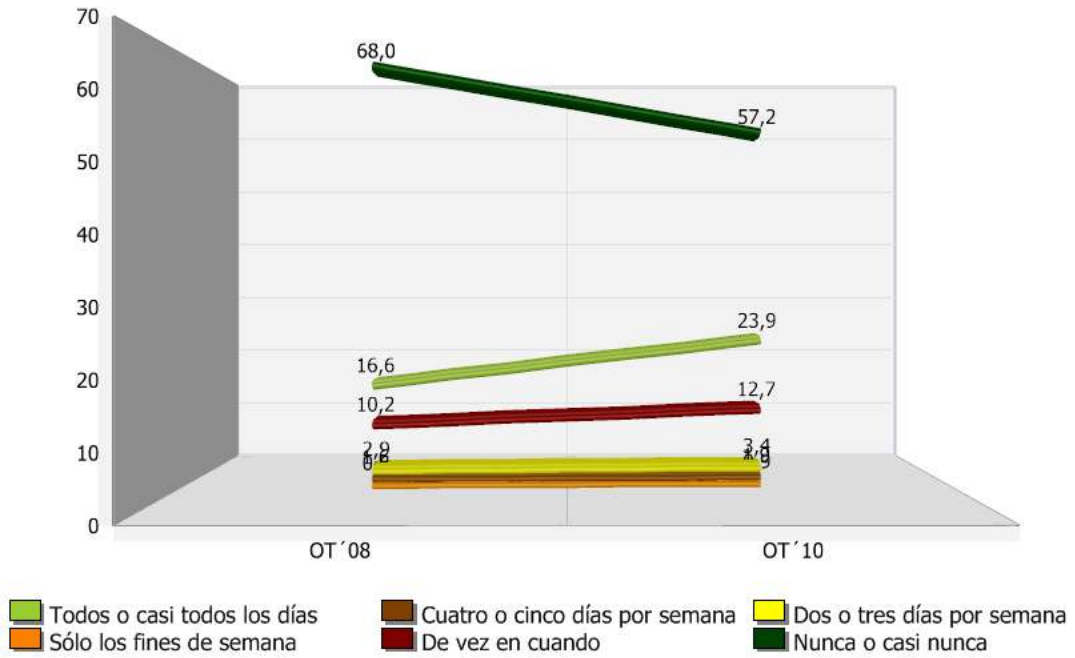

## 3.4.- Grado de satisfacción con el funcionamiento de la democracia

**Y en general, ¿diría Ud que está muy satisfecho, bastante satisfecho, poco satisfecho o nada satisfecho con el funcionamiento de nuestra democracia?**

	Frecuencia	Porcentaje
Muy satisfecho	199	6,2
Bastante satisfecho	1161	36,3
Poco satisfecho	1293	40,4
Nada satisfecho	502	15,7
Ns	39	1,2
Nc	6	,2
Total	3200	100,0

Grado de satisfacción con el funcionamiento de la democracia

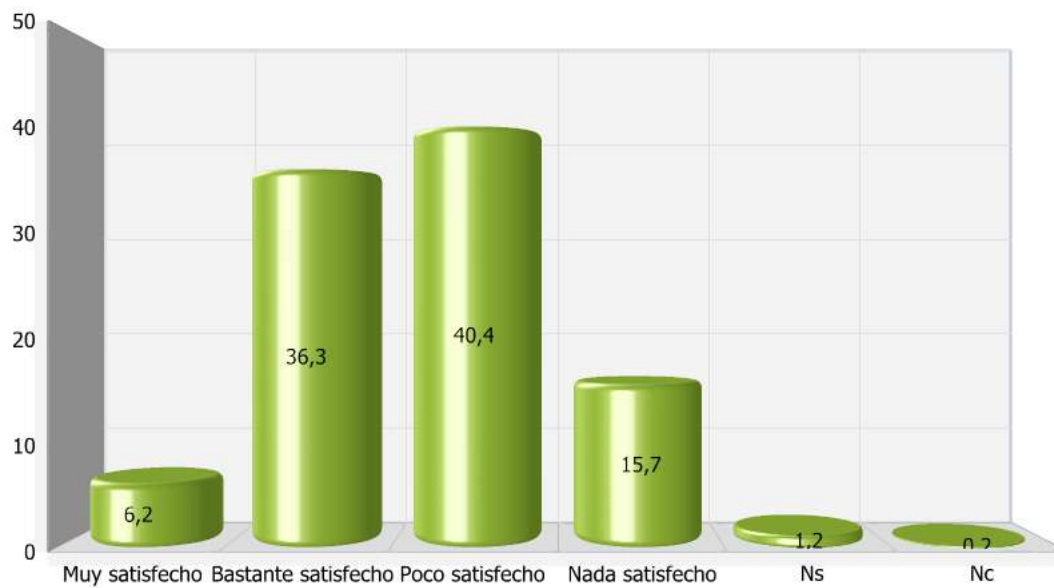

Evolución del grado de satisfacción con el funcionamiento de la democracia

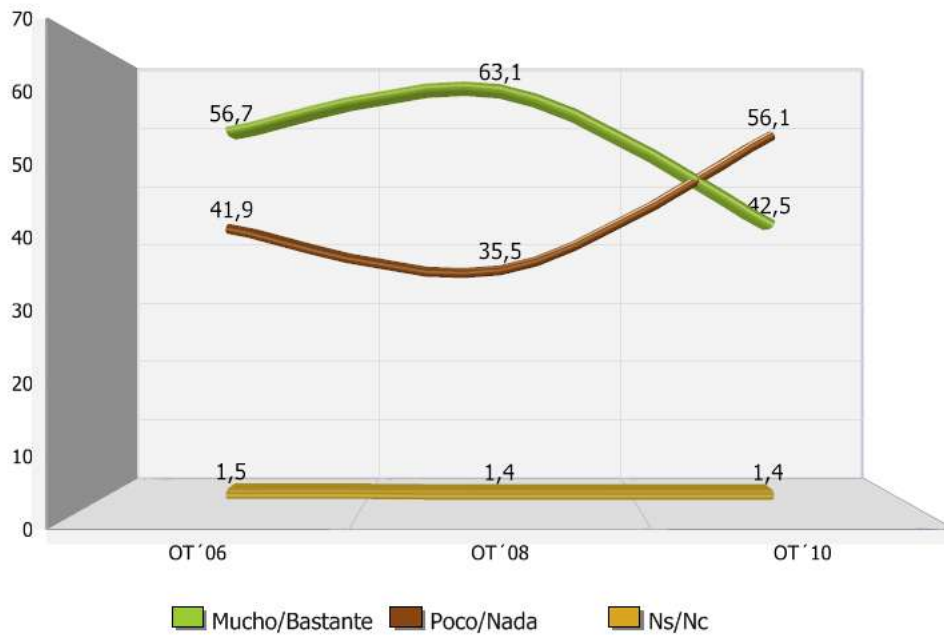





CENTRO DE ANÁLISIS Y DOCUMENTACIÓN POLÍTICA Y ELECTORAL DE ANDALUCÍA

# Estudio general de Opinión pública de Andalucía

## 4.- VALORACIÓN DEL GOBIERNO Y DE LA OPOSICIÓN DE ANDALUCÍA Y DE ESPAÑA

## 4.- VALORACIÓN DEL GOBIERNO Y DE LA OPOSICIÓN DE ANDALUCÍA Y DE ESPAÑA

### 4.1.- Conocimiento y valoración del Presidente de la Junta de Andalucía

**Cambiando de tema, ¿conoce Vd. al actual Presidente de la Junta de Andalucía?(José Antonio Griñán)**

	Frecuencia	Porcentaje
Conoce	2455	76,7
No conoce	745	23,3
Total	3200	100,0



Grado de conocimiento del Presidente de la Junta de Andalucía

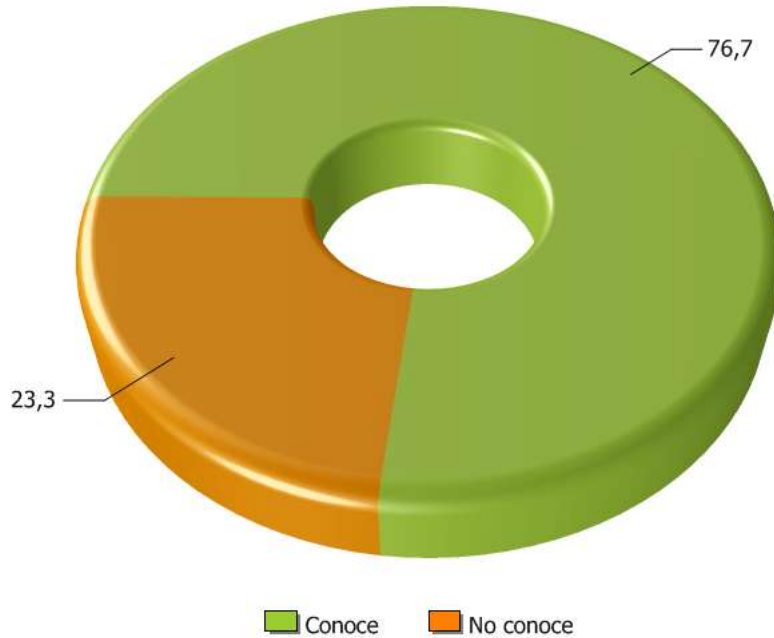

Evolución del conocimiento de Jose Antonio Griñán como Presidente de la Junta de Andalucía



**¿Qué valoración le merece su actuación política? Puntúelo del 0 a 10, sabiendo que el 0 significa que lo valora muy mal y el 10 que lo valora muy bien**

		Frecuencia	Porcentaje	Porcentaje válido
Válidos	0	260	8,1	11,3
	1	56	1,8	2,4
	2	120	3,7	5,2
	3	205	6,4	8,9
	4	335	10,5	14,5
	5	565	17,6	24,5
	6	279	8,7	12,1
	7	246	7,7	10,7
	8	144	4,5	6,3
	9	50	1,5	2,2
	10	44	1,4	1,9
	Total	2303	72,0	100,0
Perdidos	Ns	144	4,5	
	Nc	7	,2	
	Sistema	745	23,3	
	Total	896	28,0	
Total		3200	100,0	

### Valoración media del Presidente de la Junta de Andalucía

	N	Mínimo	Máximo	Meda	Desv. típ.
	2303	0	10	4,56	2,434
N válido (según lista)	2303				

### Valoración del Presidente de la Junta de Andalucía (Media= 4,56)

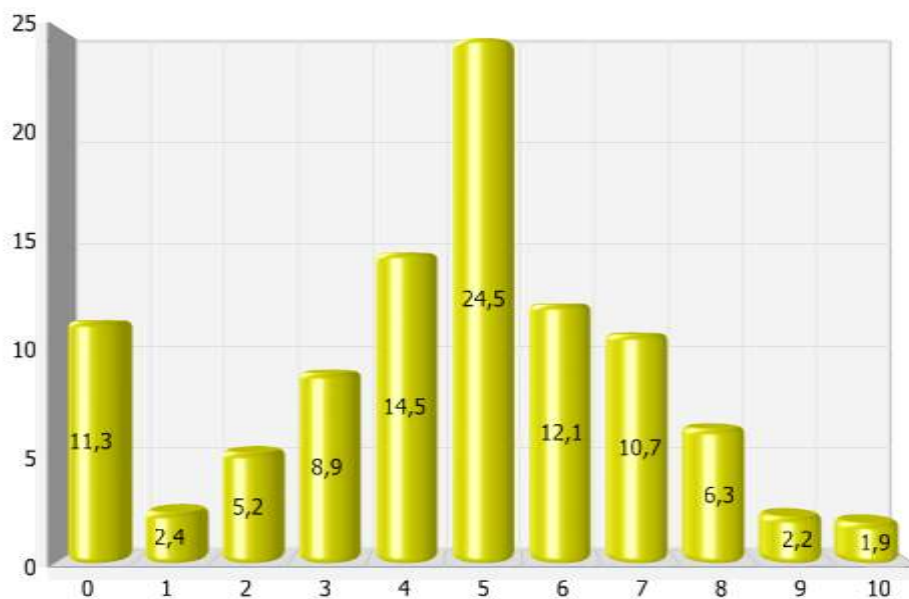

Evolución de la valoración del Presidente de la Junta de Andalucía

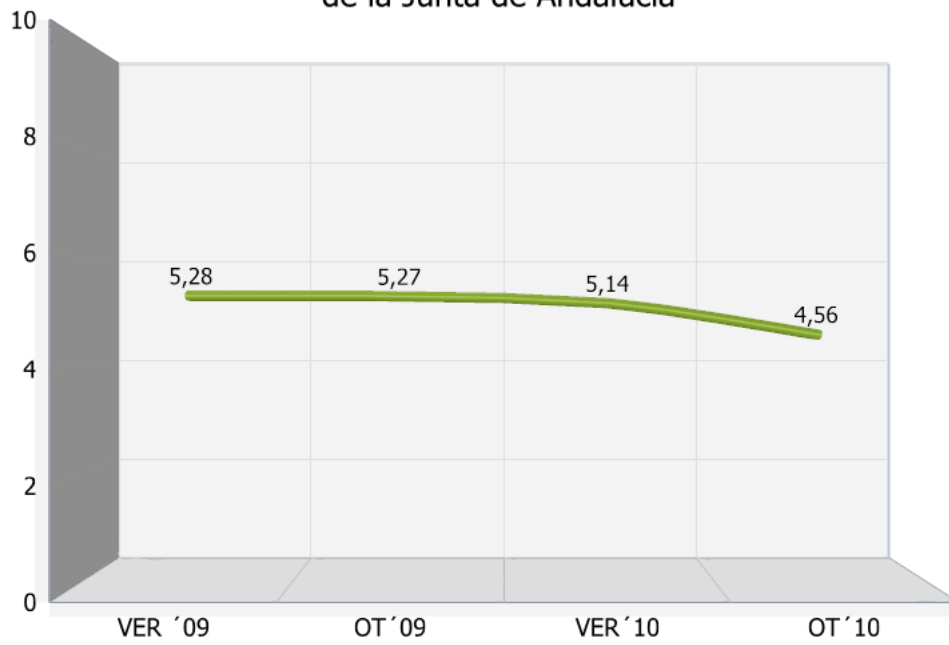

## 4.2.- Valoración de la gestión del Gobierno andaluz

Teniendo en cuenta la gestión realizada, ¿piensa Ud. que el actual Gobierno Andaluz de José Antonio Griñán está siendo muy bueno, bastante bueno, bastante malo o muy malo?

	Frecuencia	Porcentaje
Muy bueno	33	1,0
Bastante bueno	719	22,5
Ni bueno ni malo	781	24,4
Bastante malo	1029	32,2
Muy mala	354	11,1
Ns/Nc	283	8,9
Total	3200	100,0

Valoración de la gestión del Gobierno de Andalucía

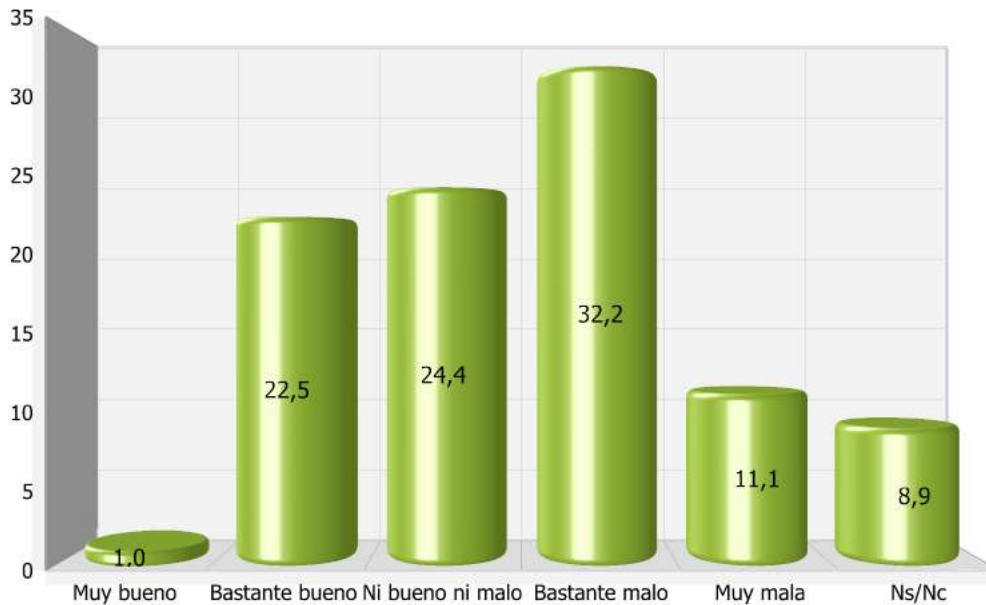

## Evolución de la valoración de la gestión del Gobierno de Andalucía

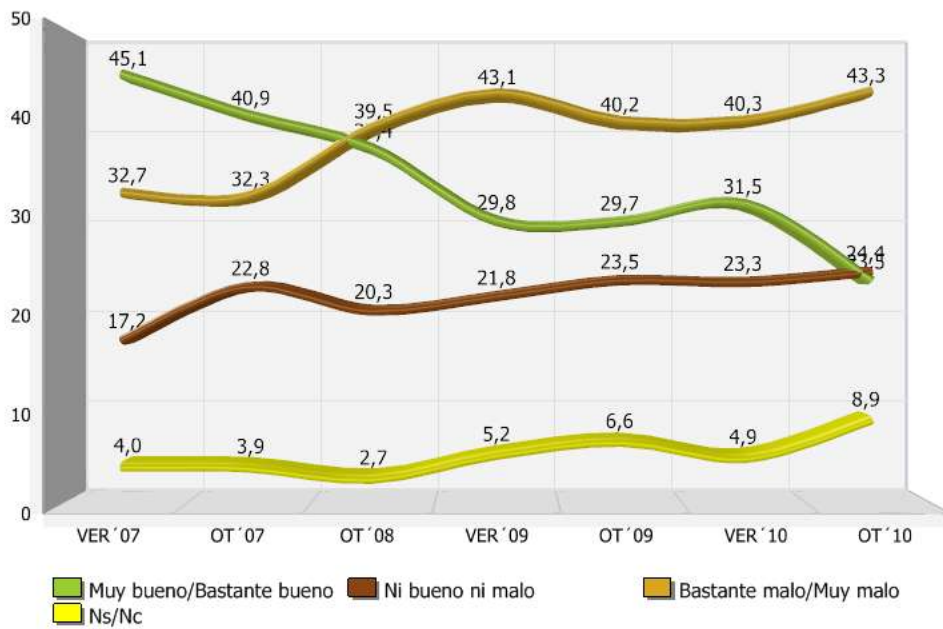

### 4.3.- Valoración de la labor de la oposición en Andalucía

**Y en la actualidad, ¿cómo calificaría la labor de oposición del PP en Andalucía?**

	Frecuencia	Porcentaje
Muy buena	35	1,1
Bastante buena	529	16,5
Ni buena ni mala	535	16,7
Bastante mala	1200	37,5
Muy mala	623	19,5
Ns/Nc	276	8,6
Total	3200	100,0

Valoración de la labor de la oposición del PP en Andalucía

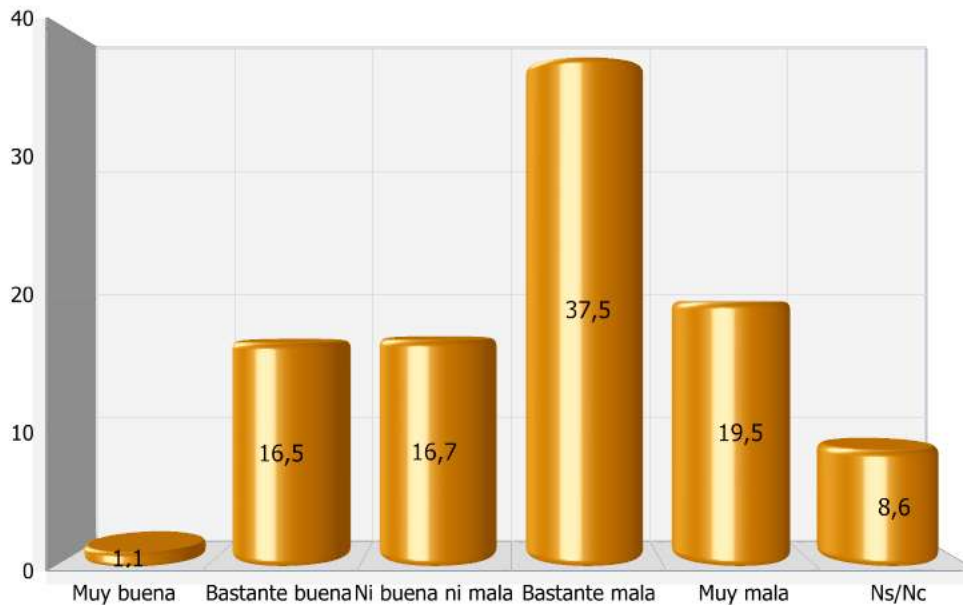



## ¿Y cómo calificaría la labor de oposición del IU en Andalucía?

	Frecuencia	Porcentaje
Muy buena	11	,3
Bastante buena	377	11,8
Ni buena ni mala	560	17,5
Bastante mala	945	29,5
Muy mala	604	18,9
Ns/Nc	703	22,0
Total	3200	100,0

## Valoración de la labor de la oposición de IU en Andalucía

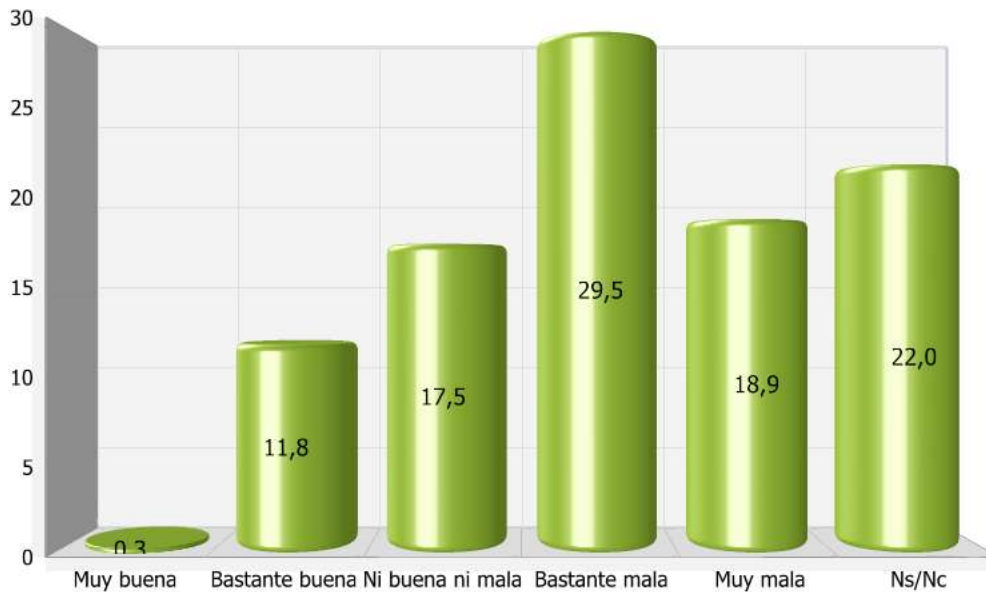

### Comparativa de la valoración de la labor de la oposición en Andalucía

	PP	IU
Muy buena	1,1	,3
Bastante buena	16,5	11,8
Ni buena ni mala	16,7	17,5
Bastante mala	37,5	29,5
Muy mala	19,5	18,9
Ns/Nc	8,6	22,0

#### Evolución de la valoración de la gestión del PP en Andalucía en la oposición

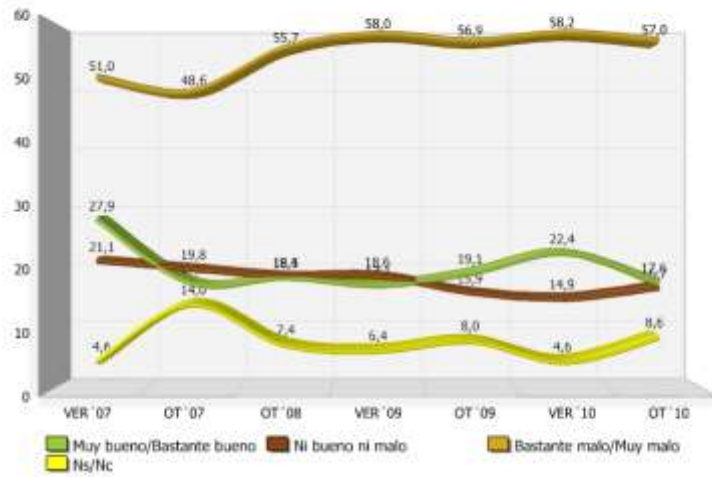

#### Evolución de la valoración de la gestión de IU en Andalucía en la oposición

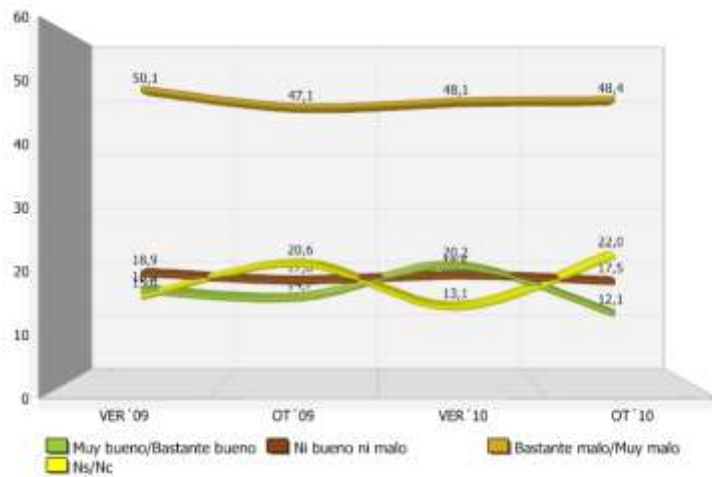

## 4.4.- Valoración de la gestión del Gobierno a nivel nacional

**Y respecto a la política española, ¿Piensa Vd. que el actual Gobierno del PSOE de José Luis Rodríguez Zapatero está siendo muy bueno, bastante bueno, malo o muy malo?**

	Frecuencia	Porcentaje
Muy bueno	29	,9
Bastante bueno	418	13,1
Ni bueno ni malo	531	16,6
Bastante malo	1150	35,9
Muy malo	1043	32,6
Ns/Nc	29	,9
<b>Total</b>	<b>3200</b>	<b>100,0</b>



Valoración de la gestión del Gobierno nacional de J.L. Rguez. Zapatero

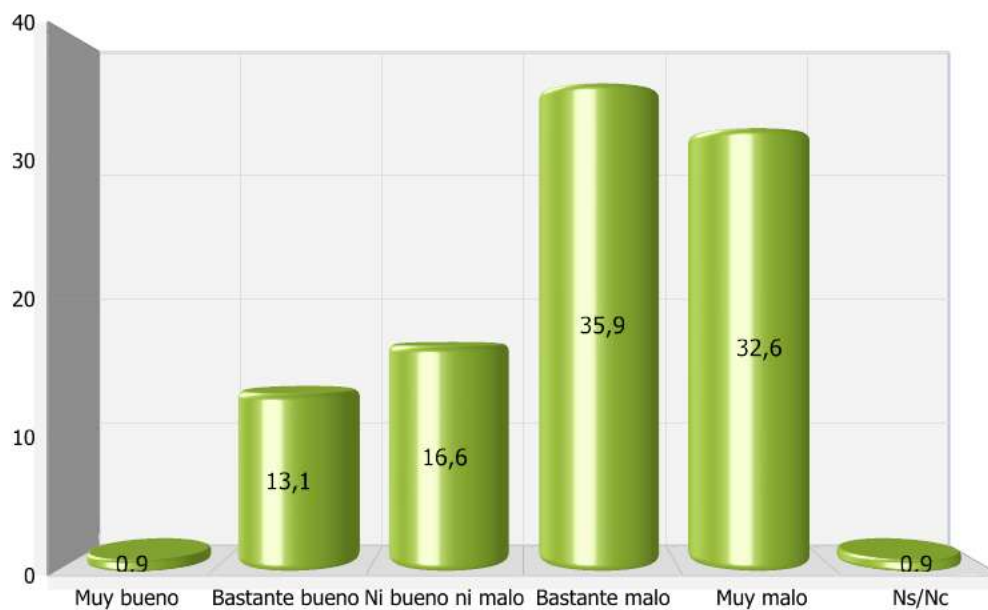

## Evolución de la valoración de la gestión del Gobierno a nivel nacional

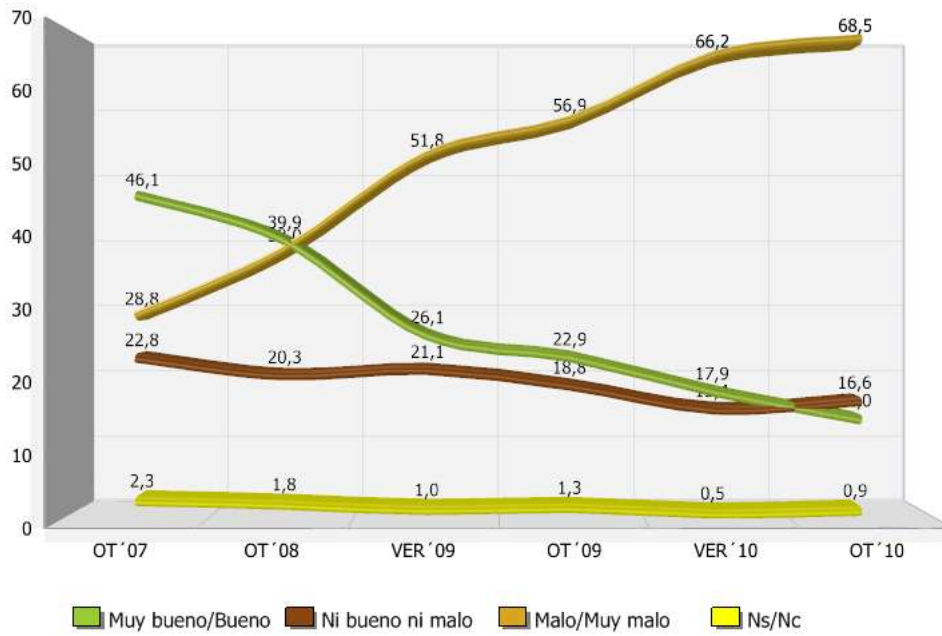

## 4.4.1. Repercusiones de las medidas adoptadas a nivel nacional por el PSOE en los resultados electorales al Parlamento andaluz para el PSOE-A

**En el supuesto de que mañana se celebrasen elecciones al Parlamento Andaluz, ¿cree Ud. que el PSOE-A saldría perjudicado, beneficiado o no se vería afectado electoralmente en Andalucía por las políticas públicas del Gobierno de Zapatero?**

	Frecuencia	Porcentaje
Perjudicado	2126	66,4
Beneficiado	174	5,5
No se vería afectado	528	16,5
Ns	356	11,1
Nc	15	,5
Total	3200	100,0

Repercusiones de las medidas adoptadas a nivel nacional por el PSOE en los resultados electorales al Parlamento andaluz para el PSOE-A

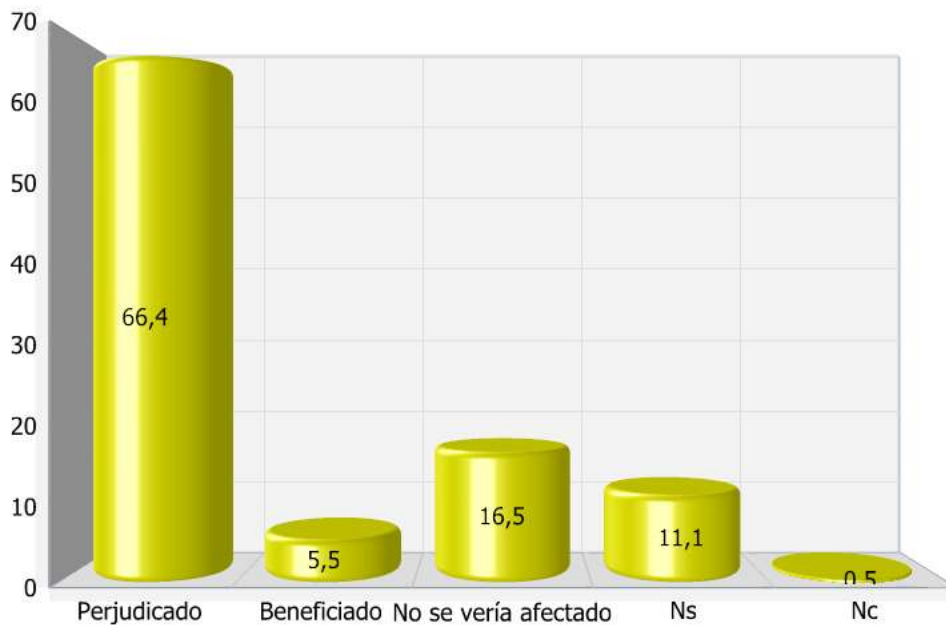

#### 4.5.- Valoración de la labor de oposición del PP a nivel nacional

**En relación también a la política española, ¿cómo calificaría en la actualidad la actuación política que el PP está teniendo en la oposición?**

	Frecuencia	Porcentaje
Muy buena	36	1,1
Bastante buena	465	14,5
Ni buena ni mala	497	15,5
Bastante mala	1207	37,7
Muy mala	900	28,1
Ns/Nc	95	3,0
<b>Total</b>	<b>3200</b>	<b>100,0</b>

Valoración de la actuación política del PP en la oposición

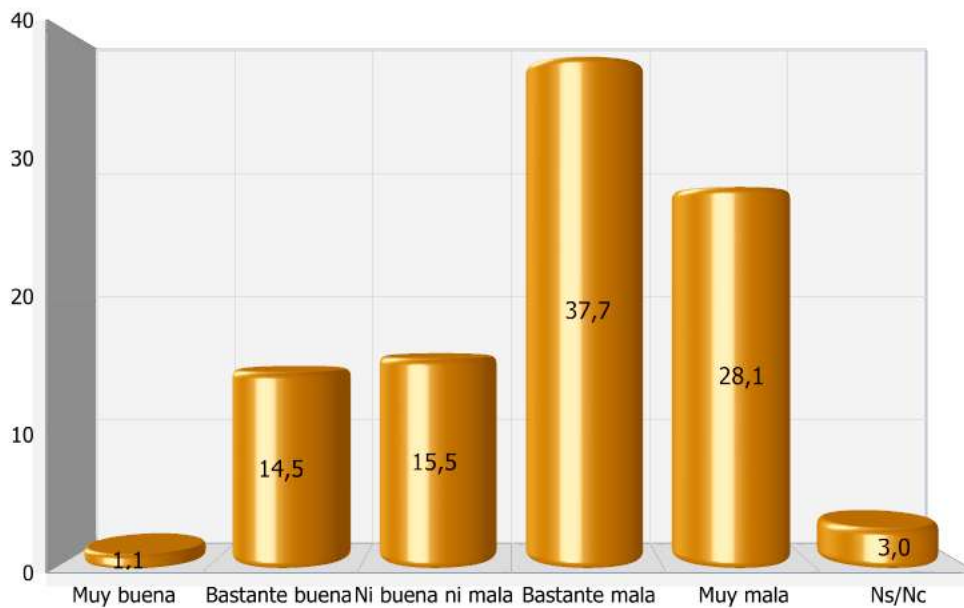

**Evolución de la valoración de la actuación política del PP en la oposición a nivel nacional**

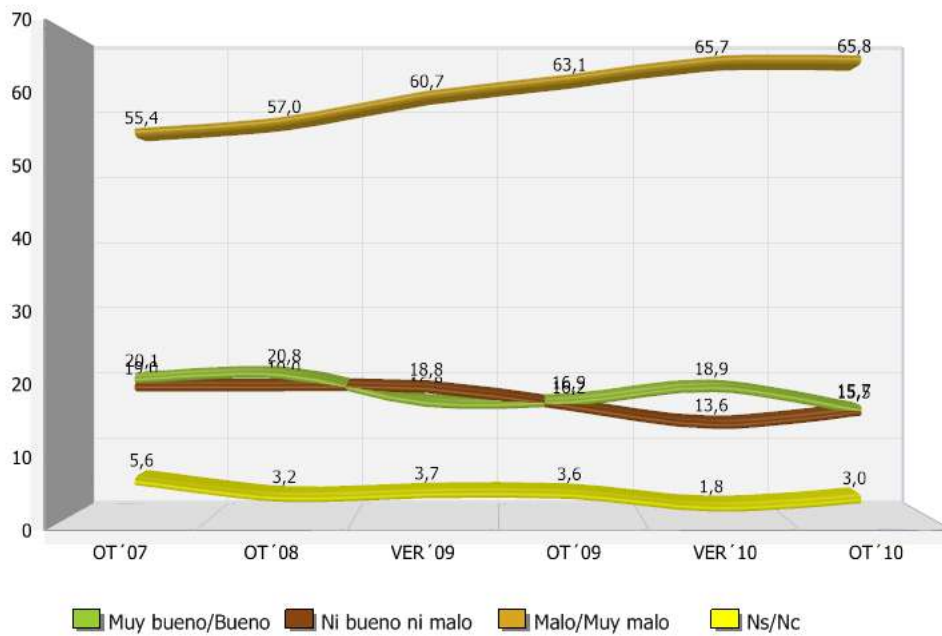

## 4.5.1. Repercusiones de la actuación de la oposición del PP a nivel nacional en los resultados electorales al Parlamento andaluz para el PP-A

**Y en ese mismo supuesto, ¿cree Ud. que el PP-A saldría perjudicado, beneficiado o no se vería afectado electoralmente en Andalucía por la actuación que el PP de Rajoy está teniendo en la oposición nacional?**

	Frecuencia	Porcentaje
Perjudicado	701	21,9
Beneficiado	1201	37,5
No se vería afectado	803	25,1
Ns	477	14,9
Nc	17	,5
Total	3200	100,0

Repercusiones de las medidas adoptadas a nivel nacional por el PP en los resultados electorales al Parlamento andaluz para el PP-A

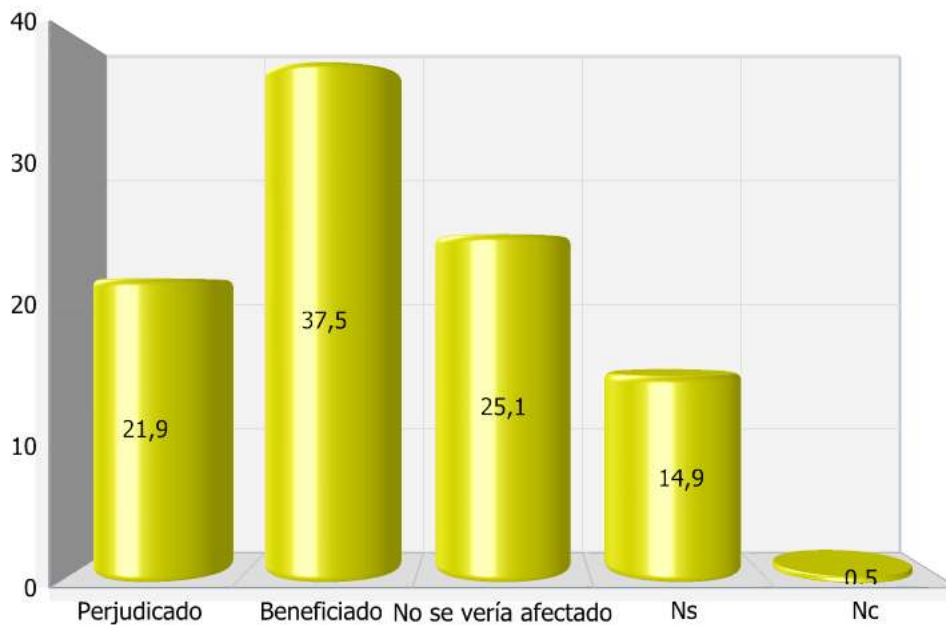





CENTRO DE ANÁLISIS Y DOCUMENTACIÓN POLÍTICA Y ELECTORAL DE ANDALUCÍA

**e**studio **g**eneral de **O**pinión

**p**ública de **a**ndalucía

## 5.- VALORACIÓN DE LA POLÍTICA ECONÓMICA DEL GOBIERNO DE ANDALUCÍA Y DE ESPAÑA

## 5.- VALORACIÓN DE LA POLÍTICA ECONÓMICA DEL GOBIERNO DE ANDALUCÍA Y DE ESPAÑA

### 5.1.- Valoración de la gestión en política económica del Gobierno de España

**Y en qué medida cree Vd. que la política económica del gobierno de José Luis Rodríguez Zapatero ayudará a mejorar la situación económica de España?**

	Frecuencia	Porcentaje
Mucho	83	2,6
Bastante	429	13,4
Poco	1256	39,3
Nada	1268	39,6
Ns	147	4,6
Nc	16	,5
Total	3200	100,0

Grado de confianza en la actuación del Gobierno español en materia económica

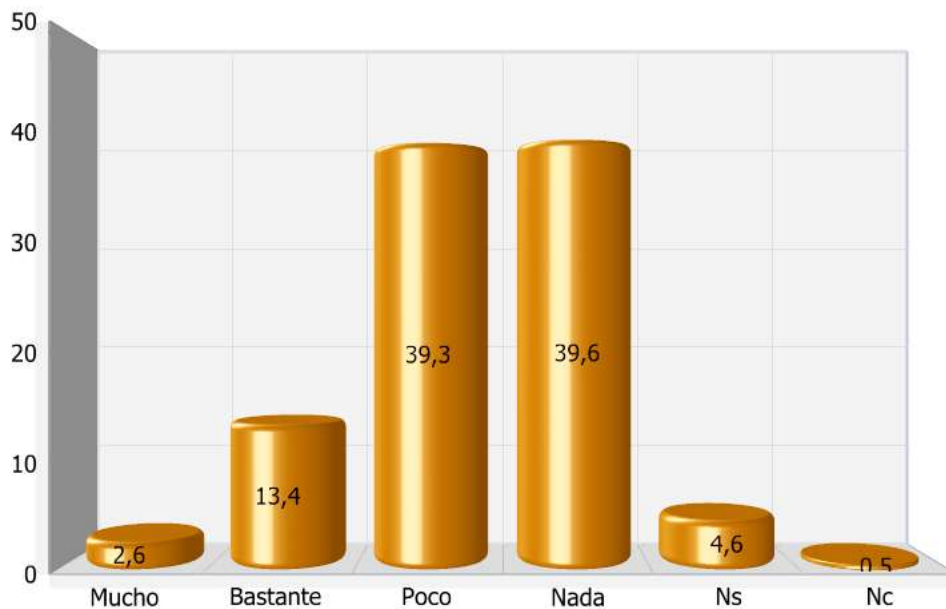

## Evolución del grado de confianza en la política económica de J.L. Rodríguez Zapatero para mejorar la situación económica de España

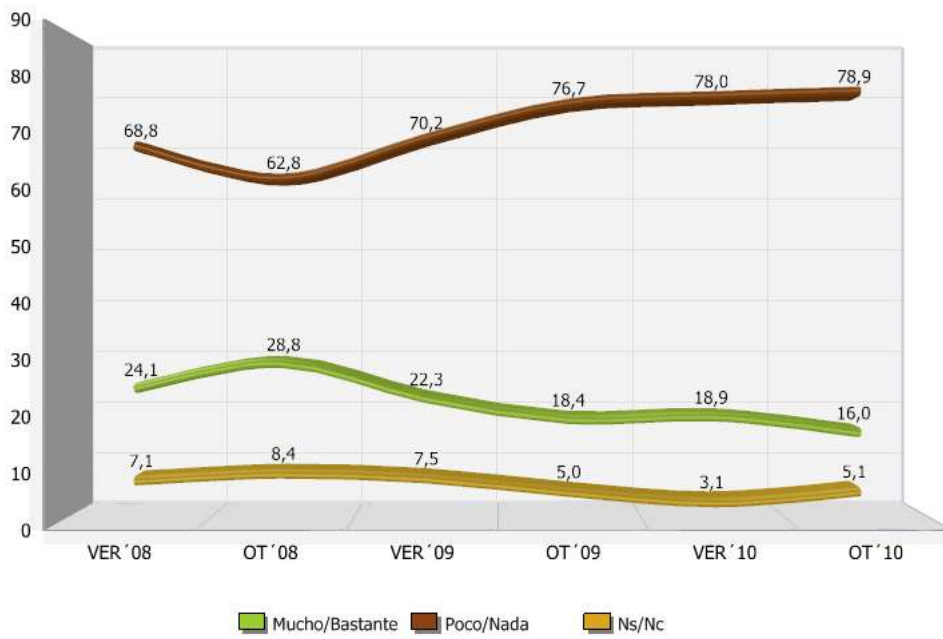

### 5.2.- Valoración de la gestión en política económica del Gobierno de Andalucía

**Del mismo modo, ¿en qué medida cree Vd. que la política económica del Gobierno Andaluz ayudará a mejorar la situación económica de Andalucía?**

	Frecuencia	Porcentaje
Mucho	100	3,1
Bastante	492	15,4
Poco	1274	39,8
Nada	1050	32,8
Ns	258	8,1
Nc	25	,8
Total	3200	100,0



Grado de confianza en la actuación del Gobierno andaluz en materia económica



Evolución del grado de confianza en la política económica del Gobierno andaluz para mejorar la situación económica de Andalucía

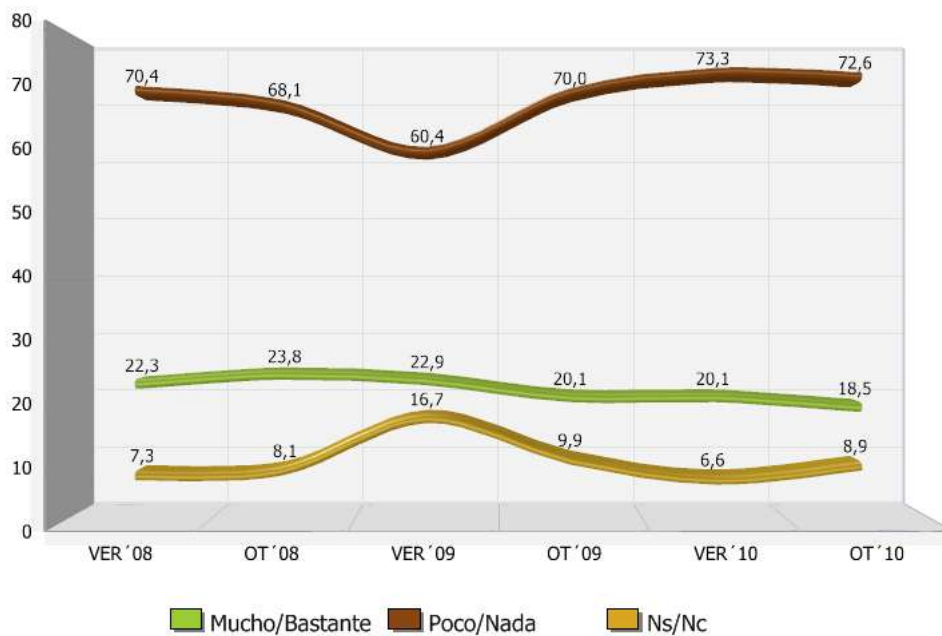

## 5.3.- Valoración de las propuestas económicas del PP en la oposición a nivel andaluz

**¿Y cómo valora las medidas que propone el principal partido de la oposición en Andalucía (PP) para mejorar la situación económica?**

	Frecuencia	Porcentaje
Muy bien	60	1,9
Bien	706	22,1
Regular	296	9,3
Mal	803	25,1
Muy mal	368	11,5
Ns	950	29,7
Nc	17	,5
<b>Total</b>	<b>3200</b>	<b>100,0</b>



Valoración de las propuestas del PP andaluz en materia económica



Evolución de la valoración de las propuestas del PP andaluz en materia económica

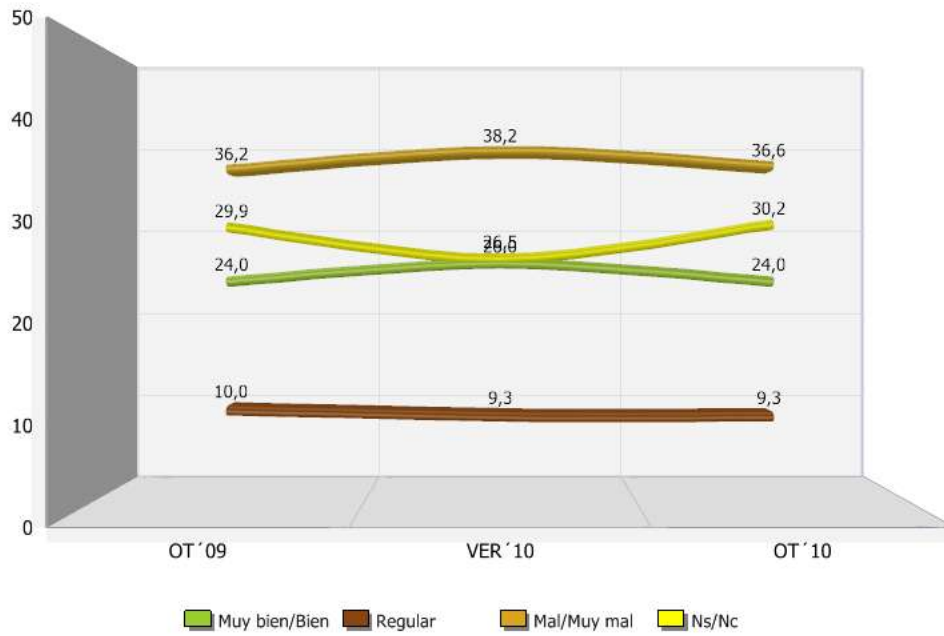



CENTRO DE ANÁLISIS Y DOCUMENTACIÓN POLÍTICA Y ELECTORAL DE ANDALUCÍA

**e**studio **g**eneral de **O**pinión  
**p**ública de **a**ndalucía

**6.- IDENTIDAD ANDALUZA Y OPINIONES  
SOBRE LA ORGANIZACIÓN TERRITORIAL  
DEL ESTADO**



## 6.- IDENTIDAD ANDALUZA Y OPINIONES SOBRE LA ORGANIZACIÓN TERRITORIAL DEL ESTADO

### 6.1.- Significado subjetivo de España

**Hablando de otro tema, ¿Qué significa España para Vd.?**

	Frecuencia	Porcentaje
Mi país	2204	68,9
Una nación de la que me siento miembro	409	12,8
Un Estado del que soy ciudadano	379	11,8
Un Estado formado por varias nacionalidades y regiones	182	5,7
Un Estado ajeno, del que mi país no forma parte	11	,3
Ns/Nc	15	,5
Total	3200	100,0



Significado subjetivo de "España"

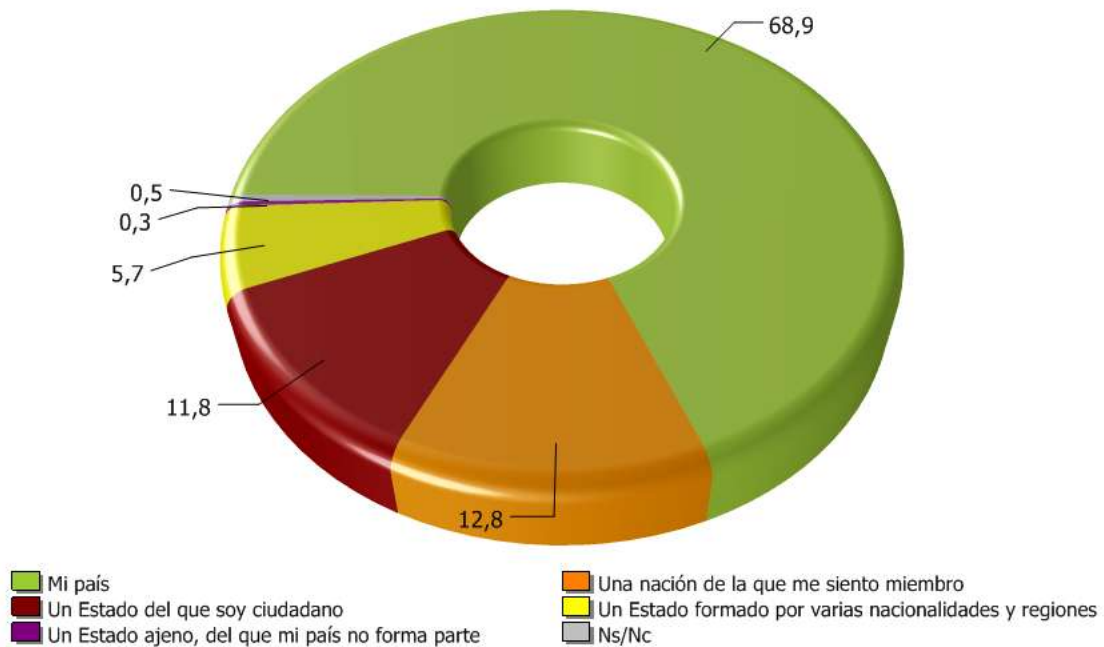

Evolución del significado "subjetivo" de España

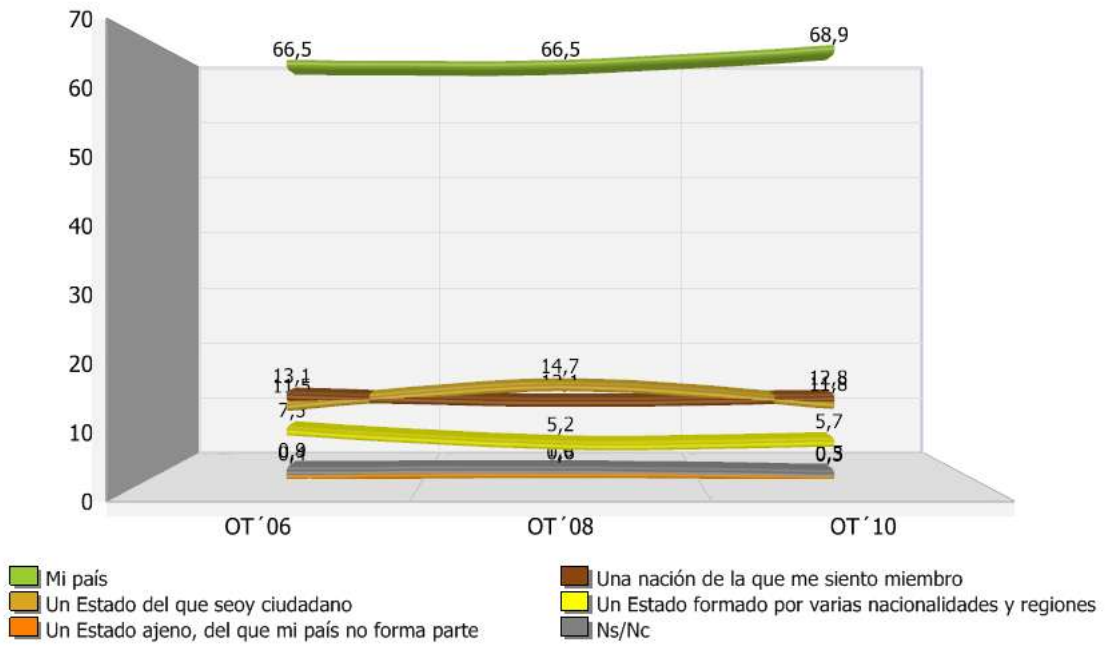

## 6.2.- Identidad nacional subjetiva de los andaluces

¿Cuál de las siguientes frases expresa mejor sus sentimientos?

	Frecuencia	Porcentaje
Me siento únicamente español	229	7,2
Me siento más español que andaluz	353	11,0
Me siento tan andaluz como español	2060	64,4
Me siento más andaluz que español	446	13,9
Me siento únicamente andaluz	66	2,1
Ns	28	,9
Nc	17	,5
Total	3200	100,0

Identidad nacional subjetiva de los andaluces

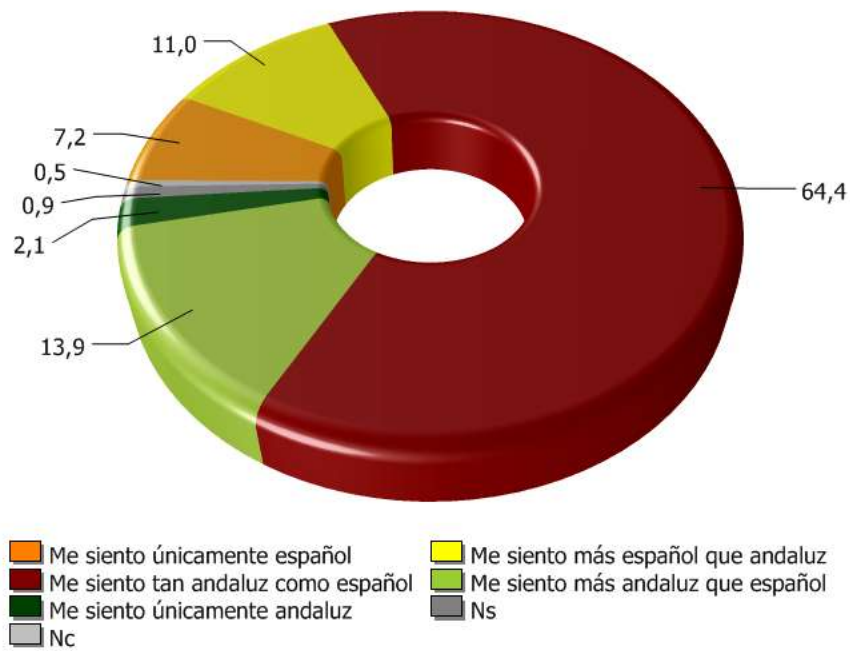

Evolución de la identidad nacional subjetiva de los andaluces

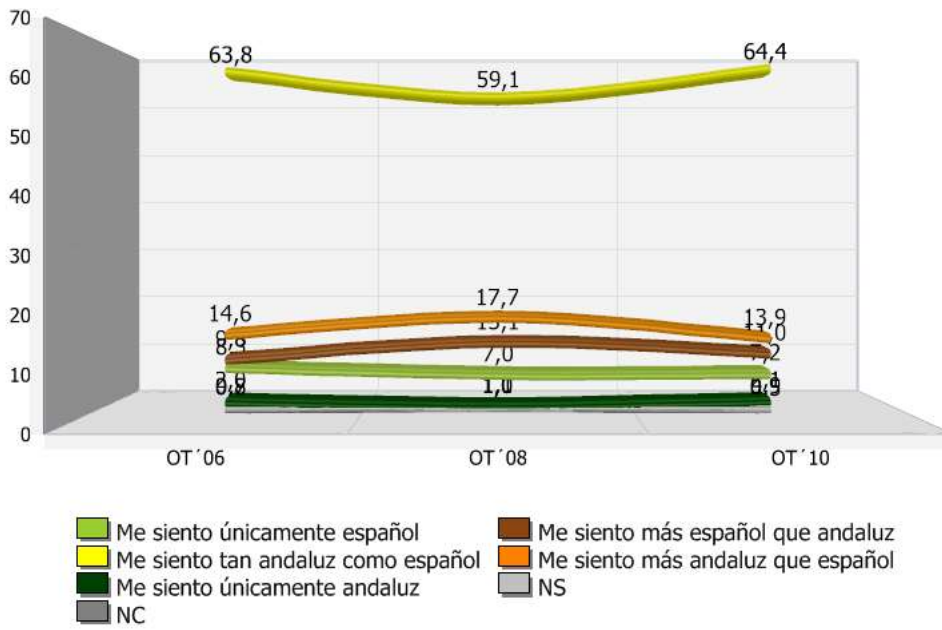

### 6.3.- Preferencias sobre la organización territorial del Estado

**Le voy a presentar algunas fórmulas alternativas de organización del Estado en España. Dígame, por favor, con cual está más de acuerdo?**

	Frecuencia	Porcentaje
Un estado con un único gobierno central sin autonomías	763	23,9
Un estado con Comunidades Autónomas como en la actualidad	1736	54,2
Un Estado Federal en el que las CCAA tengan mayor autonomía	436	13,6
Un Estado en el que se reconociese a las nacionalidades la posibilidad de convertirse en Estados independientes	111	3,5
NS	140	4,4
NC	13	,4
Total	3200	100,0

Preferencias sobre la organización territorial del Estado

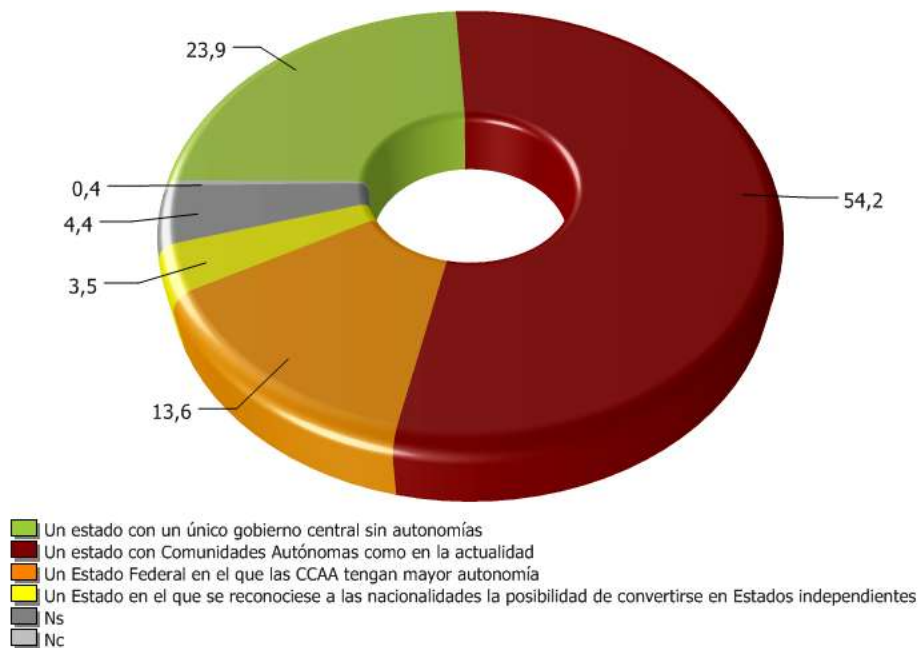

**Evolución de las opiniones sobre la organización territorial del Estado**

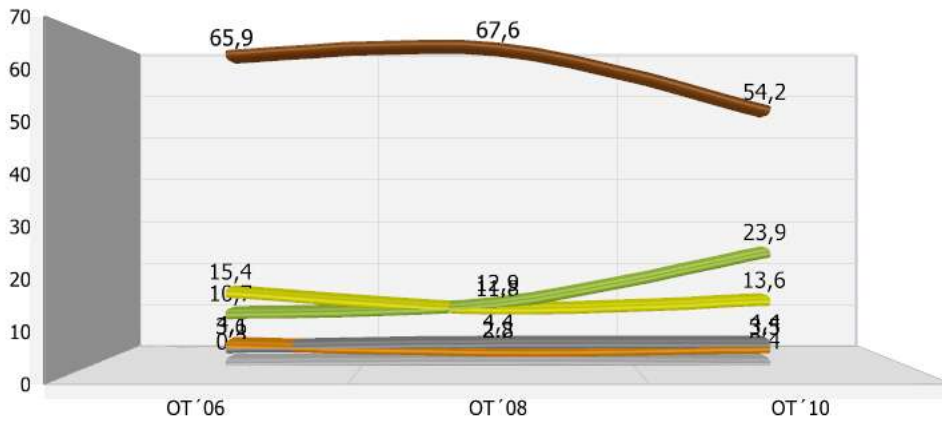

- Un estado con un único Gobierno central sin autonomías
- Un estado con CC.AA. como en la actualidad
- Un Estado Federal en el que las CCAA tengan mayor autonomía que en la actualidad
- Un Estado en el que se reconociese a las nacionalidades la posibilidad de convertirse en Estados independientes
- NS
- NC

**6.4.- Percepción sobre la igualdad en el trato del Gobierno a las CCAA**

**Desde su punto de vista, ¿El Gobierno español trata a todas las Comunidades por igual o favorece a unas más que a otras?**

	Frecuencia	Porcentaje
Trata a todas las Comunidades por igual	456	14,2
Favorece más a unas que a otras	2563	80,1
Ns	179	5,6
Nc	1	,0
Total	3200	100,0

Percepción sobre la igualdad en el trato del Gobierno a las CC.AA

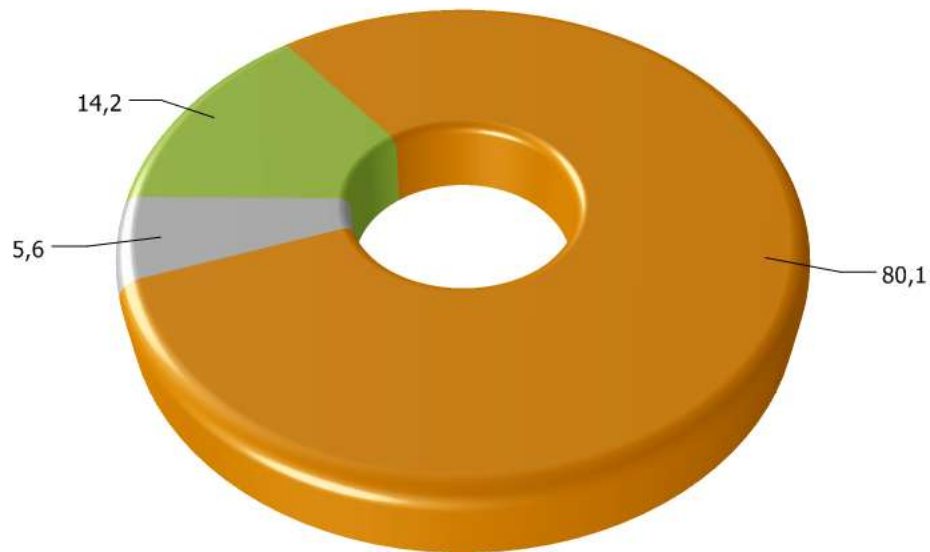

■ Trata a todas las Comunidades por igual   
 ■ Favorece más a unas que a otras  
■ Ns

Evolución de la percepción sobre la igualdad en el trato del Gobierno a las CC.AA

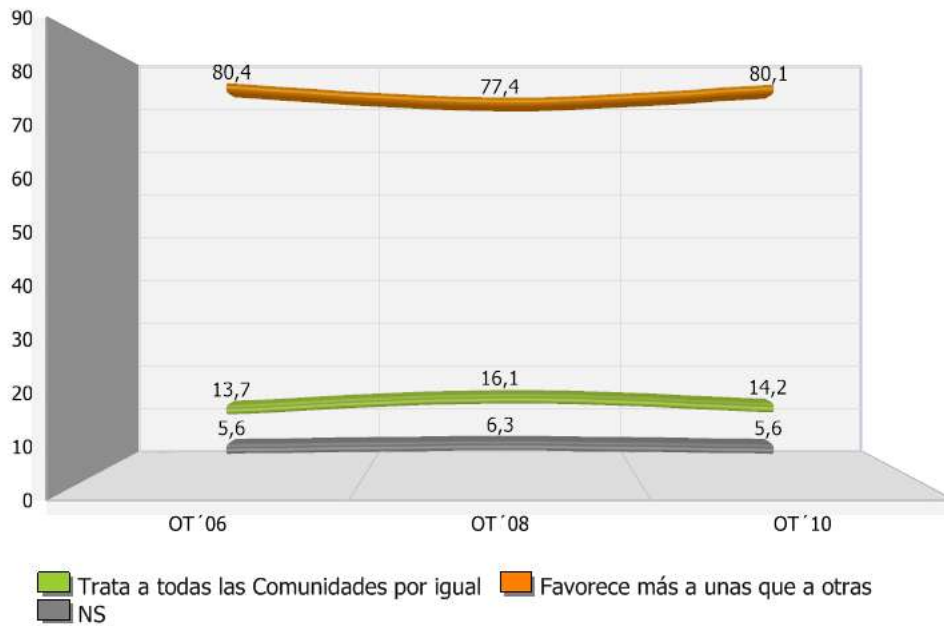





CENTRO DE ANÁLISIS Y DOCUMENTACIÓN POLÍTICA Y ELECTORAL DE ANDALUCÍA



**e**studio **g**eneral de **O**pinión

**p**ública de **a**ndalucía

## 7.- CONOCIMIENTO Y VALORACIÓN DE LÍDERES POLÍTICOS

## 7.- CONOCIMIENTO Y VALORACIÓN DE LÍDERES POLÍTICOS

### 7.1.- Conocimiento y valoración de los líderes políticos andaluces

#### 7.1.1. Conocimiento de líderes políticos andaluces

**Conocimiento de líderes políticos andaluces**

	Conoce	No conoce
Javier Arenas	91,3	8,7
José Antonio Griñán	76,7	23,3
Diego Valderas	48,2	51,8
Pilar González	17,9	82,1

Grado de conocimiento de los líderes políticos andaluces

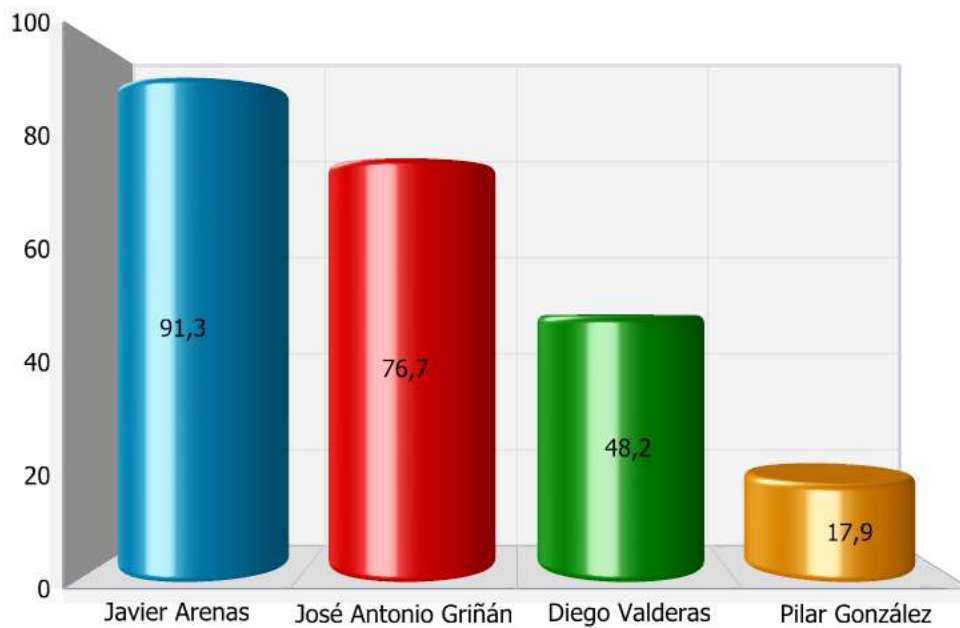

**Evolución del conocimiento de líderes políticos andaluces**



**7.1.2. Valoración de líderes políticos andaluces**

**Valoración de líderes políticos andaluces**

	Máximo	Mínimo	Meda	Desviación típica
José Antonio Griñán	10	0	4,56	2,43
Javier Arenas	10	0	3,98	2,42
Pilar González	10	0	3,97	2,04
Diego Valderas	10	0	3,91	2,15

**Valoración media de los líderes políticos andaluces**



## Evolución de la valoración de los líderes políticos andaluces

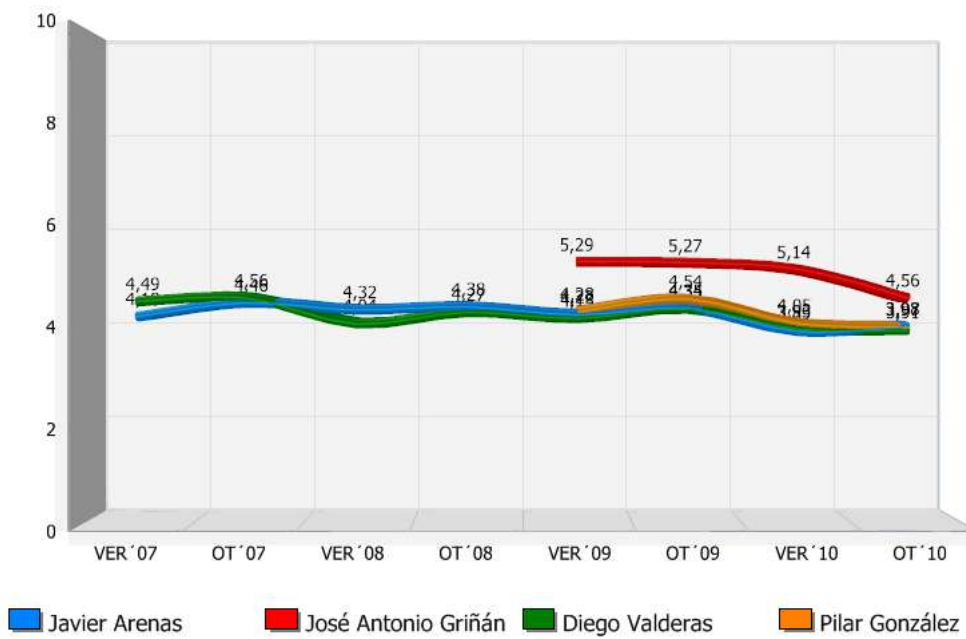

## 7.2.- Conocimiento y valoración de los líderes políticos españoles

### 7.2.1. Conocimiento de líderes políticos españoles

**Conocimiento de líderes políticos españoles**

	Conoce	No conoce
Jose Luis Rodríguez Zapatero	99,9	,1
Mariano Rajoy	99,8	,2
Rosa Díez	73,7	26,3
Cayo Lara	38,7	61,3

Grado de conocimiento de los líderes políticos españoles

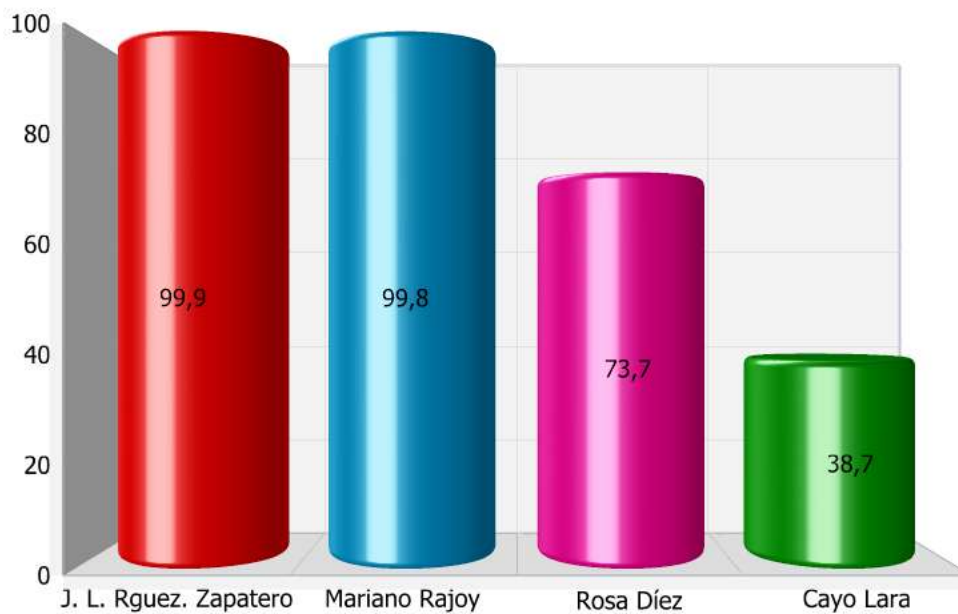

Evolución del conocimiento de los líderes políticos españoles

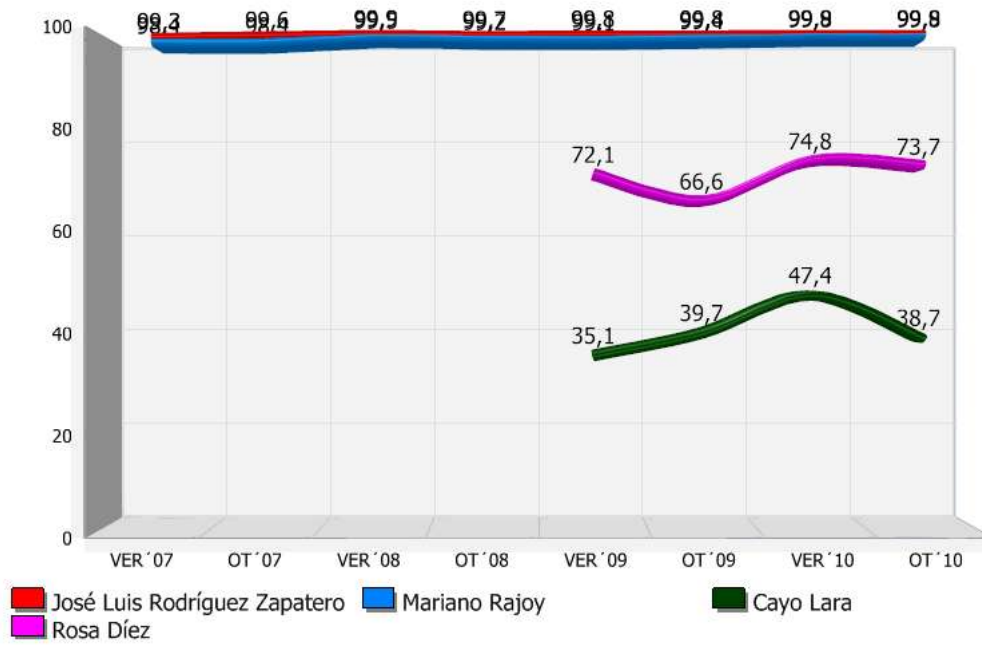

### 7.2.2. Valoración de líderes políticos españoles

Valoración de líderes políticos españoles

	Máximo	Mínimo	Meda	Desviación típica
Rosa Díez	10	0	4,72	2,20
José Luis Rodríguez Zapatero	10	0	3,70	2,75
Cayo Lara	10	0	3,67	2,16
Mariano Rajoy	10	0	3,64	2,36

Valoración media de los líderes políticos españoles

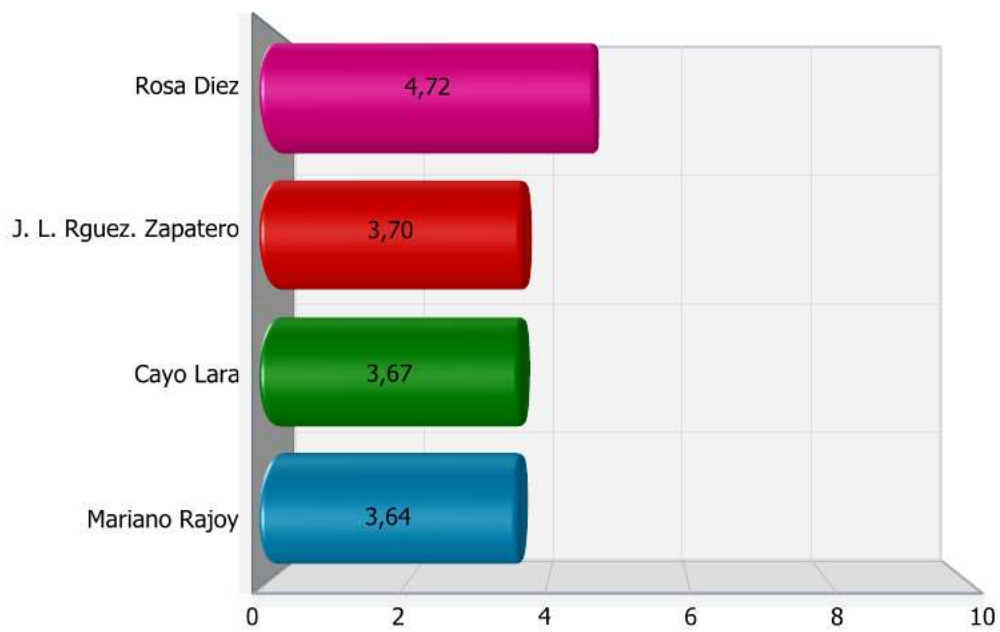



Evolución de la valoración de los líderes políticos españoles

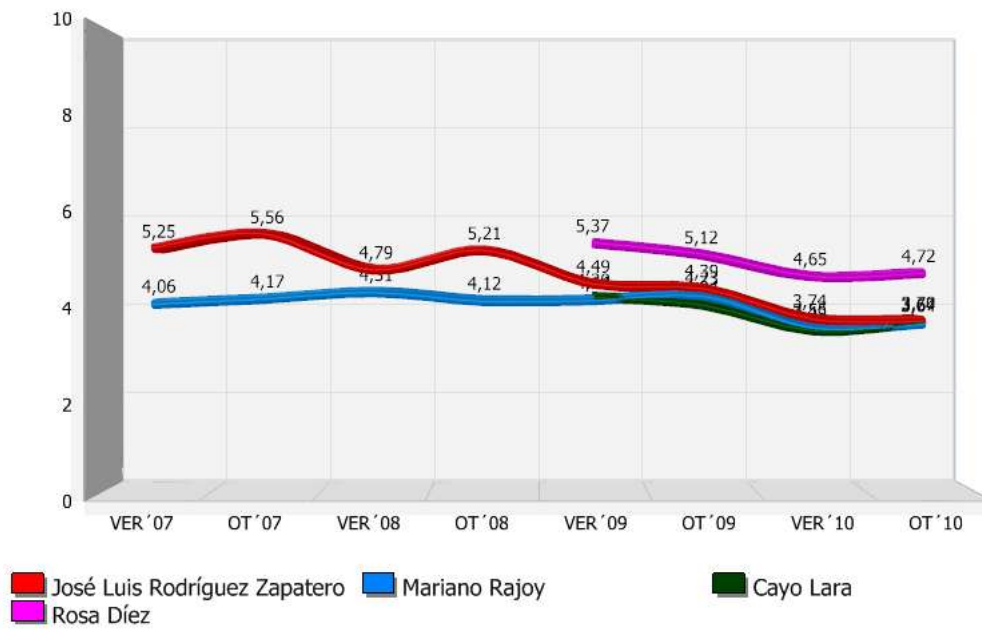



CENTRO DE ANÁLISIS Y DOCUMENTACIÓN POLÍTICA Y ELECTORAL DE ANDALUCÍA

**e**studio **g**eneral de **O**pinión

**p**ública de **a**ndalucía

## 8.- COMPORTAMIENTO POLÍTICO Y ELECTORAL EN ANDALUCÍA

## 8.- COMPORTAMIENTO POLÍTICO Y ELECTORAL EN ANDALUCÍA

### 8.1.- Autoubicación en la escala ideológica

Quando se habla de política se utilizan normalmente las expresiones izquierda y derecha. En una escala de 0 a 10 donde 0 representaría a la extrema izquierda y 10 a la extrema derecha, ¿en qué punto se situaría Vd... ?

		Frecuencia	Porcentaje	Porcentaje válido
Válidos	0	60	1,9	2,0
	1	41	1,3	1,4
	2	138	4,3	4,6
	3	340	10,6	11,4
	4	683	21,3	22,8
	5	989	30,9	33,1
	6	410	12,8	13,7
	7	220	6,9	7,3
	8	63	2,0	2,1
	9	23	,7	,8
	10	26	,8	,9
	Total	2991	93,5	100,0
Perdidos	Ns	158	4,9	
	Nc	50	1,6	
	Total	209	6,5	
Total		3200	100,0	

#### Autoubicación media en la escala ideológica

	N	Mínimo	Máximo	Meda	Desv. típ.
	2991	0	10	4,67	1,633
N válido (según lista)	2991				

#### Autoubicación en la escala ideológica (Media= 4,67)

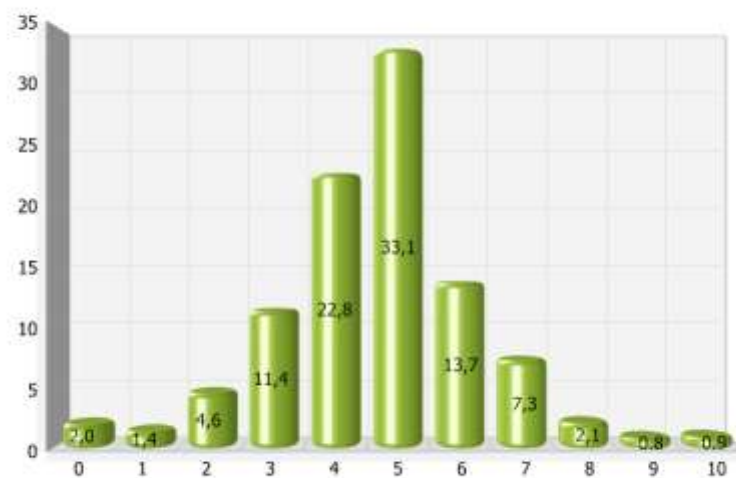

**Escala ideológica recodificada**

	Frecuencia	Porcentaje
Extrema Izquierda	60	1,9
Izquierda	179	5,6
Centro Izquierda	1023	32,0
Centro	989	30,9
Centro Derecha	630	19,7
Derecha	86	2,7
Extrema Derecha	26	,8
Ns/Nc	209	6,5
<b>Total</b>	<b>3200</b>	<b>100,0</b>



**Escala ideológica recodificada**

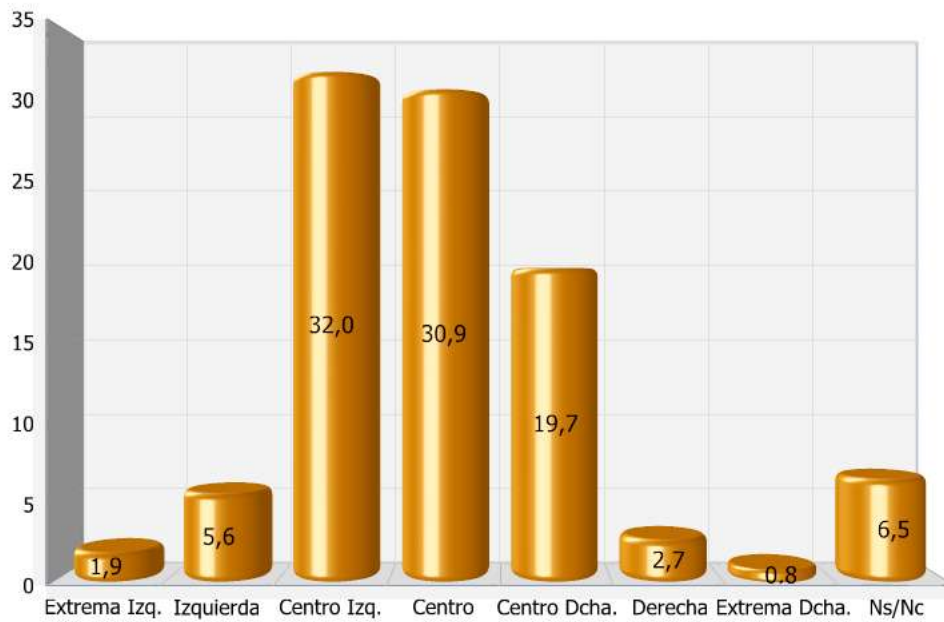

Evolución de la autoubicación en la escala ideológica

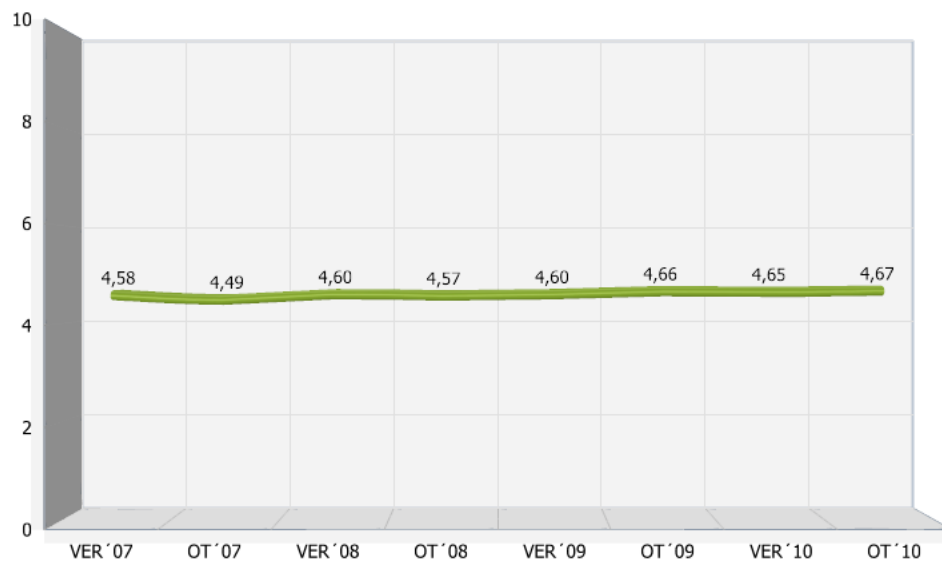

### 8.1.1. Posicionamiento de los diferentes partidos políticos en la escala ideológica

**¿En qué casilla de esta misma escala ideológica colocaría Vd. a cada uno de los siguientes partidos políticos?**

	Máximo	Mínimo	Meda	Desviación típica
PP	10	0	7,11	1,56
PSOE	10	0	3,98	1,50
IU	10	0	2,46	1,38
PA	10	0	4,45	1,78
UPyD	10	0	4,69	1,60
Los Verdes	10	0	3,00	1,61

Ubicación de los diferentes partidos políticos en la escala ideológica

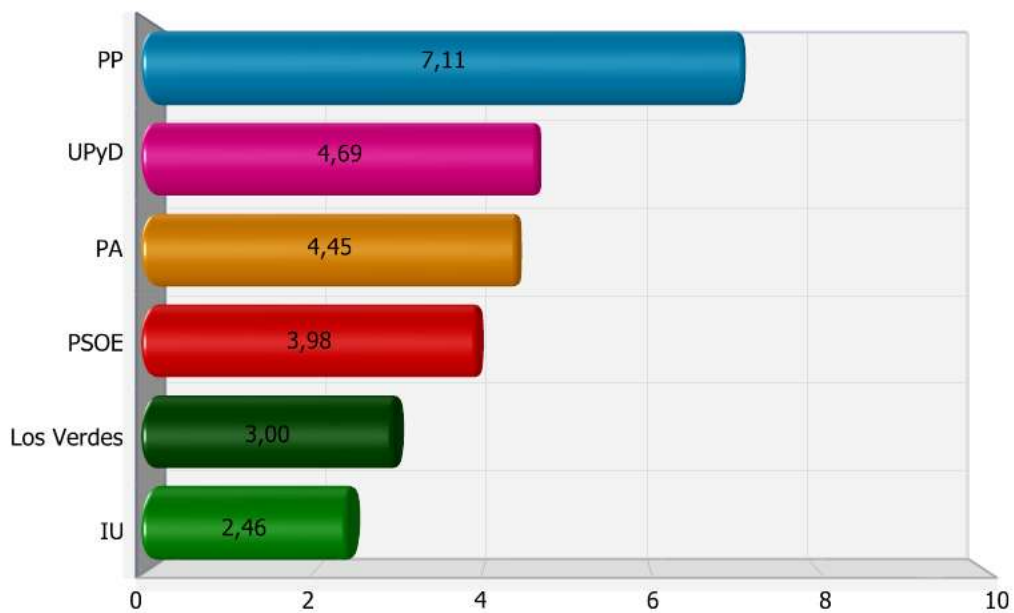

## Evolución de la ubicación media en la escala ideológica de los partidos políticos

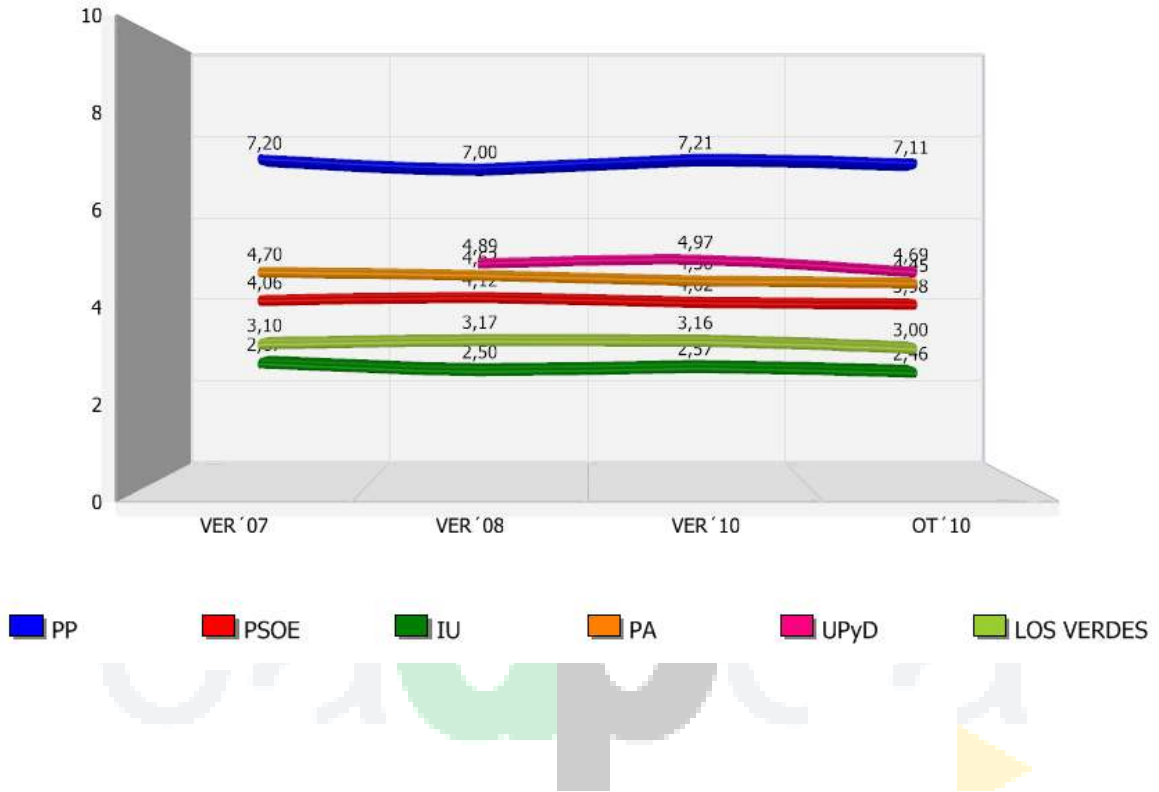

**Posicionamiento de los diferentes partidos políticos en la escala ideológica recodificada**

	PP	PSOE	IU	PA	UPD	LV
Extrema Izquierda	,3	3,0	8,0	1,4	1,3	3,7
Izquierda	,2	8,1	34,0	6,4	2,4	14,4
Centro Izquierda	2,1	47,2	36,0	21,6	12,5	21,7
Centro	8,7	19,0	5,0	17,9	18,0	7,6
Centro Derecha	44,2	9,4	,7	12,1	9,4	1,6
Derecha	25,8	,8	,2	2,0	1,1	,2
Extrema Derecha	7,7	,3	,0	,5	,3	,1
Ns/Nc	11,1	12,2	16,1	38,0	55,0	50,6

## 8.2.- Autoubicación en la escala de sentimiento nacionalista andaluz

En relación con el sentimiento de identificación nacionalista andaluz, ¿podría decirme, por favor, donde se colocaría Vd. en una escala de 0 a 10 donde 0 representaría el mínimo nacionalismo andaluz y 10 el máximo nacionalismo andaluz?

		Frecuencia	Porcentaje	Porcentaje válido
Válidos	0	365	11,4	12,2
	1	53	1,7	1,8
	2	62	1,9	2,1
	3	95	3,0	3,2
	4	138	4,3	4,6
	5	736	23,0	24,7
	6	285	8,9	9,6
	7	381	11,9	12,8
	8	345	10,8	11,6
	9	126	3,9	4,2
	10	398	12,4	13,3
	Total	2983	93,2	100,0
Perdidos	Ns	166	5,2	
	Nc	51	1,6	
	Total	217	6,8	
	Total	3200	100,0	

### Autoubicación media en la escala de sentimiento nacionalista andaluz

	N	Mínimo	Máximo	Meda	Desv. típ.
	2983	0	10	5,68	2,983
N válido (según lista)	2983				

Autoubicación en la escala de nacionalismo andaluz (Media= 5,68)

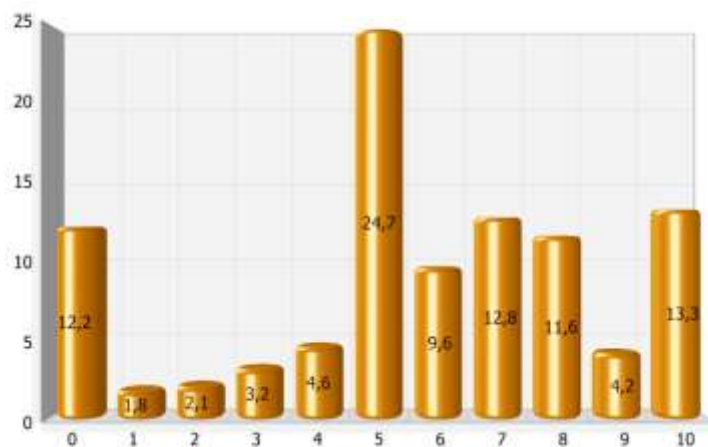



Evolución de la autoubicación en la escala de sentimiento nacionalista andaluz

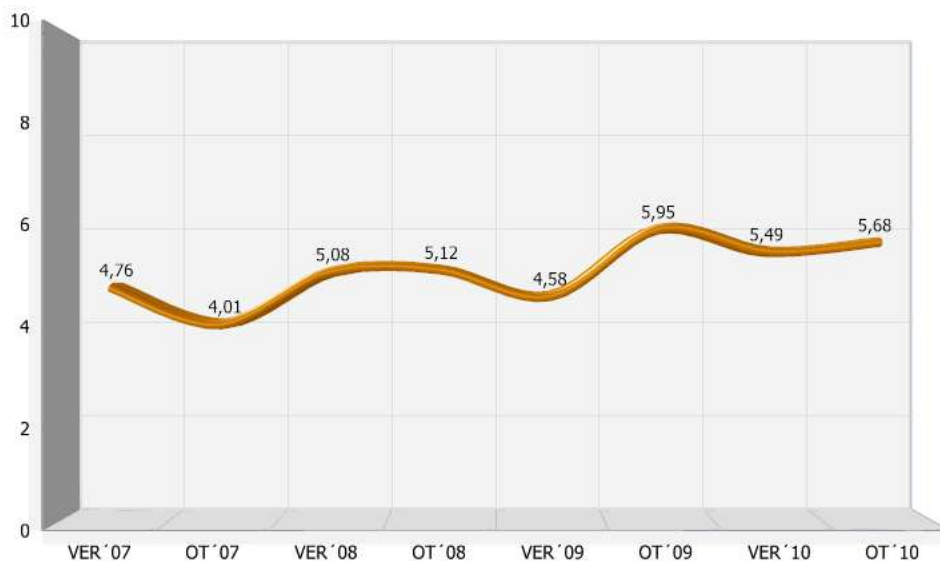

**8.2.1. Posicionamiento de los diferentes partidos políticos en la escala de nacionalismo andaluz**

**¿Y en qué casilla de esta escala mínimo nacionalismo-máximo nacionalismo colocaría Vd. a cada uno de los siguientes partidos?**

	Máximo	Mínimo	Media	Desviación típica
PP	10	0	3,95	2,74
PSOE	10	0	4,60	2,47
IU	10	0	4,36	2,42
PA	10	0	5,84	2,73
UPyD	10	0	3,63	2,40
Los Verdes	10	0	4,06	2,46



Ubicación de los diferentes partidos políticos en la escala de nacionalismo andaluz

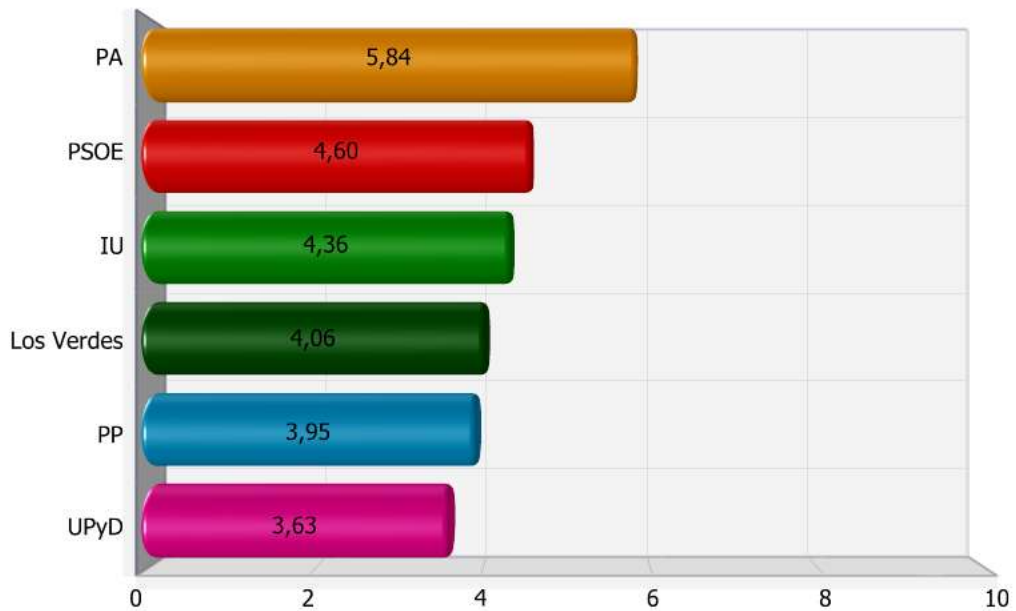

**Evolución de la ubicación media en la escala nacionalista de los partidos políticos**

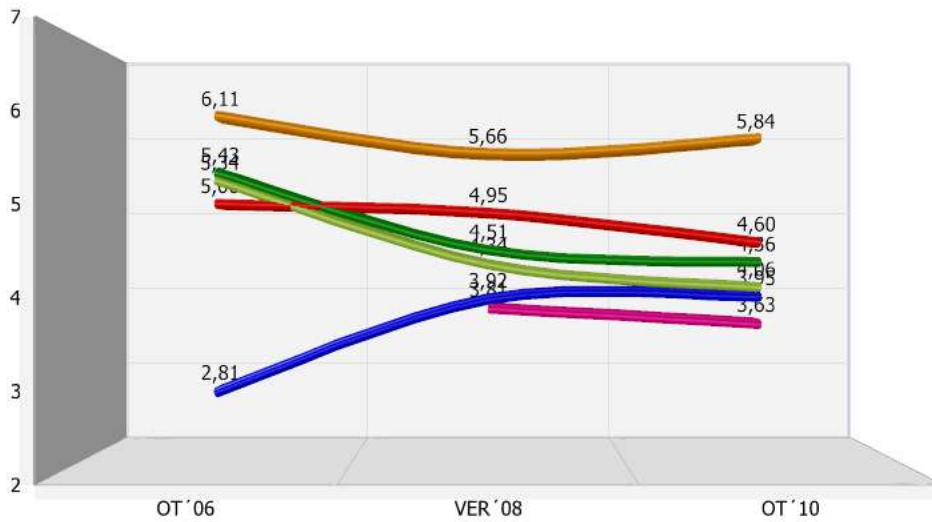

■ PSOE   
 ■ PP   
 ■ IU   
 ■ PA   
 ■ UPyD   
 ■ LOS VERDES

**Posicionamiento de los diferentes partidos políticos en la escala nacionalista recodificada**

	PP	PSOE	IU	PA	UPD	LV
Muy nacionalista	2,7	2,8	2,1	11,3	,6	1,0
Bastante nacionalista	20,1	24,2	20,0	27,1	8,0	10,3
Regular	15,8	20,0	16,6	11,8	11,3	11,8
Poco nacionalista	19,9	18,6	22,3	12,2	13,5	13,0
Nada nacionalista	18,7	11,3	10,6	5,8	10,7	8,5
Ns/Nc	22,9	23,1	28,4	31,9	56,0	55,5

### 8.3.- Identificación y cercanía con los principales partidos políticos

#### 8.3.1. Partido político con el que se siente más identificado

**¿Se siente identificado con algún partido político?**

	Frecuencia	Porcentaje
Sí	910	28,4
No	2278	71,2
Ns/Nc	12	,4
Total	3200	100,0

¿Se siente identificado con algún partido político?

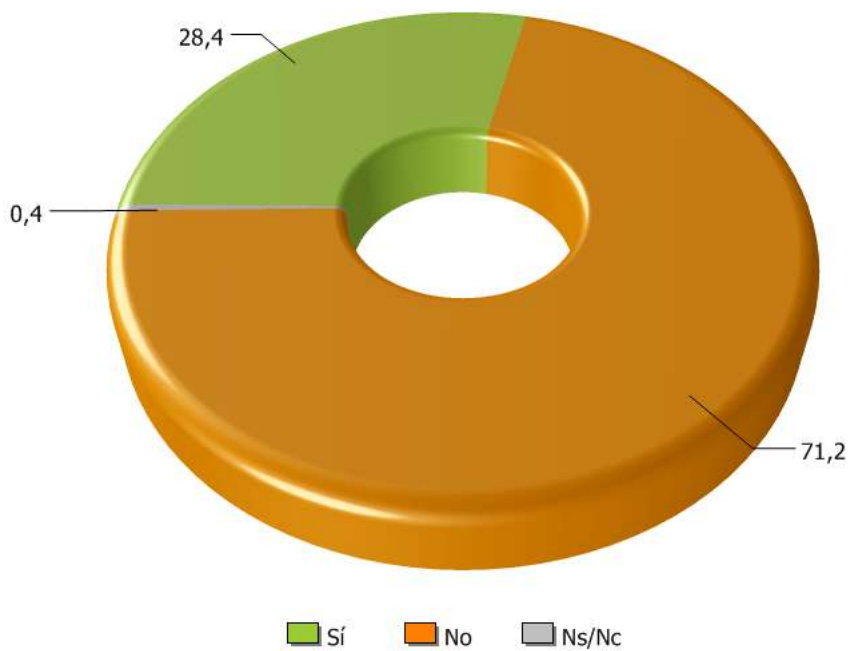

### ¿Con cuál de los siguientes partidos?

		Frecuencia	Porcentaje	Porcentaje válido
Válidos	PSOE	439	13,7	48,3
	PP	289	9,0	31,7
	IU	87	2,7	9,6
	PA	12	,4	1,4
	PSA	3	,1	,3
	Los Verdes	4	,1	,5
	UPyD	7	,2	,8
	Otros	10	,3	1,1
	Ns	10	,3	1,0
	Nc	49	1,5	5,3
	Total	910	28,4	100,0
Perdidos	Sistema	2289	71,6	
<b>Total</b>		<b>3200</b>	<b>100,0</b>	

Partido político con el que se siente identificado

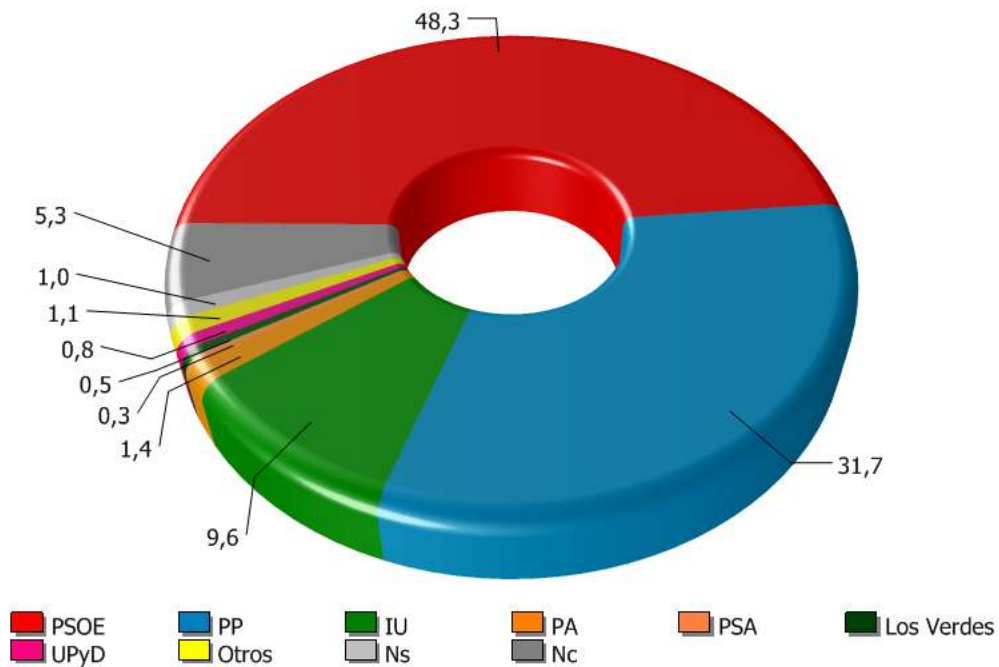

### 8.3.2. Partido político al que se siente más cercano

¿Y se siente Ud. más cercano a un partido que a otro?

		Frecuencia	Porcentaje	Porcentaje válido
Válidos	Sí	898	28,1	39,2
	No	1378	43,1	60,2
	Ns/Nc	13	,4	,6
	Total	2289	71,6	100,0
Perdidos	Sistema	910	28,4	
Total		3200	100,0	

¿Y se siente Vd. más cercano a un partido que a otro?

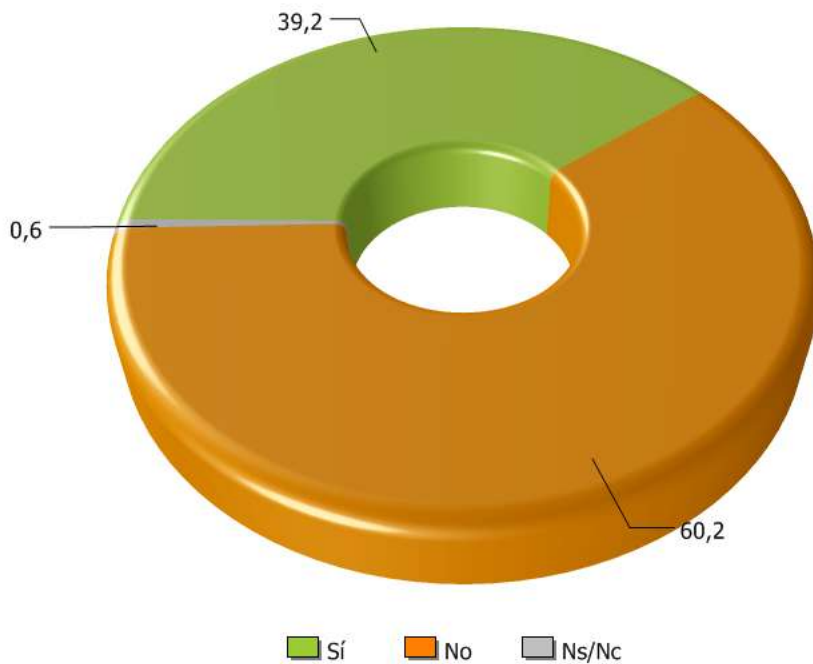

### ¿A cuál de los siguientes partidos?

		Frecuencia	Porcentaje	Porcentaje válido
Válidos	PSOE	353	11,0	39,3
	PP	317	9,9	35,2
	IU	108	3,4	12,0
	PA	14	,4	1,5
	Los Verdes	8	,2	,9
	UPyD	22	,7	2,4
	Otros	14	,5	1,6
	Ns	22	,7	2,4
	Nc	41	1,3	4,6
	Total	898	28,1	100,0
Perdidos	Sistema	2301	71,9	
Total		3200	100,0	



Partido político al que se siente más cercano

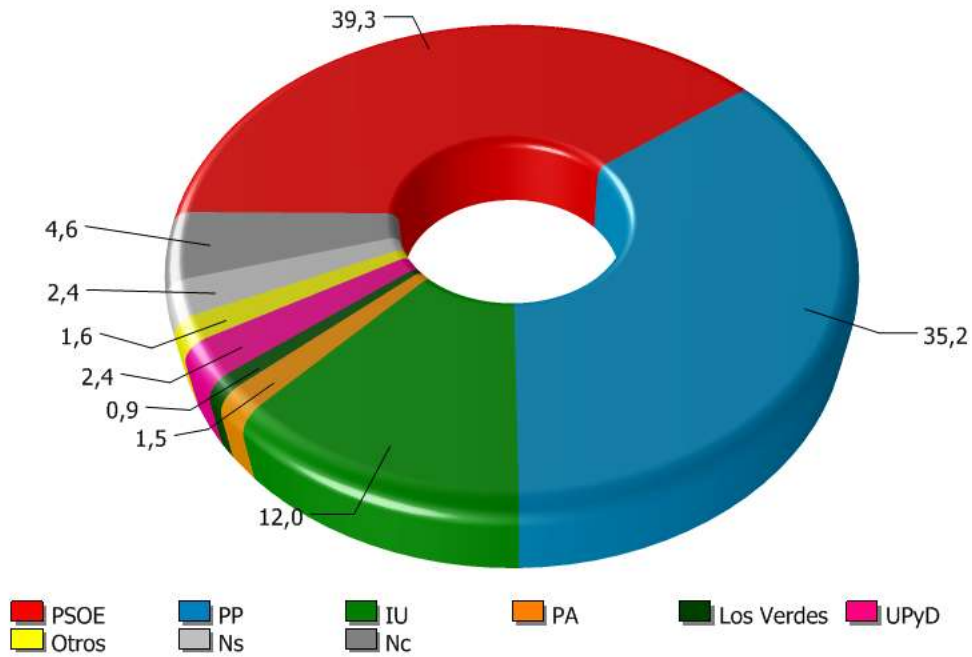

**Identificación y cercanía hacia los partidos políticos**

	Identificación	Cercanía
PSOE	48,3	39,3
PP	31,7	35,2
IU	9,6	12,0
PA	1,4	1,5
PSA	,3	,0
Los Verdes	,5	,9
UPyD	,8	2,4
Otros	1,1	1,6
Ns	1,0	2,4
Nc	5,3	4,6



#### 8.4.- Partido político que inspira más simpatía

Con independencia de su intención de voto, ¿por cuál de los siguientes partidos siente Vd. más simpatía o lo considera más cercano a sus propias ideas?

	Frecuencia	Porcentaje
PP	839	26,2
PSOE	1058	33,1
IU	333	10,4
PA/CA	73	2,3
UPyD	119	3,7
Otro	52	1,6
Ns	580	18,1
Nc	145	4,5
Total	3200	100,0

Partido político que inspira más simpatía

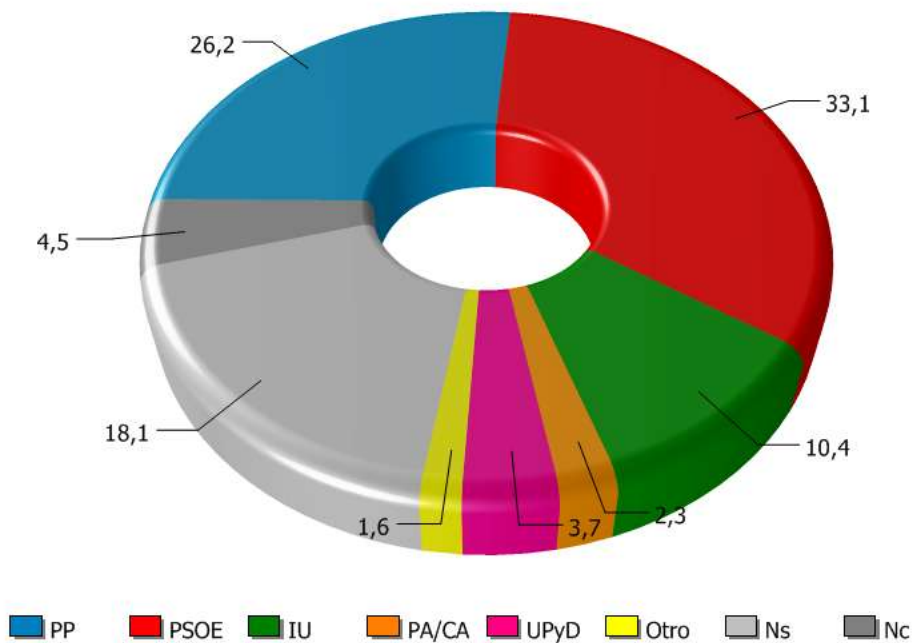

## Evolución de la simpatía hacia partidos políticos

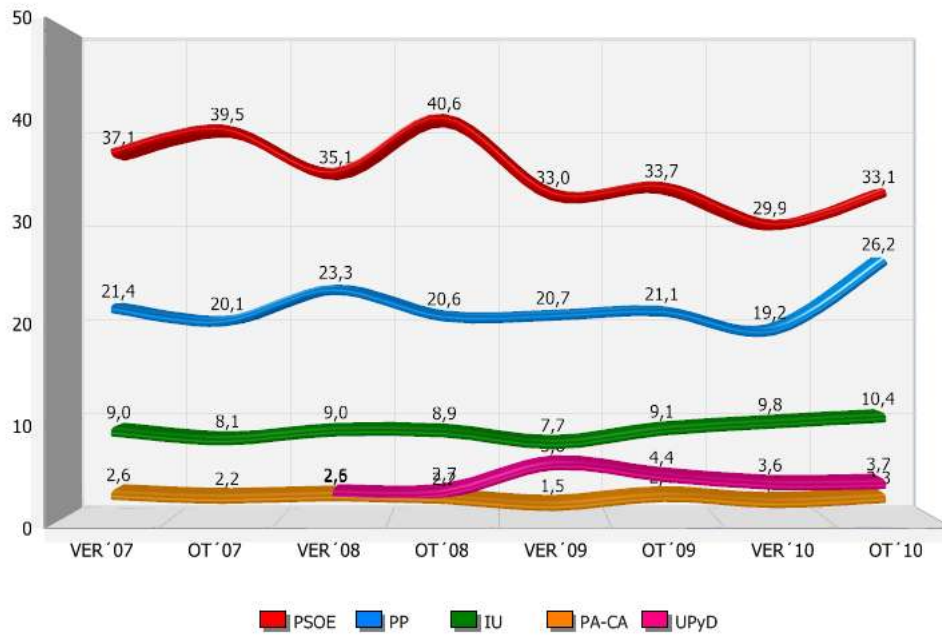

### 8.5.- Probabilidad de voto a los diferentes partidos políticos

Como Vd. sabe, en Andalucía existen distintos partidos o coaliciones políticas a las que se puede votar en unas elecciones. Me gustaría que me dijera cuál es la probabilidad de que Vd. vote a cada uno de los siguientes partidos en unas futuras elecciones al Parlamento Andaluz. Para ello utilizaremos una escala de 0 a 10, en la que el 0 significa que no le votaría en ningún caso y el 10 que lo votaría con toda seguridad

	Máximo	Mínimo	Meda	Desviación típica
PP	10	0	4,34	3,86
PSOE	10	0	4,29	3,52
IU	10	0	3,06	3,09
CA (PA + PSA)	10	0	2,35	2,78
UPyD	10	0	2,17	2,74

Probabilidad de voto a los diferentes partidos políticos

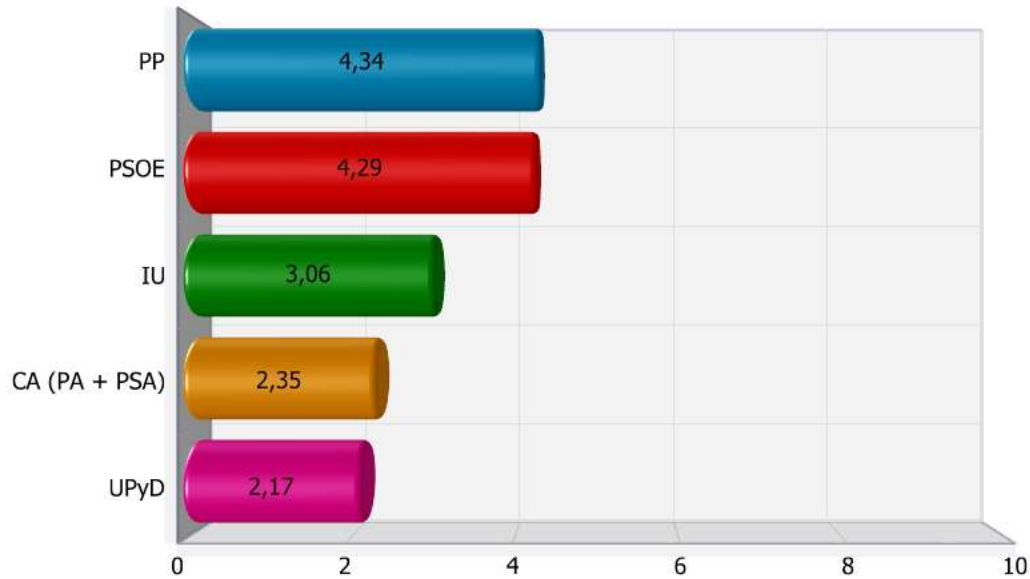

**8.6.- Recuerdo de voto en las elecciones generales y autonómicas de 2008**

**¿Podría decirme el nombre del partido o coalición por el cual votó en las siguientes citas electorales?**

	Elecciones Generales 9M del 2008	Elecciones Autonómicas
PP	24,8	23,1
PSOE	36,0	33,4
IU	4,2	5,3
PA	,9	2,1
PSA	,0	,1
Los Verdes	,4	,3
UPyD	1,6	,7
Otros	,4	,2
Votó en blanco	3,4	3,6
No votó	14,2	16,1
No tenía edad para votar	4,4	4,3
Ns	3,2	4,5
Nc	6,5	6,3

Recuerdo de voto en elecciones generales de 2008

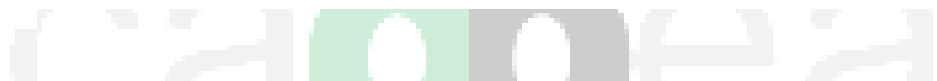
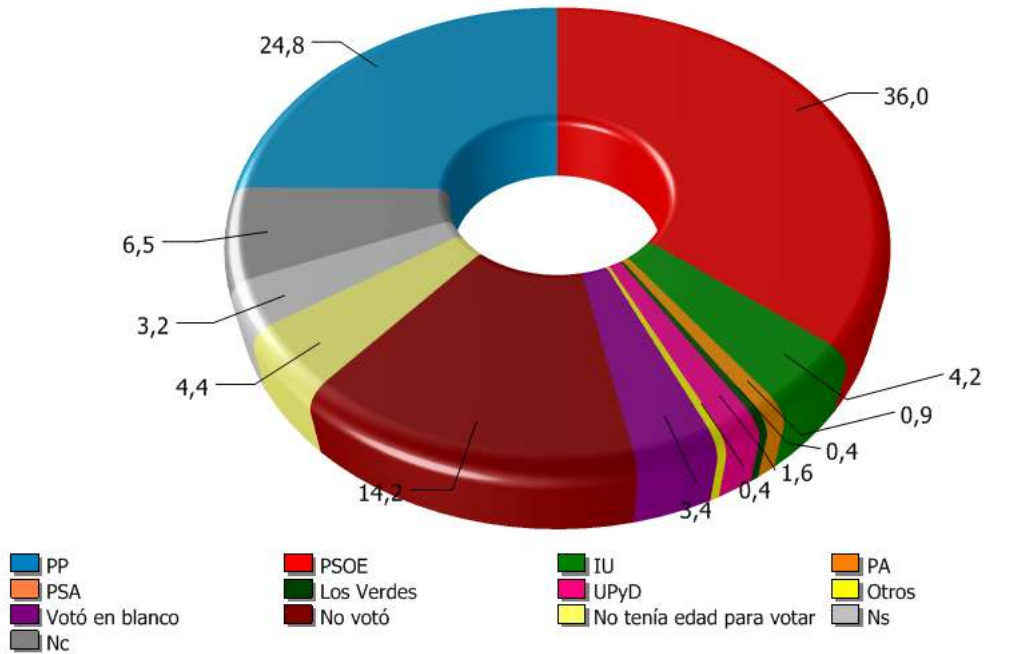

Recuerdo de voto en elecciones autonómicas de 2008

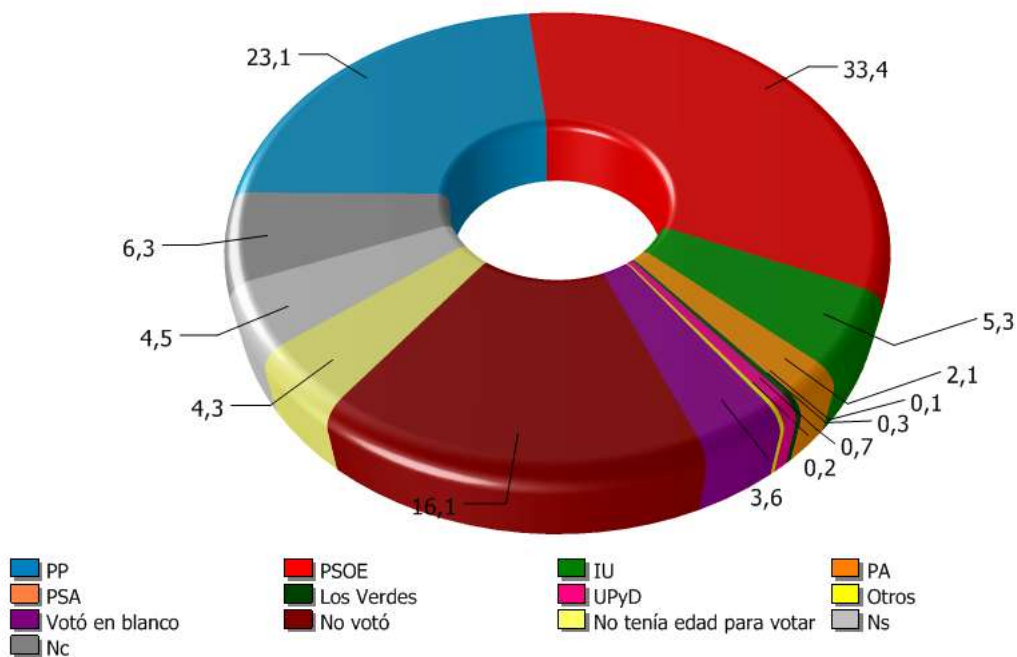

## Evolución recuerdo de voto en las elecciones generales de 2008

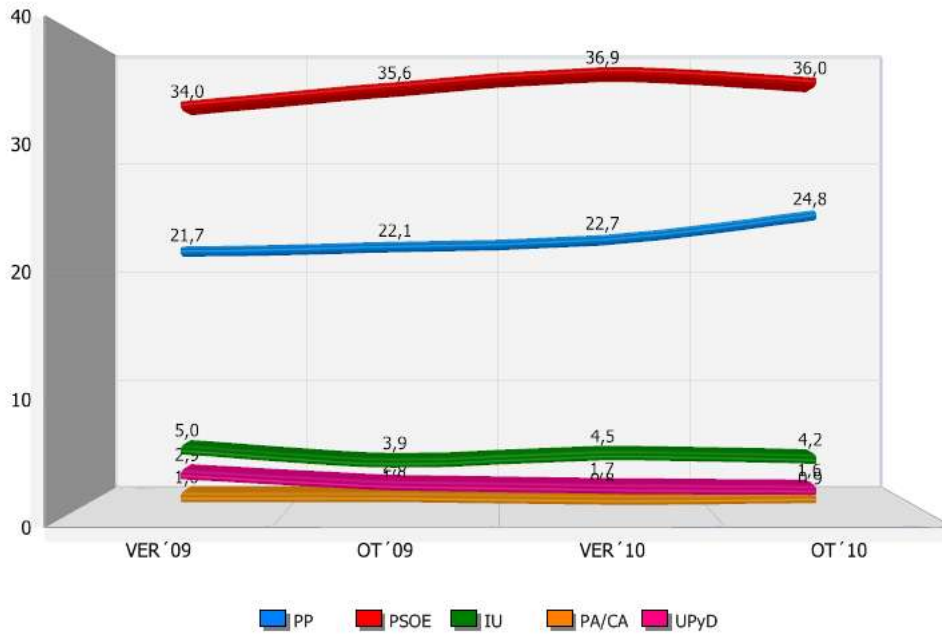

## Evolución recuerdo de voto en las elecciones autonómicas de 2008

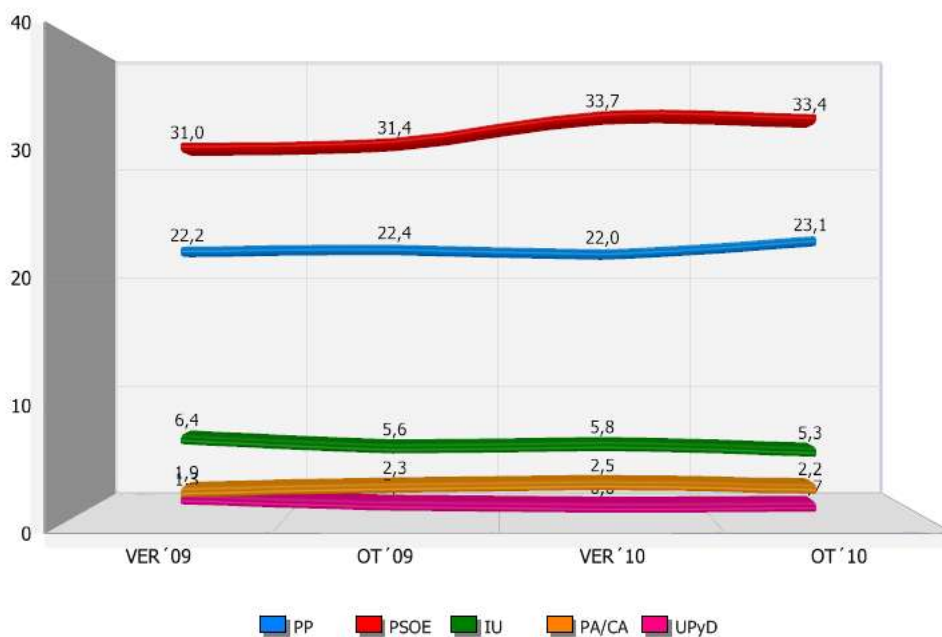

**8.7.- Intención de voto en elecciones generales y autonómicas**

**Y suponiendo que mañana se celebrasen elecciones generales, ¿Iría Vd. a votar?**

	Frecuencia	Porcentaje
Sí, con toda seguridad	2396	74,9
Probablemente sí	322	10,1
Probablemente no	126	3,9
Seguro que no	311	9,7
Ns/Nc	44	1,4
Total	3200	100,0

**Intención de ir a votar en unas próximas elecciones generales**

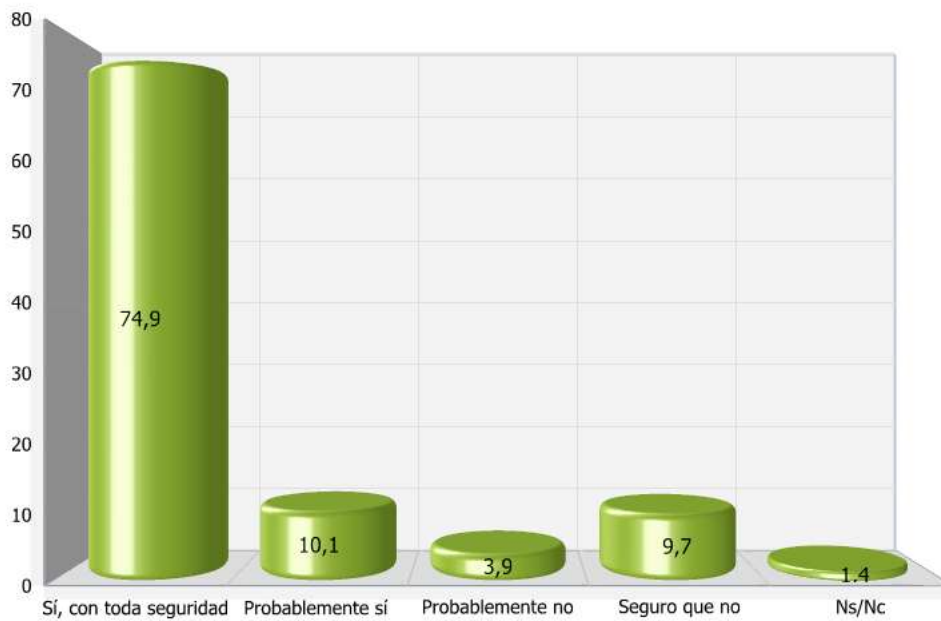

**Y en este mismo supuesto de que mañana se celebrasen elecciones generales ¿a qué partido o coalición votaría Vd.?**

		Frecuencia	Porcentaje	Porcentaje válido
Válidos	PP	952	29,8	33,5
	PSOE	650	20,3	22,9
	IU	156	4,9	5,5
	PA	29	,9	1,0
	Los Verdes	14	,4	,5
	UPyD	92	2,9	3,2
	Otros	19	,6	,7
	En blanco	213	6,7	7,5
	Ns	551	17,2	19,4
	Nc	169	5,3	5,9
	Total	2844	88,9	100,0
Perdidos	Sistema	355	11,1	
Total		3200	100,0	

Intención declarada de voto en elecciones generales

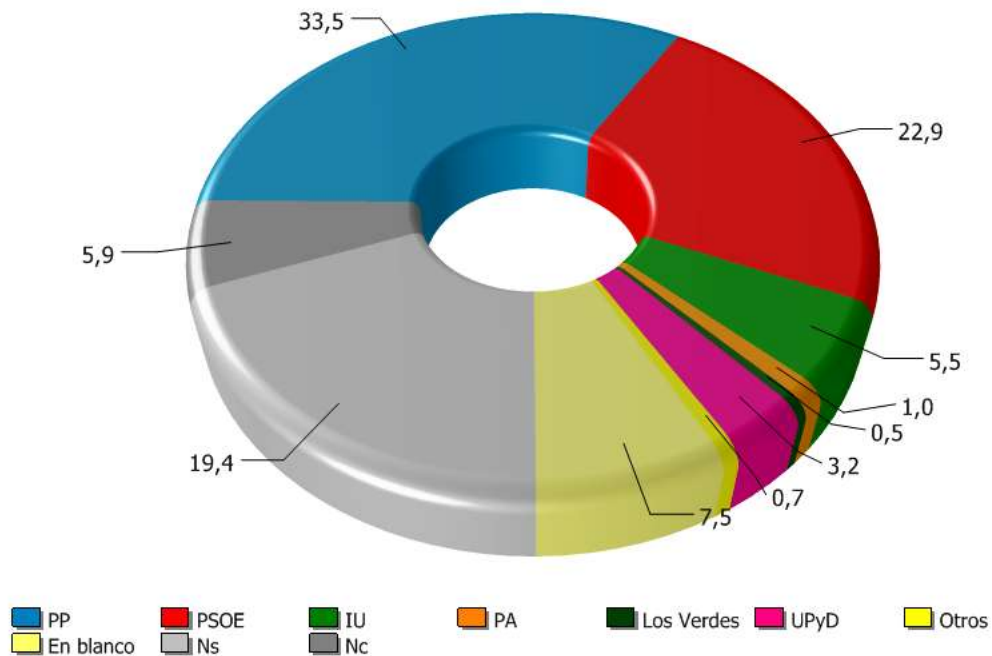



## Evolución de la intención declarada de voto en elecciones generales

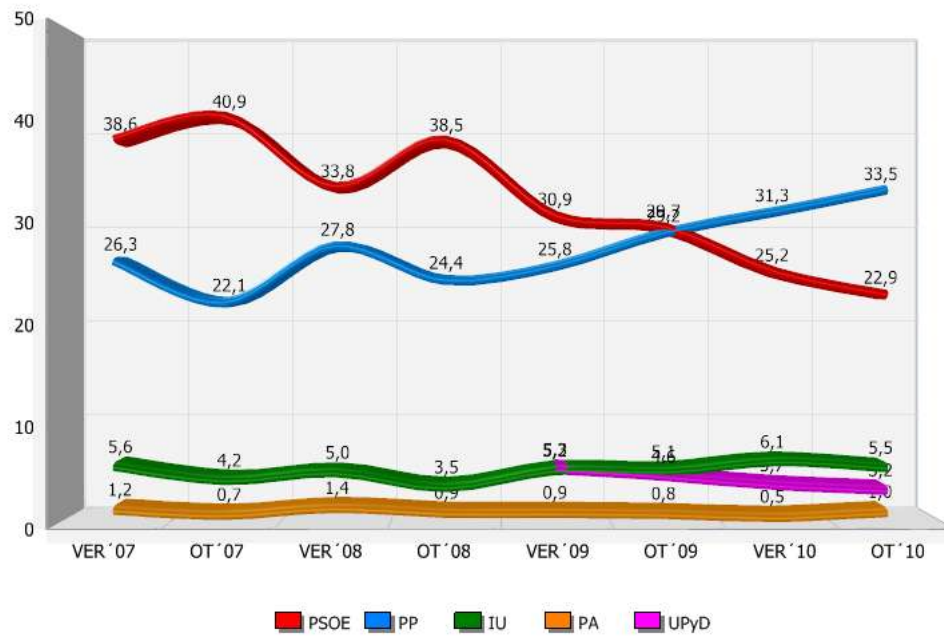

**Y suponiendo que mañana se celebrasen elecciones al Parlamento andaluz, ¿iría Vd. a votar?**

	Frecuencia	Porcentaje
Sí, con toda seguridad	2192	68,5
Probablemente sí	387	12,1
Probablemente no	217	6,8
Seguro que no	349	10,9
Ns/Nc	54	1,7
<b>Total</b>	<b>3200</b>	<b>100,0</b>



Intención de ir a votar en unas próximas elecciones al Parlamento andaluz

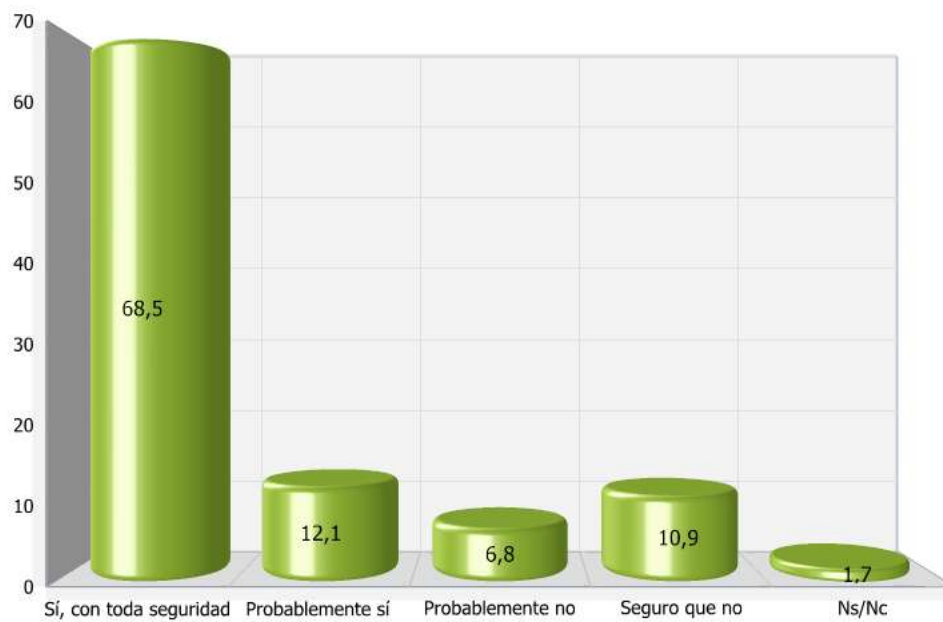

**Y en este mismo supuesto de que mañana se celebrasen elecciones autonómicas ¿a qué partido o coalición votaría Vd.?**

		Frecuencia	Porcentaje	Porcentaje válido
Válidos	PP	864	27,0	30,9
	PSOE	665	20,8	23,8
	IU	161	5,0	5,8
	PA	48	1,5	1,7
	PSA	2	,1	,1
	Los Verdes	14	,4	,5
	UPyD	40	1,3	1,4
	Otros	16	,5	,6
	En blanco	209	6,5	7,5
	Ns	624	19,5	22,3
	Nc	152	4,7	5,4
Total		2796	87,4	100,0
Perdidos	Sistema	404	12,6	
Total		3200	100,0	

Intención declarada de voto en elecciones autonómicas

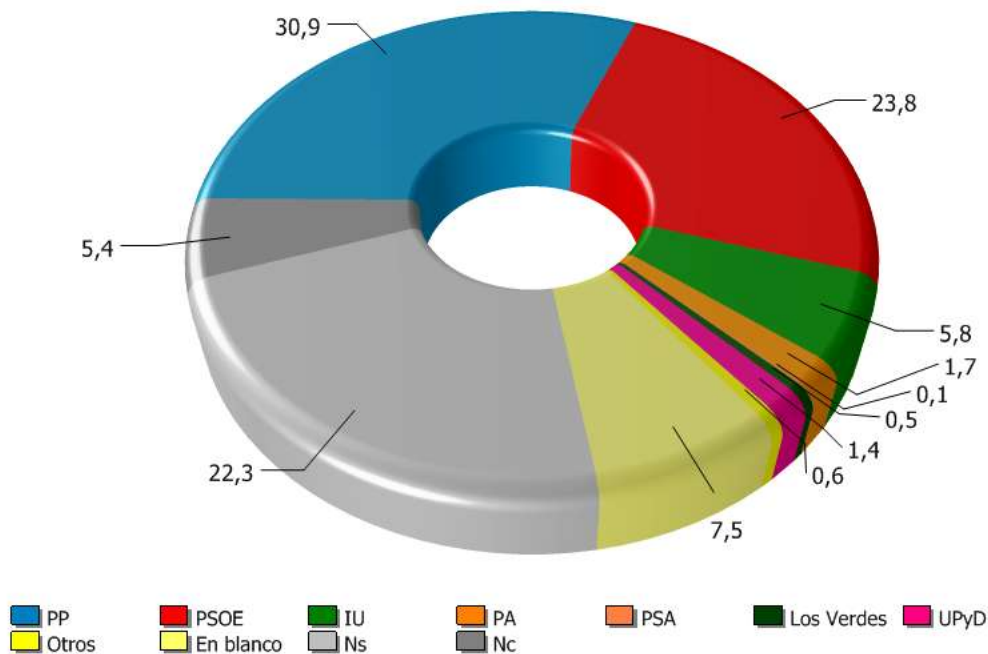

## Evolución de la intención declarada de voto en elecciones autonómicas

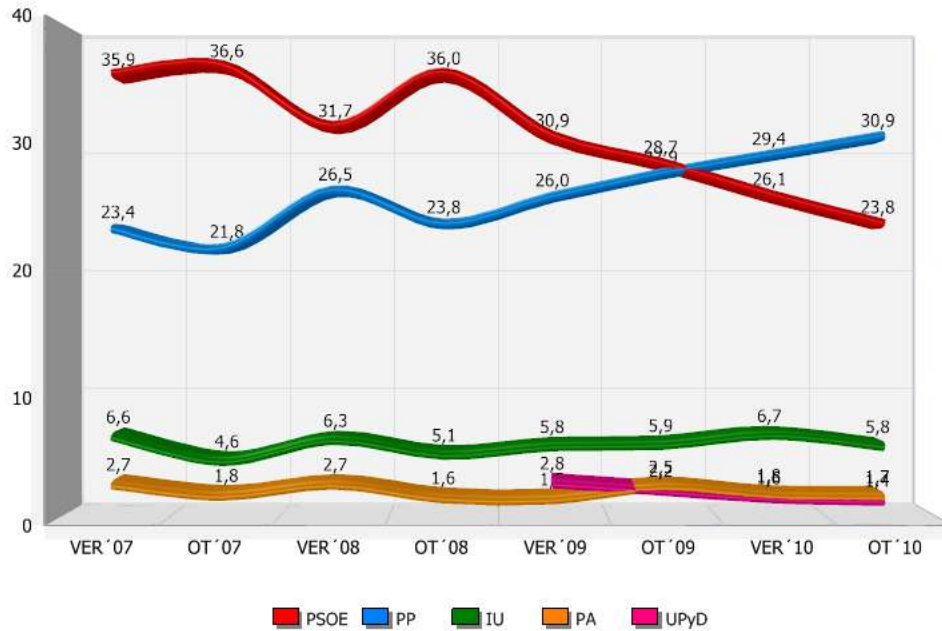

### Comparativa de la intención de ir a votar en las siguientes citas electorales

	Generales	Autonómicas
Sí, con toda seguridad	74,9	68,5
Probablemente sí	10,1	12,1
Probablemente no	3,9	6,8
Seguro que no	9,7	10,9
Ns/Nc	1,4	1,7

### Comparativa de la intención de voto en las siguientes citas electorales

	Generales	Autonómicas
PP	33,5	30,9
PSOE	22,9	23,8
IU	5,5	5,8
PA	1,0	1,7
PSA	,0	,1
LV	,5	,5
UPyD	3,2	1,4
Participación directa	85,0	80,6

**8.8.- Creencias y preferencias sobre el partido ganador en las próximas citas electorales**
**8.8.1. Creencias sobre el partido ganador en las próximas elecciones andaluzas y generales**

**Independientemente del partido al que Vd. vote, ¿qué partido o coalición cree que ganaría en las elecciones andaluzas? ¿Y en las elecciones generales?**

	Andaluzas	Generales
PP	32,0	70,4
PSOE	50,2	10,9
IU	,4	,1
PA	,1	,0
PSA	,0	,0
Los Verdes	,0	,0
UPyD	,0	,1
Otro	,1	,1
Ns	16,5	17,8
Nc	,7	,7

Partido o coalición que cree que ganará en unas próximas elecciones andaluzas

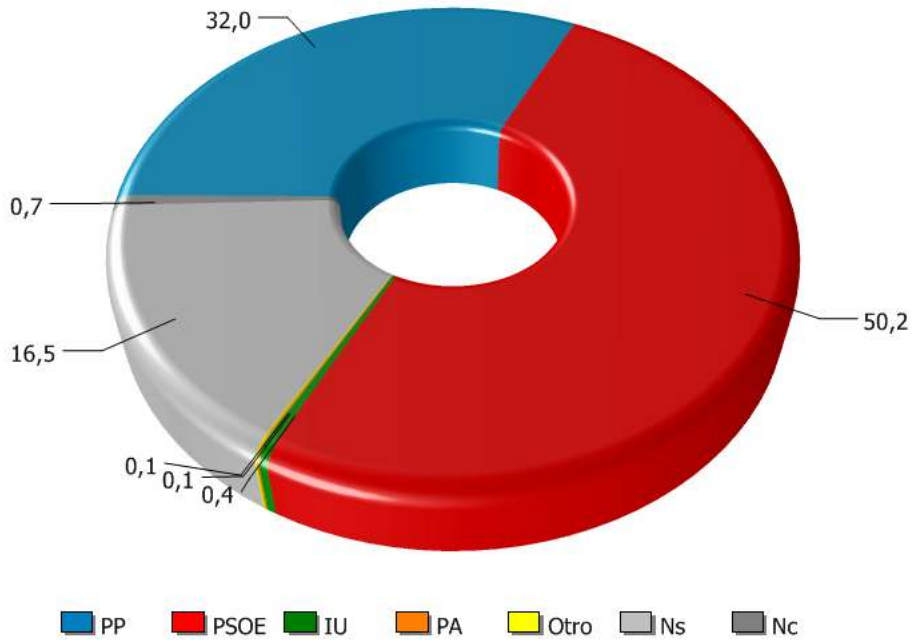

Partido o coalición que cree que ganará en las próximas elecciones generales

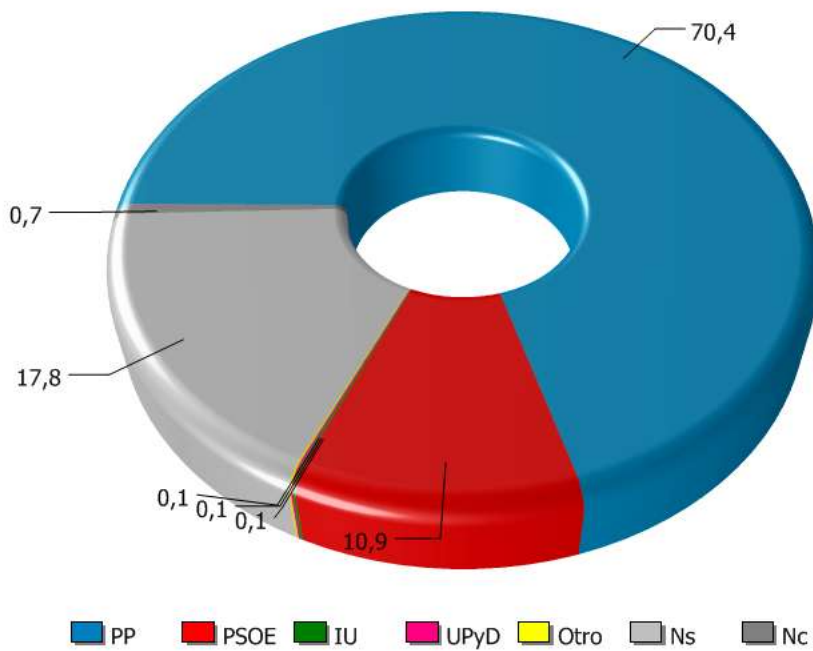

### Evolución sobre las creencias del partido ganador en las próximas elecciones andaluzas

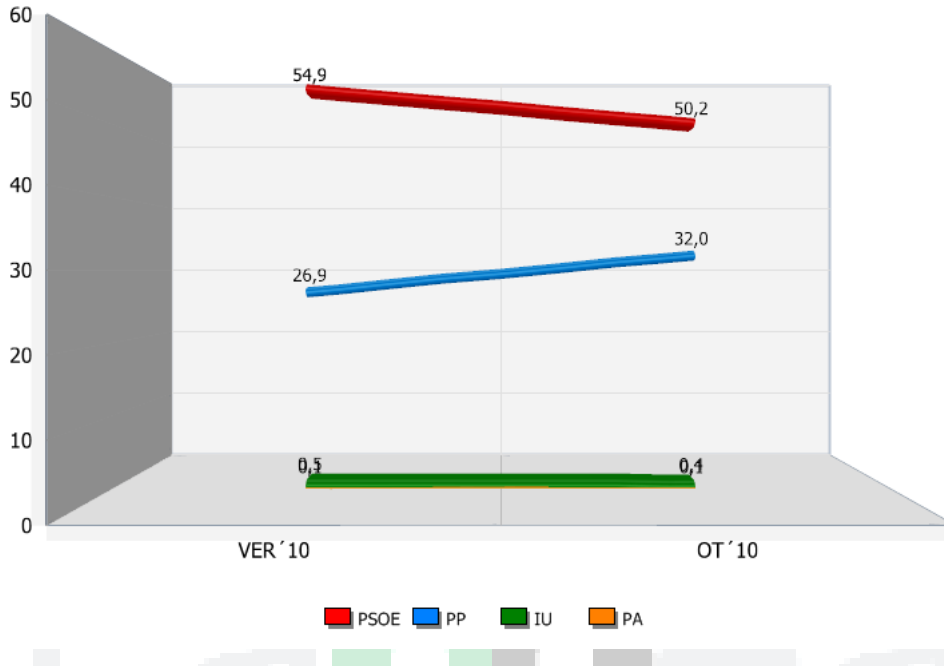

### Evolución sobre las creencias del partido ganador en las próximas elecciones generales

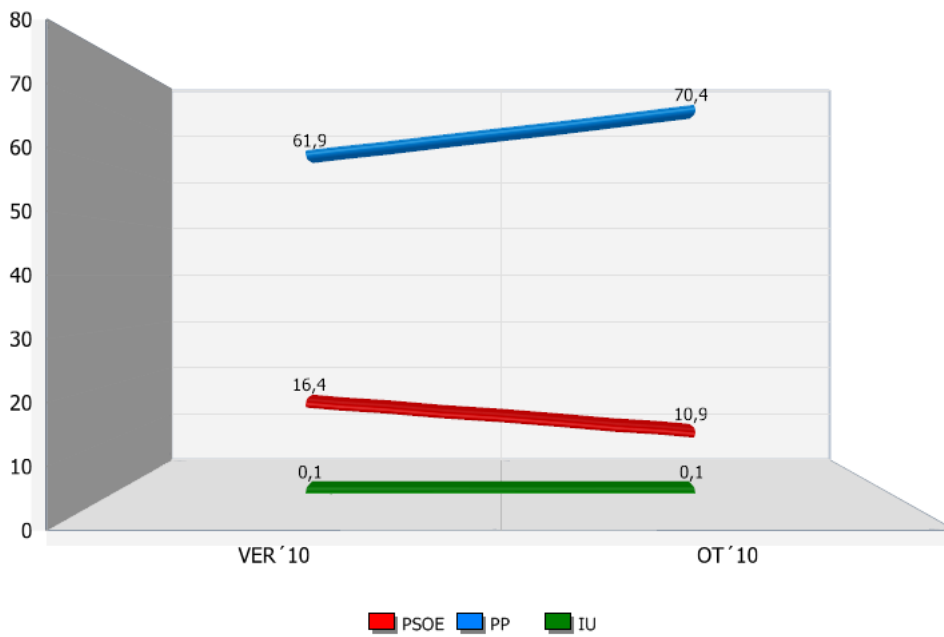

### 8.8.2. Preferencias sobre el partido ganador en las próximas elecciones andaluzas y generales

**¿Y qué partido o coalición desearía Vd. que ganase en las elecciones andaluzas? ¿Y las elecciones generales?**

	Andaluzas	Generales
PP	31,6	34,6
PSOE	29,5	26,8
IU	7,6	6,5
PA	3,0	,8
PSA	,1	,1
Los Verdes	,4	,4
UPyD	1,2	2,2
Otro	1,2	1,3
Ns	20,9	22,8
Nc	4,4	4,5



Partido o coalición que desearía que ganase en las próximas elecciones andaluzas

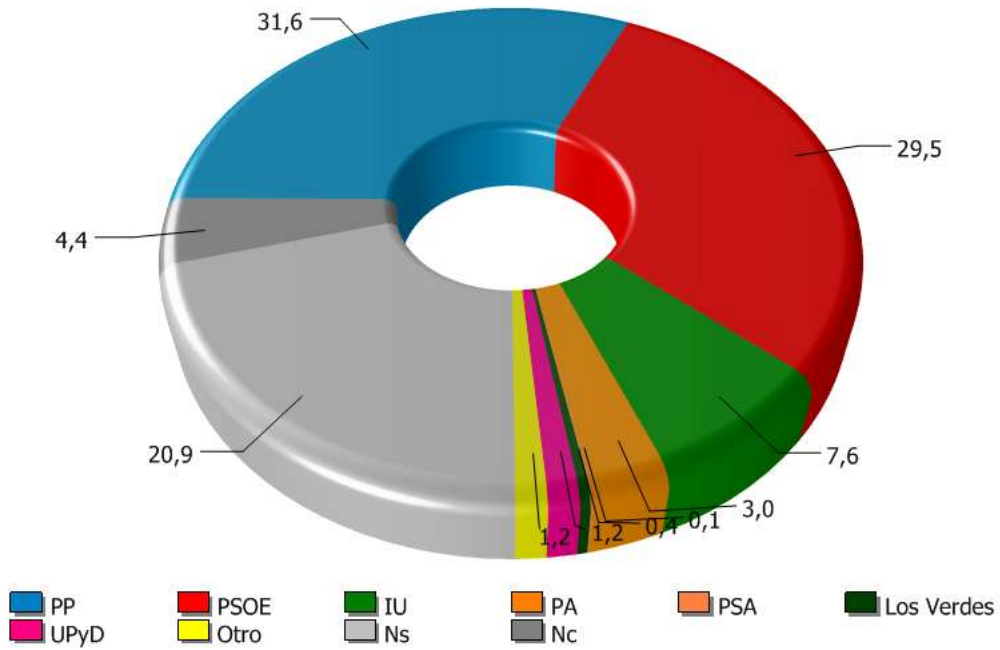

Partido o coalición que desearía que ganase en las próximas elecciones generales

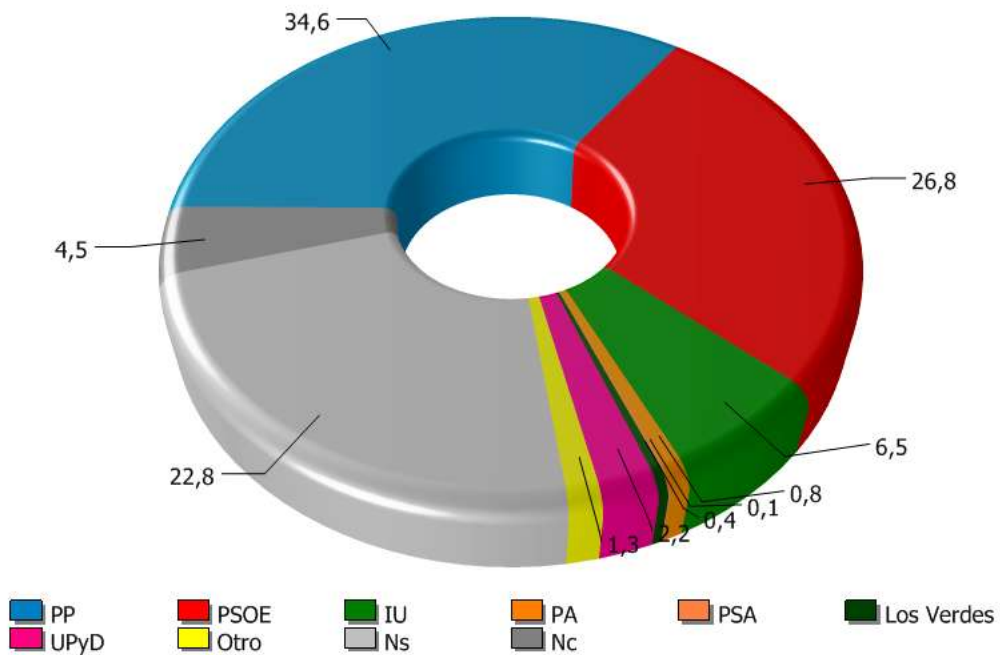

Evolución sobre las preferencias del partido ganador en las próximas elecciones andaluzas

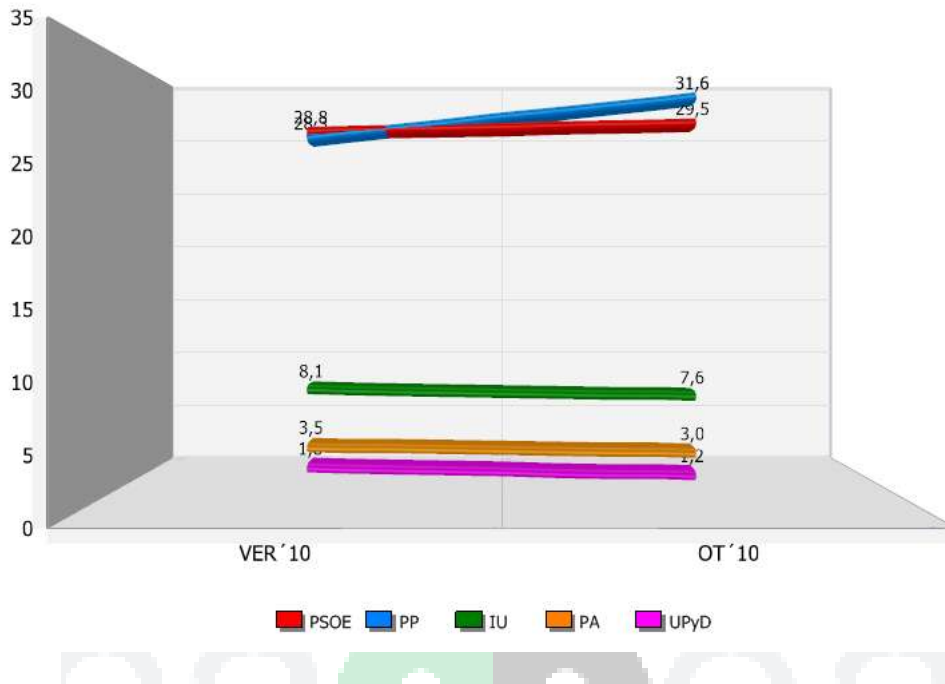

Evolución sobre las preferencias del partido ganador en las próximas elecciones generales

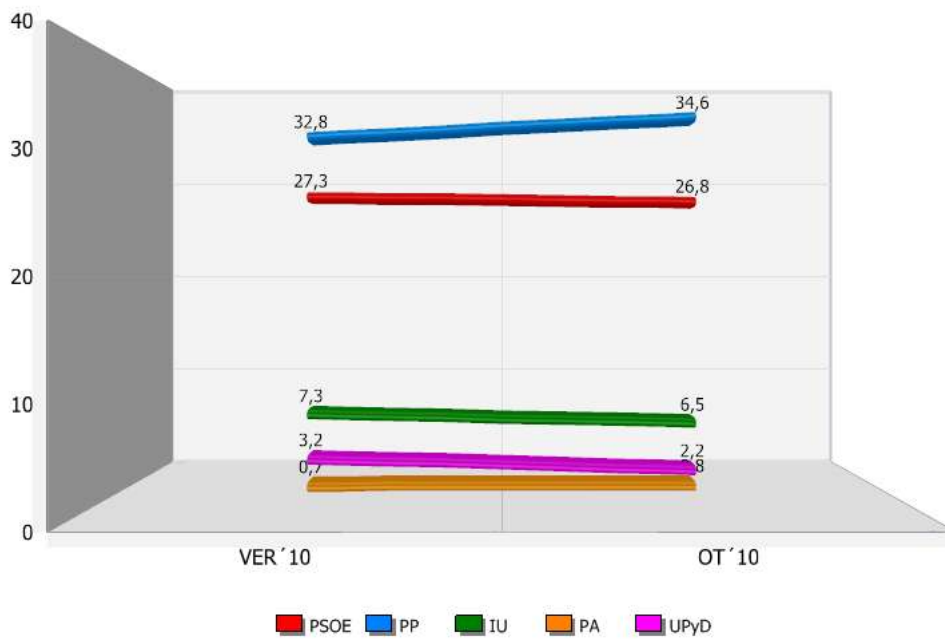

## 9.- APÉNDICE: ESTIMACIÓN DE VOTO CADPEA EN ELECCIONES AUTONÓMICAS ANDALUZAS

ESTIMACIÓN DE VOTO	
<b>PP</b>	<b>45,39</b>
<b>PSOE</b>	<b>36,17</b>
<b>IU</b>	<b>8,15</b>
<b>PA/PSA</b>	<b>2,26</b>
<b>UPyD</b>	<b>1,44</b>
<b>Blanco</b>	<b>1,86</b>
<b>Otros</b>	<b>4,75</b>
<b>Abstención</b>	<b>24,84</b>
<b>Participación</b>	<b>75,16</b>

Estimación de voto en elecciones autonómicas

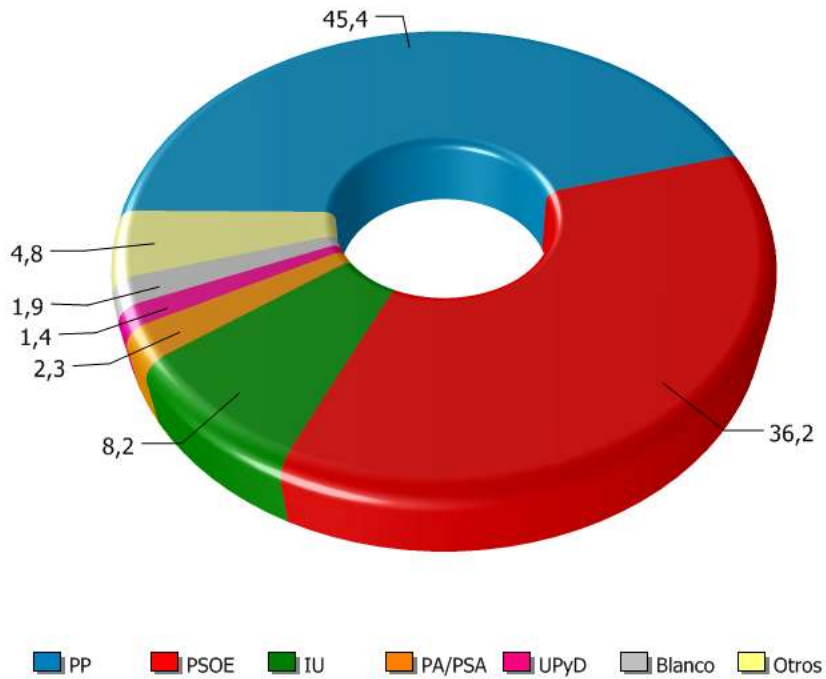

Evolución de las estimaciones de voto CADPEA

