

PHARMACOPŌEA

HISPANA



1138 4E

34

A  
47  
148

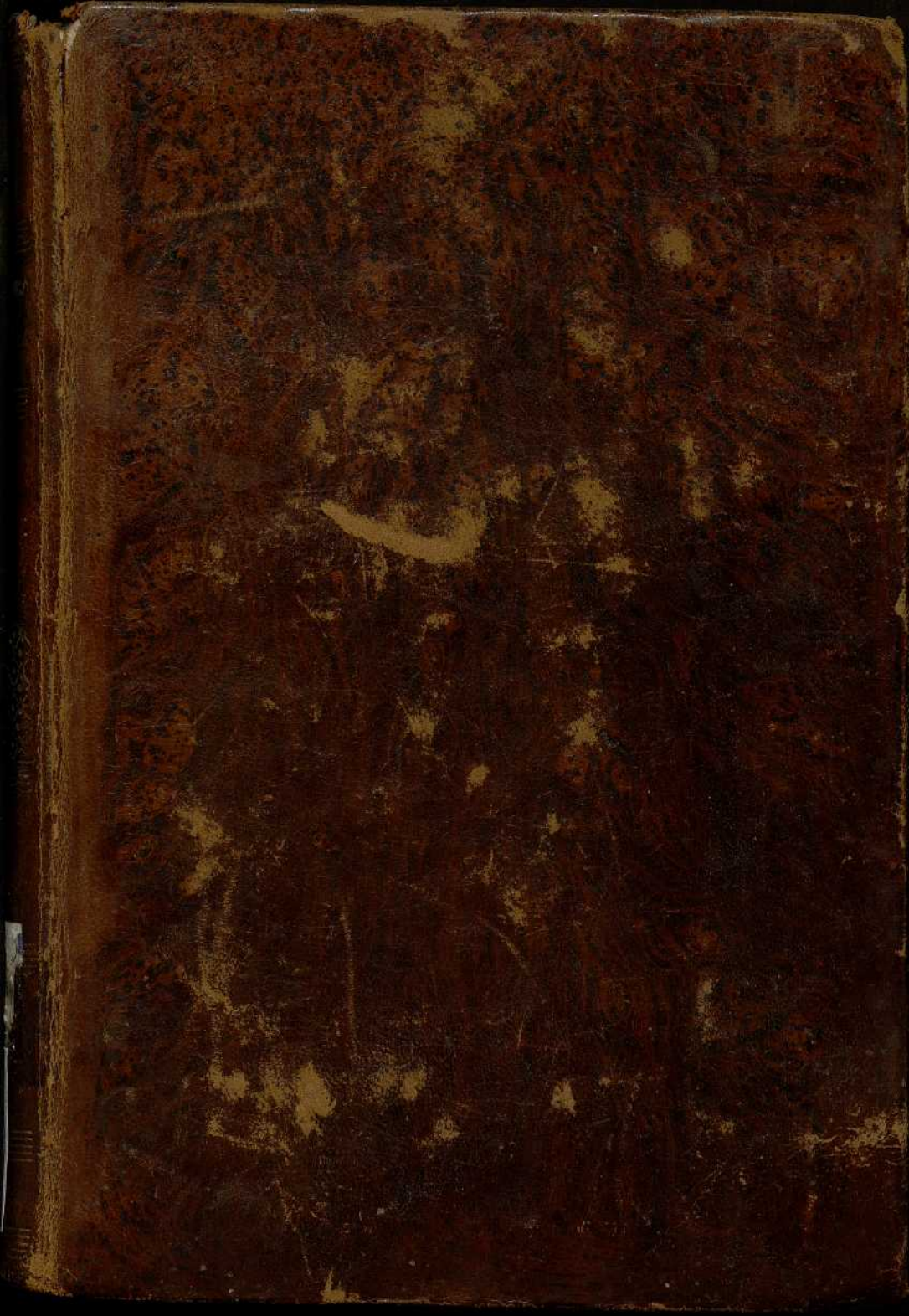

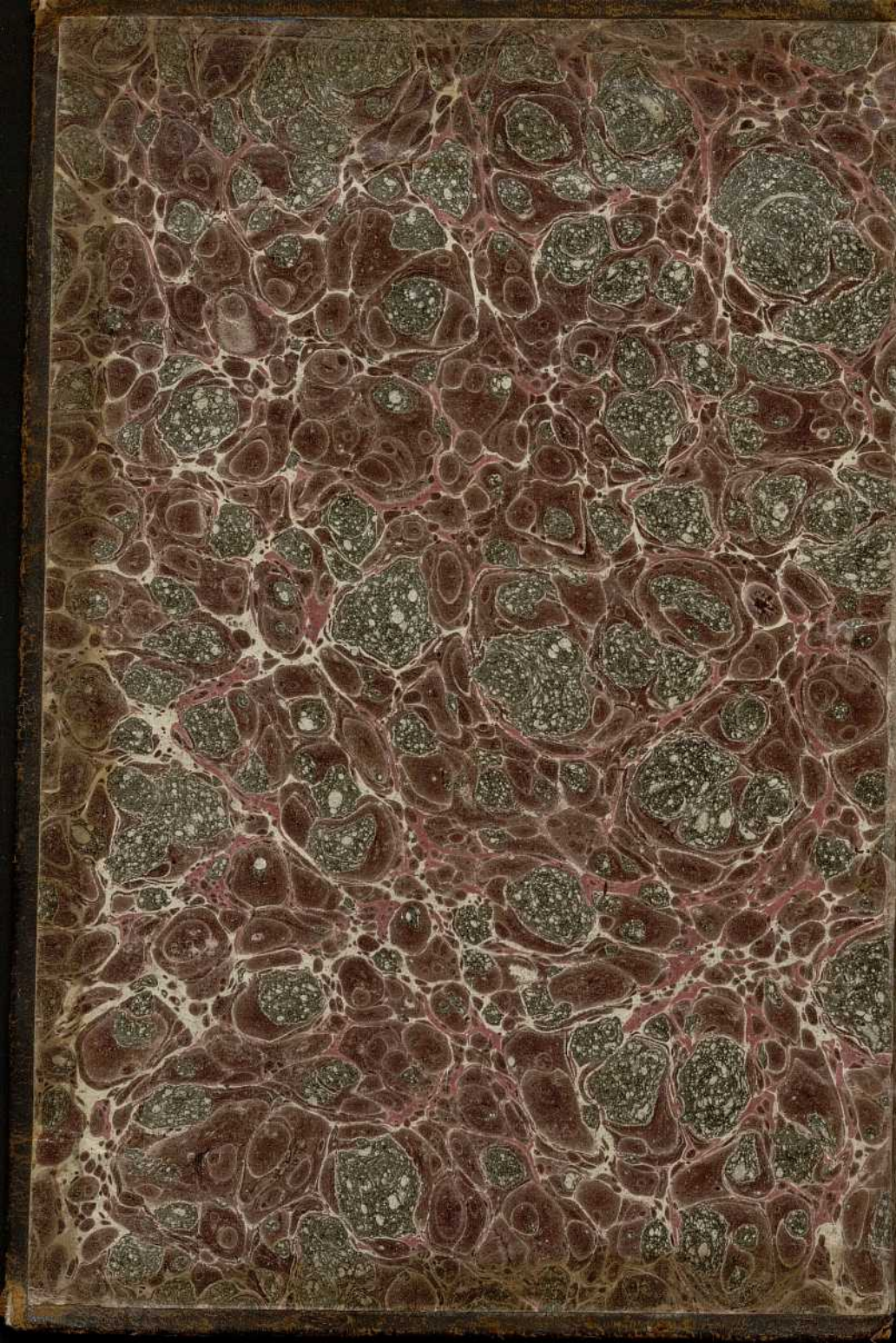

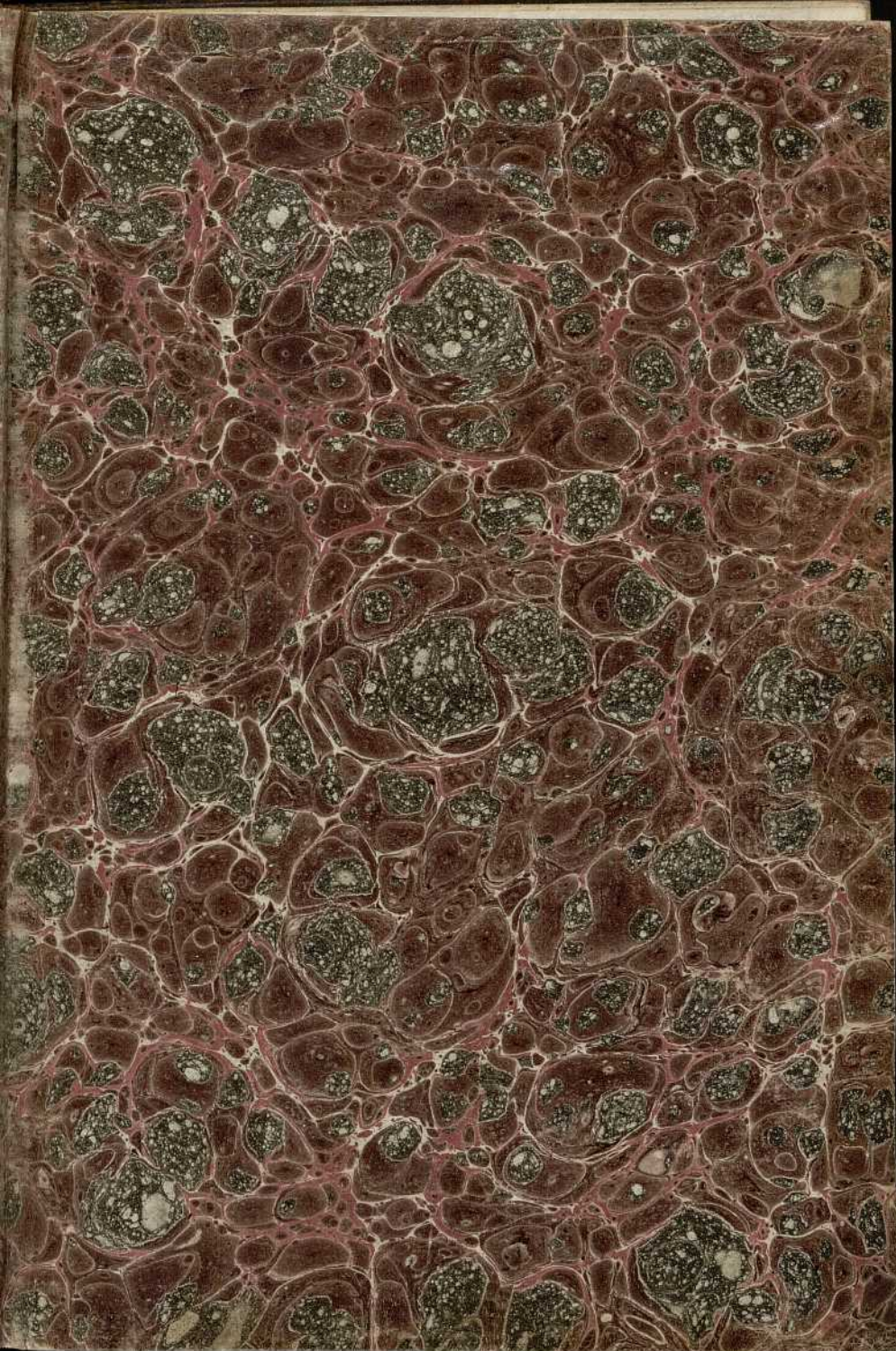

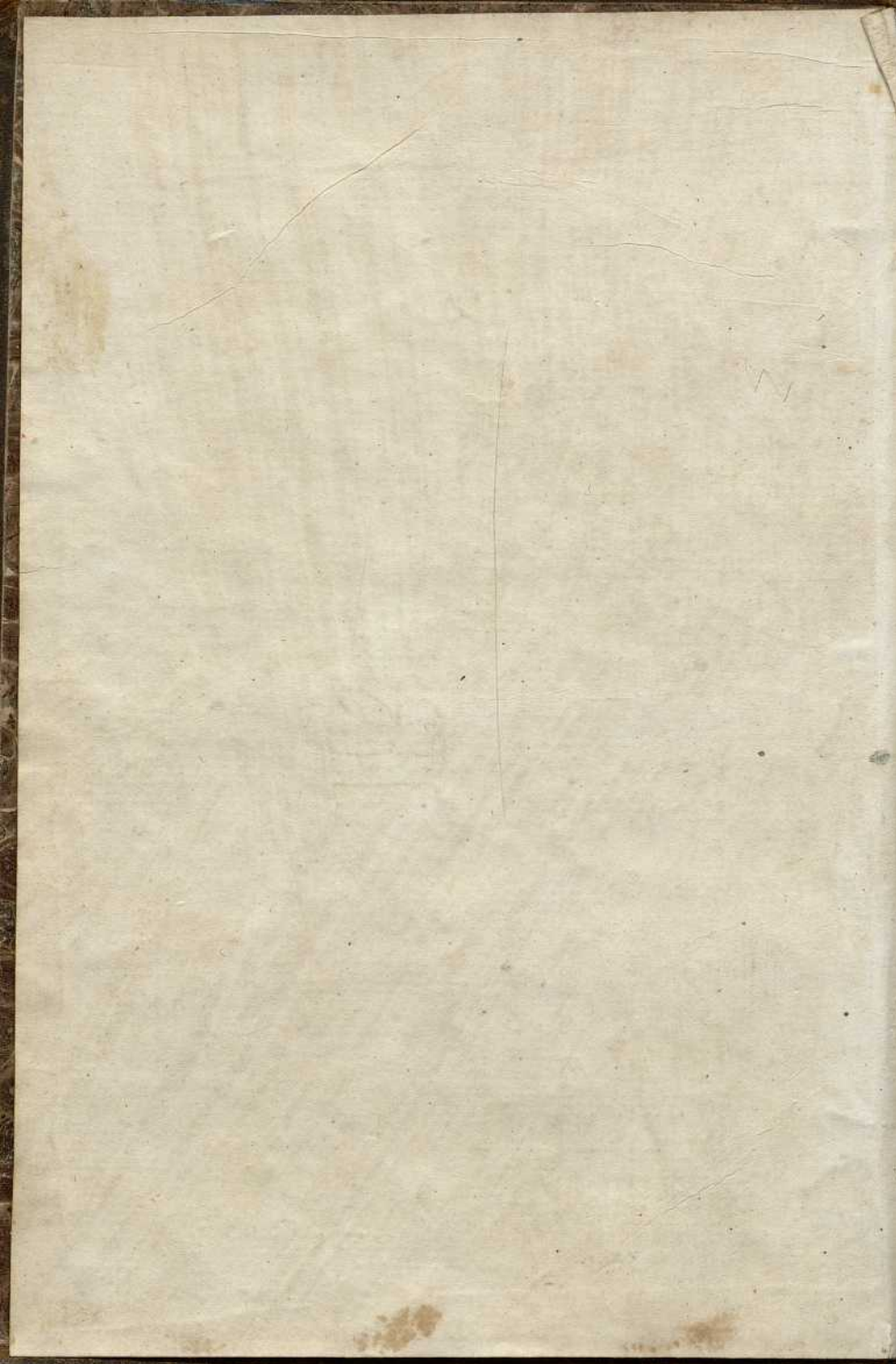



Inscrito:

Farmacia ~~Serrate~~

BIBAO

(Saavedra Larauceca)

-I-65

F-5-7

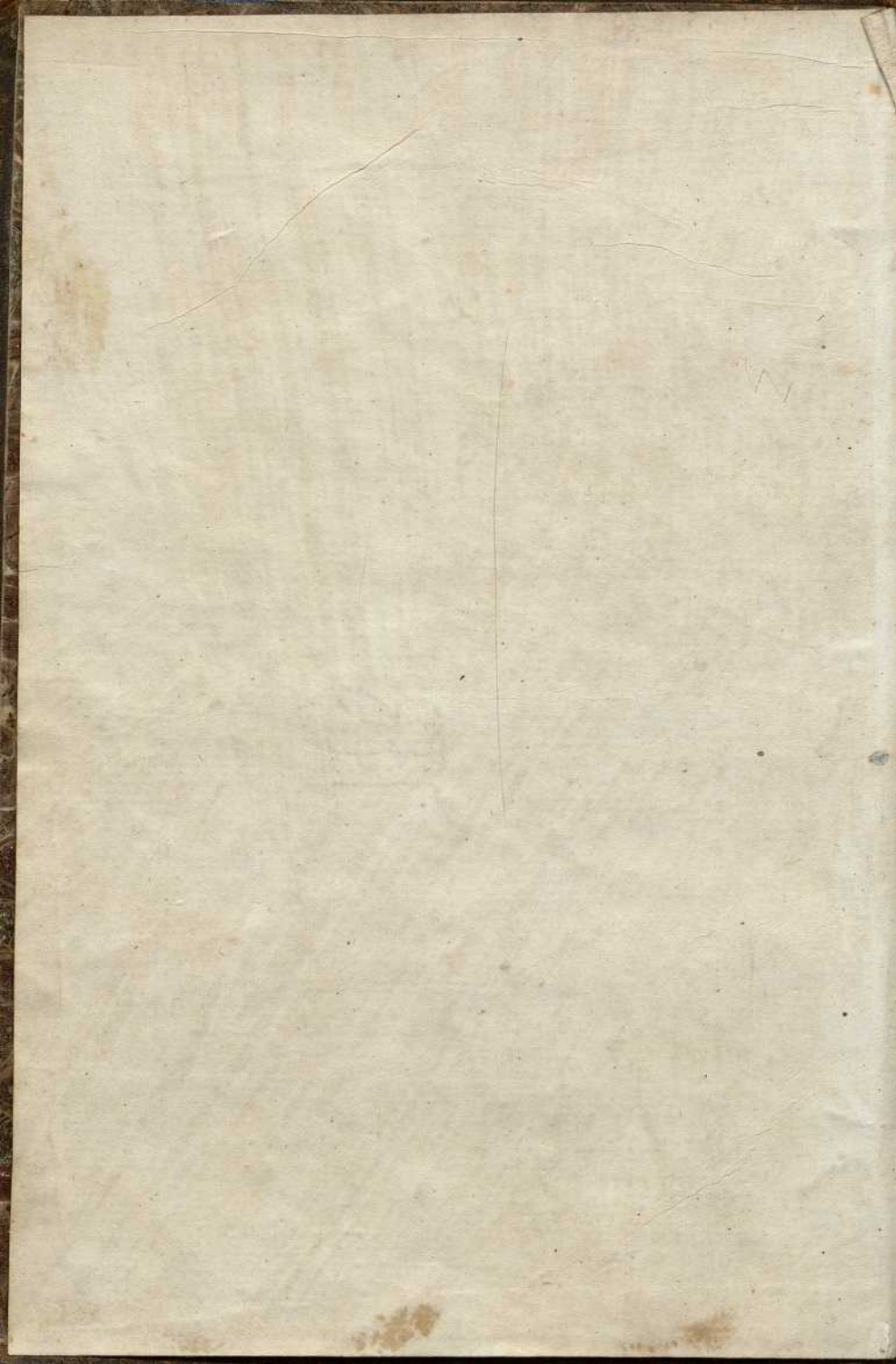

C. H<sup>o</sup> de la Farm. N<sup>o</sup> 57



Donativo:

Farmacia Souente  
BILBAO

(Saevedra y Larraucea)

13-I-65

F-5-7



Sala: A  
Estante: 47  
Número: 148

124854505.

W



Doctores:

Farmacia Sandoz  
BILBAO

(Sandoz y Sandoz)

124854505

R.S. 865

C.D. 615/11

# PHARMACOPOEA HISPANA.

EDITIO QUARTA.



L. Poyet inv. del. 1794.

B. Ametller sculp.

REGIS JUSSU ET IMPENSA

MATRITI,

Apud M. Repullés.

M.DCCCXVII.

1817

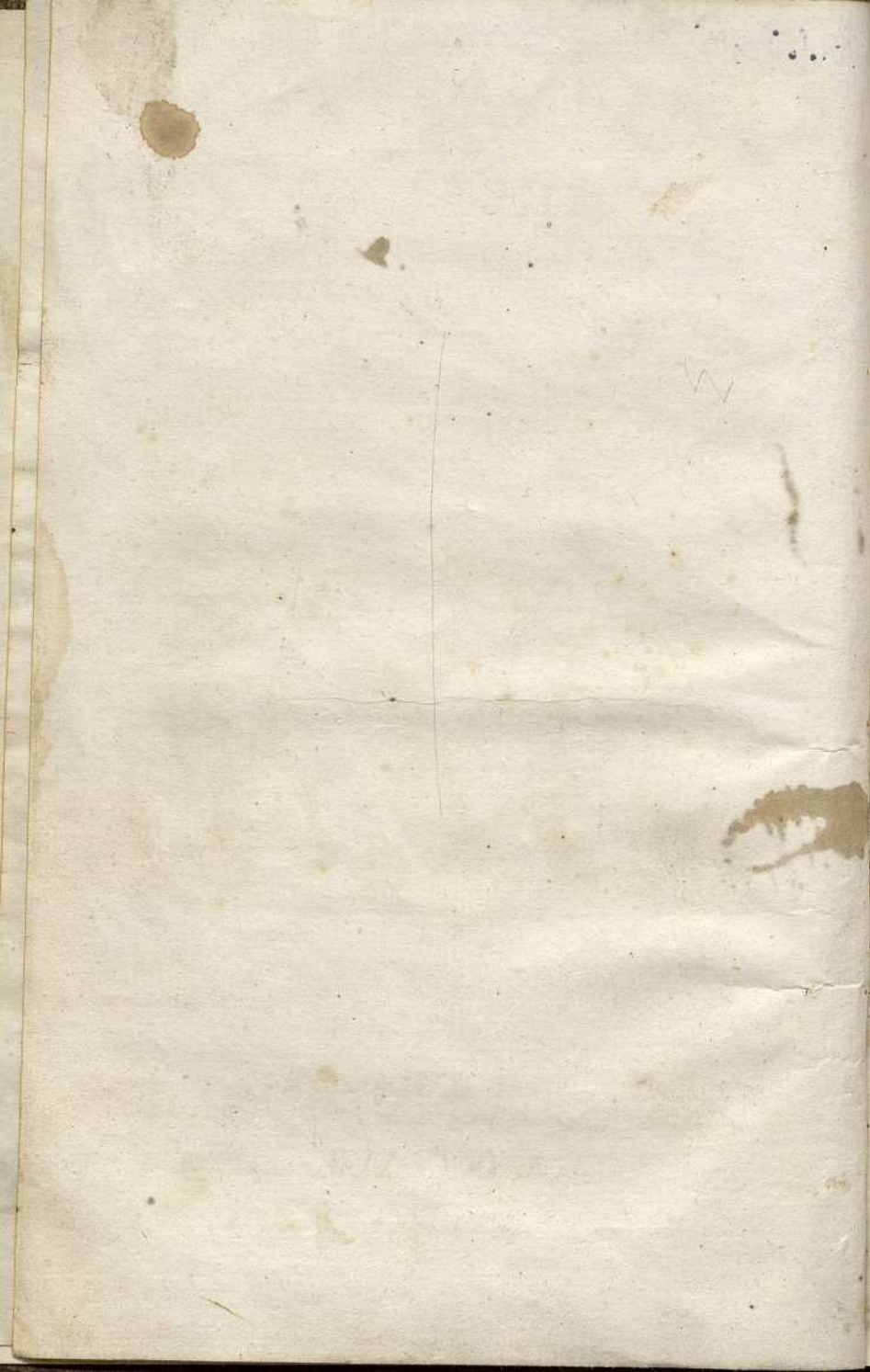

# FERDINANDO VII

AUGUSTO PIO FELICI

E CAPTIVITATE VIX REDUCI

INTER INNUMERAS INGENTESQUE CURAS

DISPERSA CONGREGANDI AMISSA RECUPERANDI

CONFRACTA IN UNUM VELUTI CORPUS SOLIDANDI

BONARUM ARTIUM SALUTARIUMQUE DISCIPLINARUM

MINIME OBLITO

PHARMACEUTICÆ SCIENTIÆ

IMPRIMIS CURAM IMPENDENTI MAXIMAM

UT HUIUS SPLENDORI

TRADENDÆ AC AMPLIFICANDÆ COMMODIS

CIVIUM SALUTI CONSULAT

NOVISSIMAM HANC PHARMACOPEÆ HISPANIENSIS EDITIONEM

A MULTIS JAM EXOPTATAM

OMNIBUS VERO NON CONTEMNENDAS ALLATURAM UTILITATES

REGIS OPTIMI AC MUNIFICENTISSIMI SUMPTIBUS RECUSAM

CONSILIUM SUPREMUM

SALUBERRIMÆ HUIC DISCIPLINÆ PRÆPOSITUM

IN GRATI ANIMI TESTIMONIUM

D. O. C.

FERDINANDO VII

AUGUSTO PIO FELICI

IN

IN

IN

IN

IN

IN

IN

IN

IN

IN

IN

IN

IN

IN

IN

IN

IN

IN

D. O. C.

## PRAEFATIO.

Omnia ut vitentur incommoda, quae maximo forent incolumitati publicae detrimento, nisi una eademque operandi, elaborandique servaretur ratio, quae quidem minimè animadvertitur in rei Pharmaceuticae, cum nostratum, tum etiam exterorum parum accurata methodo; aequis est cautum legibus, huiusce salutaris disciplinae magistros sub regulis fixis, hisque constantibus medicamenta conficere. At cum naturales scientiae suam adipiscantur amplitudinem, ac perfectionem ex ipsis iteratis rerum experimentis, quae in dies majora á viris naturae arcana perscrutantibus fieri videmus, idcirco Hispanam Pharmacopoeam plus minusve corrigi aut emendari, augeri aut minui necesse est, quò magis vel minus effectus percipiuntur salutare. Hinc naturae ipsius secreta pervestigantes bene

multi, eiusdemque naturae peritissimi, haud parum interesse apud se statuerunt, novos efformare tractatus, aut veteres corrigere, eos praesertim, qui de medicamentis agunt, et de quorum emendatione curam adhibuit, adhibetque magistratus quàm diligentissimam, exactam methodum formamque praescribens omnibus rei Pharmaceuticae praeceptoribus, quas sequantur tam ipsi, quam ipsorum auditores, atque ab eis ne transversum, ut ajunt, unguem omnes desciscant. Ea propter Regium Consilium rei ipsius amplissimae gubernationi praepositum ad unguem itidem servari jussit Hispanae Pharmacopoeae editionis tertiae Matritensis praescriptiones, cuius exemplaria cum sint omnia consumpta, maximeque et à praeceptoribus, et à candidatis desiderentur, idem Supremum Consilium iterum recudi, et à nonnullis, qui irrepserant, erroribus, quamvis parvi essent momenti, purgari, emendarique curavit; cumque ad id obtinendum nihil reliquerit intentatum, nullam fieri in opere commutationem ad eius-

dem naturam, seu essentiam pertinentem, est sibi gratulatum.

Nihilominus quatuor haec statuere operae praetium duximus, qui nunc in eodem Consilio Supremo rei praesumus Pharmaceuticae, ut maiore, quâ possit, haec quarta Hispaniensis Pharmacopoeae editio perfectione fruatur.

Primum amplectimur libentèr, usurpamusque sibi invicem cohaerentia artis medicae, vel potius Pharmaceuticae verba cum XIII editione, eaque novissima systematis naturae viri clarissimi Caroli Linnaei, operis sanè in rebus ad naturam spectantibus omnium commendatissimi, utpote amplio-rem rerum triplicis naturae regni, ut loquimur, numerum complectentis.

Deinde capita locare reliqua statuimus, non eodem, quem obtinent, loco in editione postrema, sed juxta eorundem arctiorem nexum, ac necessitudinem.

Tertio loco quasdam simplicium, quas vocant, praeparationum rationes semel atque iterum appositas suppressere, vel ab



opere expungere decrevimus: at nonnullas tamen servavimus rerum species, quae, etsi generatim apud nos in desuetudinem abiere; nihilominus bene multas adornant confessiones, quae à totidem adhuc praescribuntur professoribus.

Denique tabellas auximus duas alphabetico ordine digestas, unam è vetustis medicamentorum nominibus, alteram ex admissis novissimè à chymicis, in anteacta editione apposis, usitatisque respondentibus; quae quidem servata sunt, cum minimè in noxios possint errores inducere, quos omnes, quoad fieri licuit, juxta eandem synopsis emendandos curavimus.

Neque in vocum chymicarum censum quaedam recentia retulimus nomina, diversis medicamentorum generibus respondentia, novitatem, sive potius confusionem vitare cupientes, quas secum adferunt ipsorum vicissitudo nominum, et varietas. Quae quidem instauratio, aliaeque quamplurimae, ab inventis eisdem, quibus Phisice-Chymica sunt, Naturalisque Historia ditatae,

pendentes, aptiorem occupabunt locum, cum rei Pharmaceuticae lumina sint magis usquequaque diffusa: quod erit absque dubio nobis sperandum, FERDINANDO VII exoptatissimo imperante, qui postquam eandem ipsam caeteris cum facultatibus contendentem summâ et patruî, et avi, et parentis, Augustorum Decessorum, beneficiâ reperisset, non eo contentus, altioribus sub fundamentis, nullique aevo cessuris Pharmaciae doctrinam locare, atque constabilire percupit.

Quae omnia ut optatum sortiantur effectum, Collegia aliqua, sive mavis Academias, Rex de disciplina nostra benemeritissimus (qui beneficia beneficiis accumulando, hanc etiam Pharmacopoeae editionem suo praeclarissimo Nomini inscriptam publici juris fieri annuit peramanter) erexit, in quibus Historia-Naturalis, Physice-Chymica, Materies-Pharmaceutica, Pharmacia-Experimentalis, quas appellant, quaeque sunt tot copiosa veluti flumina praeclarissimae scientiae campum latè paten-

tem iugiter irrigantia, atque amoenitatem unà cum ubertate coniungentia, ab probitatis notae magistris traduntur. Alumni verò, qui horum studiorum metam attingere, fructusque saluberrimos, aequè ac uberri- mos, non delibare modo, sed, ut ita loqua- mur, vorare, ac aliis vorandos praebere exoptant; praeter literarum latinarum, et Dialectices cognitionem, atquè nonnullam Matheseos notitiam, et prolusiones quas- dam, ad eandem pertinentes nostram dis- ciplinam, de quibusque antequam in Colle- gia cooptentur ista, specimen aliquod erit ipsis exhibendum; Pharmaceuticum tra- ctantes, exercentesque postea negotium per duos continenter annos, ita sibi nomen com- parare contendent, ut Doctoribus suppare esse possint, et in eorum numerum referri. Namque in tota, quam latè patet, Hispana dominatione, neminem Licenciatus, ut di- ci solet, tituli expertem, salutarem hanc posse exercere, aut profiteri facultatem, pro- videntissimè est decretum.

LA REAL JUNTA SUPERIOR GUBERNATIVA

DE LA FACULTAD DE FARMACIA:

*Por cuanto , en desempeño de las atribuciones que la competen por las leyes , y para cuyo egercicio fué restablecida en virtud del Soberano decreto de once de Setiembre de mil ochocientos catorce con las mismas facultades y prerogativas que tenia antes de la invasion enemiga, ha determinado reimprimir la Farmacopéa Española de la tercera edicion con las correcciones que ha estimado convenientes segun el estado de progresos y adelantamientos que han recibido las Ciencias naturales ; y estando prevenido por las leyes del Reyno que los Farmacéuticos se arreglen en la elaboracion de las medicinas á un sistema y órden uniformes , manda que todos los Farmacéuticos, en el preciso término de seis meses contados*

desde la fecha de este despacho , tengan un  
egemplar de esta cuarta edicion de la Far-  
macopéa Española , firmada de su Secretario  
Don Manuel de Granda y Rivero , y que  
en la elaboracion de medicinas se arreglen  
exactamente á ella. Y de parte del REY nues-  
tro Señor exorta y encarga á las Justicias  
de S. M. en todos sus Reynos y Señoríos la  
hagan guardar , cumplir y egecutar segun y  
como en ella se contiene , por convenir así  
al Real Servicio y al interes de la salud pú-  
blica. Dado en Madrid á diez y seis de Di-  
ciembre de mil ochocientos diez y siete. =  
Dr. Don Agustin José Mestre, Boticario ma-  
yor de S. M., Presidente. = Dr. Don Patricio  
Ortiz. = Dr. Don Matias Velasco. = Dr. Don  
Gerónimo Lorenzo. = Dr. Don Policarpo An-  
tonio Martinez. = Manuel de Granda y Rivero,  
Secretario.

## INDEX CAPITUM.

CAP. I.....	<i>Materiae Medicae Sylloge. p. 1.</i>	1.
II.....	<i>Pondera et Mensurae....</i>	89.
III.....	<i>Praeparationes Simplicior.</i>	93.
IV.....	<i>Pulveres. ....</i>	105.
V.....	<i>Succi. ....</i>	109.
VI.....	<i>Inspissamenta. ....</i>	112.
VII.....	<i>Emulsiones. ....</i>	113.
VIII.....	<i>Infusiones. ....</i>	115.
IX.....	<i>Juscula. ....</i>	116.
X.....	<i>Decoctiones. ....</i>	117.
XI.....	<i>Extracta. ....</i>	129.
XII.....	<i>Gelatinae. ....</i>	136.
XIII.....	<i>Mella. ....</i>	137.
XIV.....	<i>Syrupi. ....</i>	139.
XV.....	<i>Conservae. ....</i>	151.
XVI.....	<i>Electuaria et Confectiones.</i>	153.
XVII.....	<i>Suppositoria. ....</i>	164.
XVIII.....	<i>Tabellae. ....</i>	165.
XIX.....	<i>Pilulae. ....</i>	167.
XX.....	<i>Trochisci. ....</i>	171.
XXI.....	<i>Olea Expressa. ....</i>	176.
XXII.....	<i>Olea Cocta. ....</i>	179.
XXIII.....	<i>Olea Distillata. ....</i>	190.

XXIV.....	<i>Unguenta.</i>	195.
XXV.....	<i>Emplastra.</i>	212.
XXVI.....	<i>Cataplasmata.</i>	233.
XXVII....	<i>Vina.</i>	236.
XXVIII..	<i>Aceta.</i>	238.
XXIX.....	<i>Alkoholia.</i>	241.
XXX.....	<i>Tincturae.</i>	250.
XXXI.....	<i>Aquae.</i>	261.
XXXII....	<i>Mixturae.</i>	268.
XXXIII..	<i>Injectiones.</i>	272.
XXXIV...	<i>Acida.</i>	276.
XXXV....	<i>Alcalia et Terrae.</i>	282.
XXXVI..	<i>Sapones.</i>	284.
XXXVII..	<i>Salia.</i>	287.
XXXVIII.	<i>Praeparata ex Zinco.</i>	298.
XXXIX...	<i>Praeparata ex Ferro.</i>	299.
XL.....	<i>Praeparata ex Antimonio.</i>	304.
XLI.....	<i>Praeparata ex Cupro.</i>	308.
XLII.....	<i>Praeparata ex Plumbo.</i>	ibid.
XLIII....	<i>Praeparata ex Hydrarg.</i>	310.
XLIV.....	<i>Praeparata ex Argento.</i>	315.

# CAPUT I.

## MATERIAE MEDICAE SYLLOGE

### IN TRES SECTIONES

#### SECUNDUM TRIA REGNA NATURAE DIGESTAE.

### SECTIO I.

## ZOOLOGIA.

### A

ALBUM GRAECUM. *Stercus exsiccatum*  
(*ex ossium nutritione*)

Canis Familiaris LINN. *Hispanic.* . . . CANINA.

AMBRA GRISEA. *Substantia concreta sui generis inventa, ut ajunt, in stomacho et intestinis*

Physeteris Macrocephali LINN. . . . . *Indic.* . . . . . AMBAR GRIS.

ANGUILLA. . . *Pellis, Axungia et Viscera.*

Muraena Anguilla LINN. *Hispanic.* ANGUILA.

ANGUIS... *Animal vivum pelle expoliatum, Axungia, Exuviae.*

### A



2 MATERIAE MEDICAE SYLLOGE.

- Coluber Natrix LINN. *Hispanic.* . . . CULEBRA.  
 ANSER. . . . . *Axungia.*  
 Anas Anser LINN. *Hispanic.* . . . . . GANSO.  
 ARANEA. . . . . *Integrae et recentes, Tela.*  
 Aranea Domestica LINN. *Hispanic.* . . . . . ARAÑAS.  
 ARIES. *Pellis, Pedes, Lana, OEsypus, Se-*  
*bum, Omentum ex Animalis vivo recenter*  
*detractum.*  
 Ovis Aries LINN. *Hispanic.* . . . . . CARNERO.  
 ASELLUS. Vide MILLEPEDES.  
 AXUNGIA SUILLA. . . . . *ex*  
 Sue Scrofa, Variet. Domestico LINN. *Hispa-*  
*nic.* . . . . . MANTECA DE PUERCO.

B

- BEZOAR OCCIDENTALE. }  
 BEZOAR OCCID. Alter..... } Vide LAPIS.  
 BEZOAR ORIENTALE..... }  
 BEZOARDICUM ANIMALE. *Cor et He-*  
*par Viperae.*  
 BUFONES. . . . . *Integri, exsiccati et recentes.*  
 Rana Bufo LINN. *Hispanic.* . . . . . SAPOS.  
 BUTYRUM MAJAL. seu VACCIN. *Pin-*  
*guedo lactis Faeminae*  
 Bovis Tauri LINN. *Hispanic.* MANTECA DE VACA.

## C

- CANCRI. . . . . *Integri, Calculi.*  
 Cancer Astacus LINN. *Hispanic.* . . . CANGREJOS.  
 CANTHARIDES. . . *Integrae et pulveratae.*  
 Lytta Vesicatoria LINN. . . . . *Hispanic. Ita-*  
*lic.* . . . . . CANTARIDAS.  
 CASTOREUM. *Folliculi prope genitalia et*  
*anum adnati*  
 Castoris Fibri LINN. *Russic.* . . . . CASTOREOS.  
 CATELLI. . . . . *Animalia recens nata*  
 Canis Familiaris LINN. *Hispanic.* CACHORROS.  
 CERA ALBA. *Cera citrina sole, aëre et aquâ*  
*dealbata.* . . . . . CERA BLANCA.  
 CERA CITRINA. *Substantia concreta sui*  
*generis elaborata ab*  
 Api Mellifica LINN. *Hispanic.* CERA AMARILLA.  
 CERVUS. . . . *Cornua, Sebum, Ossa Cordis.*  
 Cervus Elaphus LINN. *Hispanic.* . . . CIERVO.  
 COCCINELLA. . . . . *Insecta integra.*  
 Coccus Cacti LINN. *Americ.* . . . . COCHINILLA.  
 COCHLEAE COMMUNES. *Testae, Vermes*  
*pistati recentes.*  
 Helix Pomatia LINN. . . . . *Hispanic. vul-*  
*gare.* . . . . . CARACOLES COMUNES.

4 MATERIAE MEDICAE SYLLOGE.

COLLA. . . . . *Substantia gelatinosa exsiccata  
è pelle*

Bovis Tauri LINN. *Hispanic.* . . . . . COLA.

COLLA PISCIS. Vid. ICHTHYCHOLLA.

COLUBER. Vide ANGUIS.

CORALLINA. . . . . *Zoophytum.*

Corallina Officinalis LINN. è *Mari Mediterra-  
neo.* . . . . . CORALINA.

CORALLIUM ALBUM. . . . . *Stirps*

Madreporae Oculatae LINN. . è *Mari Adria-  
tico.* . . . . . CORAL BLANCO.

CORALLIUM RUBRUM. . . . . *Stirps*

Gorgoniae Nobilis LINN. è *Mari Mediterra-  
neo.* . . . . . CORAL RUBRO.

CRANIUM HUMANUM. . . . . *Ossa*

*inhumata partis superioris capitis homi-  
nis.* . . . . . CRANEO HUMANO.

D

DENTES APRI. . . . . *Dentes lamiarum*

Suis Scrofae, Variet. Feri LINN. . . . . *His-  
panic.* . . . . . JABALI.

## E

- EBUR. . . . . *Dentes laniarum*  
 Elephantis Maximi LINN. *Asiatic.* . . . MARFIL.  
 ERINACEUS, sive ECHINUS. *Integer, Caro, Axungia.*  
 Erinaceus Europaeus LINN. *Hispanic.* ERIZO.

## F

- FORMICAE. . . . . *Integrae.*  
 Formica Rufa LINN. *Hispanic.* . . HORMIGAS.

## G

- GALLAE. Vide PHYTOLOGIA.  
 GALLINA: *Axungia, Pulli, Ova, eorumque Testae.*  
 Phasianus Gallus LINN. *Hispanic.* . . GALLINA.

## H

- HIRUNDO. . . . . *Sanguis recens, Nidus.*  
 Hirundo Rustica LINN. *Hispanic.* GOLONDRINA.

## I

ICHTHYOCOLLA. *Gluten vesicae aëreae  
ex speciebus*

Acipenseris LINN. . . . . *Asiatic. Eu-  
rop.* . . . . . COLA DE PESCADO,

## K

KELAE CANCRORUM. *Apices pedum ex  
Cancro Paguro* LINN. . . . . *In Ocean. Eu-  
rop.* . . . . . UÑAS DE CANGREJOS.

KERMES. Vide PHYTOLOGIA.

## L

LAC ASINAE. . . . . *ex Faemina*

Equi Asini LINN. . *Hispanic.* LECHE DE BURRA.

LAC CAPRINUM. . . . . *ex Faemina*

Caprae AEGagri, Variet. Hirci LINN. . *Hispa-  
nic.* . . . . . LECHE DE CABRA.

LACERTUS. *Integer, ejusque excrementum.*

Lacerta Agilis LINN. *Hispanic.* . . . LAGARTO.

LAPIS BEZOAR OCCIDENTALIS. *Cal-  
culus, ex*

- Antilope Gazella LINN. . . . . *Americ.* . . . . PIEDRA BEZOAR OCCIDENTAL.  
**LAPIS BEZOAR OCCIDENT.** Alter. *Calculus; ex*  
 Antilope Oryge LINN. . . . . *Americ.* . . . . PIEDRA BEZOAR OCCIDENTAL.  
**LAPIS BEZOAR ORIENTALIS.** *Calculus, ex*  
 Antilope Gazella, et Cervicapra LINN. *Asiatic.* . . . . PIEDRA BEZOAR ORIENTAL.  
**LAPIS PORCINUS.** *Calculus felle vesicae, ex*  
 Hystrice Cristata LINN. . . . . *Asiatic. Europ.* . . . . PIEDRA PORCINA.  
**LUMBRICI.** . . . . *Integri et recentes.*  
 Lumbricus Terrestris LINN. . . . . *Hispanic.* . . . . LOMBRICES.  
**LUPUS.** . . . . *Intestina condita.*  
 Canis Lupus LINN. *Hispanic.* . . . . LOBO.

## M

**MANDIBULAE PISCIS LUCII.**

**Exossis Lucii** LINN. . . . . *Europ.* . . . . MANDIBULAS DEL PEZ LUCIO.

**MARGARITAE.** Vide UNIONES.

**MATER PERLARUM.** . . . . *Testae*  
 Mytili Margaritiferi LINN. . . . *Asiatic. Ame-*

- ric.* . . . . . MADRE DE PERLAS, NACAR.  
 MEL. . . . *Substantia saccharina aromatica ex  
 nectariis florum collecta, et elaborata ab  
 Apibus Mellificis LINN. Hispanic.* . . . . MIEL.  
 MELOE PROSCARABAEUS LINN. *Integri  
 et recentes. Hispanic.* CARRALEJAS, ABADEJOS.  
 MILLEPEDES. . . . . *Integri.*  
 Oniscus Asellus LINN. *Hispanic.* . . . . MILPIES.  
 MOSCHUS. *Substantia fragrans, concreta,  
 unctuosa folliculi excretorii, ex  
 Moscho Moschifero LINN.* . . . *Indic. Ori-  
 tal.* . . . . . ALMIZCLE.  
 MUMIA. *Substantia fragrans, dura et nigra  
 ab humanis cadaveribus aromatibus condi-  
 tis proveniens.* . . . . . MUMIA.  
 MURES. . . . . *Integri.*  
 Mus Musculus LINN. *Hispanic.* . . . . RATONES.

## O

- OCULI CANCRORUM. *Calculi in stomachi  
 Cancrorum lateribus contenti.* . Vide CAN-  
 CRI. . . . . OJOS DE CANGREJOS.  
 OESYPUS. *Substantia oleaginoso-extractiva,  
 lanae ovinae lotionem extracta, et inspissata.  
 Vide ARIES.* . . . . . HISOPO HUMEDO.

- OSSA è CORDE CERVI. . . . *Arteriarum  
in basi cordis concursus, qui cum aetate in-  
durescit ossis instar, ex*
- Cervo Elapho LINN. . . . . *Hispanic. vul-  
gare. . . . HUESOS DEL CORAZON DE CIERVO.*
- OSSA SEPIAE. . . . . *ex*
- Sepia Officinali LINN. . . . . *Hispa-  
nic. . . . . HUESOS DE XIBIA.*
- OSTREAE. . . . . *Testae.*
- Ostrea Edulis LINN. *Hispanic. . . . OSTRAS.*
- OVUM. . . . . *Notissimum.*
- Vide GALLINA. . . . . HUEVO.

## P

- PAVO. . . . . *Excrementum.*
- Pavo Cristatus LINN. . . . . *Hispa-  
nic. . . . . PAVO REAL, PAVON.*
- PAVO GALLUS. *Axungia, Ovum, ejus Tes-  
ta, Excrementum.*
- Meleagris Gallo pavo LINN. . . . . *Hispa-  
nic. . . . . PAVO DOMESTICO.*
- PERLAE. Vide UNIONES.
- PULLUS GALLINACEUS. Vide GALLI-  
NA. . . . . POLLO.



## R

RANAE. *Viventes, Exenteratae, capite praeciso, pelleque expoliatae.*

Rana Temporaria LINN. *Hispanic.* . . . RANAS.

RHINOCEROS. Vide UNICORNU.

## S

SANGUIS HIRCI. . . . . *ex*

Capra AEgagro, Variet. Hirco LINN. *Hispanic.* . . . . SANGRE DE MACHO.

SANGUISUGAE. . . . . *Viventes.*

Hirudo Medicinalis LINN. . . . SANGUIJUELAS.

SCORPIONES. . . . . *Viventes.*

Scorpio Europaeus LINN? . . . . . *Hispanic.* . . . . ALACRANES.

SEBUM. Vide ARIES.

SEBUM HIRCINUM. . . . . *ex*

Capra AEgagro, Variet. Hirco LINN. *Hispanic.* . . . . SEBO DE MACHO.

SEPIA. Vide OSSA SEPIAE.

SERICUM. . . . . *Folliculum Crysalidis, ex*

Phalaena Mori LINN. . . . . *Hispanic.* . . . . CAPULLO DE SEDA.

SPERMA CETI. *Substantia concreta sui generis contenta in cerebello*

Physeteris Macrocephali LINN. . . . . *Hispanic.* . . . . . ESPERMA DE BALLENA.

SPONGIA. . . . . *Stirps*

Spongiae Officinalis LINN. . . . . *è Mar. Mediterran.* . . . . . ESPONJA.

STRUTHIO. *Testa, seu crusta testacea ovor.*

Struthio Camelus LINN. . . . . *Asiatic. Afric.* . . . . . AVESTRUZ.

## T

TAXUS. . . . . *Axungia.*

Ursus Meles LINN. *Hispanic.* . . . . . TEXON.

TESTUDO. . . . . *Caro.*

Testudo Orbicularis LINN. . . . . *Hispanic.* . . . . . GALAPAGO.

## U

UNGULA ALCIS. . . . . *ex*

Cervo Alce LINN. . . . . *Americ.* . . . . . UÑA DE LA GRAN BESTIA.

UNICORNU MARINUM. . . . . *Cornu.*

Monodon Monoceros LINN. . . . . *è Mar. Septen-*

- trion*. . . . . UNICORNIO MARINO.  
 UNICORNU. . . . . Cornu, ex  
 Rhinocerote Unicorni LINN. . . . . Asiatic.  
*Afric*. . . . . CUERNO DE RINOCERONTE.  
 UNIONES. . . . . Notissimae, ex  
 Mytilo Margaritifero LINN. Asiatic. Ame-  
*ric*. . . . . PERLAS.  
 URSUS. . . . . Axungia.  
 Ursus Arctos LINN. Hispanic. . . . . OSO.

## V

- VIPERA. *Exenterata, capite et cauda abscis-  
 sis, pelleque expoliata et recens, Bezoardi-  
 cum animale, et Axungia.*  
 Coluber Berus LINN. Hispanic. . . . . VÍBORA.  
 VULPES. *Integra, pelle nudata et exenterata.*  
 Canis Vulpes LINN. Hispanic. . . . . ZORRO.

## Z

- ZIBETHUM. *Substantia unctuosa, fragrans,  
 pinguis, contenta in folliculis*  
 Viverrae Zibethae LINN. . . . . Asia-  
*tic. Mexic.* . . . . ZIBETO.

## MATERIAE MEDICAE SYLLOGE.

## SECTIO II.

## P H Y T O L O G I A.

## A

ABROTANUM. . . . . *Herba, Summitates.*

Artemisia Abrotanum LINN. . . *Suffruticosa,*  
*Hispanic. . . . .* ABROTANO.

ABSINTHIUM. *Herba, Summitates floridae.*

Artemisia Absinthium LINN. *Hispanic. pe-*  
*rennis. . . . .* AJENJOS.

ACACIA AEGYPTIACA. *Succus inspissatus*  
*leguminum, ex*

Mimosa Nilotica LINN. . . *AEgyptiac. Arbo-*  
*rea. . . . .* ACACIA DE EGIPTO.

ACACIA NOSTRAS. *Succus inspissatus, ex*  
*Fructu (Drupa) immaturo*

Pruni Spinosa LINN. . . . . *Hispanic. Arbo-*  
*rea. . . . .* ACACIA DEL PAIS.

ACANTHUS. . . . . *Folia.*

Acanthus Mollis LINN. . . . . *Hispanic. pe-*  
*rennis. . . . .* ACANTO, BRANCA-URSINA.

ACETOSA. . . . . *Radix, Folia recentia.*

Rumex Acetosa LINN. . . . . *Hispanic. perennis.* . . . . ACEDERA.

ACETOSELLA. . . . . *Herba recens.*

Oxâlis Acetosella LINN. . . . . *Hispanic. perennis.* . . . . ACEDERILLA, ALELUYA.

ACETUM. . . . . *Notissimum.* . . . . VINAGRE.

ACONITUM. . . . . *Herba recens.*

Aconitum Napellus LINN. *Hispanic. perennis.* . . . . ACONITO.

ACORUS VERUS. . . . . Vide CALAMUS AROMATICUS.

ADIANTUM. . . . . Vide CAPILLUS VENERIS.

AGALLOCHUM. Vide LIGNUM ALOES.

AGARICUS ALBUS. . . . . *Fungus.*

Boletus Purgans LINN. . . . . *Gallic. perennis.* . . . . AGARICO BLANCO.

AGAVE. . . . . *Radix.*

Agave Americana LINN. . . . . *Americ. perennis.* . . . . AGAVE, MAGUEI, Ó PITA.

AGNUS CASTUS. . . . . *Semina.*

Vitex Agnus Castus LINN. *Hispanic. fruticosa.* . . . . AGNO CASTO.

AGRIMONIA. . . . . *Herba.*

- Agrimonia Eupatoria LINN. *Hispanic. perennis.* . . . . . AGRIMONIA.  
 ALCHIMILLA. . . . . *Folia.*  
 Alchemilla Vulgaris LINN. *Hispanic. perennis.* . . . . . ALQUIMILA.  
 ALKEKENGI. . . . . *Fructus (Bacca).*  
 Physalis Alkekengi LINN. *Hispanic. hortensis, perennis.* . . . . . ALKEKENGES.  
 ALLIARIA. . . . . *Herba recens.*  
 Erysimum Alliaria LINN. . . . . *Hispanic. biennis.* . . . . . ALIARIA.  
 ALLIUM. . . . . *Bulbi, Semina.*  
 Allium Sativum LINN. *Hispanic. hortensis, perennis.* . . . . . AJO.  
 ALOE SUCCOTRINA. *Succus inspissatus, purus, splendens, laevis, ex*  
 Aloë Perfoliata LINN. . . . . *Hispanic. perennis.* . . . . . ACIBAR SUCOTRINO.  
 ALOYSIA. . . . . *Folia.*  
 Verbena Triphylla LINN. *Hispanic. hortensis, fruticosa.* . . . . . YERBA LUISA.  
 ALTHAEA. . . . . *Radix, Semina.*  
 Althaea Officinalis LINN. *Hispanic. perennis.* . . . . . ALTEA, MALVAVISCO.  
 AMARACUS. Vide MAJORANA.  
 AMMI. . . . . *Semina.*

- Sison Ammi LINN. . . . . *Europ. annua.* . . . . . AMEOS, ò AMI.
- AMOMUM RACEMOSUM. . . . . *Semina.*
- Amomum Grana Paradysi LINN. *Asiatic. perennis.* . . . . . AMOMO RACEMOSO.
- AMYGDALAE DULCES. . . . . *Semina*
- Amygdali Communis LINN. . *Hispanic. Arborea.* . . . . . ALMENDRAS DULCES.
- AMYGDALAE AMARAE. . . . . *Semina*
- Variet. Amygdali Communis LINN. . . . .
- . . . . . ALMENDRAS AMARGAS.
- AMYLUM. . . . . *Faecula ex Seminibus*
- Tritici Hyberni LINN. . . . . ALMIDON.
- ANACARDIUM. . . . . *Fructus (Nux).*
- Semecarpus Anacardium LINN. *Asiatic. Arborea.* . . . . . ANACARDO.
- ANAGALLIS AQUATICA. *Herba recens.*
- Veronica Anagallis LINN. . . *Hispanic. perennis.* . . . . . ANAGALLIS AQUATICA.
- ANETHUM. . . . . *Summitates, Semina.*
- Anethum Graveolens LINN. . . *Hispanic. annua.* . . . . . ENELDO.
- ANGELICA OFFICINALIS. *Radix, Semina.*
- Angelica Archangelica LINN. *Hispanic. biennis.* . . . . . ANGELICA.

- ANGURIA. Vide CITRULLUS.
- ANIME. Vide RESINA.
- ANISUM. . . . . *Semina.*  
 Pimpinella Anisum LINN. *Hispanic. sativa, annua.* . . . . . ANIS.
- ANISUM STELLATUM. . . . . *Semina.*  
 Illicium Anisatum LINN. . . . . *Asiatic, fruticosa.* . . . . ANIS ESTRELLADO.
- APIUM. . . . . *Cortex Radicis, Herba recens, Semina.* . . . .
- Apium Graveolens LINN. . . . . *Hispanic. biennis.* . . . . APIO SILVESTRE.
- AQUILEGIA. . . . . *Herba, Semina.*  
 Aquilegia Vulgaris LINN. . . . . *Hispanic. perennis.* . . . . AQUILEGIA.
- ARISARUM. . . . . *Radix.*  
 Arum Arisarum LINN. . . . . *Hispanic. perennis.* . . . . ARISARO.
- ARISTOLOCHIA LONGA. . . . . *Radix.*  
 Aristolochia Longa LINN. . . . . *Hispanic. perennis.* . . . . ARISTOLOQUIA LARGA.
- ARISTOLOCHIA ROTUNDA. . . . . *Radix.*  
 Aristolochia Rotunda LINN. *Hispanic. perennis.* . . . . ARISTOLOQUIA REDONDA.
- ARISTOLOCHIA TENUIS. . . . . *Radix.*  
 Aristolochia Pistolochia LINN. *Hispanic. pe-*



- rennis*. . . . . ARISTOLOQUIA TENUE.  
 ARNICA MONTANA. *Radix, Herba, Flores.*  
 Arnica Montana LINN. . . . *Hispanic. peren-*  
*nis*. . . . . ARNICA MONTANA.  
 ARTEMISIA. . . . . *Herba.*  
 Artemisia Vulgaris LINN. . . *Hispanic. peren-*  
*nis*. . . . . ARTEMISIA.  
 ARTHANITA. . . . . *Radix.*  
 Cyclamen Europaeum LINN. *Hispanic. peren-*  
*nis*. . . . . ARTANITA, PAN DE PUERCO.  
 ARUM. . . . . *Radix recens.*  
 Arum Maculatum LINN. . . . *Hispanic. peren-*  
*nis*. . . . . ARO.  
 ARUNDO. . . . . *Radix.*  
 Arundo Donax LINN. . . . . *Hispanic. peren-*  
*nis*. . . . . CAÑA.  
 ASARUM. . . . . *Radix.*  
 Asarum Europaeum LINN. *Hispanic. peren-*  
*nis*. . . . . ASARO.  
 ASPARAGUS. . . . . *Radix, Semina.*  
 Asparagus Officinalis LINN. *Hispanic. peren-*  
*nis*. . . . . ESPARRAGUERA.  
 ASPLENIUM. Vide CETERACH.  
 ASSAFOETIDA. Vide GUMMI.  
 AURANTIUM. *Folia, Flores, Fructus (Bacca),*  
*Corticis Flavedo.*

- Citrus Aurantium LINN. . . . . *Arborea, Hispanic.*  
*nic.* . . . . . NARANJO.  
 AURICULA MURIS. Vide PILOSELLA.  
 AVELLANAE. . . . . *Fructus (Nux), ex*  
 Corylo Avellana LINN. . . . . *Hispanic. Ar-*  
*bor.* . . . . . AVELLANAS.  
 AVENA. . . . . *Semina.*  
 Avena Sativa LINN. . . . . *Hispanic. an-*  
*nua.* . . . . . AVENA.

**B**

- BALAUSTIA. . . . . *Flores, ex*  
 Punica Granato LINN. . . . . *Hispanic. Ar-*  
*bor.* . . . . . BALAUSTRAS.  
 BALSAMUM COPAYBAE. *Resina liqui-*  
*da, ex*  
 Copayfera Officinali LINN. . . . . *Arborea, Amé-*  
*ric.* . . . . . BALSAMO DE COPAYVA.  
 BALSAMUM MARIAE. . . . . *Resina.*  
 An ex Calophyllo Inophyllo, vel Calaba LINN?  
*Indic. Arbor.* BALSAMO, ó ACEYTE DE MARIA.  
 BALSAMUM NIGRUM. . . . . *Resina liquida*  
*cum acido benzoico combinata, per coctionem*  
*elicità è ligno ramisque*  
 Myroxyli Peruiferi LINN. Myrospermi Bal-

- samiferi JUSS. et FLOR. PERUV. *Arborea, Americ.* . . . . . BALSAMO NEGRO.
- BALSAMUM TOLUTANUM, sive ALBUM. *Resina cum acido benzoico combinata, ex* . . . . .
- Myroxilo Peruifero LINN. Myrospermo Balsamifero JUSS. et FLOR. PERUV. *Americ. Arborea.* . . . . . BALSAMO DE TOLÚ, Ó BLANCO.
- BARDANA. . . . . *Cortex radice.*
- Arctium Lappa LINN. . . . . *Hispanic. perennis.* . . . . . BARDANA.
- BASILICUM. . . . . *Herba, Summitates.*
- Ocimum Basilicum LINN. *Hispanic. hortensis, annua.* . . . . . ALBAHACA.
- BDELLIUM. Vide GUMMI.
- BECCABUNGA. . . . . *Herba recens.*
- Veronica Beccabunga LINN. *Hispanic. perennis.* . . . . . BECABUNGA.
- BELLADONNA. . . . . *Radix, Folia.*
- Atropa Belladonna LINN. . . . . *Hispanic. perennis.* . . . . . BELLADONNA.
- BELLIS. . . . . *Herba florida.*
- Bellis Perennis LINN. . . . . *Hispanic. perennis.* . . . . . BELIS, MARGARITA, Ó MAYA.
- BENZOINUM. *Resina solida cum acido benzoico combinata, ex* . . . . .

- Styrace Benzoin LINN. . . . . *Arborea, Indic.*  
*Oriental.* . . . . . BENJUI.  
 BERBERIS. . . . . *Fructus ( Bacca ).*  
 Berberis Vulgaris LINN. *Hispanic. hortensis,*  
*fruticosa.* . . . . . BERBEROS.  
 BETA. . . . . *Folia recentia.*  
 Beta Vulgaris LINN. *Hispanic. hortensis, an-*  
*nua.* . . . . . ACELGA.  
 BETONICA. . . . . *Herba.*  
 Betonica Officinalis LINN. . . *Hispanic. peren-*  
*nis.* . . . . . BETONICA.  
 BETULA. . . . *Cortex ligni, Folia tenerrima.*  
 Betula Alba LINN. *Hispanic. Arbor.* ABEDUL.  
 BISTORTA. . . . . *Radix.*  
 Polygonum Bistorta LINN. *Hispanic. peren-*  
*nis* . . . . . BISTORTA.  
 BORAGO. . . . . *Herba, Flores.*  
 Borago Officinalis LINN. . . . . *Hispanic.*  
*biennis.* . . . . . BORRAJA.  
 BOTRYS. . . . . *Summitates cum Seminibus.*  
 Chenopodium Botrys LINN. . . *Hispanic. an-*  
*nua.* . . . . . BOTRYS, BIENGRANADA.  
 BRANCA-URSINA. Vide ACANTHUS.  
 BRYONIA. . . . . *Radix.*  
 Bryonia Alba LINN. . . . . *Hispanic. peren-*  
*nis.* . . . . . BRYONIA, Ó NUEZA.

- BUGLOSSA. . . . . *Herba, Flores.*  
 Anchusa Officinalis LINN. . . . *Hispanic. perennis.* . . . . BUGLOSA, Ó LENGUA DE BUEY.  
 BUGULA. . . . . *Herba.*  
 Ajuga Reptans LINN. . . . . *Hispanic. perennis.* . . . . BUGULA.  
 BUNIAS. Vide NAPUS.  
 BURSA PASTORIS. . . *Herba cum Seminibus.*  
 Thlaspi Bursa Pastoris LINN. *Hispanic. annua.* . . . . TLASPI, BOLSA DE PASTOR.  
 BUTUA. . . . . *Radix.*  
 Cissampelos Pareira LINN. *Amer. perenn.* BUTUA.  
 BUXUS. *Lignum in assulas, seu scobem redact.*  
 Buxus Sempervirens LINN. *Hispanic. fruticosa.* . . . . BOX.

## C

- CACAO. . . . . *Semina.*  
 Theobroma Cacao LINN. . . . *Arbor. Americ.* . . . . CACAO.  
 CALAGUALA. . . . . *Radix.*  
 Polypodium Phillitidis LINN. . *Americ. perennis.* . . . . CALAGUALA.  
 CALAMINTHA. . . . . *Herba florida.*  
 Melissa Calamintha LINN. . . *Hispanic. perenn.*

- nis.* . . . . . CALAMINTA.  
 CALAMUS AROMATICUS. . . . . *Radix.*  
 Acorus Calamus LINN. . . . . *Indic. Hispanic. pe-*  
*rennis.* . . . . . CALAMO AROMATICO.  
 CALENDULA. . . . . *Flores.*  
 Calendula Officinalis LINN. . . . . *Hispanic. an-*  
*nu.* . . . . . CALENDULA.  
 CAMPECHE. *Lignum in scobem redactum.*  
 Haematoxylum Campechianum LINN. *Arbor.*  
*Americ.* . . . . . CAMPECHE.  
 CAMPHORA. *Substantia concreta sui gene-*  
*ris, ex*  
 Lauro Camphora LINN. . . . . *Arborea, Asia-*  
*tic.* . . . . . ALCANFOR.  
 CANCHALAGUA. . . . . *Herba florida.*  
 Gentiana Cachanlahuan LINN. . . . . *Americ. an-*  
*nu.* . . . . . CANCHALAGUA.  
 CANELLA ALBA. . . . . *Cortex.*  
 Canella Alba LINN. . . . . *Arborea, Ame-*  
*ric.* . . . . . CANELA BLANCA.  
 CANNABIS. . . . . *Semina.*  
 Cannabis Sativa LINN. *Hispanic.* . . . . . CAÑAMO.  
 CAPILLUS VENERIS. . . . . *Frons.*  
 Adiantum Capillus Veneris LINN. . . . . *Hispanic.*  
*perennis.* . . . . . CULANTRILLO DE POZO.  
 CAPPARIS. . . . . *Cortex radiceis, flores non-*

*dum explicati.*

- Capparis Spinosa LINN. . . *Hispanic. hortensis, suffruticosa.* . . . . . ALCAPARRO.
- CARANNA. Vide RESINA.
- CARDAMOMUM MAJUS. . . . . *Semina.*  
Amomum Grana Paradysi LINN. *Asiatic. perennis.* . . . . . CARDAMOMO MAYOR.
- CARDAMOMUM MINUS. . . . . *Semina.*  
Amomum Cardamomum LINN. . . *Asiatic. perennis.* . . . . . CARDAMOMO MENOR.
- CARDUUS BENEDICTUS. *Herba florida.*  
Centaurea Benedicta LINN. . . *Hispanic. annua.* . . . . . CARDO SANTO.
- CARICA PINGUIS. Vide FICUS.
- CARIES LIGNI SILIQUAE. . . . . *ex*  
Ceratonia Siliqua LINN. . . . . *Hispanic. Arborea.* . . . . . CARCOMA DE ALGARROBO.
- CARLINA. . . . . *Radix.*  
Carlina Acaulis LINN. *Hispanic. peren.* CARLINA.
- CARPOBALSAMUM. . . . *Fructus (Bacca).*  
Amyris Opopobalsamum LINN. . . . *Arabic. fruticosa.* . . . . . CARPOBALSAMO.
- CARTHAMUS. . . . . *Flores, Semina.*  
Carthamus Tinctorius LINN. . . . *Hispanic. sativa.* . . . . CARTAMO, AZAFRAN ROMI, Ó ALAZOR.
- CARVI. . . . . *Semina.*

- Carum Carvi LINN. *Hisp. bienn.* ALCARAVEA.  
 CARYOPHYLLATA. . . . . *Herba, Radix.*  
 Geum Urbanum LINN. . . . . *Hispanic. pe-*  
*rennis.* . . . . . CARIOFILATA.  
 CARYOPHYLLI AROMATICI. *Flores non-*  
*dum explicati.*  
 Caryophyllus Aromaticus LINN. *Asiatic. Ar-*  
*borea.* . . . . . CLAVOS DE ESPECIA.  
 CARYOPHYLLI HORTENSES. *Petala ex-*  
*ungulata.*  
 Dianthus Caryophyllus LINN. *Hispanic. hor-*  
*tensis, perennis.* . . . . . CLAVELLINAS.  
 CASSIA FISTULA . . . *Fructus (Legumen).*  
 Cassia Fistula LINN. . . . . *Arborea, Ame-*  
*ric.* . . . . . CAÑA FISTULA.  
 CASSIA LIGNEA. . . . . *Cortex.*  
 Laurus Cassia LINN. . . . . *Asiatic. Arbo-*  
*rea.* . CASIALIGNEA, Ó CANELA MALABARICA.  
 CASTANEA. . . . . *Semina, ejusdem cortices.*  
 Fagus Castanea LINN. *Arbor. Hisp.* CASTAÑAS.  
 CATECHU. . . . . *Succus inspissatus, ex*  
 Mimosa Catechu LINN. *Arbor. Indic.* CATECU.  
 CEBADILLA. . . . . *Fructus (Capsula).*  
 Veratrum Sabadilla LINN. . . . *Americ. peren-*  
*nis.* . . . . . CEBADILLA.  
 CENTAURIUM MINUS. . . . *Herba florida.*



- Gentiana Centaurium LINN. . . . . *Hispanic. annua.* . . . . . CENTAURA MENOR.
- CENTUMNODIUM. . . . . *Herba florida.*
- Polygonum Aviculare LINN. . . . . *Hispanic. annua.* . . . . . SANGUINARIA MAYOR.
- CEPA. . . . . *Bulbi, Semina.*
- Allium Cepa LINN. . . . . *Hispanic. hortensis, perennis.* . . . . . CEBOLLA.
- CERASA. . . . . *Fructus (Drupa).*
- Prunus Cerasus LINN. . . . . *Arborea, Hispanic.* . . . . . CEREZAS.
- CEREFOLIUM. . . . . *Herba recens.*
- Scandix Cerefolium LINN. *Hispanic. hortensis, annua.* . . . . . PERIFOLLO.
- CETERACH. . . . . *Frons.*
- Asplenium Ceterach LINN. . . . . *Hispanic. annua.* . . . . . DORADILLA.
- CHACARILLA. . . . . *Cortex.*
- Croton Cascarilla LINN. . . . . *Arborea, Americ.* . . . . . CHACARILA, Ó QUINA AROMATICA.
- CHAMAEDRYIS. . . . . *Summitates floridae.*
- Teucrium Chamaedrys LINN. . . . . *Hispanic. perennis.* . . . . . CAMEDRIOS.
- CHAMAEPITYS. *Summitates seminibus onustae.*
- Teucrium Chamaepitys LINN. . . . . *Hispanic. pe-*

- rennis*. . . . . CAMEPITEOS, Ó PINILLO OLOROSO.  
**CHAMOMILLA**. . . . . *Herba, Flores.*  
 Cotula Aurea LINN. . . . . *Hispanic. an-*  
*nuua*. . . . . MANZANILLA FINA.  
**CHAMOMILLA OFFICINALIS**. . . . . *Flores.*  
 Anthemis Nobilis LINN. . . . . *Hispanic. peren-*  
*nis*. . . . . MANZANILLA ROMANA.  
**CHELIDONIUM**. . . . . *Herba recens.*  
 Chelidonium Majus LINN. . . . . *Hispanic. pe-*  
*rennis*. . . . . CELIDONIA MAYOR.  
**CHENOPODIUM**. . . . . *Herba.*  
 Chenopodium Bonus Enricus LINN. *Hispanic.*  
*annua*. . . . . CHENOPODIO, Ó ZEÑIGLO OFICIAL.  
**CHINA**. . . . . *Radix.*  
 Smilax China LINN. . . . . *Asiatic. peren-*  
*nis*. . . . . CHINA.  
**CICERA**. . . . . *Semina.*  
 Cicer Arietinum LINN. *Hispanic. sativa, an-*  
*nuua*. . . . . GARBANZOS.  
**CICHORIUM**. . . . . *Herba, Cortex radiceis.*  
 Cichorium Intybus LINN. . . . . *Hispanic. an-*  
*nuua*. . . . . ACHICORIAS.  
**CICUTA**. *Herba recens, Succus non defaecatus.*  
 Conium Maculatum LINN. . . . . *Hispanic. bien-*  
*nis*. . . . . CICUTA.  
**CINERES CLAVELLATI**. *Faeces vini in*

- cineres redactae.* . . . . CENIZAS CLAVELADAS.  
**CINNAMOMUM.** *Cortex surculorum epidermide spoliatus.*  
**Laurus Cinnamomum** LINN. *Arborea, Ceylanic.* . . . . CANELA DE HOLANDA, Ó DE CEYLAN.  
**CINNAMOMUM ACUTUM,** seu **MANILENSE.**  
**Laurus Cinnamomum Variet.** LINN. . . . .  
 . . . . . CANELA DE MANILA.  
**CITREUM.** . . . . . *Fructûs (Baccae)*  
*Cortex, Succus, et Semina.*  
**Citrus Medica** LINN. *Arbor. Hispanic.* CIDRA.  
**CITRULLUS.** . . . . *Fructûs (Pomi) Semina.*  
**Cucurbita Citrullus** LINN. . . . *Hispanic. sativa.* . . . . . SANDIA.  
**COCHLEARIA.** . . . . . *Herba recens.*  
**Cochlearia Officinalis** LINN. *Hispanic. hortensis, annua.* . . . . . COCLEARIA.  
**COFFEA.** . . . . . *Semina.*  
**Coffea Occidentalis** LINN. . *Americ. fruticosa.* . . . . . CAFE.  
**COLCHICUM.** . . . . . *Bulbi recentes.*  
**Colchicum Autumnale** LINN. *Hispanic. perennis.* . . . . . COLCHICO.  
**COLOCYNTHIS.** . . . . . *Fructus (Pomum).*  
**Cucumis Colocynthis** LINN. . . . *Hispanic. an-*

- nua*. . . . . COLOQUINTIDA.  
**COLOPHONIA.** Vide PIX GRAECA.  
**COLUBRINUM** (Lign.) *Lignum scobinatum.*  
 Strychnos Colubrina LINN. . . . *Arborea, In-*  
*dic.* . . . . . LEÑO COLUBRINO.  
**CONSOLIDA MAJOR.** Vide SYMPHY-  
 TUM MAJUS.  
**CONTRAYERBA.** . . . . . *Radix.*  
 Dorstenia Contragenea LINN. . . . *Mexic. pe-*  
*rennis.* . . . . . CONTRAYERBA.  
**CONYZA MAJOR.** . . . . . *Herba.*  
 Erygeron Viscosum LINN. . . . *Hispanic. pe-*  
*rennis.* . . . . . CONIZA MAYOR, Ú OLIVARDA.  
**COPAL.** Vide RESINA.  
**CORIANDRUM.** . . . . . *Semina.*  
 Coriandrum Sativum LINN. *Hispanic. sativa,*  
*annua.* . . . . . CILANTRO.  
**CORTEX PERUVIANUS.** Vide QUINA.  
**CORTEX WINTERANEUS.** *Surculor. cort.*  
 Wintera Aromatica LINN. . . . . *Americ. Ar-*  
*borea.* . . . . . CORTEZA WINTERANA.  
**COSTUS ARABICUS.** . . . . . *Radix.*  
 Costus Arabicus LINN. . . . . *Indic. peren-*  
*nis.* . . . . . COSTO ARABIGO.  
**COSTUS HORTENSIS.** *Folia, Summitates.*  
 Tanacetum Balsamita LINN. *Hispanic. bien-*

- nis.* . . . . . HOJAS DE SANTA MARIA.  
 CROCUS. . . . . *Stigmata.*  
 Crocus Sativus LINN. *Hispan. perenn.* AZAFRAN.  
 CUBEBAE. . . . . *Fructus (Bacca).*  
 Piper Cubeba LINN. *Arbor. Asiatic.* CUBEBAS.  
 CUCUMIS AGRESTIS, vel SILVESTRIS.  
     *Radix recens, Fructus (Pomum).*  
 Momordica Elaterium LINN. *Hispanic. perenn.*  
     *nis.* . . . . . COHOMBRILLO AMARGO.  
 CUCURBITA. *Semen, Cortex Fructus (Pomi).*  
 Cucurbita Pepo LINN. . . . . *Hispanic. sati-*  
     *va.* . . . . . CALABAZA.  
 CUCURBITA LONGA. *Cortex Fruct. (Pomi).*  
 Cucurbita Lagenaria LINN. . . . . *Hispanic. sati-*  
     *va.* . . . . . CALABAZA LARGA.  
 CULEN. . . . . *Folia.*  
 Psoralea Glandulosa LINN. *Hispanic. suffruti-*  
     *cosa.* . . . . . CULEN.  
 CUMINUM. . . . . *Semina.*  
 Cuminum Cyminum LINN. *Hispanic. sativa,*  
     *annua.* . . . . . COMINO.  
 CUPRESSUS. . . . . *Fructus (Strobilus).*  
 Cupressus Sempervirens LINN. *Arbor. Hispan-*  
     *nic.* . . . . . CIPRES.  
 CURCUMA. . . . . *Radix.*  
 Curcuma Longa LINN. *Indic. perenn.* CURCUMA.

CYANUS. . . . . *Semina*, *Radix*.

*Centaurea Cyanus* LINN. *Hisp. annua*. CYANO.

CYDONIUM. . . *Fructus* (Pomum), *Semina*.

*Pyrus Cydonia* LINN. . . . . *Hispanic. Arborea*. . . . . MEMBRILLO.

CYMINUM. Vide CUMINUM.

CYNARA OFFICINARUM. *Flores papposi*.

*Cynara Cardunculus* LINN. *Hispanic. hortensis, perennis*. . . FLOR DE CARDO DE COMER.

CYNOGLOSSUM. . . *Cortex radices*, *Herba recens*.

*Cynoglossum Officinale* LINN. *Hispanic. annua*. . . . . CINOGLOSA.

CYNOSBATUS. *Fructus* (Calix baccatus) *sine seminibus*.

*Rosa Canina* LINN. . . . . *Hispanic. fruticosa*. . . . . CINOSBATUS, Ó ESCARAMUJO.

CYPERUS LONGUS. . . . . *Radix*.

*Cyperus Longus* LINN. . . . . *Hispanic. perennis*. . . . . JUNCIA OLOROSA.

## D

DACTYLI. . . . . *Fructus* (Drupa).

*Phoenix Dactylifera* LINN. . *Hispanic. perennis*. . . . . DATILES.

- DAPHNE GNIDIUM LINN. *Radix et Caulis*  
*Cortex, Folia, Fructus (Bacca). Hispanic.*  
*fruticosa.* . . . . . TORVISCO.
- DAUCUS CRETICUS . . . . . *Semina.*  
 Atamantha Cretensis LINN. . . *Hispanic. bien-*  
*nis.* . . . . . DAUCO CRETICO.
- DENS LEONIS. Vide TARAXACUM.
- DICTAMNUS ALBUS. . . . *Cortex radice.*  
 Dictamnus Albus LINN. . . . *Hispanic. peren-*  
*nis.* . . . . . DICTAMO BLANCO.
- DICTAMNUS CRETICUS. . . . . *Folia.*  
 Origanum Dictamnus LINN. . . *Europ. peren-*  
*nis.* . . . . . DICTAMO CRETICO.
- DORONICUM. . . . . *Radix, Semina.*  
 Doronicum Pardalianches LINN. . . *Hispanic.*  
*biennis.* . . . . . DORONICO.
- DRACUNCULUS. . . . . *Herba virens.*  
 Artemisia Dracunculus LINN. *Hispanic. hor-*  
*tensis, perennis* . . DRAGONCILLO, ESTRAGON.
- DULCAMARA. . . . . *Herba recens, Caules.*  
 Solanum Dulcamara LINN. *Hispanic. frutico-*  
*sa.* . . . . . DULCAMARA.

## E

EBULUS. . . . *Cortex radiceis, Folia recentia, Fructus (Bacca).*

Sambucus Ebulus LINN. . . . *Hispanic. perennis.* . . . . . YEZGO.

ELATERIUM. *Succus inspissatus ex fructibus (Pomis)*

Momordicæ Elaterii LINN. *Hispanic. perennis.* . . . . . ELATERIO.

ELEMI. Vide RESINA.

ENDIVIA. . . . . *Herba, Semina.*

Cichorium Endivia LINN. *Hispanic. hortensis, annua.* . . . . . ESCAROLA.

EPITHYMIUM. . . . . *Herba.*

Cuscuta Europea Variet. Epithymum LINN. *Hispanic. parasitica, annua.* . . . . EPITYMO.

EQUISETUM. . . . . *Herba.*

Equisetum Arvense LINN. . . *Hispanic. perennis.* . . . . . COLA DE CABALLO.

ERUCA. . . . . *Semina.*

Brassica Eruca LINN. . . . . *Hispanic. annua.* . . . . . BERZA ORUGA.

ERYNGIUM. . . . . *Cortex radiceis.*

Eryngium Campestre LINN. *Hispanic. perennis.*



- nis.* . . . . . ERINGIO, Ó CARDO CORREDOR.  
 ERYSIMUM. . . . . *Herba recens, et florida.*  
 Erysimum Officinale LINN. . . *Hispanic. an-*  
*nu.* . . . . . ERYSIMO.  
 ESULA. . . . . *Radix.*  
 Euphorbia Palustris LINN. . *Hispanic. peren-*  
*nis.* . . . . . ESULA.  
 EUPATORIUM. . . . . *Herba.*  
 Eupatorium Cannabinum LINN. *Hispanic. pe-*  
*rennis.* . . . . . EUPATORIO.  
 EUPHORBIVM. Vide GUMMI.  
 EUPHRASIA. . . . . *Herba.*  
 Euphrasia Officinalis LINN. . . *Hispanic. an-*  
*nu.* . . . . . EUPHRASIA.

## F

- FABIA. . . . . *Flores, Semina.*  
 Vicia Faba LINN. *Hispanic. sativa.* . . . HABAS.  
 FABIA S. IGNATII. . . . . *Semina.*  
 Ignatia Amara LINN. Strychnos Ignatii BERG.  
*Asiatic. fruticosa.* . . . HABAS DE S. IGNACIO.  
 FARFARA. Vide TUSSILAGO.  
 FERMENTUM. . . . . *Notissimum.*  
 . . . . . LEVADURA.

FICUS. *Fructus* (Receptaculum cum seminibus).

Ficus Carica LINN. *Hispanic. Arborea.* HIGO.

FILIPENDULA. . . . . *Radix.*

Spiraea Filipendula LINN. . . *Hispanic. perennis.* . . . . . FILIPENDULA.

FILIX. . . . . *Radix.*

Polypodium Filix Mas LINN. *Hispanic. perennis.* . . . . . HELECHO.

FOENICULUM. . . *Cortex radiceis, Semina, Summitates, Gummi-resina.*

Anethum Foeniculum LINN. *Hispanic. perennis.* . . . . . HINOJO.

FOENUMGRAECUM. . . . . *Semina.*

Trigonella Foenumgraecum LINN. . *Hispanic. sativa.* . . . . . ALHOLBAS.

FOLIUM INDICUM. Vide MALABATHRUM.

FRAGARIA. *Herba, Radix, Fruct. (Bacca).*

Fragaria Vesca LINN. *Hispanic. hortensis, perennis.* . . . . . FRESA.

FRAXINELLA. Vide DICTAMN. ALBUS.

FRAXINUS. . . . . *Cortex ligni, Semina.*

Fraxinus Excelsior LINN. . . . *Hispanic. Arborea.* . . . . . FRESNO.

FULIGO. . . . *Substantia nigrā; sublimata ex*

- combustione lignorum*. . . . . HOLLIN.  
 FUMARIA. . . . . *Herba*.  
 Fumaria Officinalis LINN. . . . *Hispanic. an-*  
*nua*. . . . . FUMARIA, HIEL DE TIERRA.  
 FUNGUS MELITENSIS. . *Planta parasita*.  
 Cynomorium Coccineum LINN. *Italic. His-*  
*panic.* : . . . . HONGO DE MALTA.

## G

- GALANGA. . . . . *Radix*.  
 Maranta Galanga LINN. *Asiatic. Americ. pe-*  
*rennis*. . . . . GALANGA.  
 GALBANUM. Vide GUMMI.  
 GALIUM. . . . . *Herba florida*.  
 Galium Verum LINN. . . . . *Hispanic. an-*  
*nua*. . . . . GALIO, Ó CUAJALECHE.  
 GALLAE. *Excrescentiae compactae includen-*  
*tes erucam Cyniphis*  
 Quercus Cerris LINN. . . . . *Arborea, Tur-*  
*cic*. . . . . AGALLAS DE LEVANTE.  
 GAYUBA. Vide UVA URSI.  
 GENISTA. . . *Radix, Semina, Flores, Cor-*  
*tex ligni*.  
 Genista Tinctoria LINN. . . . *Hispanic. fruti-*

- cosa*. . . . . RETAMA MACHO.  
 GENISTELA. . . *Herba, Summitates floridae.*  
 Genista Sagittalis LINN. . . . *Hispanic. perennis.* . . . . . CARQUESIA.  
 GENTIANA. . . . . *Radix.*  
 Gentiana Lutea LINN. . . . . *Hispanic. perennis.* . . . . . GENCIANA.  
 GLANDES. . . . . *Semina.*  
 Vide QUERCUS. . . . . BELLOTAS.  
 GLYCYRRHIZA. . . . . *Radix.*  
 Glycyrrhiza Glabra LINN. . . *Hispanic. perennis.* . . . . . REGALIZ, ú OROZUZ.  
 GRAMEN. . . . . *Radix.*  
 Panicum Dactylon LINN. . . *Hispanic. perennis.* . . . . . GRAMA.  
 GRANA KERMES. *Gallae, seu excrescentiae intra se continentes insectum quod eas suo punctu produxit super folia, et ramos*  
 Quercûs Cocciferae LINN. . *Arborea, Hispanic.* . . . . . GRANA DE KERMES.  
 GRANATA ACIDA. *Fructus (Baccae) Cortices, et Succus, ex*  
 Punica Granato LINN. . . . . *Hispanic. Arborea.* . . . . . GRANADAS AGRIAS.  
 GRATIOLA. . . . . *Herba.*  
 Gratiola Officinalis LINN. . . *Hispanic. perennis.*

- nis.* . . . . . GRACIOLA.  
 GROSSULARIA. . . . . *Fructus* (Bacca).  
 Ribes Grossularia LINN. . . . . *Hispanic. fruti-*  
*cosa.* . . . . . GROSELLERO.  
 GUAJACUM. *Lignum, ejus Cortex, Resina.*  
 Guajacum Officinale LINN. . . . . *Arborea, Ame-*  
*ric.* . . . . . GUAYACO, ó PALO SANTO.  
 GUMMI AMMONIACUM. *Lacryma gum-*  
*mi-resinosa.*  
 An ex Ferula Persica LINN? . . . . . *Asiatic.*  
*Afric. perennis.* . . . . . GOMA AMONIACO.  
 GUMMI ARABICUM. *Lacryma gummosa,*  
*friabilis, et splendens, ex*  
 Mimosa Nilotica LINN. . . . . *AEgyptiac. Arbo-*  
*rea.* . . . . . GOMA ARABIGA.  
 GUMMI ASSAFOETIDA. *Lacryma gummi-*  
*resinosa, ex*  
 Ferula Assafoetida LINN. . . . . *Persic. peren-*  
*nis.* . . . . . ASAFETIDA.  
 GUMMI BDELLIUM. *Lacryma gummi-re-*  
*sinosa.*  
 An ex Amyridis specie LINN? . . . . . *Asia-*  
*tic.* . . . . . BEDELIO.  
 GUMMI COMMUNE. . . . . *Lacryma gummo-*  
*sa, ex*  
 Speciebus Pruni, et Amygdali LINN. . . . . *His-*

- panic. Arborea*. . . . . GOMA DEL PAIS.  
 GUMMI ELEMI. Vide RESINA.  
 GUMMI EUPHORBIUM. *Lacryma gummi-  
 resinosa, ex*  
*Euphorbia Officinali* LINN. . . . *Afric. peren-  
 nis*. . . . . EUPORBIO.  
 GUMMI FOENICULI. *Lacryma gummi-  
 resinosa, ex*  
*Anetho Foeniculo* LINN. . . . GOMA DE HINOJO.  
 GUMMI GALBANUM. *Lacryma gummi-  
 resinosa, ex*  
*Bubone Galbano* LINN. . . . . *Afric. peren-  
 nis*. . . . . GALBANO.  
 GUMMI GUTTA. *Succus concretus gummi-  
 resinusus, ex*  
*Cambogia Gutta* LINN. . . . . *Indic. peren-  
 nis*. . . . . GUTA GAMBA.  
 GUMMI HEDERAE. *Lacryma gummi-re-  
 sinosa, ex*  
*Hedera Helice* LINN. . . . . *Arborea, Hispa-  
 nic*. . . . . GOMA YEDRA.  
 GUMMI JUNIPERI. Vide RESINA.  
 GUMMI LACCA. Vide RESINA.  
 GUMMI MYRRHA. *Lacryma gummi-resinos.*  
*An ex Amyridis specie* LINN? *Indic.* MIRRA.  
 GUMMI OPOPONAX. *Substantia gummi-*

*resinosa, ex*Pastinaca Opoponace LINN. . . . *Europ. perennis.* . . . . . OPOPONACO.GUMMI SARCOCOLLA. *Lacryma gummi-resinosa, ex*Penaea Sarcocolla LINN. . . . *AEthiopic. fruticosa.* . . . . . SARCOCOLA.GUMMI THUS, seu OLIBANUM. *Lacryma resinoso-gummosa.*An ex Junipero Lycia LINN? . . . . . *Asiatic. Afric.* . . . . . INCIENSO FINO.GUMMI TRAGACANTHUM. . . *Lacryma gummosa, ex*Astragalo Tragacantha LINN. . *Oriental. fruticosa.* . . GOMA TRAGACANTO, ó ALQUITIRA.

## H

HEDERA ARBOREA. . . . . *Folia recentia, Gumi-resina.*Hedera Helix LINN. . . . . *Arborea. Hispanic.* . . . . . YEDRA ARBOREA.HEDERA TERRESTRIS. . . . . *Folia. Glechoma Hederaceum LINN. Hispanic. perennis.* . . . . . YEDRA TERRESTRE.HELENIUM. . . . . *Radix.*

- Inula Helenium LINN. . . . . *Hispanic. perennis.* . . . . ENULA CAMPANA.  
 HELLEBORUS ALBUS. . . . . *Radix.*  
 Veratrum Album LINN. . . . . *Hispanic. perennis.* . . . . HELEBORO BLANCO, Ó VEDEGAMBRE.  
 HELLEBORUS NIGER. . . . . *Radix.*  
 Helleborus Niger LINN. . . . . *Hispanic. perennis.* . . . . HELEBORO NEGRO.  
 HEPATICA NOBILIS . . . . . *Folia.*  
 Anemone Hepatica LINN. . . . . *Hispanic. perennis.* . . . . HEPATICA.  
 HERMODACTYLI. . . . . *Radix.*  
 Colchicum Illyricum BERG. . . . . *Indic. perennis.* . . . . HERMODATILES.  
 HERNIARIA. . . . . *Herba.*  
 Herniaria Glabra LINN. . . . . *Hispanic. perennis.* . . . . HERNIARIA, Ó YERBA TURCA.  
 HORDEUM. . . . . *Semina.*  
 Hordeum Vulgare LINN. . . . . *Hispanic. sativa, annua.* . . . . CEBADA.  
 HORMINUM. . . . . *Herba florida.*  
 Salvia Horminum LINN. . . . . *Hispanic. perennis.* . . . . HORMINIO.  
 HYOSCYAMUS. . . . . *Radix, Folia, Semina.*  
 Hyoscyamus Niger LINN. . . . . *Hispanic. biennis.* . . . . BELEÑO.



- HYPECACUANHA. . . . . *Cortex radice.*  
 Viola Ipecacuanha LINN. . . . . *Brasil. perennis.* . . . . . HIPECACUANA, ó BEJUQUILLO.  
 HYPERICUM. *Summitates floridæ, seminibusque onustæ.*  
 Hypericum Perforatum LINN. . *Hispanic. perennis.* . . . . . HIPERICON, ó CORAZONCILLO.  
 HYPOCISTIS. . . . . *Succus inspissatus, ex Cytino Hypocistide LINN. Parasitica Cysti, Hispanic.* . . . . . HYPOCISTIDO.  
 HYSOPOUS. . . . . *Summitates floridæ.*  
 Hyssopus Officinalis LINN. *Hispanic. suffruticosa.* . . . . . HISOPO.

## I

- IMPERATORIA . . . . . *Radix.*  
 Imperatoria Ostruthium LINN. *Hispanic. perennis.* . . . . . IMPERATORIA.  
 INULA. Vide HELENIUM.  
 IRIS FLORENTINA. . . . . *Radix.*  
 Iris Florentina LINN. . . . . *Hispanic. perennis.* . . . . . LIRIO DE FLORENCIA.  
 IRIS NOSTRAS. . . . . *Radix recens, Flores.*  
 Iris Germanica LINN. . . . . *Hispanic. perennis.* . . . . . LIRIO.

J

- JALAPPA. . . . . *Radix.*  
 Convolvulus Jalapa LINN. . . . . *Americ. perennis.* . . . . JALAPA.  
 JASMINUM . . . . . *Flores.*  
 Jasminum Officinale LINN. . . . . *Hispanic. fruticosa.* . . . . JAZMIN BLANCO.  
 JUJUBAE. . . . . *Fructus (Drupa).*  
 Rhamnus Zizyphus LINN. . . . . *Hispanic. Arborea.* . . . . AZUFAYFAS.  
 JUNCUS ODORATUS. Vide SCHOE-  
 NANTHUS.  
 JUNIPERUS. . . . . *Lignum, Fructus (Bacca), Resina.*  
 Juniperus Communis LINN. . . . . *Hispanic. Arborea.* . . . . ENEBRO.

K

- KALI. Vide SODA.  
 KERMES. Vide GRANA KERMES.  
 KINA AROMATICA. Vide CHACARILLA.  
 KINA. Vide QUINA.

## L

- LAC MECCHOACANNAE. *Faecula amy-  
cea* . . . . . Vide MECCHOACAN-  
NA . . . . . LECHE DE MECCHOACAN.
- LACTUCA . . . . . *Herba recens, Semina.*  
Lactuca Sativa LINN. *Hispanic. hortensis, an-  
nua* . . . . . LECHUGA.
- LADANUM. *Resina per coctionem extracta è  
foliis, stolonibus, et ramulis*  
Cisti Ladaniferi LINN. . . . . *Hispanic. fruti-  
cosa* . . . . . LADANO.
- LAPATHUM . . . . . *Radix, Folia.*  
Rumex Acutus LINN. . . . . *Hispanic. peren-  
nis* . . . . . LAPATO.
- LAUREOLA . . . . . *Folia.*  
Daphne Laureola LINN. . . . . *Hispanic. fruti-  
cosa* . . . . . LAUREOLA.
- LAURUS . . . . . *Folia, Fructus (Bacca).*  
Laurus Nobilis LINN. . . . . *Hispanic. Ar-  
borea* . . . . . LAUREL.
- LAVENDULA. *Summitates seminibus onus-  
tae, Flores.*  
Lavandula Spica LINN. . . . . *Hispanic. suffruti-  
cosa* . . . . . ESPLIEGO, Ó ALHUCEMA.

- LEPIDIDIUM. . . . . *Herba recens.*  
 Lepidium Latifolium LINN. . . *Hispanic. annua.* . . . . . LEPIDIDIO.
- LICHEN. . . . . *Frons.*  
 Lichen Islandicus LINN. . . *Hispanic. Islandic. perennis.* . . . . LIQUEN ISLANDICO.
- LIGNUM ALOES. . . . . *Lignum, ex*  
 Excaecaria Agallocha LINN. . . . . *Asiatic. Arborea.* . . . . LEÑO ALOES.
- LIGNUM NEPHRITICUM. . . *Lignum, ex*  
 Guilandina Moringa LINN. . . *Arborea, Americ.* . . . . PALO NEFRITICO.
- LIGNUM RHODINUM. . . . . *Lignum, ex*  
 Genista Canariense LINN. . . . *Arborea, Canariens.* . . . . PALO DE ROSA, LEÑO RODINO.
- LILIUM ALBUM. . . . . *Bulbi, Flores.*  
 Lilium Candidum LINN. *Hispanic. hortensis, perennis.* . . . . AZUCENA.
- LILIUM CONVALLIUM. . . . . *Flores.*  
 Convallaria Majalis LINN. . . . *Hispanic. perennis.* . . . . LIRIO DE LOS VALLES.
- LIMONES. *Fructus (Baccae) Flavedo, Semina, et Succus, ex*  
 Citro Medica Variet. LINN. *Arborea, Hispanic.* . . . . LIMONES.
- LINARIA. . . . . *Herba recens.*

- Antirrhinum Linaria LINN. *Hispanic. perennis.* . . . . . LINARIA.
- LINGUA CERVINA. . . . . *Frons.*
- Asplenium Scolopendrium LINN. *Hispanic. perennis.* . . . . . LENGUA DE CIERVO.
- LINUM. . . . . *Semina.*
- Linum Usitatissimum LINN. . . *Hispanic. sativa.* . . . . . LINO.
- LIQUIDAMBAR. . . . . *Balsamum, ex*
- Liquidambar Styracifluo LINN. . . . *Arborea, Mexic.* . . . . . LIQUIDAMBAR.
- LIQUIRITIA: Vide GLYCYRRHIZA.
- LITHOSPERMUM. . . . . *Semina.*
- Lithospermum Officinale LINN. *Hispanic. perennis.* . . . . . MIJO DEL SOL.
- LUJULA, sive ALELUYA. Vide ACETOSELLA.
- LUPINI. . . . . *Semina.*
- Lupinus Albus LINN. . . . . *Hispanic. sativa.* . . . . . ALTRAMUCES.
- LUPULUS. . . . . *Semina.*
- Humulus Lupulus LINN. . . *Hispanic. perennis.* . . . . . LUPULO, Ú HOMBRECILLO.

## M

MACIS. *Tegumentum membranosum Nucis Moschatae.* . . . . Vide NUX MOSCHATA. . . . . MACIAS.

MAJORANA. . . . . *Summitates floridæ.*

*Origanum Majorana* LINN. *Hispanic. hortensis, perennis.* . . . . MEJORANA.

MAJORANA SILVESTRIS. . . *Summitates floridæ.*

*Thymus Mastichina* LINN. . *Hispanic. suffruticosa.* . . . . MEJORANA SILVESTRE.

MALABATHRUM. . . . . *Folia*

*Lauri Cassiæ* LINN. . . . . *Asiatic. Arborea.* . . . . MALABATRO, Ó FOLIO INDICO.

MALA INSANA. . . . . *Fructus (Bacca)*

*Solani Melongenæ* LINN. . . . *Hispanic. sativa* . . . . . BERENGENAS.

MALVAE. *Folia, Cortex radicis, Flores, Semina.*

*Malva Silvestris, et Rotundifolia* LINN. *Hispanic. annua.* . . . . . MALVAS.

MANDRAGORA. *Folia recentia, Radix, Fructus (Bacca).*

*Atropa Mandragora* LINN. . . *Hispanic. peren-*

- nis.* . . . . . MANDRAGORA.  
 MANNA. *Lacryma gummoso-sacharina, ex*  
*Fraxino Orno LINN.* . . . . . *Arborea, Cala-*  
*brens.* . . . . . MANÁ.  
 MARRUBIUM. . . . . *Folia, Summitates.*  
*Marrubium Vulgare LINN.* . . *Hispanic. peren-*  
*nis.* . . . . . MARRUBIO.  
 MARUM CORTUSI. . . *Herba, Summitates.*  
*Teucrium Marum LINN.* . *Hispanic. hortensis,*  
*suffruticosa.* . . . . . MARO CORTUSO.  
 MARUM VULGARE. . . . . *Folia, Flores.*  
*Salvia Sclarea LINN.* . . . . . *Hispanic. bien-*  
*nis.* . . . . . MARO VULGAR.  
 MASTICHE. Vide RESINA.  
 MATRICARIA. . . . . *Herba florida.*  
*Matricaria Parthenium LINN. Hispanic. peren-*  
*nis.* . . . . . MATRICARIA.  
 MECHOACANNA. . . . . *Radix, Faecula.*  
*An Convolvulus Sepium LINN?* *Americ. pe-*  
*rennis.* . . . . . MECHOACAN.  
 MEL. Vide ZOOLOGIA.  
 MELILOTUS. . . . . *Herba virens, Semina.*  
*Trifolium Melilotus LINN.* . . *Hispanic. bien-*  
*nis.* . . . . . MELILOTO, Ó TREBOL OLOROSO.  
 MELISSA. . . . . *Folia, Summitates.*  
*Melissa Officinalis LINN.* . . . . *Hispanic. pe-*

- rennis. . . . . TORONGIL.  
 MELO. . . . . *Fructus (Pomi) Semina.*  
 Cucumis Melo LINN. . . . . *Hispanic. hortensis,*  
*annua.* . . . . . MELON.  
 MENTHA. . . . . *Folia, Summitates floridæ.*  
 Mentha Sativa LINN. . . . . *Hispanica. hortensis,*  
*perennis.* . . . . . YERBABUENA.  
 MENTHASTRUM. . . . . *Folia.*  
 Mentha Rotundifolia LINN. . . . . *Hispanic. peren-*  
*nis.* . . . . . MASTRANZO.  
 MENTHA PIPERITA. *Summitates floridæ.*  
 Mentha Piperita LINN. . . . . *Hispanic. hortensis,*  
*perenn.* YERBABUENA DE SABOR DE PIMIENTA.  
 MERCURIALIS. . . . . *Herba.*  
 Mercurialis Annuæ LINN. . . . . *Hispa-*  
*nic.* . . . . . MERCURIAL.  
 MESPILUS. . . . . *Fructus (Antrum).*  
 Mespilus Germanica LINN. . . . . *Hispanic. Arbo-*  
*rea.* . . . . . NISPERO.  
 MEUM ATHAMANTICUM. . . . . *Semina.*  
 Aethusa Meum LINN. . . . . *Hispanic. bien-*  
*nis.* . . . . . MEO ATAMANTICO.  
 MEZEREUM. . . . . *Folia, Cortex caulis, et*  
*radicis.*  
 Daphne Mezereum LINN. . . . . *Hispanic. peren-*  
*nis.* . . . . . MECEREON.



- MILIUM. . . . . *Semina.*  
 Panicum Miliaceum LINN. . . *Hispanic. sativa.* . . . . . MIJO.
- MILLEFOLIUM. . . . . *Herba.*  
 Achillea Millefolium LINN. *Hispanic. perennis.* . . . . MILEFOLIO, Ó MILENRAMA.
- MORA. *Fructus (Calix baccatus), Folia recentia*  
 Mori Nigrae LINN. . . . . *Arborea, Hispanic.* . . . . MORAS.
- MUSCUS ARBOREUS. . . . . *Frons.*  
 Lichen Plicatus LINN. *Hispanic. perennis, parasitica.* . . . . MUSGO ARBOREO.
- MYROBALANI BELLERICI . . . . *Fructus (Drupa), ex*  
 Terminalia Bellerica RHEED, et BREYN. *Arborea, Asiatic.* . . MIROBALANOS BELERICOS.
- MYROBALANI EMBLICI. . . . . *Fructus (Capsula), ex*  
 Phyllantho Emblica LINN. . . *Arborea, Asiatic.* . . . . MIROBALANOS EMBLICOS.
- MYROBAL. CHEBULL. } *Fruct. (Drupa)*  
 MYROBALANI CITRINI. } *aetate diversa*  
 MYROBALANI INDICI. } *collectus, ex*  
 Terminalia Chebula LINN. . . . ., *Arborea, Asiatic.* MIROBALANOS QUEBULOS, CETRINOS,

É INDICOS.

MYRRHA. Vide GUMMI.

MYRTILLUS. . . . . *Fructus* (Bacca).

Vacinium Myrtillus LINN. *Hispanic. fruticosa.* . . . . . ARANDANO, MIRTILO.

MYRTUS. . . . . *Folia, Fructus* (Bacca).

Myrtus Communis LINN. . . *Hispanic. fruticosa.* . . . . . ARRAYAN.

N

NAPHA. . . . . *Flores.*

Vide AURANTIUM. . . . . AZAHAR.

NAPI. . . . . *Radix, Semina.*

Brassica Napus LINN. . . . . *Hispanic. sativa.* . . . . . NABOS.

NASTURTIUM AQUATICUM. . . . *Herba recens.*

Sisymbrium Nasturtium LINN. . . . *Hispanic. perennis.* . . . . . BERRO.

NASTURTIUM HORTENSE. *Herba, Semina.*

Lepidium Sativum LINN. . . . . *Hispanic. annua.* . . . . . MASTUERZO.

NICOTIANA. . . . . *Folia recentia, Semina.*

- Nicotiana Tabacum LINN. . . . . *Hispanic. sativa,*  
*annua.* . . . . . TABACO.
- NIGELLA. . . . . *Semina.*
- Nigella Sativa LINN. . . . . *Hispanic. an-*  
*nu.* . . . . . NEGUILLA.
- NUCES JUGLANDIS. . . . . *Semina*
- Juglandis Regiae LINN. . . . . *Hispanic. Arbo-*  
*rea.* . . . . . NUECES.
- NUX MOSCHATA. *Semen, ejus tegumen-*  
*tum, ex*
- Myristica Moschata LINN. . . . . *Arborea, In-*  
*dic.* . . . . . NUEZ MOSCADA.
- NUX VOMICA. . . . . *Semina.*
- Strychnos Nux Vomica LINN. . . . . *Indic. Ar-*  
*borea.* . . . . . NUEZ VOMICA.
- NYMPHAEA. . . . . *Flores, Radix.*
- Nymphaea Alba LINN. . . . . *Hispanic. pe-*  
*reunis.* . . . . . NINFEA.

## O

- OLEUM MARIAE. Vide BALSAMUM.
- OLEUM OLIVARUM. . . . . *Notissimum, ex*
- Olea Europaea LINN. . . . . *Arborea, Hispa-*  
*nic.* . . . . . ACEYTE COMUN.
- OLEUM OMPHACINUM. . . . . *Oleum è fruc-*

*tibus* (Drupis), *nondum perfectè maturis expressum*,

Oleae Europaeae LINN. . . . . *Arborea. Hispanic.* . . . . . ACEYTE ONFACINO.

OLIBANUM. Vide GUMMI THUS.

OMPHACIUM. . . *Succus expressus è fructibus* (Baccis) *immaturis*

Vitis Viniferae LINN. . . . . *Hispanic. fruticosa.* . . . . . ZUMO DE AGRAZ.

ONONIS. . . . . *Radix.*

Ononis Spinosa LINN. . . . . *Hispanic. perennis.* . . . . . UÑA GATA, Ó GATUÑA.

OPIUM. . . . . *Succus inspissatus,*  
An ex Papavere Orientale LINN? *Asiatic. annua.* . . . . . OPIO.

OPOBALSAMUM, sive BALSAMUM VERUM. . . . . *Resina liquida, ex Amyride Opobalsamo* LINN. *Arabic. fruticosa.* OPOBALSAMO, BALSAMO SYRIACO, Ó DE MECA.

OPOPONAX. Vide GUMMI.

ORIGANUM. . . . . *Summitates floridæ.*

Origanum Vulgare LINN. . . *Hispanic. perennis.* . . . . . OREGANO.

ORYZA. . . . . *Semina.*

Oryza Sativa LINN. . . . . *Hispanic. annua.* . . . . . ARROZ.

OXYACANTHA. . . . . *Fructus* (Antrum).  
 Crataegus Oxyacantha LINN. *Hispanic. fruti-*  
*cosa.* . . . . . ESPINO MAJUELO.

## P

PAEONIA. . . . . *Radix, Petala, Semina.*  
 Paeonia Officinalis LINN. . . *Hispanic. peren-*  
*nis.* . . . . . PEONIA.  
 PALEA DE MECHA. Vid. SCHOENANT.  
 PALMA CHRISTI. Vide RICINUS.  
 PAPAVER ALBUM. *Folia, Fructus* (Cap-  
*sulae) Pericarpia, et Semina.*  
 Papaver Somniferum LINN. . . *Hispanic. an-*  
*nua.* . . . . . ADORMIDERA BLANCA.  
 PAPAVER NIGRUM. . . . . *Folia recentia.*  
 Papaver Somniferum Variet. LINN. *Hispanic.*  
*hortensis.* . . . . . ADORMIDERA NEGRA.  
 PAPAVER RUBRUM. . . . . *Petala, Semina.*  
 Papaver Rhoëas LINN. . . . . *Hispanic. an-*  
*nua.* . . . . . AMAPOLA.  
 PARIETARIA. . . . . *Herba.*  
 Parietaria Officinalis LINN. . . *Hispanic. an-*  
*nua.* . . . . . PARIETARIA.  
 PASSULAE. . . . . *Fructus sicci* (Baccae)  
 Vitis Viniferae LINN. . . . . PASAS.

- PASTINACA. . . . . *Semina.*  
 Daucus Carota LINN. . . . . *Hispanic. bien-*  
*nis.* . . . . . ZANAHORIA.  
 PERSICUM. . . . . *Flores.*  
 Amygdalus Persica LINN. . . *Arborea, Hispa-*  
*nic.* . . . . . MELOCOTON.  
 PERSICARIA MACULATA. *Herba recens.*  
 Polygonum Persicaria LINN. *Hispanic. peren-*  
*nis.* . . . . . PERSICARIA MANCHADA.  
 PES LEONIS. Vide ALCHIMILLA.  
 PETASITES. . . . . *Folia.*  
 Tussilago Petasites LINN. . . *Hispanic. peren-*  
*nis.* . . . . . PETASITES, Ó SOMBRERERA.  
 PETROSELINUM. *Cortex radice, Folia,*  
*Semina.*  
 Apium Petroselinum LINN. *Hispanic. hortem-*  
*sis, biennis.* . . . . . PEREGIL.  
 PETROSELIN. MACEDONICUM. *Herba,*  
*Semina.*  
 Bubon Macedonicum LINN. . . . *Asiatic. bien-*  
*nis.* . . . . . PEREGIL DE MACEDONIA.  
 PEUCEDANUM. . . . . *Radix.*  
 Peucedanum Officinale LINN. . *Hispanic. pe-*  
*rennis.* . . . . . PEUCEDANO.  
 PHU PONTICUM. Vide VALERIANA  
 PHU.

- PHYTOLACCA**. . . . . *Folia*.  
 Phytolacca Decandra LINN. *Hispanic. perennis*. . . . . FITOLACA, YERBA CARMIN.  
**PILOSELLA**. . . . . *Herba*.  
 Hieracium Pilosella LINN. . . . . *Hispanic. perennis*. . . . . PELOSILLA.  
**PIMPINELLA**. . . . . *Herba virens*.  
 Poterium Sanguisorba LINN. *Hispanic. perennis*. . . . . PIMPINELA.  
**PIPER ALBUM**. *Piper nigrum excorticatum*.  
**PIPER LONGUM**. . . . . *Fructus*.  
 Piper Longum LINN. *Arborea, Indiae Oriental*. . . . . PIMIENTA LARGA.  
**PIPER NIGRUM**. . . . . *Fructus (Bacca)*.  
 Piper Nigrum LINN. . . . . *Oriental. fruticosa*. . . . . PIMIENTA NEGRA.  
**PIPER TABASCI**. . . . . *Fructus (Bacca)*.  
 Myrtus Pimenta LINN. . . . . *Arborea, Mexic*. . . . . PIMIENTA DE TABASCO, MALAGUETA.  
**PIX BURGUNDINA**. . . . . *Resina mollis, ex Pino Abiete* LINN. . . . . *Arborea, Italic*. . . . . PEZ DE BORGONA.  
**PIX GRAECA**. *Resina solida, pellucida, hyacinthina, residua post distillationem olei crassi Therebintinae*. . . . . PEZ GRIEGA.  
**PIX NIGRA**. *Resina, compacta et nitida, ex*

- combustione*
- Pini Silvestris LINN. . . . . *Arborea, Hispan-*  
*nic.* . . . . . PEZ NEGRA.
- PLANTAGO. . . . . *Folia, Semina.*
- Plantago Major. LINN. . . . . *Hispanic. peren-*  
*nis.* . . . . . LLANTEN.
- POLIUM MONTANUM. . . . . *Summitates.*
- Teucrium Polium LINN. . . . . *Hispanic. peren-*  
*nis.* . . . . . POLIO MONTANO, ZAMARRILLA.
- POLYGALA. . . . . *Radix, Herba.*
- Polygala Amara LINN. . . . . *Hispanic. peren-*  
*nis.* . . . . . POLIGALA AMARGA.
- POLYGONATUM. . . . . *Radix.*
- Convallaria Polygonatum LINN. *Hispanic. pe-*  
*rennis.* . . . . . POLIGONATO.
- POLYPODIUM. . . . . *Radix.*
- Polypodium Vulgare LINN. *Hispanic. peren-*  
*nis.* . . . . . POLIPODIO.
- POLYTRICHUM. . . . . Vide SCOLOPEN-  
 DRIUM.
- POMA REDOLENTIA. *Fructus (Pomum)*
- Pyri Mali LINN. . . . . *Arborea Hispan-*  
*nic.* . . . . . CAMUESAS.
- POPULUS NIGRA. *Folia, Gemmae folife-*  
*rae.*
- Populus Nigra LINN. . . . . *Arborea, Hispan-*



- nic.* . . . . . CHOPO.  
 PORRUM. . . . . *Semina.*  
 Allium Porrum LINN. . . . . *Hispanic. sati-*  
*va.* . . . . . PUERRO.  
 PORTULACA. . . . . *Herba recens.*  
 Portulaca Oleracea LINN. . . . . *Hispanic. an-*  
*nua.* . . . . . VERDOLAGA.  
 POTENTILLA. . . . . *Radix, Herba.*  
 Potentilla Reptans LINN. . . . . *Hispanic. peren-*  
*nis.* POTENTILA, PENTAFILON, Ó CINCOENRAMA.  
 PRIMULA VERIS. . . . . *Herba.*  
 Primula Officinalis LINN. . . . . *Hispanic. peren-*  
*nis.* . . . . . YERBA DE LA PRIMAVERA.  
 PRUNA . . . . . *Fructus (Drupa)*  
 Pruni Domesticae LINN. . . . . *Arborea, Hispa-*  
*nic.* . . . . . CIRUELAS DAMASCENAS.  
 PRUNELLA. . . . . *Herba.*  
 Prunella Vulgaris LINN. . . . . *Hispanic. peren-*  
*nis.* . . . . . BRUNELA.  
 PSYLLIUM. . . . . *Semina.*  
 Plantago Psyllium LINN. . . . . *Hispanic. an-*  
*nua.* . . . . . ZARAGATONA.  
 PULEGIUM. . . . . *Folia, Summitates floridae.*  
 Mentha Pulegium LINN. . . . . *Hispanic. peren-*  
*nis.* . . . . . POLEO.  
 PULMONARIA MACULATA. . . . . *Folia.*

- Pulmonaria Officinalis LINN. *Hispanic. perennis.* . . . . . PULMONARIA OFICINAL.
- PULSATILLA. . . . . *Herba recens.*
- Anemone Pulsatilla LINN. . *Hispanic. perennis.* . . . . . PULSATILA.
- PYRETHRUM. . . . . *Radix.*
- Anthemis Pyrethrum LINN. *Bohem. perennis.* . . . . . PELITRE.
- PYROLA. . . . . *Herba.*
- Pyrola Rotundifolia LINN. . *Hispanic. perennis.* . . . . . PYROLA.

## Q

- QUARANGUS. Vide QUINA.
- QUASSIA. Vide SIMARUBA.
- QUERCUS. . . . . *Cortex, Semina.*
- Quercus Ilex LINN. . . . . *Arborea, Hispanic.* . . . . . ENCINA.
- QUINA AROMATICA. Vide CHACARILLA.
- QUINA CALISAYA. . . *Cortex surculorum.*  
An ex Cinchona Lanceolata Ruiz, et Pavon? . . . . . *Arborea, Americ.* . . . . . QUINA CALISAYA DE CAÑUTILLO.
- QUINA EX LOXA. . . *Cortex surculorum.*

- Cinchona Officinalis LINN. C. Condami-  
nea HUMB. et BOMPL. *Arborea*, *Ame-  
ric.* . . . . . QUINA DE LOXA.  
QUINA PERUANA. . . *Cortex surculorum.*  
Cinchona Nitida RUIZ, et PAVON. *Arborea*,  
*Americ.* . . . . . QUINA PERUVIANA.

## R

- RANUNCULUS. . . . . *Herba recens.*  
*Varii usurpantur in Officinis nostris, ut*  
Ranunculus Acris, Ranunculus Aquatilis  
LINN. *Hispanic.* . . . . . RANUNCULO.  
RAPHANUS. . . . . *Radix*, *Semina.*  
Raphanus Sativus LINN. *Hispanic. hortensis*,  
*sativa.* . . . . . RABANO.  
RAPHANUS RUSTICANUS. *Cortex radi-  
cis recens.*  
Cochlearia Armoracia LINN. *Hispanic. hor-  
tensis, perennis.* . . . . RABANO RUSTICANO.  
RATANHIA. . . . . *Radix.*  
Krameria Triandra FLOR. PERUV. *Americ. pe-  
rennis.* . . . . . RATANIA.  
RESINA ANIME. . . . . *Resina solida, ex*  
Hymenaea Courbaril LINN. *Arborea*, *Ame-  
ric.* . . . . . ANIME.

RESINA CARANNA. *Resina solida, nigricans, ex*

Palmae specie nondum nota. . . Vide Mater.

Medic. BERG. . . . . CARAÑA.

RESINA COPAL. . . . . *Resina, ex*

Elaeocarpo Copallifera LINN. *Arborea, Asia-*

*tic.* . . . . . COPAL.

RESINA ELEMI. *Resina mollis, fragrans, ex*

Amyride Elemiferä LINN. . . *Arborea, Ame-*

*ric.* . . . . . GOMA DE LIMON.

RESINA GUAJACI. *Resina compacta, ex*

Guajaco Officinali LINN. . . . *Arborea, Ame-*

*ric.* . RESINA DE GUAJACO, Ó DE PALO SANTO.

RESINA JUNIPERI. *Lacryma resinosa, ex*

Junipero Communi LINN. *Arborea, Hispa-*

*nic.* RESINA DE ENEBRO, GRASILLA, SANDA-

RACA.

RESINA LACCA. *Resina gummoso-extrac-*

*tiva, ex*

Crotone Laccifero LINN. . . . . *Arborea, In-*

*dic.* . . . . . GOMA LACA.

RESINA MASTICHE. . . *Lacryma resinosa,*

*diaphana, et splendens, ex*

Pistacia Lentisco LINN. . . . *Arborea, Asia-*

*tic.* . . . . . ALMACIGA.

RESINA PINI, seu COMMUNIS. *Resina*

- pura, concreta, opaca, residua post distillationem olei volatilis Therebintinae cum aquâ subacta.* . . . . . RESINA DE PINO.
- RESINA THUS. Vide GUMMI THUS.
- RHABARBARUM. . . . . *Radix.*
- Rheum Palmatum LINN. . . . . *Asiatic. perennis.* . . . . . RUIBARBO.
- RHAMNUS CATHARTICUS . . . . . *Fructus*  
(*Bacca*).
- Rhamnus Catharticus LINN. *Hispanic. fruticosa.* RAMNO CATARTICO, Ó ESPINA CERVINA.
- RHAPONTICUM. . . . . *Radix.*
- Rheum Rhaponticum LINN. . . . . *Europ. perennis.* . . . . . RAPONTICO.
- RHEUM. Vide RHABARBARUM.
- RICINUS. . . . . *Semina.*
- Ricinus Communis LINN. . . . . *Hispanic. biennis.* . . . . RICINO, Ó HIGUERA DEL INFIERNO.
- ROSA PALLIDA. . . . . *Petala.*
- Rosa Centifolia LINN. *Hispanic. hortensis, fruticosa.* . . . . . ROSA DE ALEXANDRIA.
- ROSA RUBRA. *Petala florum nondum explicatorum.*
- Rosa Gallica LINN. *Hispanic. hortensis, fruticosa.* . . . . . ROSA RUBRA, Ó CASTELLANA.
- ROSMARINUS. *Folia, Summitates, Flores.*

- Rosmarinus Officinarum LINN. . . . *Hispanic.*  
*suffruticosa.* . . . . . ROMERO.
- RUBIA. . . . . *Radix.*
- Rubia Tinctorum LINN. . . . *Hispanic. peren-*  
*nis.* . . . . RUBIA DE TINTOREROS, GRANZA.
- RUBUS. . . *Surculi recentes, Fructus (Bacca).*
- Rubus Fruticosus LINN. *Hispanic.* ZARZAMORA.
- RUBUS IDAEUS. . . . . *Fructus (Bacca).*
- Rubus Idaeus LINN. . . . . *Hispanic. fruti-*  
*cosa.* . . . . . SANGUESA.
- RUSCUS. . . . . *Radix, Folia.*
- Ruscus Aculeatus LINN. . . . *Hispanic. fruti-*  
*cosa.* . . . . . BRUSCO.
- RUTA. . . . . *Herba recens.*
- Ruta Graveolens LINN. . . . *Hispanic. peren-*  
*nis.* . . . . . RUDA.
- RUTA CAPRARIA. . . . . *Herba.*
- Galega Officinalis LINN. . . . *Hispanic. peren-*  
*nis.* . . . . . RUDA CABRUNA, GALEGA.

S

- SABINA. . . . . *Folia, Fructus (Drupa).*
- Juniperus Sabina LINN. . . . *Hispanic. fruti-*  
*cosa.* . . . . . SABINA.
- SACCHARUM. *Substantia concreta sui ge-*



*neris elicitæ ex*

Saccharo Officinali LINN. *Indic. Hispanic. perrennis.* . . . . . AZUCAR.

SAGAPENUM. . . . . *Lacryma gummi-resinosa, ex*

Ferulae specie LINN. *Oriental.* . . . . SAGAPENO.

SALICARIA. . . . . *Herba recens.*

Lythrum Salicaria LINN. *Hispanic. suffruticosa.* . . . . . SALICARIA.

SALVIA. . . . . *Folia, Summitates.*

Salvia Officinalis LINN. . . *Hispanic. suffruticosa.* . . . . . SALVIA.

SAMBUCUS. *Cortex interior, Folia recentia, Fructus (Bacca), Flores.*

Sambucus Nigra LINN. . . . *Arborea, Hispanic.* . . . . . SAUCO.

SAMPSUCUS. Vide MAJORANA SILVESTRIS.

SANDARACHA. Vide RESIN. JUNIPERI.

SANGUINARIA MAJOR. Vide CENTUMNODIUM.

SANGUINARIA MINOR. . . *Herba florida.*

Illecebrum Paronychia LINN. *Hispanic. perrennis.* . . SANGUINARIA MENOR, Ó NEVADILLA.

SANGUIS DRACONIS. *Resina rubra, compacta.*

- Variae sunt species, praecipue usurpatur, ex*  
**Dracaena Dracone** LINN. . . . *Arborea, Canariens.* . . . . . SANGRE DE DRAGO.  
**SANICULA.** . . . . . *Folia.*  
**Sanicula Europaea** LINN. . . . *Hispanic. perennis.* . . . . . SANICULA.  
**SANTALUM ALBUM.** *Alburnum trunci in scobem redactum.*  
**Santalum Album** LINN. . . . . *Arborea, Asiatic.* . . . . . SANDALO BLANCO.  
**SANTALUM CITRINUM.** *Rasurae medullii lignosi Santali Albi.* SANDALO CITRINO.  
**SANTALUM RUBRUM.** *Lignum in scobem redactum.*  
**Pterocarpus Santalinus** LINN. *Arborea, Asiatic.* . . . . . SANDALO RUBIO.  
**SANTONICUM.** . . . . . *Semina.*  
**Artemisia Santonica** LINN. . . . *Persic. perennis.* . . . . . SIMIENTE DE ALEJANDRIA, SANTONICO.  
**SARSAPARRILLA.** . . . . . *Radix.*  
**Smilax Sarsaparrilla** LINN. . . *Americ. suffruticosa.* . . . . . ZARZAPARRILLA.  
**SASSAFRAS.** . . . . *Lignum et Cortex radiceis.*  
**Laurus Sassafras** LINN. . . . . *Arborea, Americ.* . . . . . SASAFRAS.  
**SATUREJA.** . . . . . *Summitates floridae.*



- Satureja Hortensis LINN. *Hispanic. hortensis, annua.* . . . . . AJEDREA.
- SATYRIUM. . . . . *Radix.*
- Orchis Bifolia LINN. . . . . *Hispanic. perennis.* . . . . . SATIRION.
- SAXIFRAGA ALBA. *Radix, Herba, Flores.*
- Saxifraga Granulata LINN. . . *Hispanic. perennis.* . . . . . SAXIFRAGA.
- SCABIOSA. . . . . *Herba florida.*
- Scabiosa Arvensis LINN. . . . *Hispanic. perennis.* . . . . . ESCABIOSA.
- SCAMMONIUM. . . . *Succus inspissatus, ex*
- Convolvulo Scammonea LINN. . . *Syriac. perennis.* . . . . . ESCAMONEA.
- SCHOENANTHUM. . . . . *Herba florida.*
- Andropogon Schoenanthus LINN. . *Indic. perennis.* . . . . . ESQUENANTO, PAJA DE MECA.
- SCOLOPENDRIUM. Vide LINGUA CERVINA.
- SCORDIUM. . . . . *Herba.*
- Teucrium Scordium LINN. . . *Hispanic. perennis.* . . . . . ESCORDIO.
- SCORZONERA. . . . . *Radix.*
- Scorzonera Hispanica LINN. *Hispanic. perennis.* . . . . . ESCORZONERA.
- SCROPHULARIA. . . . . *Herba.*

- Scrophularia Aquatica LINN. *Hispanic. perennis.* . . . . . ESCROFULARIA.
- SCYLLA. . . . . *Bulbi.*
- Scilla Maritima LINN. . . . . *Hispanic. perennis.* . . . . . CEBOLLA ALBARRANA.
- SECALE. . . . . *Semina.*
- Secale Cereale LINN. . . . . *Hispanic. sativa.* . . . . . CENTENO.
- SEDUM MINUS. Vide SEMPERVIVUM MINUS.
- SEMEN CONTRA. Vide SANTONICUM.
- SEMPERVIVUM MAJUS. . *Folia recentia.*
- Sempervivum Tectorum LINN. *Hispanic. perennis.* . . . . . SIEMPREVIVA MAYOR.
- SEMPERVIVUM MINUS. . . *Herba recens.*
- Sedum Acre LINN. . . . . *Hispanic. annua.* . . . . . UVAS DE GATO, SIEMPREVIVA MENOR.
- SENECIO. . . . . *Folia, Summitates floridæ.*
- Senecio Vulgaris LINN. . . . . *Hispanic. annua.* . . . . . SENECIO, YERBA CANA.
- SENNA HISPANICA. . . . . *Folia.*
- An Cassiæ Sennæ Var. LINN? *Hispanic. sativa.* . . . . . SEN DE ESPAÑA.
- SENNA ORIENTALIS. . . . . *Folia.*
- Cassia Senna LINN. . . . . *Ægyptiac. perennis.* . . . . . SEN ORIENTAL.

SERPENTARIA VIRGINIANA... *Radix.*

Aristolochia Serpentaria LINN. *Americ. perennis.* . . . . . SERPENTARIA VIRGINIANA.

SERPYPILLUM. . . . . *Summitates floridae.*

Thymus Serpyllum LINN. *Hispanic. suffruticosa.* . . . . . SERPOL.

SESAMUM. . . . . *Semina.*

Sesamum Orientale LINN. *Hispanic. hortensis, annua.* . . . . . SESAMO, ALEGRIA, AJONJOLI.

SESELI CRETICUM. . . . . *Semina.*

Tordylium Officinale LINN. *Hispanic. Italic. annua.* . . . . . COMINO DE CRETA.

SESELI MASSILIENSE. . . . . *Semina.*

Seseli Tortuosum LINN. *Europ. Austral. Hispanic. perennis.* . . . . . COMINO DE MARSELLA.

SESELI RUSTICUM. . . . . *Semina.*

Thapsia Asclepium LINN. . . *Hispanic. perennis.* . . . . . COMINO RUSTICO.

SILICUAE. . . . . *Fructus (Legumen)*

Ceratoniae Siliquae LINN. . . *Hispanic. Arborea.* . . . . . ALGARROBAS DE VALENCIA.

SIMARUBA. . . . . *Cortex radiceis.*

Quassia Simaruba LINN. . . . *Arborea, Americ.* . . . . . SIMARUBA.

SINAPIS. . . . . *Semina.*

Sinapis Nigra LINN. *Hispanic. hortensis, an-*

- nua*. . . . . MOSTAZA.
- SISARUM. . . . . *Radix, Semina*.
- Sium Sisarum LINN. . . *Indic. Hispanic. bien-*  
*nis*. . . . . SISARO, Ó CHIRIVIA DE QUARESMA.
- SISYMBRIUM. . . . . Vide NASTURTIIUM  
AQUATICUM.
- SODA. . . . . *Cineres, ex*
- Salsola Sativa LINN. . . . . *Hispanic. an-*  
*nua*. . . . . BARRILLA.
- SOLANUM. . . . . *Herba recens*.
- Solanum Nigrum LINN. . . . . *Hispanic. an-*  
*nua*. . . . . SOLANO NEGRO, YERBA MORA.
- SPICA CELTICA. . . . . *Radix*.
- Valeriana Celtica LINN. *Hispanic. Germanic.*  
*biennis*. . . . . ESPICACELTICA.
- SPICA NARDUS. . . . . *Radix*.
- Andropogon Nardus LINN. . . . . *Indic. peren-*  
*nis*. . . . . ESPICANARDO, NARDO INDICO.
- SPINA CERVINA. Vide RHAMNUS CA-  
THARTICUS.
- STACHYS. . . . . *Herba*.
- Stachys Recta LINN. . . . . *Hispanic. perennis*.
- ESTAQUIS RECTA, Ó YERBA DE LA FERIDURA.
- STAECHAS. . . . . *Folia, Spicae floridae*.
- Lavandula Staechas LINN. *Hispanic. suffruti-*  
*cosa*. . . . . CANTUESO.

- STAPHISAGRIA. . . . . *Semina.*  
 Delphinium Staphisagria LINN. *Hispanic. bien-*  
*nis.* . . . . . ESTAFISAGRIA, ALBARRAZ.
- STRAMONIUM. . . . . *Herba recens.*  
 Datura Stramonium LINN. . . . . *Hispanic. an-*  
*nua.* . . . . . ESTRAMONIO.
- STYRAX, seu STORAX CALAMITA. *Re-*  
*sina concreta cum acido benzoico combina-*  
*ta, ex*  
 Styrace Officinali LINN. . . . . *Arborea, Indic.*  
*Oriental.* . . . . . ESTORAQUE.
- STYRAX, seu STORAX LIQUIDA. *Ex*  
*Styrace Calamita, Balsamo de Mecha, Vi-*  
*no, et Oleo conficitur, in doliolis nobis ab*  
*India affertur, et Styrax liquida impropie*  
*dicitur.* . . . . . ESTORAQUE LIQUIDO.
- SUMACH. *Cortex surculorum, Folia, Fruc-*  
*tus (Bacca).*  
 Rhus Coriaria LINN. . . . . *Hispanic. frutico-*  
*sa.* . . . . . ZUMAQUE.
- SYMPHITUM MAJUS . . . . . *Radix, Folia.*  
 Symphytum Officinale LINN. *Hispanic. peren-*  
*nis.* . . . . . SINFITO MAYOR, Ó SUELDA CONSUELDA.
- SYMPHYTUM MINUS. . . . . *Radix.*  
 Symphytum Tuberosum LINN. *Hispanic. pe-*  
*rennis.* . . . . . SINFITO MENOR.

## T

- TACAMAHACA. . . . . *Lacryma resinosa*, ex  
Fagara Octandra, et Populo Balsamifera  
LINN. *Arborea*, *Americ.* . . . . TACAMACA.
- TAMARINDUS. *Fructus* (Leguminis) *Pulpa*.  
Tamarindus Indica LINN. *Arborea*, *Americ.*  
*Indic.* . . . . . TAMARINDO.
- TAMARISCUS. . . . . *Cortex ligni*, *Folia*.  
Tamarix Gallica LINN. . . . *Hispanic. Arbo-*  
*rea.* . . . . . TARAY.
- TANACETUM. . . . . *Summitates floridae*.  
Tanacetum Vulgare LINN. *Hispanic. hortensis*,  
*perennis.* . YERBA LOMBRIGUERA, TANACETO.
- TAPIOCA. . . . . *Faecula*, ex  
Cycas Circinali, et Metroxylo Sagu. LINN. *In-*  
*dic. Oriental.* . . . . . TAPIOCA, SAHAGU.
- TARAXACUM. . . . . *Herba recens*.  
Leontodon Taraxacon LINN. *Hispanic. peren-*  
*nis.* . . . . . DIENTE DE LEON.
- TARTARUS. *Tartras acidulus potassae impu-*  
*rus*, in lagenis vini post fermentationem in-  
*crustatus.* . . . . RASURAS DE VINO, TARTARO.
- TELEPHIUM. . . . . *Herba recens*.  
Sedum Telephium LINN. . . *Hispanic. peren-*

- nis.* . . . . . TELEFIO.  
**TEREBINTHINA ABIETIS.** *Resina liquida, ex*  
 Pino Abiete LINN. . . . . *Arborea, Asiatic. Europ.* . . . . . TREMENTINA DE ABETO.  
**TEREBINTHINA COMMUNIS.** *Resina liquida, ex*  
 Pino Silvestri LINN. . . . . *Arborea, Hispanic.* . . . . . TREMENTINA COMUN.  
**TEREBINTHINA VENETA.** *Resina liquida, ex*  
 Pino Larice LINN. . . . . *Arborea, Europea.* . . . . . TREMENTINA DE VENECIA.  
 N. B. Terebinthina Abietis usurpari debet imprimis pro usu interno.  
**TERRA JAPONICA.** Vide CATECHU.  
**TEUCRIUM.** . . . . . *Herba.*  
 Teucrium Flavum LINN. . . . . *Hispanic. perennis.* . . . . . TEUCRIO VERDADERO.  
**THAPSIA.** . . . . . *Radix, Semina.*  
 Thapsia Asclepium LINN. . . . . *Hispanic. perennis.* . . . . . TAPSIA.  
**THE HISPANICUM.** . . . . . *Herba florida.*  
 Chenopodium Ambrosioides LINN. *Hispanic. annua.* . . . . . TE DE ESPAÑA.  
**THE ORIENTALE.** . . . . . *Folia.*

- Thea Bohea LINN. . . . . *Indic. fruticosa*. . . . . TE ORIENTAL.
- THLASPI. Vide BURSA PASTORIS.
- THUS, seu OLIBANUM. Vide GUMMI.
- THYMBRA HISPANICA. *Summitates floridæ*.
- Thymbra Verticillata LINN. *Hispanic. perennis*. . . . . TIMBRA.
- THYMELEA. . . . . *Cortex caulis, Folia*.
- Daphne Thymelea LINN. . . *Hispanic. perennis*. . . . . TIMELEA.
- THYMUS CRETICUS. *Summitates floridæ*.
- Satureja Capitata LINN. . . *Hispanic. suffruticosa*. . . . . TOMILLO DE CABEZUELAS.
- THYMUS OFFICINALIS. *Summitates floridæ*.
- Thymus Vulgaris LINN. *Hispanic. suffruticosa*. . . . . TOMILLO.
- TILIA. . . . . *Cortex ligni interior, Flores*.
- Tilia Europæa LINN. . . . . *Arborea, Hispanic*. . . . . TILO.
- TORMENTILLA. . . . . *Radix*.
- Tormentilla Erecta LINN. . . *Hispanic. perennis*. . . . . TORMENTILA.
- TRITICUM. . *Seminum Farina, Fermentum, Panis*.



Triticum Hybernum LINN. . . . . *Hispanic. sativa.* . . . . . TRIGO CANDEAL.

TUNICAE. Vide CARYOPHYLLI HORTENSES.

TURPETHUM. . . . . *Radix.*

Convolvulus Turpethum LINN. *Indic. perennis.* . . . . . TURBIT.

TUSSILAGO. . . . . *Folia.*

Tussilago Farfara LINN. . . . . *Hispanic. perennis.* . . . . . TUSILAGO.

## U

ULMARIA. . . . . *Herba.*

Spiraea Ulmaria LINN. . . . . *Hispanic. perennis.* . . . . . ULMARIA.

UMBILICUS VENERIS. . . . . *Folia recentia.*

Cotyledon Umbilicus LINN. . . . . *Hispanic. annua.* . . . . . OMBLIGO DE VENUS.

URTICA. . . . . *Herba recens, Semina.*

Urtica Dioica LINN. . . . . *Hispanic. perennis.* . . . . . ORTIGA.

UVA URSI. . . . . *Folia, Fructus (Bacca).*

Arbutus Uva Ursi LINN. *Hispanic. suffruticosa.* . . . . . GAYUBA.

V

- VALERIANA PHU, seu MAJOR. *Radix.*  
 Valeriana Phu LINN. . . . . *Hispanic. perennis.* . . . . . VALERIANA MAYOR.  
 VALERIANA SILVESTRIS, seu MINOR. . . . . *Radix.*  
 Valeriana Officinalis LINN. . . *Hispanic. perennis.* . . . . . VALERIANA SILVESTRE.  
 VANILLA. . . . . *Fructus (Siliqua).*  
 Epidendrum Vanilla LINN. *Americ. fruticosa, parasitica.* . . . . . VAYNILLA.  
 VERBASCUM. . *Folia, Summitates floridæ.*  
 Verbascum Thapsus LINN. . . *Hispanic. biennis.* . . . . . GORDOLOBO.  
 VERBENA. . . . . *Folia.*  
 Verbena Officinalis LINN. . . *Hispanic. perennis.* . . . . . VERBENA.  
 VERONICA. . . . . *Herba.*  
 Veronica Officinalis LINN. . . *Hispanic. perennis.* . . . . . VERONICA.  
 VINCA PERVINCA. . . . . *Folia recentia.*  
 Vinca Minor LINN. . . . . *Hispanic. perennis.* . . . . . YERBA DONCELLA.

VINCETOXICUM. . . . . *Radix.*

Asclepias Vincetoxicum LINN. *Hispanic. perennis* . . . . . VENCETÓSIGO.

VINUM ALBUM et RUBRUM. *Notissimum.* . . . . . VINO BLANCO Y TINTO.

VIOLA. . . . . *Folia recentia, Flores.*

Viola Odorata LINN. . . . . *Hispanic. perennis.* . . . . VIOLETA.

VIPERINA. Vide SCORZONERA.

VIRGA AUREA. . . . . *Summitates floridae.*

Solidago Virga aurea LINN. *Hispanic. perennis.* . . . . VARA DE ORO.

VISCUM QUERCINUM. *Lignum et Folia.*

Viscum Album LINN. . . . . *Hispanic. perennis.* . . . . VISCO QUERCINO.

## X

XILOBALSAMUM. *Lignum ramulorum, ex Amyride Opobalsamo* LINN. *Arabic. fruticosa.* . . . . . XILOBALSAMO.

## Z

ZEDOARIA. . . . . Radix.

Kaempheria Rotunda LINN. . . Asiatic. perennis. . . . . ZEDOARIA.

ZINGIBER. . . . . Radix.

Amomum Zingiber LINN. . . Asiatic. perennis. . . . . GENGIBRE.

## MATERIAE MEDICAE SYLLOGE.

## SECTIO III.

## MINERALOGIA.

## A

AERUGO. Vide VIRIDE AERIS.

AETITES. Vide LAPIS.

ALABASTRUM. . . . . *Lapis.*Gypsum Alabastrum LINN. . . . . *Hispanic.*  
ALABASTRO, YESO COMPACTO.ALUMEN. . . . . *Sal purificatus, ex*Alumine Nativo LINN. *Hispanic.* . . . . . ALUMBRE.

AMBRA GRYSEA. Vide ZOOLOGIA.

AMIANtus. . . . . *Lapis.*Asbestos Amiantus LINN. . . . . *Hispanic.*  
ASBESTO, AMIANTO.ANTIMONIUM CRUDUM. *Minera fusa, ex*Stibio Vulgari LINN. . . . . *Hispanic.*  
ANTIMONIO CRUDO.ARGENTUM. . . . . *Metallum purum, ex*Argenti speciebus LINN. . . . . *Hispanic. Americ.*  
PLATA.

- ARGILLA. . . . . Terra.  
 Argilla Communis LINN. . . . . *Hispani-*  
*nic.* . . . . . ARCILLA COMUN.  
 ARSENICUM ALBUM. *Oxygeno et Arseni-*  
*co constans, ex*  
 Cobalto Arsenicali et Arsenici speciebus LINN.  
*Hispanic.* . . . . . ARSENICO BLANCO.  
 ARSENICUM FLAVUM. *Arsenicum Sul-*  
*phure combinatum.*  
 Arsenicum Auripigmentum LINN. *Europ. Ar-*  
*tificial.* . . . . . ARSENICO AMARILLO, OROPIMENTE.  
 ARSENICUM RUBRUM. *Arsenicum Sul-*  
*phure combinatum.*  
 Arsenicum Sandaraca LINN. . . *Europ. Artifi-*  
*cial.* . . . . . ARSENICO ROJO, REJALGAR.  
 ASPHALTUM. . . . . *Phlogistum.*  
 Bitumen Asphaltum LINN. . *Asiatic.* ASFALTO.  
 AURIPIGMENTUM. Vide ARSENICUM  
 FLAVUM.  
 AURUM. . . . . *Metallum purum, ex*  
 Auro Nativo LINN. *Americ. Hispanic.* . . ORO.

## B

- BARYTA. . . . . *Terra elicita è*  
 Baryte Vulgari LINN. . . . . *Hispa-*

- nic.* . . . . . BARITA, TIERRA PESADA.  
 BISMUTUM. . . . . *Metallum purum, ex*  
 Wismuti speciebus LINN. *Europ.* . . . . BISMUTO.  
 BITUMEN JUDAIC. Vide ASPHALTUM.  
 BOLUS ARMENICA. . . . . *Lapis.*  
 Argilla Bolus LINN. *Armen.* . . . . BOL ARMENICO.  
 BOLUS VULGARIS. . . . . *Lapis.*  
 Argilla Rubrica LINN. . . . . *Hispa-*  
*nic.* . . . . . TIERRA ROXA, BOL COMUN.  
 BORAX. . . . . *Sal purificatus, ex*  
 Borace Tincal LINN. . . . *Indic. Oriental. Sa-*  
*xon.* . . . . . ATINKAR, BORRAX.

## C

- CALYBS. *Ferrum pauxillo carbonis combi-*  
*natum.* . . . . *Artificial.* . . . . ACERO.  
 CALX. . . . . *Terra elicita è*  
 Marmoris speciebus LINN. *Hispanic.* CAL VIVA.  
 CERUSSA. *Plumbi carbonas cum ejusdem me-*  
*talli oxydo permixtus.* . . . . *Artifi-*  
*cial.* . . . . . ALBAYALDE FINO.  
 CINNABARIS NATIVA. . . . . *Metallum.*  
 Hydrargyrum Cinnabaris LINN. *Hispanic. Al-*  
*maden.* . . . . . CINABRIO ROJO OBSCURO.  
 COBALTUM. . . . . *Metallum purum, ex*

- Cobalto Hispanico LINN. . . . . COBALTO.  
 CRETA ALBA. . . . . *Terra*.  
 Creta Scriptoria LINN. *Hispanic*. . . . . CRETA.  
 CRYSTALLUS MONTANA. . . . . *Lapis*.  
 Quartzum Crystallus LINN. . . . . *Hispa-*  
*nic*. . . . . CRISTAL MONTANO, Ó DE ROCA.  
 CUPRUM. . . . . *Metallum purum, ex*  
 Cupri speciebus LINN. *Hispanic*. . . . . COBRE.

## E

ELECTRUM. Vide SUCCINUM.

## F

- FERRUM. . . . . *Metallum purum, ex*  
 Ferri speciebus LINN. *Hispanic*. . . . . HIERRO.

## G

- GRANATI. . . . . *Lapides*.  
 Gemma Granatus LINN. . . . . *Indic. Eu-*  
*rop*. . . . . GRANATES.  
 GYPSUM. . . . . *Lapis*  
 Gypsi specierum LINN. . . . . YESO.

## L



## H

HAEMATITES. Vide LAPIS.

HYACINTHUS ORIENTALIS. . . . *Lapis.*

Gemma Hyacinthus LINN. . . . . *Asia-*  
*tic.* . . . . . JACINTO ORIENTAL.

HYDRARGYRUS. . . . *Metallum purum, ex*

Hydrargyri speciebus LINN. *Hispanic.* AZOGUE.

## K

KARAVE. Vide SUCCINUM.

## L

LAPIS AETITES. . . . . *Metallum.*

Ferrum Subaquosum Variet. Ætites LINN. *Eu-*  
*rop.* . . . . . PIEDRA DEL AGUILA, Ó ETITES.

LAPIS CALAMINARIS. . . . . *Metallum.*

Zincum Calaminare LINN. . . . . *Hispa-*  
*nic.* . . . . CALAMINA, Ó PIEDRA CALAMINAR.

LAPIS CANANOR. Vide LAPIS NE-  
PHRITICUS.

LAPIS HAEMATITES. . . . . *Metallum.*

Ferrum Haematites Variet. Rubrum. LINN.

- Hispanic.* . . . . . HEMATITES ROJA.  
**LAPIS JUDAICUS** . . . . . *Larvatum.*  
 Helmintholithus Echini Variet. Aculeorum  
 LINN. *Hispanic.* . . . . . PIEDRA JUDAICA.  
**LAPIS LAZULI.** . . . . .  
 Lazurus Orientalis LINN. . . . . *Orien-*  
*tal.* . . . . . PIEDRA LAZULI, LAZULITA.  
**LAPIS NEPHRITICUS.** . . . . .  
 Serpentinus Nephriticus LINN. *Americ. Eu-*  
*rop.* . . . . . PIEDRA CANANOR, Ó NEFRITICA.  
**LAPIS PUMEX.** . . . . .  
 Lava Pumex LINN. *Italic.* . . . . . POMEZ.  
**LYTHARGYRUS.** *Plumbi oxydum pauxillo*  
*ejusdem carbonatis permixtum.* . . . . *Ar-*  
*tificial.* . . . . . LITARGIRIO.

## M

- MAGNES.** . . . . . *Metallum.*  
 Ferrum Magnes LINN. . . . . *Hispa-*  
*nic.* . . . . . PIEDRA IMAN, HIERRO MAGNETICO.  
**MANGANESIIUM.** . . . . . *Metallum.*  
 Magnesia Vulgaris LINN. . . . . *Hispa-*  
*nic.* . . . . . MANGANESA GRIS.  
**MARMOR.** . . . . . *Lapis*

- Marmoris specierum LINN. . . . . *Vulgar.* . . . . MARMOL, PIEDRA CALIZA.  
 MERCURIUS. Vide HYDRARGYRUS.  
 MINIUM. *Oxydum plumbi rubrum.* . . . . *Artificial.* . . . . MINIO.

## N

- NITRUM. . . . . *Sal purificatus, ex*  
 Nitro Nativo LINN. . . . . *Hispanic.* . . . . SALITRE, NITRO.

## O

- OLEUM PETRAE. Vide PETROLEUM.

## P

- PETROLEUM. . . . . *Phlogistum.*  
 Bitumen Petroleum LINN. . . . . *Italic.* . . . . PETROLEO, ACEYTE MINERAL.  
 PLUMBAGO. . . . . *Phlogistum.*  
 Graphites Plumbago LINN. . . . . *Hispanic.* . . . . GRAFITO, LAPIZ PLOMO.

PLUMBUM. . . . . *Metallum purum, ex*  
 Plumbi speciebus LINN. *Hispanic.* . . . PLOMO.

## R

RUBINUS. . . . . *Lapis.*  
 Gemma Rubinus LINN. . . . . *Indic. Orient-*  
*tal.* . . . . . RUBÍ ORIENTAL.

## S

SAL AMMONIACUS. . . *Sal purificatus, ex*  
 Muria Ammoniacæ LINN. . . . . *AEgyptiac.* . . . . . SAL AMMONIACO.  
 SAL CATHARTICUS. . *Sal purificatus, ex*  
 Amaro Genuino LINN. . . . . *Hispanic.* . . . . . SAL AMARGA, Ó DE LA HIGUERA.  
 SAL COMMUNIS. . . . *Sal, ex evaporatione*  
 Muriae Aquaticæ LINN. . . . . *Hispanic.* . . . . . SAL COMUN.  
 SAL GEMMA. . . . . *Sal.*  
 Muria Montana LINN. . . . . *Hispanic.* . . . . . SAL GEMA, SAL FOSIL.  
 SAL GLAUBERI. . . . . *Sal purificatus, ex*  
 Mirabile Genuino LINN. . . . . *Hispanic.*

- nic.* . . . . . SAL DE GLAUBERO.  
 SAPHIRUS. . . . . *Lapis.*  
 Gemma Saphirus LINN. . . . . *Indic. Oriental.*  
*tal.* . . . . . ZAFIRO ORIENTAL.  
 SMARAGDUS. . . . . *Lapis.*  
 Gemma Smaragdus LINN. . . . . *Indic. Americ.*  
*ric.* . . . . . ESMERALDA.  
 STANNUM. . . . . *Metallum purum, ex*  
*Stanni speciebus* LINN. . . . . *Hispanic. Anglic.*  
*glic.* . . . . . ESTAÑO.  
 SUCCINUM. . . . . *Phlogistum.*  
 Succinum Electricum LINN. *Europ.* . . . . SUCINO.  
 SULPHUR. . . . . *Phlogistum.*  
 Sulphur Nativum LINN. *Hispanic.* . . . . AZUFRE.

## T

- TERRA ARGILLOSA. Vide ARGILLA.  
 TERRA BARYTICA. Vide BARYTA.  
 TERRA LEMNIA. . . . .  
 Argilla Lemnia LINN. . . . . TIERRA DE LEMNOS.  
 TERRA SIGILLATA. . . . . *ex*  
 Argilla Lemnia LINN. . . . . TIERRA SELLADA.  
 TINKAR. Vide BORAX.  
 TOPAZIUS. . . . . *Lapis.*

- Gemma Topazius LINN. . . . . *Indic. Oriental.* . . . . . TOPACIO ORIENTAL.  
 TUTIA. *Oxydum zinci semivitrificatum, ex fusione*  
 Zinci Pseudogalenae LINN. *Germanic. Hispanic.* . . . . . TUCIA.

## V

- VIRIDE AERIS. *Cupri oxydum cum ejusdem metalli acetate permixtum.* . . . . . *Artificial.* . . . . . CARDENILLO.  
 VITRIOLUM ALBUM. . *Sal purificatus, ex Vitriolo Zinci* LINN. . . . . *Europ.* . . . . . VITRIOLO BLANCO.  
 VITRIOLUM CAERULEUM. *Sal purificatus, ex*  
 Vitriolo Cupri LINN. . . *Indic. Italic. Hispanic.* . . . . . VITRIOLO AZUL, PIEDRA LIPIZ.  
 VITRIOLUM VIRIDE. . *Sal purificatus, ex Vitriolo Ferri* LINN. . . . . *Hispanic.* . . . . . VITRIOLO VERDE, Ó CAPARROSA.

## Z

ZINCUM. . . . . *Metallum purum, ex*  
 Zinci speciebus LINN. *Hispanic.* . . . . ZINC.

CAPUT II.  
 PONDERA ET MENSURAE,  
 EORUMQUE CHARACTERES.

---

P O N D E R A .

- ℔j. LIBRA. . . . . constat Unciis duodecim.  
 ℥j. UNCIA. . . . . Drachmis octo.  
 ℥j. DRACHMA. . . . . Scrupulis tribus.  
 ℥j. SCRUPULUS. . . . . Granis viginti quatuor.  
 Ob. OBOLUS. . . . . Granis duodecim.  
 Sil. SILIQUA. . . . . Granis quatuor.  
 Gr. GRANUM quod aequat pondus grani hor-  
 dei modicè crassi.

M E N S U R A E .

Hae eisdem nominibus, quibus Pondera, donantur, et quamvis capacitate variant pro diversa liquidorum gravitate specifica, ad trutinam singulae ita revocatae sunt, ut quantitas Aquarum, Decoctorum, Oleorum et Sympliciorum, quae omnia Mensuris inter se capacitate distinctis metiri apud nos usu rece-



ptum est, Ponderibus exactè respondeat.

*Cong.* CONGIUS habet libras octo.

*Q.*..... MENSURAE QUADRANS uncias sexdecim continet.

*Cochl.* COCHLEARE unciam ferè dimidiam, vel tres drachmas liquoris continet.

*Gut.* GUTTA minima est quae haberi potest liquoris per intervalla stillantis portiuncula.

*Gutta liquidorum Grano solidorum ferè respondet.*

SESQUILIBRA, libra una et semis.

SESQUIUNCIA, uncia una et semis.

SESQUIDRACHMA, drachma una et semis.

*N.* NUMERIS, 1, 2, 3, &c. utuntur Medici quando praescribunt aliqua, ut Fructus, Viperas, Scorpiones et similia.

*P.* PUGILLUS, quidquid digitorum apicibus comprehendi potest.

*M.* MANIPULUS, quidquid manus apprehendit quantum fieri potest dilatata.

*F.* FASCICULUS Manipulis duodecim constat.

*SS.* SEMIS medietatem cujusque ponderis significat, ut  $\text{fss.}$   $\text{zss.}$  &c.

*àà.* ANA, VOX à Graecis sumpta, singularum rerum prius enuntiatarum aequale pondus in schedulis sumendum esse ostendit; idest

quantum de uno medicamento accipitur, tantundem de singulis est accipiendum.

*P. Æ.* PARTES AEQUALES, in quibusdam schedulis ubi quantitatem non est necesse praescribere, dicitur omnium partes sumendas aequales, ut in praeparatione Carbonatis Magnesiaë usurpari solet.

*PP.* Idest PRAEPARATUM.....

*S. A.* Idest SECUNDUM ARTEM. } Dicitur

*Q. S.* Idest QUOD SUFFICIAT.... }

cum Pharmaceutico modus componendi aut ponderandi, vel mensurandi juxta Pharmaciaë regulas committitur.

*Q. V.* Idest QUANTUM VIS: cum Pharmaceutici judicio Pondus, vel Mensura relinquitur.

*B. M.* Idest BALNEUM MARIAE, seu AQUOSUM.

*B. V.* Idest BALNEUM VAPORIS.

*N. B.* 1.° In compositionibus Minsicth et Fuller libra continet uncias sexdecim.

2.° Etsi characteres Ponderum et Mensurarum in prioribus editionibus Pharmacopoeae Hispanae rejecti fuere; in hâc tamen inserere opportunum duximus, quia in formulis diversarum Pharmacopoearum reperiuntur, et quidam Medici ac Chirurghi eos etiamnunc usurpare solent.

3.<sup>o</sup> Fasciculus, Manipulus et Pugillus mensurae sunt vagae et erroribus obnoxiae, quia portionem vel quantitatem praecise non significant ob diversam raritatem, aut soliditatem rerum mensurabilium; cujus rei gratia, et ut Pharmaceutici certè in dispensatione schedularum, parti-ri vel metiri possint, sic has mensuras regulamus.

FASCICULUS, libris duabus..	} <i>Respondet pro termino medio.</i>
MANIPULUS, unciis duabus..	
PUGILLUS, dimidiae unciae..	

## CAPUT III.

## PRAEPARATIONES SIMPLICIOR.

ADIPIS, AXUNGIAE, SEBI ET MEDULLAE  
PRAEPARATIO.

℞. Adipis Q. V.

A pelliculis et partibus carnosis separa, minutim concide, Aquâ frigidâ lava, leni igne liqua, humiditatem vapore, cola et refrigeratam conserva ad usum.

## ASELLORUM PRAEPARATIO.

℞. Asellorum vivorum Q. V.

Vino Albo suffoca, ablue, exsicca lenissimo calore et conserva.

*Dosis à semidrachma ad drachmam.*

## CORNU CERVI PULVERATIO.

℞. Cornu Cervi Q. V.

Scobina derade, scobem in pulverem redige, per setaceum subtilem trajice et ad usum reponere.

PRAEPARATIONES  
CORNU CERVI USTIO.

(C. C. *Calcinatio.*)

℞. Cornu Cervi in frustula Q. V.

In fornace ure igne aperto ad albedinem, deinde pulvera, Aqua superaspersa laeviga, exsicca et usui serva.

FELLIS PRAEPARATIO.

℞. Fellis Tauri, vel cujusvis animalis recenter extractae Q. V.

Cola per linteum, vapore igne lento vase vitreo, balneo arenae, ad consistentiam mellis inspissati, in vase vitreo serva et reponne ad usum.

OESYPI PURIFICATIO.

℞. OEsypi impuri Q. V.

Coque in Aquae sufficienti quantitate ut fiat liquamentum, seu puls liquida, cola per setaceum, spathulâ ligneâ agitando et exprimendo, vapore ad extracti mollis consistentiam, servaque ad usum.

*Usus externus.*

## SERI LACTIS PRAEPARATIO.

℞. Lactis recenter mulcti Q. V.

Misce cum pauxillo floris Cynarae Officinarum, aut cujusvis Acidi vegetabilis, supra lenem ignem in vase fictili vitreato, ut Lactis coëat. Coagulum in manicam immitte, ut serum stillet, quod semel et iterum trajicies.

## SERI LACTIS CLARIFICATIO.

℞. Seri Lactis libram unam.

Tartratis aciduli potassae pulverati scrupulum semis.

Cum ovi albumine agita et adde Sero ebullienti pauxillum Seri ipsius non calefacti.

Cola per manicam et si colatura non fuerit adhuc perfectè limpida, Serum penitè refrigeratum denuo trajice.

## SPONGIAE PRAEPARATIO.

℞. Spongiae in fragmenta longitudinalia dissectae Q. V.

Multoties Aqua ablue continuè malaxan-

do, ut omnes impuritates exsudet et Aqua limpida evadat: postea fortiter exprime, et dum sicca ferè appareat, in albuminibus ovorum immerge, continuè malaxando, donec ejus cavitates repleantur; postea manibus exprime, et cum filo cannabino fortiter circumdatis singulis fragmentis, fiant cylindri, seu bacilli, qui siccentur ad usum.

### SPONGIAE USTIO.

℞. Spongiae lotae et à particulis terreis spoliatae Q. V.

Incide frustulatim, et in vase terreo non vitreato benè cooperto, foraminulo in parte superiori patulo, ure igne lento, gradatim augendo per sesquihoram; post refrigerationem, spongiam, seu potius carbonem nigrimum, rarum et levem pulvera subtilitèr et serva ad usum.

### *Usus externus.*

Eodem modo uruntur

*Spodium, seu Ebur et Similia.*

## TESTARUM PERLARUM LAEVIGATIO.

*(Matris Perlarum Praeparatio.)*

℞. Testarum Perlarum Q. V.

Probè mundatas subtilissimè pulvera et  
 Aquâ calidâ pluries ablue. Decantatâ Aquâ su-  
 pra porphyritem, aut lapidem durum expoli-  
 tum, in pulvem tenuissimam, addendo, quo-  
 ties opus fuerit, Aquae pauxillum, laeviga,  
 quousque dentibus applicata non strideat.  
 Tunc in umbra sicca et ad usum serva.

Simili modo praeparantur

*Caetera testacea,**Corallia,**Lapis Judaicus,**Succinum et similia.*

## VIPERARUM PRAEPARATIO.

℞. Viperarum Q. V.

Forcipe apprehensis, caput, caudamque  
 absconde: eas excoria et exentera, atque, pin-  
 guedine, hepate et corde ad alios usus seposi-  
 tis, truncos adhibe ad juscula, aut in aëre,  
 umbraque exsicca et in vase clauso, loco sic-  
 co, reponere.

Eodem modo praeparantur

*Angues.*



## ALOES PURIFICATIO.

℞. Aloes Q. V.

Si fortè minus pura fuerit, dissolve in Aquae sufficienti quantitate. Digere, cola cum expressione, in vase fictili vitreato vapore et sub finem in balneo aquoso ad humiditatis consumptionem inspissa.

*Dosis à scrupulo ad drachmam.*

Simili modo purificantur Extracta, Inspissamentaue.

## GUMMI AMMONIACI PURIFICATIO.

℞. Gummi Ammoniaci contusi, si minus puri fuerit, Q. V.

Misce igne leni Vini Albi, aut Aceti, seu potius Aquae sufficienti quantitate, spathulâ continenter agitando. Liquorem lactescentem pluries cola per setaceum. Vapora balneo aquoso ad extracti mollis consistentiam.

*Dosis à semidrachma ad drachmam.*

Simili modo purificantur

*Galbanum,*

*Sagapenum,*

*Opoponax,*

*Bdellium, &c.*

## LADANI PURIFICATIO.

℞. Ladani Q. V.

In frustula redige et in quantitate Aquae ferventis immitte, donec mollescat et quasi massa emplastrica liquida appareat; postea fortitè agita, et dum fervet, per setaceum trajice, spathulâ ligneâ movendo, manibusque comprimendo. Post refrigerationem resinam Aquae supernatantem, malaxa et in cylindros, seu in massam serva.

*Usus externus.*

## RHABARBARI TORREFACTIO.

℞. Rhabarbari electi pulverati Q. V.

Mitte in patinam ferream; impone igni moderato, continuò spathulâ movendo, donec fuscum colorem adquisiverit. Serva ad usum.

Simili modo torrefiunt

*Myrobalani et similia.*

## SCYLLAE EXSICCATIO.

℞. Bulborum Scyllae Q. V.

Externis squamis et meditullio ablatis, filo per intervalla nodis interstincto caeteras trajice, radiis solaribus expone, vel transversim in frustula sectas, ignis lenissimo calore exsicca.

*Dosis ad granum.*

## TEREBINTHINAE COCTIO.

℞. Terebinthinae Abietis Q. V.

Coque in quadruplo Aquae ad consistentiam emplastricam, ut fiat massa pilularis ad usum servanda.

*Dosis ad drachmas duas.*

## SULPHATIS ALUMINAE EXSICCATIO.

(*Alumen Calcinatum.*)

℞. Sulphatis Aluminae purificati Q. V.

Humiditatem in vase figulino non vitreato tamdiu igne subjecto vapora, donec ampullas amplius non emittat; post refrigeratio-

nem pulvera subtiliter et ad usum serva.

*Usus externus.*

Simili modo exsiccat

*Sulphas Magnesiae.*

SULPHATIS ALUMINAE PURIFICATIO.

(*Alumen Purificatum.*) -

℞. Sulphatis Aluminae communis Q. V.

Solve in Aquae sufficienti quantitate et filtra; postea in vase vitreo vapore ad pelliculam, in loco frigido repone, ut concrevant crystalli. Liquorem decanta, evaporationesque repete, donec crystallos non obtineas.

*Dosis ad scrupulum.*

Sic purificantur

*Boras Sodae,*

*Murias Ammoniaci,*

*Sulphas Magnesiae,*

*Sodae,*

*Zinci,*

*Cupri et similia.*

BOLI ARMENICAE PURIFICATIO.

℞. Boli Armenicae Q. V.

Cum Aqua multa permisce et agita.

Aquam, cum turbida fuerit, decanta et in vase idoneo repone. Superstiti materiae iterum Aquam affunde, tere et Aquam turbidam super priorem effunde; idque toties repete, donec totam materiam subtilissimam exhauseris. Tum Aquam omnem effusam decanta et Bolum in fundo vasis remanentem exsicca et serua.

. *Dosis ad drachmam.*

Simili modo purificantur.

*Argilla,*

*Terra Lemnia.*

#### CARBONATIS PLUMBI PURIFICATIO.

(*Cerussa Praeparata.*)

℞. Carbonatis Plumbi, si minus purus fuerit, Q. V.

In pulverem subtilissimum redige, Aquâ dilue et post brevissimam subsidentiam Aquam adhuc turbidam et albicantem decanta et rejice, quod repetes, donec addita nova Aquae quantitas statim clarefiat; postea Aquam per decantationem separa, in umbrâ sicca et repone ad usum.

*Usus externus.*

## CINNABARIS NATIVAE LAEVIGATIO.

(*Sulphuretum Mercurii Praeparatum.*)

℞. Cinnabaris Nativae pulveratae Q. V.

In porphyrite Aquae ope laeviga quousque dentibus non strideat; postea sicca in umbrâ et vase vitreo ad usum serva.

*Dosis ad drachmam.*

Sic laevigantur

*Antimonium Crudum,*

*Lapis Calaminaris,*

*Magneticus,*

*Haematites et similia.*

## MURIATIS SODAE EXSICCATIO.

(*Salis Communis Decrepitatio.*)

℞. Muriatis Sodae pulverati Q. V.

Immitte in patinam fictilem non vitream: supra ignem collocâ et spathulâ ligneâ tandiu agita, quousque humiditatem amittat.

## NITRATIS POTASSAE PURIFICATIO.

*(Nitrum Purificatum.)*

℞. Nitratis Potassae communis libras octo.

Solve in Aquae calidae libris viginti. Filtratum liquorem vapora ad pelliculam et repone in loco frigido, ut concrecant crystalli. Liquorem decanta et evaporationes, crystallisationesque repete, quamdiu crystallos purissimas et prismaticas exhibeat.

## SULPHURIS PURIFICATIO.

*(Flores Sulphuris.)*

℞. Sulphuris Q. V.

Tere, mitte in ollam fictilem colli longioris et capitello vitreo cum rostro instructam. Sublima, identidem capitellum renova et Flores collige, donec tota Sulphuris quantitas, relictis in fundo faecibus, florum formâ ascenderit, quos cum Aqua distillata lavatos ac siccos ad usum repone.

*Dosis à semiscrupulo ad semidrachmam.*

## CAPUT IV.

## PULVERES.

## PULVIS SANGUINIS DRACONIS DENTIFRICUS.

*(Dentifricium siccum.)*

- ℞. Tartratis aciduli Potassae, }  
 Sanguinis Draconis, } ana unciam semis,  
 Cornu Cervi usti. . . . . }  
 Radicis Iridis Florentinae drachmas duas,  
 Caryophyllorum Aromaticorum drachmam  
 unam,  
 Coccinellae scrupulum semis.  
 Fiat pulvis subtilissimus S. A.

## PULVIS HYPECACUANAE OPIATUS.

*(Doveri.)*

- ℞. Sulphatis Potassae unciam unam,  
 Nitratis Potassae unciam unam et semis,  
 Radicis Hypecacuanae, }  
 Opii purificati. . . . . } ana drachmas duas.  
 Omnia seorsim pulverata in mortario la-  
 pideo exactè misce.  
 In singulis scrupulis continet Opii grana duo.  
 Dosis ad scrupulum.



## PULVIS JALAPPÆ COMPOSITUS.

℞. Pulveris Radicis Jalappæ, }  
 Tartratis aciduli Potassæ, } ana partes aequa-  
 Magnesiæ puræ. . . . . } les.

Tere simul diutissimè, ut optimè permisceantur.

*Dosis à drachma ad sesquidrachmam.*

## PULVIS CUPRESSI RESTRICTIVUS.

℞. Boli Armenicæ drachmas duas,  
 Radicis Bistortæ, . . . . . }  
 Rosarum Rubrarum, }  
 Fructuum Myrti, } ana unciam unam.  
 Cupressi, }  
 Sulphatis Zinci, }  
 Thuris. . . . . }

Fiat omnium pulvis subtilissimus.

*Usus externus.*

## PULVIS SCAMMONII ANTIMONIALIS.

(*Cornachinus.*)

℞. Scammonii electi, . . . . . }  
 Oxydi Antimonii Albi usualis, } ana partes  
 Tartratis aciduli Potassæ. . . . } aequales.

Seorsim pulverata misce S. A.

*Dosis ad drachmam.*

PULVIS SCAMMONII CATHOLICUS.

℞. Scammonii electi semiunciam,

Radice Mechoacannae, } ana drachmas sex,  
Jalappae. . . . . }

Tartratis Potassae drachmas tres.

Seorsim pulverata misceantur omnia et  
serventur ad usum.

*Dosis ad scrupulos duos.*

PULVIS PAEONIAE COMPOSITUS.

(*De Gutteta.*)

℞. Radicis Paeoniae unciam unam et semis,

Contrayerbae, . . . } ana drachmas sex,  
Ligni Visci Quercini. . . }

Rasurae Eboris, . . . . . }

Cornu Cervi,

Ungulae Alcis,

Cranii Humani,

Corallii Rubri laevigati,

Hyacinthorum laevigatorum,

Lapidis Bezoar Occidentalis }

ana drachmam  
unam et semis.

Fiat omnium pulvis subtilissimus S. A.

*Dosis ad drachmam unam.*

N. B. Pro pulveribus Imperialibus, Epilepticis, Marchionis, Cachecticis, Lapidis Cordialis de Goa et è Kelis Canerorum deservire possunt.

PULVIS QUINAE ANTISEPTICUS.

(*Bezoardicus Curvi.*)

℞. Radicis Contrayerbae, . . . . }  
 Carlinae, }  
 Tormentillae, } ana drachmas  
 Dictamni Albi, } duas,  
 Florum Papaveris Rubri, }  
 Foliorum Scordii, }  
 Cardui Benedicti }  
 Oxydi Antimonii Albi usualis, }  
 Margaritarum laevigatarum, }  
 Rasurae Cornu Cervi, }  
 Oculorum Cancrorum laevigato- } ana drachm.  
 torum, } unam,  
 Lapidis Cananor, }  
 Bezoar Occidentalis, }  
 Cordialis de Goa. . . . }  
 Quinae optimaе Peruanæ uncias duas.  
 Fiat pulvis subtilissimus S. A.  
 Dosis ad drachmam per horas reiteranda.

## CAPUT V.

## SUCCI.

## SUCCUS AGRESTAE, SEU OMPHACIUM.

℞. Uvas acerbas : pistillo contere in mortario porphyretico, vel potius inter assulas ligneas confrica, ut succus omnis stillet, quem per manicam colatum defaeca, et decantatum in vase vitreo, cerâ obturato, aut pauxillo Olei Olivarum superaffuso repone.

*Nota.* 1.° Omnes succos, qui admiscendi sint Unguentis, vel Emplastris, defaecatione non indigere. 2.° Plantas aridas decocto eorumdem irrorandas. 3.° Omnes succos acidos vitium contrahere in vasis metallicis, seu fictilibus crustâ tantum semivitrificatâ obductis.

## SUCCUS FRUCTUUM GRANATORUM.

℞. Granata Acida : à corticibus exterioribus mundata et transversim secta spathulâ ligneâ concute, ut grana à pelliculis separata concidant: in mortario porphyretico contere, in linteum immitte, et succum expressum per subsidentiam purifica.

## SUCCUS LIMONUM.

℞. Limones: à corticibus carnosis separa, medullam succosam à seminibus repurgatam fortiter exprime, per linteum cola et succum per subsidentiam defaeca.

Eadem ratione exprimitur Succus

*Fructuum Aurantium,*  
*Citreorum et similium.*

## SUCCUS MORORUM.

℞. Fructus Mororum: succum extrahe, per setaceum cola et per subsidentiam purifica.

Eodem modo extrahitur Succus è fructibus

*Grossulariae,*  
*Rubi Idaei et similium.*

## SUCCUS EX CAULIBUS ET FOLIIS.

℞. Caules et Folia recentia probè mundata: in mortario lapideo pinsito in massam, quam in vase terreo vitreato per aliquot horas, si opus fuerit, relinque, ut succus coadunetur; et antequam fermentescat, torculari exprime.

Succum expressum levi ebullitione clarifica,  
ut faecula secedat et cola.

Sic extrahuntur Succi

*Fumariae,*

*Cichorii et similia.*

SUCCUS EX FLORIBUS.

℞. Flores à calycibus mundatos: in mortario  
marmoreo pinsito et prelo exprime: succum  
in vase idoneo loco frigido, ne fermentescat,  
repone, ut per subsidentiam clarescat et per  
decantationem separa.

Hoc modo extrahitur Succus.

*Violarum,*

*Rosarum et similia.*

SUCCUS EX FRUCTIBUS ET RADICIBUS CARNOSIS.

℞. Fructus, seu Radices: radulâ detere, per ex-  
pressionem succum elice, per subsidentiam  
clarifica et per inclinationem separa.

Hoc modo extrahitur Succus.

*Pomorum,*

*Cydoniorum immaturorum,*

*Radicis Bryoniae,*

*Cucumeris Agrestis et similia.*

## CAPUT VI.

## INSPISSAMENTA.

INSPISSAMENTUM CUCUMERIS AGRESTIS.

*(Elaterium.)*

℞. Fructûs Cucumeris Agrestis recentis Q. V.

In mortario marmoreo conquassa, succum  
prelo exprime et per subsidentiam defaeca;  
postea lento igne balneo aquoso vapore ad  
mellis spissioris consistentiam et ad usum  
serva.

*Dosis ad drachmam.*

Simili modo parantur Inspissamenta

<i>Urticarum, . . .</i>	} ex Foliis et Caulibus,
<i>Taraxaci,</i>	
<i>Chelidonii,</i>	
<i>Cichorii, . . .</i>	
<i>Pulsatillae,</i>	
<i>Cicutae,</i>	
<i>Aconiti. . . . .</i>	

*Glycyrrhizae ex Radicibus,*

addendo, si opus fuerit, Aquae pauxillum.

N. B. Huc subjiciuntur Inspissamenta sequentia :

*Terra Japonica,*  
*Acacia Ægyptiaca,*  
*Opium,*  
*Aloe Succotrina,*  
*Scammonium,*  
*Hypocistis, &c.*

de quibus non agimus, quia exotici sunt.

Vide *MATER. MEDIC. STILLOGE,*  
*SECT. II.*

## CAPUT VII.

### EMULSIONES.

#### EMULSIO COMMUNIS.

℞. *Seminum Melonis, aut Anguriae, aut Cucurbitae mundatorum unciam semis,*  
*Amygdalas Dulces excorticatas quatuor.*

Contunde in mortario marmoreo pistillo ligneo, instillando *Aquae paucillum*; tunc exquisitè subige et sensim affunde *Aquae libram unam,*  
*Syrupi Simplicis unciam. Cola.*



## EMULSIO CUM GUMMI ARABICO.

℞. Gummi Arabici unciam unam.

Solve in

Decocti Hordei libris duabus,

Et cum

Seminum Malvae, . . . . . }

Amygdalarum Dulcium ex- } ana uncia semis  
corticatarum }

Fiat Emulsio S. A.

*Dosis ad uncias sex, saepius iteranda.*

## EMULSIO PURGANS, SEU EMULSIO CUM MANNA.

℞. Emulsionis Communis non edulcoratae un-  
cias sex,

Mannae uncias tres.

Igne lento dissolve et cola; tunc adde

Aquae Cinnamomi Lacticinosae drachmam  
unam.

*Pro dosi unica.*

## EMULSIO GUMMI AMMONIACI.

(*Brunneri.*)

Vide MIXTURAE.

## CAPUT VIII.

## INFUSIONES.

## INFUSUM ROSARUM PALLIDARUM.

℞. Petalorum Rosarum Pallidarum recentium  
libras sex.

Aquae bullientis libras duodecim.

Infunde per horas octo in vase fictili vitreato. Liquorem colatum, expressum et defaecatum, superaffuso Olei Olivarum pauxillo, in lagenis vitreis angustioris colli serva pro Syrupo Rosarum Pallidarum, si fortè illum extempore conficere tenearis.

Simili modo parantur Infusa

*Petalorum Mali Persici,*

*Rosarum Rubrarum,*

*Paeoniae et similium.*

## INFUSUM ROSARUM RUBRARUM.

(*Tinctura Aquosa Rosarum Rubrarum.*)

℞. Petalorum Rosarum Rubrarum exungulatarum et siccarum unciam semis,

Aquae ferventis libras tres.

Infunde in vase fictili crustâ vitri lactei

coloris obducto per horae quadrantem addendo

Acidi Sulphurici Aquosi scrupulum unum.

Cola.

N. B. Hic subjiciuntur Infusa Alkoholica, Vinosa et Acetosa, de quibus sub nomine generico TINCTURAE ALKOHOLICAE, VINA ET ACETA singulatim agemus.

## CAPUT IX.

### J U S C U L A.

JUSCULUM PULLI GALLINACEI LIENTERICUM.

(*Valentinum.*)

℞. Pullum Gallinaceum deplumem et exenteratum, capite ac cruribus rejectis. Farciatur usque ad medietatem Rosis Rubris siccis; adde Trochiscorum Ramich pulveratorum drachmas tres,

Cariæ Ligni Siliquæ drachmam unam.

Repleatur eisdem Rosis siccis reliquum cavitatis et consuatur. Coque in olla fictili vitreata cum duodecim libris Aquæ ad libras octo: tunc Pullum extrahe; et Jusculum

adhuc calens exhibe, quod in domo Aegroti igni admoveatur, ne calorem inter utendum amittat.

*Dosis ab unciis quatuor ad sex, saepius iteranda.*

## JUSCULUM VIPERAE.

℞. Viperam recens praeparatam: seca in partes et adde

Scobis Santali Rubri drachmam semis,

Aquae uncias sex.

Coque balneo arenae in matraccio vitreo per quadrihorium. Cola.

## CAPUT X.

## DECOCTIONES.

## DECOCTUM CORNU CERVI GUMMOSUM.

(*Album.*)

℞. Cornu Cervi usti et laevigati drachmas duas,

Gummi Arabici, seu

Communis

pulverati,

Sacchari albi. . . . .

} singulorum unciam semis,

Aquae libram unam et semis.

Coque, assiduè agitando, ad libram unam.  
Trajice per setaceum.

*Dosis ab unciis duabus ad uncias quatuor, aut  
plures, saepius iteranda.*

DECOCTUM CORNU CERVI GUMMOSUM TENUIUS.

*(Album Tenuius.)*

℞. Cornu Cervi usti et laevigati unciam semis,  
Gummi Arabici, seu Communis unciam  
unam,

Sacchari uncias duas,

Aquae libras quatuor.

Coque leviter et cola.

DECOCTUM CORNU CERVI CUM MICA PANIS.

*(Album Sydenhami.)*

℞. Cornu Cervi usti et laevigati semunciam,

Micae Panis albissimi uncias duas,

Aquae libras sex.

Coque leviter, cola et dulcora cum Sy-  
rupi Simplicis unciis quatuor; postea adde, si  
libuerit,

Aquae Naphae, vel Cinnamomi Lacticinosae  
drachmas duas.

*Dosis ad uncias quatuor.*

## DECOCTUM CHAMAEDRYOS AMARUM.

℞. Summitatum Chamaedryos unciam semis,  
 Absinthii, . . . . . } ana drachmas  
 Centaurii minoris } duas,  
 Aquae libras quatuor.

Coque ad dimidias, addendo sub finem  
 coctionis

Florum Chamomillae drachmas duas,  
 Sennae Hispanicae unciam unam et semis.

Cola ad usum.

*Nonnumquam sine purgante praescribitur.*

*Dosis ab unciis quatuor ad sex.*

## DECOCTUM VERBASI ANODYNUM.

*(Fotus Anodynus.)*

℞. Foliorum Verbasci, } ana unciam unam et sem.  
 Malvae... }

Seminum Lini uncias duas,

Fructuum Papaveris Albi drachmam unam,

Aquae libras quatuor.

Coque per quadrantem horae et sine co-  
 latura ad usum porrige.

## DECOCTUM QUINAE ANTISEPTICUM.

℞. Radicis Viperinae in taleolas sectae unciam unam,

Seminum Citrei contusorum drachmas duas.

Coque in Aquae libris sex ad libras quatuor. Decocto colato et calenti infunde in vase clauso per quadrihorium

Corticis Peruviani crassiusculè pulverati uncias duas,

Radicis Contrayerbae tritae unciam unam.

Iterum cola et adde

Mellis Sambuci uncias tres.

*Dosis ab unciis duabus ad uncias quatuor.*

## DECOCTUM QUINAE ANTISEPTICUM PURGANS.

℞. Decocti praedicti et calentis absque Melle Sambuci libras quatuor,

Foliorum Sennae Hispanicae unciam unam.

Infunde per quadrihorium in vase clauso, cola et adde

Mellis Sambuci, . . . . . } ana uncias duas.  
Syrupi Rosarum Pallidarum. }

*Dosis ab unciis duabus ad uncias quatuor.*

## DECOCTUM SCORZONERAE BEZOARDICUM.

*(Bezoardicum Curvi incompletum.)*

- ℞. Radicis Viperinae in taleolas sectae unciam unam,  
 Seminis Citrei, aut Limonum contusi drachmas duas,  
 Aquae libras sex.

Coque S. A. ad remanentiam librarum quatuor; postea cola et adde Pulveris Quinae Bezoardici unciam semis, Mellis Sambuci uncias tres.

*Dosis ad uncias quatuor.*

DECOCTUM SCORZONERAE BEZOARDICUM  
SOLUTIVUM.*(Bezoardicum Curvi completum, seu purgans.)*

- ℞. Decocti praedicti libras quatuor,  
 Foliorum Sennae mundatae unciam semis.  
 Levi ebullitione coque, cola et adde Syrupi Rosarum Pallidarum uncias sex,  
 Pulveris Quinae Bezoardici unciam semis.

*Dosis ad uncias quatuor.*



## DECOCTUM GRAMINIS COMPOSITUM.

*(Aperiens.)*

℞. Radicis Graminis, . . . . . } ana unciam semis.  
 Rubiae. . . . . }

Contusas coque in Aquae libris tribus ad  
 libras duas, sub finem addendo

Glycyrrhizae rasae et contusae drachmam  
 unam.

In colatura dissolve

Nitratis Potassae purificati drachmam unam.

## DECOCTUM HORDEI COMPOSITUM.

*(Pectorale.)*

℞. Semen Hordei mundatorum unciam semis,  
 Aquae libras tres.

Coque ad libras duas. Sub finem coctio-  
 nis adde

Hederae terrestris exsiccatae drachmas duas,

Glycyrrhizae rasae et con- } ana drachmam  
 tusae, . . . . . } unam et semis.  
 Florum Papaveris Rubri. . . . . }

Cola ad usum.

*Dosis ab unciis tribus ad uncias sex.*

## DECOCTUM JUJUBARUM PECTORALE.

℞. Seminis Hordei mundati unciam unam,  
 Jujubarum num. duodecim,  
 Caricarum Pinguium num. sex,  
 Passularum mundatarum, . . } ana semiun-  
 Glycyrrhizae rasae et contusae } ciam,  
 Capilli Veneris unciam semis,  
 Aquae libras tres.

Coque S. A. ad libras duas et cola.

*Dosis ad uncias sex.*

## DECOCTUM LIGNI CAMPECHIANI.

℞. Scobis Ligni Campechiani unciam unam.  
 Praemissa digestionem S. A. coque in Aquae  
 libris quatuor ad libras duas. Cola.

*Dosis ab unciis quatuor ad octo.*

## DECOCTUM POLYGALAE.

℞. Herbae Polygalae unciam unam.

Coque in S. Q. Aquae ad libras duas  
 et cola.

*Dosis ab unciis quatuor ad sex, saepius  
 iteranda.*

## DECOCTUM CARBONATIS POTASSAE ABSINTHII.

*(Febrifugum Salsum.)*

℞. Carbonatis Potassae Absinthii drachmam  
unam,

Mellis optimi uncias quatuor,

Aquae libras duas.

Coque ad despumationem in vase fictili  
vitreato. Cola.

*Dosis ab unciis tribus ad sex, saepius iteranda.*

## DECOCTUM LIGNI GUAJACI COMPOSITUM.

*(Lignorum.)*

℞. Scobis Ligni Guajaci, . . . . }  
Radicis Sarsaeparrillae mi- } ana uncias duas,  
nutim sectae. . . . . }

Aquae libras octo.

Digere per duodecim horas vase clauso et  
coque leni igne ad libras quatuor, addendo  
sub finem

Scobis Ligni Sassafras unciam unam,

Glycyrrhizae rasae et contusae drachmam  
unam.

Cola et per subsidentiam defaeca.

*Dosis ab unciis quatuor ad uncias sex.*

## DECOCTUM SARSAEPARRILLAE EX CALLAC.

*(Ptisana ex Callac.)*

℞. Radicis Sarsaeparrillae incisae uncias duas,  
 Muriatis Hydrargyri sublimati (*dulcis*) laevigati et in petia ligati drachmas duas,  
 Aquae libras quindecim.

Coque in vase terreo vitreato ad remanentiam tertiae partis; postea adde  
 Foliorum Sennae mundatae unciam unam,  
 Seminis Coriandri contusi drachmas sex,  
 Sulphatis Aluminae drachmam semis.

Iterum coque per horae quadrantem, ab igne separa et post semirefrigerationem cola ad usum.

*Dosis ad uncias sex.*

## DECOCTUM SARSAEPARRILLAE EDULCORANS.

℞. Radicis Sarsaeparril. incisae, } ana uncias duas,  
 Chinae contusae: . . }  
 Scobis Santali Rubri drachmas sex,  
 Cornu Cervi sesquiunciam,  
 Digere per viginti quatuor horas et coque in Aquae libris duodecim ad libras sex,

sub finem addendo

Scobis Santali Citrini dracmas sex,

Sacchari uncias sex.

Cola ad usum.

*Dosis ab unciis quatuor ad uncias sex.*

DECOCTUM FRUCTUUM JUNIPERI CARMINATIVUM.

(*Fotus Carminativus.*)

℞. Fructuum Juniperi, . . . . }  
 Seminum Anisi, } ana unciam unam,  
 Muriatis Ammoniaci. . . . }  
 Florum Chamomillae uncias duas.

Contusa bulliant leviter in Aquae libris  
 quatuor. Colaturae adde  
 Alkoholis Vini libram unam.

DECOCTUM RADICIS ALTHAEAE EMOLLIENS.

℞. Radicis Althaeae sectae, }  
 Foliorum recentium Mal- } ana unciam unam.  
 vae. . . . . }

Coque in Aquae libris duabus ad libram  
 unam. Cola calidè.

## DECOCTUM MALVARUM CARMINATIVUM.

*(Carminativo-emolliens.)*

- ℞. Decocti praedicti libram unam,  
 Seminum Anisi contusorum drachmam unam,  
 Florum Chamomillae drachmas duas,  
 Bulliant leviter et cola tepidè.

## DECOCTUM MANNAE LAXATIVUM.

*(Potio Laxativa.)*

- ℞. Mannae uncias duas,  
 Foliorum Sennae Hispanicae drachmas sex,  
 Sulphatis Magnesiaae drachmas duas,  
 Aquae uncias quatuordecim.  
 Coque leviter ad libram unam, clarifica,  
 si praescriptum fuerit, et cola.  
*Dosis ab unciis sex ad octo.*

## DECOCTUM MANNAE PURGANS.

*(Potio Angelica.)*

- ℞. Aquae uncias octo.  
 Cum albumine ovi agita. Adde  
 Foliorum Sennae Hispanicae drachmas tres,

Mannae uncias tres,

Tartratis Potassae aciduli drachmam unam.

In vase idoneo dissolve et levi ebullitione clarifica. Dein pluries cola per manicam, donec liquor diaphanus transmittatur. Adde Aquae Cinnamomi scrupulum unum.

*Pro unica dosi.*

DECOCTUM MANNAE CARMINATIVUM.

*(Ptisana Anticolica.)*

℞. Mannae uncias quatuor,

Foliorum Sennae mundatae unciam unam,

Tartratis Potassae, . . . . . } ana unciam semis,  
Seminis Anisi contusi. . . }

Aquae libras quatuor.

In vase terreo vitreato digerantur per semihoram, postea coque paulisper et cola

*Dosis ad uncias sex.*

DECOCTUM RHABARBARI.

*(Anima Rhabarbari.)*

℞. Radicis Rhabarbari contusae drachmas duas,

Aquae uncias octo.

Post levem ebullitionem cola.

*Pro unica dosi.*

## CAPUT XI.

## E X T R A C T A.

## EXTRACTUM CICHORII.

℞. Foliorum Cichorii. Q. V.

Coque in Q. S. Aquae. Cola, leni igne vapora et sub finem balneo aquoso, spathulâ continenter agitando, vaporare perge ad soliditatem et S. A. repone.

Hoc modo fit Extractum

*Taraxaci,*

*Absynthii,*

*Boraginis,*

*Cardui Benedicti,*

*Centaurii Minoris et similia.*

## EXTRACTUM FRUCTUUM JUNIPERI.

℞. Fructuum Juniperi libras quatuor.

Contusos infunde per biduum, vel tri-  
duum in Aquae ferventis libris duodecim.  
Coque ad mollitiem. Liquorem expressum,  
et per subsidentiam defaecatum, cola et va-  
pora in balneo aquoso ad Extracti consi-  
stentiam.

R



*Dosis à drachma ad drachmas tres.*  
 Eodem modo fit Extractum  
*Siliquarum et similium.*

EXTRACTUM CORTICIS PERUVIANI.

℞. Quinae Peruvanae pulveratae libram unam.  
 Infunde per biduum in Aquae libris duodecim, balneo aquoso, vel leni calore, saepius agitando. Infusiones cum novis Aquae quantitatibus repete, donec liquores insipidi percipiantur: quos omnes filtratos vapora in vase aeneo, stanno obducto et sub finem in balneo aquoso ad Extracti solidi consistentiam.

*Dosis à scrupulo ad drachmas duas.*  
 Similo modo fit Extractum  
*Ratanhiae et similium.*

EXTRACTUM GLYCYRRHIZAE.

℞. Radicum Glycyrrhizae siccarum, ab epidermide mundatarum et minutim incisarum libras quatuor,  
 Aquae ferventis libras sexdecim.  
 Infunde per horas duodecim. Liquorem colatum et decantatum vapora, sub finem

in balneo aquoso, ad Extracti solidi consistentiam.

*Dosis à semidrachma ad drachmam.*

EXTRACTUM RHABARBARI.

℞. Radicis Rhabarbari electi, minutim secti libram unam.

In olla fictili vitreata maceretur per dies tres in Aquae libris sexdecim; postea levi ebullitione coque et cola sine expressione; dein igne lento decoctum per subsidentiam depuratum vapore ad Syrupi consistentiam, spathulâ lignèâ continuè agitando; postea balneo aquoso inspissa, donec manibus malaxari possit Emplastri instar et in rotulas ad usum serva.

*Dosis ad scrupulos duos.*

Sic parantur Extracta sequentia

*Croci,*

*Sennae et similium.*

EXTRACTUM OPII AQUOSUM.

*(Laudanum Simplex.)*

℞. Opii minutim secti unças quatuor.

R 2

Tere in mortario marmoreo, per vices addendo Aquae frigidae sufficientem quantitatem et digere loco calido ad perfectam partis extractivae dissolutionem. Liquorem colatum vapora in balneo aquoso ad siccitatem.

*Dosis ad grana duo.*

EXTRACTUM OPII GLYCYRRHIZATUM.

*(Laudanum Urinarium.)*

℞. Extracti Glycyrrhizae uncias tres,  
 Camphorae drachmas duas,  
 Croci scrupulos octo,  
 Alkekengi, . . . . . } ana unciam unam,  
 Terebinthinae Abietis }  
 Gummi Tragacanthi, } ana drachmam unam,  
 Resinae Mastiches. . }  
 Extracti aquosi Opii unciam semis.

Extracta in mortario cum pauxillo Aquae diluantur, ut fiat liquamentum mellis instar; dein adde Terebinthinam et pistetur ad perfectam mixtionem; postea caetera pulverata misceantur ut fiat massa, è qua formentur Trochisci, qui siccentur et ad usum serventur.

*Dosis ad scrupulum.*

## EXTRACTUM OPII CROCATUM.

*(Laudanum Opiatum.)*

℞. Extracti Opii aquosi uncias duas,  
Crocī unciam unam,

Testarum Margaritarum, . . .	} ana drachmam
Lapidum Hyacinthorum,	
Coralliorum. . . . .	

Terrae Sigillatae drachmam unam,  
Lapidis Bezoar scrupulos quatuor,  
Scobis Cornu Cervi scrupulos duos.

Omnia subtiliter pulverentur et cum Aquae  
pauillo fiant Trochisci, qui siccentur ad usum.

*Dosis ad grana quatuor.*

## EXTRACTUM OPII CINNABARINUM.

*(Laudanum Cinnabarinum.)*

℞. Extracti Opii aquosi drachmas sex,  
Crocī pulverati, . . . . . } ana drachmas  
Cinnabaris Nativae laevigatae } tres.

Fiat massa cum Aquae pauillo, in rotulas  
sicca et ad usum serva.

## EXTRACTUM SARSAEPARRILLAE.

℞. Radicis Sarsaeparrillae fissae et minutim sectae libras duas,

Aquae libras viginti.

Infunde in olla fictili vitreata per vigin-  
tiquatuor horas loco calido; postea coque  
per horas duas et cola; residuo adde novam  
Aquae quantitatem, coque ut antea ad libras  
octo et cola; colaturas per subsidentiam de-  
pura et decanta; postea vapore ut in Extracto  
Radicis Rhabarbari dictum est.

*Dosis ad drachmas duas.*

Sic parantur sequentia Extracta

*Ligni Guajaci,*

*Radicis Tormentillae,*

*Bistortae,*

*Valerianae,*

*Helenii,*

*Gentianae et similia.*

## EXTRACTUM HELLEBORI NIGRI.

℞. Radicis Hellebori Nigri contusae libram  
unam,

Aquae ferventis libras octo,  
Alkoholis Vini uncias quatuor.

Digere per horas duodecim, postea coque per horas duas leni igne in vase optimè clauso; semirefrigeratum decoctum cola dein cum expressione, depuratumque per subsidentiam vapore et procede ut supra.

Sic parantur sequentia Extracta

*Agarici,*  
*Colocynthis et similia.*

EXTRACTUM AGARICI ALOETICUM.

(*Extractum Catholicum.*)

℞. Extracti Hellebori Nigri, } ana unciam unam,  
Agarici. . . . . }  
Colocynthis drachmas sex,  
Scamonii pulverati unciam unam,  
Aloes Succotrinae pulveratae uncias duas,  
Sulphatis Magnesia unciam semis,  
Aquae Q. S.

Pistentur Extracta in mortario, ut fiat massa mollis; tunc adde Pulveres et ex omnibus perfectè mixtis formentur Trochisci, qui siccentur ad usum.

*Dosis ad semidrachmam.*

## CAPUT XII.

## G E L A T I N A E.

## GELATINA CORNU CERVI.

℞. Scobis Cornu Cervi albissimae et lotae li-  
bram semis,  
Aquae libras quatuor.

Coque in vase fictili vitreato, donec trac-  
tatus liquor digitis adhaereat. Unicuique li-  
brae liquoris colati cum expressione adde  
Sacchari albi unciam unam et semis,  
Tartratis aciduli Potassae scrupulum unum.  
Clarifica cum albumine Ovi.

## GELATINA FRUCTUUM GROSSULARIAE.

℞. Sacchari clarificati et ad soliditatem cocti li-  
bras duas,  
Succi Fructuum Grossu-  
lariae recenter expressi, } ana libram unam.  
Aquae. . . . . }  
Coque ad Gelatinae spissitudinem et cola.

Eodem modo fit Gelatina  
*Fructuum Rubi Idaei,*  
*Cydoniorum,*  
*Fragariae et similium.*

## CAPUT XIII.

## M E L L A.

## MEL FRUCTUUM MORORUM.

℞. Succi Mororum nigrorum libram unam,  
 Mellis libras duas,  
 Aquae Q. S.

Coque in vase figulino crustâ vitri lactei  
 coloris obducto ad Syrupi spissioris densita-  
 tem et cola.

*Dosis ab uncia ad uncias duas.*

## MEL ROSARUM RUBRARUM.

(*Rhodomel.*)

℞. Succi Rosarum Rubrarum, . } ana libras duas.  
 Mellis optimi. . . . . }  
 Aquae Q. S.

Coque ad Syrupi spissitudinem. Cola.



## MEL FRUCTUUM SAMBUCCI.

℞. Succī Fructuum maturorum Sambuci libram  
unam,  
Mellis libras duas,  
Aquae Q. V.

Coque ad Syrupi spissioris densitatem et  
cola ad usum.

*Dosis à semuncia ad unciam.*

## MEL ACETI.

*(Oxymel Simplex.)*

℞. Mellis optimi libras quatuor,  
Aceti Albi optimi filtrati libras duas.

Dissolve in vase figulino crustâ vitri lactei  
coloris obducto, igne lento vapore ad despu-  
mationem debitamque consistentiam et cola.

*Dosis ab uncia ad uncias tres.*

## MEL ACETI SCYLLAE.

*(Oxymel Scylliticum.)*

℞. Aceti Scyllae recentis libras duas,  
Mellis optimi libras quatuor.

In vase figulino vitri lactei coloris crustâ obducto, balneo aquoso, dissolve et cola.

*Dosis à semuncia ad unciam.*

Simili modo fit Mel

*Aceti Colchici.*

### MEL DEPURATUM.

℞. Mellis optimi Q. V.

Coque in Aquae Q. S. ad despumationem et Syrupi consistentiam; postea cola et ad usum conserva.

## CAPUT XIV.

### S T R U P I.

SYRUPUS SIMPLEX, SEU SACCHARUM CLARIFICATUM.

℞. Sacchari albi libras duas,

Aquae libras quatuor.

Cum Albumine Ovi in Aqua agitato clarifica, vapore ad debitam spissitatem et cola.

## SYRUPUS ACETI.

℞. Aceti Albi optimi libram unam,  
Sacchari albissimi pulverati libras duas.

Misce in vase fictili crustâ vitri lactei coloris obducto, et igne lento, vel balneo aquoso Saccharum dissolve.

Eodem modo fit Syrupus

*Succi Agrestae,*

*Cydoniorum,*

*Pomorum Redolentium et similium.*

## SYRUPUS GRANATORUM.

℞. Succi Granatorum depurati libras duas et uncias duas,

Sacchari albissimi pulverati libras quatuor.

Fiat Syrupus ut supra.

Sic parantur Syrupi Fructuum

*Grossulariae,*

*Myrtilli,*

*Limonum et similium.*

## SYRUPUS CORTICUM CITREI,

℞. Aquae Corticum Citrei Lacticinosae libram  
unam,  
Sacchari clarificati ad soliditatem cocti libras  
duas.  
Misce leni calore et cola.

## SYRUPUS CORTICUM CITREI AMARUS.

℞. Aquae Corticum Citrei libram unam,  
Flavedinis Corticum Citrei recentium uncias  
quatuor.  
Digere per horas duas in matraccio obtu-  
rato et cola, tunc sume  
Sacchari clarificati ad soliditatem cocti libras  
duas.  
Misce leni calore et cola.  
Sic paratur Syrupus Amarus  
*Corticum Aurantium.*

## SYRUPUS COCHLEARIAE.

℞. Succii defaecati Cochleariae, aut Lepidii li-  
bram semis.

Misce cum Sacchari clarificati et ad debitam spissitudinem cocti libra una. Cola.

*Dosis ab uncia ad unciam et semis.*

SYRUPUS PETALARUM VIOLARUM.

(*Caeruleus.*)

℞. Petalor. Flor. Violarum recentium libr. unam.

Affunde in vase stanni

Aquae ferventis libras duas.

Post horas octo cola et exprime. In colatura dissolve igne lento, aut balneo aquoso Sacchari albissimi pulverati libras quatuor.

Eodem modo fit Syrupus

*Florum Papaveris Rhoeados,*

*Caryophylli Hortensis et similia.*

SYRUPUS VIOLARUM COMMUNIS.

℞. Florum Violarum recentium libram unam,  
Aquae ferventis libras quatuor.

Infunde per quadrihorium, et statim cum expressione cola: in colatura dissolve Sacchari albi libras sex. Fiat Syrupus S. A.

Simili modo paratur Syrupus

*Florum Nymphaeae.*

## SYRUPUS ERYSIMI COMPOSITUS.

℞. Erysimi floridi uncias tres,  
 Folior. recentium Boraginis, }  
 Capilli Veneris. . . . . } ana unc. duas,  
 Summitatum Rorismarini unciam unam.

Coque in Aqua ad libras sex, cola et  
 dissolve

Sacchari libras tres,

Mellis libram unam.

Clarifica, coque in Syrupum crassiorem  
 et adde

Succi Erysimi uncias sex. Cola.

*Dosis à semuncia ad unc. duas, saepius iteranda.*

## SYRUPUS HEDERAE TERRESTRIS.

℞. Folior. Hederæ terrestris siccor. uncias duas.

Infunde in Aquæ libris duabus. Colaturæ  
 adde

Sacchari clarificati et ad soliditatem cocti  
 libras quatuor. Fiat Syrupus et cola.

Simili modo fiunt Syrupi

*Scordii,*

*Capilli Veneris,*

*Prasii Albi, seu Marrubii.*

*Artemisiae,*  
*Hyssopi,*  
*Menthae et similia.*

## SYRUPUS ROSARUM RUBRARUM.

(*Rhodosaccharum.*)

℞. Succi defaecati Rosarum Rubrarum libras  
 duas,  
 Sacchari albi libras quatuor,  
 Aquae Q. S.  
 Coque in Syrupum S. A.  
*Dosis ad uncias duas.*

## SYRUPUS ROSARUM PALLIDARUM.

℞. Petalorum Rosarum Pallidarum recentium  
 libras tres,  
 Aquae ferventis libras sex.  
 Infunde per horas duodecim. Cola et ex-  
 prime. In colatura dissolve  
 Sacchari albi libras duas.  
 Clarifica et coque in Syrupum.  
*Dosis ab uncia ad uncias duas.*

## SYRUPUS CICHORII SIMPLEX.

℞. Succī recentis Cichorii, } ana libras quatuor,  
 Sacchari albi. . . . . }  
 Aquae Q. S.

Clarifica et coque in Syrupum.

*Dosis ad uncias duas.*

Simili modo parantur Syrupi

*Fumariae,*

*Urticarum,*

*Plantaginis,*

*Boraginis et similia.*

## SYRUPUS CICHORII CUM RHABBARBARO.

℞. Herbae Cichorii recentis uncias quatuor,  
 Aquae libras quatuor.

Coque ad tertiae partis consumptionem,  
 sub finem addendo

Rhabarbari electi, minutim incisi, uncias  
 quatuor.

Colaturae cum expressione adde  
 Sacchari libras quatuor.

Clarifica et coque in Syrupum.

*Dosis à semuncia ad uncias duas.*



## SYRUPUS CARTHAMI SOLUTIVUS.

(Comitis.)

℞. Seminum Carthami contusorum uncias quatuor.

Coque in Aquae libris sex ad libras quatuor, sub finem addendo

Foliorum Sennae Hispanicae uncias quatuor,  
Seminis Anisi semunciam.

Colaturae adde

Sacchari albi libras duas.

Clarifica et coque in Syrupum.

*Dosis ab uncia ad unciam et semis.*

## SYRUPUS EXTRACTI OPII.

(Meconii.)

℞. Syrupi Simplicis libram unam,  
Extracti Opii aquosi scrupulum unum.

Dissolve Extractum in Aquae unciis tribus, Syrupo permisce et leni igne ad debitam spissitudinem paululum coque.

*Dosis ad unciam.*

*In singulis unciis continet Extracti Opii grana duo.*

## SYRUPUS PAPAVERIS ALBI.

*(Diacodionis.)*

℞. Fructuum Papaveris Albi, absque seminibus, exsiccorum et contusorum uncias sexdecim,

Aquæ tepidæ libras viginti.

Injiciantur in vase terreo vitreato et post horas duodecim coque ad tertiæ partis remanentiam; cola cum forti expressione et adde

Sacchari albi libras quatuor,

Aquæ Q. S.

Cum albuminibus Ovorum in Aquâ agitata fiat Syrupus S. A.

## SYRUPUS CORALLII RUBRI.

℞. Corallii Rubri laevigati uncias quatuor, Succi Granatorum Acidorum recenter expressi libras duas.

Digere in matraccio vitreo per dies quatuor identidem agitando et decanta tincturam.

Tunc sume

Fructuum Papaveris Albi, absque seminibus,

siccatorum uncias duas,  
 Granorum Kermes drachmas sex,  
 Aquae libras tres.

Coque ad dimidias et cola cum forti ex-  
 pressionem, tunc sume  
 Sacchari albi libras sex,  
 Aquae Q. S.

Coque iterum ad Syrupi crassioris consi-  
 stentiam, addendo in fine coctionis tincturam  
 Corallii praedictam prius per manicam tra-  
 jectam, aut filtratam.

*Dosis ad unciam unam.*

SYRUPUS ALTHAEAE.

℞. Radicum Althaeae recentium, lotarum et  
 in taleolas sectarum uncias duas,

Coque in Aquae libris sex ad libras qua-  
 tuor, addendo sub finem

Radice Glycyrrhizae radulâ mundatae et  
 contusae unciam semis.

Colaturae adde

Sacchari albi libras duas.

Clarifica et coque in Syrupum.

Simili modo paratur Syrupus

*Symphyti et similia.*

## SYRUPUS PAEONIAE.

℞. Radicis Paeoniae contusae uncias duas.

Coque in Aquae libris sex ad libras quatuor.

Colaturae adde

Sacchari albi libras duas.

Clarifica et coque in Syrupum.

## SYRUPUS CHINAE COMPOSITUS.

(*Antirheumaticus.*)

℞. Radicis Chinae contusae, . . . . . } ana uncias  
 Sarsaeparrillae incisae. . } tres,  
 Scobis Ligni Guajaci, . . . . . } ana unciam  
 Santali Rubri. . . . . } unam.

Digere in vase terreo vitreato in Aquae libris duodecim per diem. Coque ad dimidias. In colatura dissolve

Sacchari albi libras quatuor.

Clarifica et coque in Syrupum.

*Dosis ab uncia una ad tres.*

## SYRUPUS QUINAE.

(*Corticis Peruviani.*)

℞. Quinae ex Loxa pulveratae uncias quatuor,

Vini Albi libras tres,  
Alkoholis Vini uncias tres.

Digere in matraccio per viginti quatuor horas, et post refrigerationem cola et filtra, aut per manicam trajice et unicuique infusionis librae admisce leni igne Sacchari albissimi pulverati, aut clarificati et ad soliditatem cocti libras duas.

*Dosis à semuncia ad uncias duas.*

SYRUPUS APII COMPOSITUS.

(*De quinque Radicibus.*)

℞. Radicum incisarum Apii, . . . . .	} singulorum } uncias qua- } tuor,
Foeniculi,	
Petroselini,	
Rusci,	
Asparagi. . . . .	}

Aquae libras quatuordecim.

Coquantur in vase terreo vitreato ad remanentiam librarum octo; postea cola cum expressione et adde Sacchari albi libras sex.

Clarifica et coque in Syrupum S. A. addendo Aquae Q. S.

*Dosis ad uncias duas.*

## CAPUT XV.

## C O N S E R V A E.

## CONSERVA PRUNORUM.

℞. Prunorum Damascenorum Q. V.

Coque in Aqua ad mollitiem. Pulpam per setaceum equinum trajice et ad mellis consistentiam in balneo aquoso vapore. Hujus Pulpae libris singulis admisce Sacchari albi pulverati libras duas.

## CONSERVA ROSARUM RUBRARUM.

℞. Petalorum Rosarum Rubrarum recentium, nondam penitus explicatorum et ab unguibus mundatorum libram unam, Sacchari clarificati et ad Syrupi crassioris spissitatem cocti libras duas.

Contunde petala diligentissimè in mortario lapideo, Syrupò admisce et igne leni humiditatem ad debitam consistentiam vapore.

*Dosis à semuncia ad unciam et semis.*

Sic fit Conserva

*Violarum et similium.*

## CONSERVA HEDERAE TERRESTRIS.

℞. Foliorum Hederae Terrestris recentium libram unam,  
Sacchari albissimi pulverati libras duas.

Hederam in mortario marmoreo pinsito, addendo, si opus fuerit, Aquae pauxillum ut fiat massa mollis et tenuissima: postea adde Saccharum fortiter contundendo et, exactè mixtis, serva ad usum.

*Dosis ad uncias duas.*

Simili modo fit Conserva

*Capilli Veneris et similium.*

## CONSERVA COCHLEARIAE.

℞. Foliorum Cochleariae recentium libras duas.

In mortario marmoreo pistillo ligneo contundantur diligentissimè, ut fiat pasta mollis; postea adde Sacchari albissimi pulverati libras quatuor.

Fiat omnium massa tenuissima, quae ad usum vase vitreo servetur et pauxillo Sacchari albissimi pulverati conspergatur ne murescat.

Simili modo parantur Conservae

*Lepidii,*

*Scordii et similium.*

N. B. Conservam Cochleariae, aut Lepidii pro Syrupo Scelotyrbico serva, si fortè illum ex tempore conficere tenearis.

## CAPUT XVI.

### ELECTUARIA ET CONFECTIONES.

#### ELECTUARIUM SENNAE COMPOSITUM.

*(Catholicum commune.)*

℞. Radicis Polipodii mundatae et contusae uncias sex.

Coque in Aquae libris decem ad mollitiem, addendo paulò ante finem.

Foliorum Malvarum unciam unam.

In colatura dissolve

Mellis libras novem.

Fiat Syrupus crassior, cui admisce  
Pulpaе Prunorum libram unam et semis,  
Pulveris Sennae Hispanicae libram unam,  
Seminis Anisi uncias duas.

*Dosis à semuncia ad unciam.*



## ELECTUARIUM CASSIAE TAMARINDATUM.

*(Lenitivum.)*

℞. Pulpae Cassiae Fistulae recens extractae un-  
cias octo,

Mannae unciās ~~duas~~,

Pulpae Tamarindorum unciam unam,

Syrupi Rosarum Pallidarum uncias octo.

Mannam leni igne dissolve in Syrupo Ro-  
sarum, Pulpas admisce et vapore continen-  
ter spatulâ lignêâ agitando ad debitam spis-  
situdinem.

*Dosis ab unciis duabus ad uncias quatuor.*

## ELECTUARIUM SCORDII OPIATUM.

*(Diascordium.)*

℞. Foliorum Scordii, . . . . . }  
 Petalorum Rosarum Ru- } ana drachmas sex,  
 brarum exungulorum }  
 Cinnamomi drachmas tres,  
 Boli Armenicae, . . . . . }  
 Mastiches, } ana drachmam unam,  
 Dictamni Cretici. . . . . }

Radicis Tormentillae, }  
           Gentianae,        } ana drachmam unam,  
           Zingiberis,       }  
 Piperis Tabasci. . . . . }  
 Opii drachmas duas.

Pulvera subtilissimè et misce cum Mellis  
 Rosarum unciis viginti quatuor.

*In singulis drachmis continet Opii duas tertias  
 grani partes.*

*Dosis ad drachmas duas.*

## ELECTUARIUM THERIACALE.

℞. Radicis Valerianae silvestris, . . }  
           Contrayerbae,  
           Gentianae,  
 Foliorum Scordii,  
 Florum Chamomillae,  
 Cinnamomi electi,  
 Piperis Tabasci,  
 Fructuum Juniperi,  
 Flavedinis Aurantiorum,  
 Seminum Anisi,  
 Myrrhae. . . . . }  
 Quinae Loxae libras quatuor,

ana libram  
 unam,

Croci, . . . . . }  
 Sulphatis Ferri ad albedi- } ana libram unam,  
 nem exsiccati. . . . . }

Opium purissimi libras duas,  
 Mellis Fructuum Sambuci libras sex,  
 Mellis optimi libras quadraginta octo.

Melli cum sufficiente Vini generosi quan-  
 titate despumato, et Melli Fructuum Sam-  
 buci mixtis, et paulum calefactis diligenter  
 immisce Crocum et Sulphatem Ferri pul-  
 verata, deinde Opium in Vino solutum; po-  
 stemò sub continuâ agitatione sensim adde  
 caetera, priùs commixta et in pulverem te-  
 nuem redacta.

*Dosis ad drachmam.*

*In singulis drachmis continet Opium grana duo.*

ELECTUARIUM THERIACALE MAGNUM.

℞. Trochisc. Scylliticor. libras quadraginta octo,  
     Viperinorum, . . . . . }  
     Hedychroi, . . . . . } ana libras vi-  
 Piperis Longi, . . . . . } gintiquatuor,  
 Opium electi. . . . . }

Petalor. Rosar. Rubrar. exungul.)	} ana libras duodecim,
Iridis Florentinae,	
Succi Glycyrrhizae,	
Seminis Buniadis,	
Scordii,	
Opobalsami, seù Balsami veri,	
Cinnamomi,	
Agarici. . . . .)	} ana libras sex,
Myrrhae, . . . . .)	
Costi Arabici,	
Croci,	
Cassiae Ligneae,	
Spicae Nardi,	
Schoenanthi,	
Thuris,	
Piperis Albi,	
Nigri,	
Dictamni Cretici,	
Marrubii,	
Radicis Rhapontici,	
Staechados,	
Petroselini Macedonici,	
Calaminthae Montanae,	
Terebinthinae optimaе,	
Radicis Zingiberis,	
Pentaphylli. . . . .)	

Polii Montani, . . . . . ]

Chamaepityos,

Styracis Calamitae,

Meu Athamantici,

Amomi Racemosi,

Acori Veri,

Spicae Celticae,

Terrae Lemniae,

Radicis Valerianae,

Chamaedryos,

Malabathri,

Sulphatis Ferri ad albe-

dinem exsiccati,

Radicis Gentianae,

Seminis Anisi,

Foeniculi,

Ammios,

Hypocystidis,

Acaciae,

Carpobalsami,

Gummi Arabici,

Cardamomi Minoris,

Seseleos Massiliensis,

Thlaspi,

Hyperici,

Sagapeni. . . . . ]

ana libras quatuor,

Radicis Aristolochiae Tenuis }  
 Dauci Cretici, }  
 Bituminis Judaici, }  
 Opoponacis, } ana libras duas,  
 Galbani, }  
 Centaurii Minoris, }  
 Castorei. . . . . }  
 Mellis praestantissimi triplum,  
 Vini optimi Q. S.

Conficitur solemniter ritu Matriti, in communibus officii *Pharmaceuticorum Aedibus*, coram *Regali Collegio* legitime congregato. Electuarium Theriacale Magnum privatim componere, nemini jus esto.

## ELECTUARIUM HYOSCYAMI OPIATUM.

(*Philonium Romanum.*)

℞. Seminis Hyoscyami, . . . }  
     Anisi, }  
     Foeniculi, } ana drachmas sex, ℞ S  
 Myrrhae, }  
 Castorei. . . . . }  
 Opii drachmas quinque,  
 Cinnamomi unciam unam,  
 Croci drachmas duas,

160 ELECTUARIA ET CONFECTIOES.

Florum Chamomillae drachmas tres.

Fiat omnium pulvis subtilissimus et cum Mellis despumati libris duabus misce.

*Dosis à scrupulo ad scrupulos duos.*

*In singulis drachmis continet Opii granum unum et semis.*

CONFECTIO SANTALORUM CORDIALIS.

(*Electuarium Cordiale.*)

℞. Santali Citrini, . . . . }  
    Rubri, }  
    Crocii, } ana drachmam unam.  
    Cinnamomi, }  
    Caryophyllorum Aromaticorum, }  
    Flavedinis Citrei. . . . }

Subtilissimè pulverentur et cum sufficiente quantitate Symplicii Citrei misceantur ad Electuarii mollis spissitudinem.

*Dosis à drachma ad drachmas duas.*

CONFECTIO QUINAE ANTIMONIALIS.

(*Electuarium Febrifugum.*)

℞. Tartratis Potassae et Antimonii grana sex,  
    Tartratis aciduli Potassae drachmas tres.

Misce et in mortario vitreo per semihoram tere. Deinde adde  
 Quinae Loxae pulveratae unciam unam,  
 Syrupi Aceti uncias tres et semis.

*Dosis à drachmis duabus ad unciam semis.*

*In singulis unciis continet Tartratis Potassae  
 et Antimonii granum circiter unum et semis.*

CONFECTIO MARGARITARUM KERMESINA.

*(Confectio Alkermes.)*

℞. Margaritarum laevigatarum, . . . } ana drach-  
 Lapidis Lazuli laevigati . . . } mas duas,  
 Pulveris Ligni Aloes, . . . } ana drach-  
 Cinnamomi Manilensis } . mas sex,  
 Syrupi Kermes recentis, ad mellis liquidi con-  
 sistentiam inspissati libram unam et semis.  
 Omnia optimè misceantur et fiat Confectio.

*Dosis ad drachmas duas.*

A. N. B. Loco Margaritarum, earum Testae usurpari possunt.

CONFECTIO HYACINTHORUM COMPOSITA.

*(Confectio Hyacinthorum cum acido.)*

℞. Hyacinthorum laevigatorum unciam unam,



- Corallii Rubri laevigati, }  
 Terrae Sigillatae, } ana semi unciam,  
 Santali Citrini, }  
 Cornu Cervi. . . . . }  
 Radicis Tormentillae, . . . . . }  
 Dictamni Albi, }  
 Granorum Kerimes, }  
 Myrrhae, } ana drach-  
 Petalorum Rosarum Rubrarum } mas duas,  
 exungulatarum, }  
 Seminum Citrei excorticatorum, }  
 Acetosae, }  
 Portulacae. . . . . }  
 Margaritarum laevigatarum, } ana drachmam,  
 Croci. . . . . }  
 Flavedinis Citrei, . . . . . } ana scrupulos  
 Aurantiorum. . . . . } duos.
- Omnia subtiliter pulverata misceantur ex-  
 actissimè, et cum Syrupi Limonum recentis  
 libris duabus et semis fiat Confectio S. A.  
*Dosis ad drachmas duas.*

CONFECTIO HYACINTHORUM COMPOSITA

(Confectio Hyacinthorum cum acido)

R. Hyacinthorum laevigatum unciam unam

## CONFECTIO QUINAE ANTIPILEPTICA.

*(Elect. Peruvian. Antiepilept. Fuller.)*

℞. Pulveris Quinae Loxae drachmas sex,  
 Serpentar. Virginian. drachmas duas.  
 Syrupi Florum Paeoniae uncias tres.  
 Misce S. A.  
*Dosis ad drachmas tres, vel quatuor.*

## CONFECTIO QUINAE ASTRINGENS.

*(Elect. Peruvian. Astring. Fuller.)*

℞. Quinae ex Loxa unciam unam,  
 Catechú, . . . . . } ana drachmam unam.  
 Balsami Albi. . . . . }  
 Omnia subtilitè pulverata misceantur  
 S. A. cum Syrupi Symphyti unciis tribus, ut  
 fiat Confectio ad usum.  
*Dosis ad unciam semis.*

## CONFECTIO ROSARUM RUBRARUM ASTRINGENS.

*(Elect. Astringens Fuller.)*

℞. Conservae Rosarum Rubrarum uncias duas,  
 Electuarii Scordii Opiati unciam semis,

Boli Armenicæ drachmas duas,  
 Sanguinis Draconis drachmam unam et semis,  
 Balaustiorum drachmam semis,  
 Olei distillati Nucis Moschatae, } ana guttas  
 Cinnamomi. . . . . } duas.

Omnia exactè pulverata pistentur et cum  
 Syrupi Rosarum Rubrarum unciâ una mis-  
 ceantur S. A.

*Dosis ad unciam unam.*

## CAPUT XVII.

### SUPPOSITORIA.

Huc Dentifricia, Collyria sicca, Pessaria,  
 Errhina solida, Masticatoria; et alia hujus-  
 modi sub nomine Injections Solidæ subji-  
 debent.

#### SUPPOSITORIUM MELLIS COMMUNE.

℞ Mellis uncias duas  
 Coque igne lento ad duritiem, addendo  
 sub finem

Muriatis Sodæ pulverati drachmas duas.  
 Miscen optimè et supra tabulam, aut la-

pidem Oleo inunctum formentur duo Suppositoria conica, duplicato filo appensa.

**SUPPOSITORIUM MELLIS IRRITANS.**

**℞.** Mellis ad duritiem cocti unciam unam,  
 Pulveris Colocythidum drachmam semis,  
 Muriatis Sodae drachmam unam.  
 Misc et fiat Suppositorium, ut supra.

**CAPUT XVIII.**

**TABELLAE.**

**TABELLAE ALTHAEAE GUMMATAE.**

**℞.** Radicum Althaeae recentium uncias quatuor.  
 Mundatae et incisae bulliant leviter in  
 Aquae libris sex. In colatura dissolve igne  
 lento, continenter spathulâ ligneâ agitando  
 Gummi Arabici albissimi pulverati libras  
 duas et semis.

Deinde admisce

Sacchari albissimi libras duas et semis.

Cola et vapore ad mollioris massae soliditatem non intermissâ agitatione. Adde al-

bumina ovorum quatuor in Aquae Naphae unciis quatuor soluta. Fortiter agita supra ignem ad humiditatis consumptionem. Effunde in chartam candidissimam, Amyli pulvere conspersam et setaceo superimpositam. Tunc amotâ chartâ, Amyli quod supersit secerne, massam refrigeratam in Tabellas scinde et Amylo denuo coopertas in vase idoneo serva.

TABELLAE HYPECACUANHAE SACCHARATAE.

℞. Hypecacuanhae pulveratae drachmam unam,  
Sacchari albi uncias quinque et semis,  
Gummi Tragacanthi drachmas tres,  
Aquae Q. S. ad Gummi solutionem.

Misce et fiant Tabellae numero centum quadraginta quatuor, ritè exsiccandae.

*Dosis ad scrupulum, seu Tabella per intervalla iteranda.*

*In singulis scrupulis continent Hypecacuanhae granum semis.*

## CAPUT XIX.

## PILULAE.

## PILULAE CYNOGLOSSI OPIATAE.

℞. Corticis Radicis Cynoglossi pulverati un-  
 cias duas,  
 Extracti Opii aquosi drachmas tres,  
 Pulveris Croci drachmas quinque,  
 Castorei drachmas sex.

Misce et cum Syrupi Simplicis drachmis  
 novem fiat massa, aëri ad siccitatem expo-  
 nenda.

*In singulis scrupulis continent Extracti Opii  
 grana duo.*

*Dosis ad scrupulum unum.*

## PILULAE HYDRARGYRI GLYCYRRHIZATAE.

(*Mercuriales.*)

℞. Hydrargyri purificati uncias duas.  
 Exstingue in mortario lapideo cum Mellis  
 unciis duabus et semis. Adde  
 Pulveris Glycyrrhizae unciam unam et semis.

Fiat massa pilularis.

*In singulis scrupulis continent Hydrargyri grana octo.*

*Dosis á granis tribus ad scrupulum.*

PILULAE HYDRARGYRI EDIMBURGENSES.

℞. Hydrargyri purificati, . . . } ana unciam unam.  
Mellis optimi. . . . . }

Triturentur simul, in mortario marmoreo donec Hydrargyrus inconspicuus reddatur; postea adde

Micae panis albi et recentis uncias duas.

Pistentur ut fiat massa S. A.

*Dosis ad semiscrupulum.*

PILULAE SCYLLAE AMMONIACALES.

(*Scylliticae.*)

℞. Saponis albi drachmas duas et scrupulum unum,

Gummi Ammoniaci pulverati drachmam unam,

Scyllae pulveratae, . . . } ana scrupulum unum.  
Resinae Copaivae. . . . }

Fiat massa pilularis.

*Dosis ad grana novem.*

*In singulis scrupulis continent Scyllae grana duo.*

## PILULAE SULPHATIS POTASSAE ALOETICAE.

*(Tartareae Bontii.)*

℞. Aloes Succotrinae drachmas sex,  
 Gummi Ammoniacy drachmas tres,  
 Sulphatis Potassae drachmam unam.

Misce et cum Melle Depurato fiat massa pilularis.

*Dosis à scrupulo ad drachmam.*

## PILULAE ALOES MARTIALES.

*(Benedictae ex Fuller.)*

℞. Aloes Succotrinae unciam semis,  
 Sennae Hispanicae drachmas duas,  
 Gummi Assaefoetidae, }

Myrrhae, } ana drachmam unam,  
 Galbani. . . . . }

Sulphatis Ferri drachmas sex,

Croci, . . . . . } ana drachmam semis.  
 Macis. . . . . }

Omnia pulverata misceantur, et cum Olei Succini guttis quadraginta et Syrupi Artemisiae Q. S. fiat massa pilularis S. A. è qua formentur Pilulae numero centum sexagin-



ta pro quadraginta dosibus, scilicet quatuor  
pro dosi.

PILULAE ALOES COMPOSITAE.

(*Cochiae.*)

℞. Aloes Succotrinae uncias duas,  
Fructuum Colocynthis praeparatorum drach-  
mas sex et semis,  
Scamonii optimi unciam semis,  
Radice Jalappae, . . . } ana drachmas decem.  
Sulphatis Magnesia. }

Fiant Pilulae S. A.

*Dosis ad scrupulos duos.*

PILULAE GUMMI AMMONIACI BALSAMICAE.

℞. Asellorum praeparatorum drachmas sex,  
Gummi Ammoniaci drachmas tres,  
Acidi Benzoici scrupulos quatuor,  
Crocii, . . . . . } ana scrupulum unum,  
Balsami Peruani Nigri }  
Olei Terebinthinae Sulphurati Q. S.

Fiat massa S. A. è qua formentur Pilulae.

## CAPUT XX.

## T R O C H I S C I .

## TROCHISCI CARBONATIS PLUMBI CAMPHORATI.

*(Albi ex Rhasis.)*

℞. Carbonatis Plumbi purificati unciam unam  
et semis,

Amyli, . . . . .	} ana drachmas duas,
Gummi Arabici, . . . . .	
Camphorae semidrachmam.	

Seorsim pulverata misce et cum sufficien-  
ti Aquae quantitate formentur Trochisci.

N. B. Quotiescumque cum Opio prae-  
scripti fuerint; singulis Trochiscorum drach-  
mis adde Opii grana tria, et tunc

*In granis vigintiquinque continent Opii gra-  
num unum.*

## TROCHISCI MURIATIS OXYGENATI HYDRARGYRI.

*(Escharotici.)*

℞. Muriatis Oxygenati Hydrargyri sublimati  
unciam unam,

Amyli unciam unam et drachmas sex,  
Gummi Tragacanthi drachmas duas.

Subtiliter pulvera in mortario vitreo et cum Aquae sufficienti quantitate fiant Trochisci.

*In singulis drachmis continent Muriatis Oxygenati Hydrargyri sublimati scrupulum unum.*

TROCHISCI FRUCTUUM CUPRESSI EX RAMICH.

℞. Succii Cydoniorum uncias sexdecim,  
Omphacii unciam unam et semis,  
Fructuum Cupressi uncias tres,  
Foliorum Myrti uncias duas,  
Rosarum Rubrarum unciam unam.

Coque leviter in vase idoneo. Colaturae adde

Pulveris Gummi Arabici sesquiunciam,  
Santali Citrini drachmas decem,  
Sumach, . . . . . } ana unciam unam,  
Rosarum Rubr. }  
Piperis Tabasci unciam unam et semis.

Vapora in radiis solaribus ad exsiccationem. Subtilissimè massam pulvera et cum Aquae Rosarum S. Q. Trochiscos efforma S. A.

*Dosis à drachma ad drachmas duas.*

## TROCHISCI MYRRHAE COMPOSITI.

℞. Gummi Myrrhae unciam semis,  
 Assaefoetidae, . . . . . }  
 Sagapeni, }  
 Opoponacis, }  
 Foliorum Rutae, } ana drach-  
 Pulegii, } mas duas.  
 Menthastri, }  
 Radicis Rubiae Tinctorum, }  
 Seminis Petroselini. . . . . }

Pulvera subtiliter et cum S. Q. decocti  
 Artemisiae fiant Trochisci, in umbrâ sicca  
 et vase cooperto ad usum serva.

*Dosis ad drachmam unam.*

## TROCHISCI AGARICI.

℞. Agarici Albi Q. V.  
 Radatur minutissimè et cum Vini Albi  
 optimi S. Q. fiat massa in mortario lapideo,  
 quae exsiccata, iterumque est trochiscanda  
 et in umbrâ siccanda ad usum.

*Dosis ad drachmam unam in pulvere, ad  
 drachmas quinque in infusione.*

## TROCHISCI FRUCTUUM COLOCYNTHIDIS.

(Alhandal.)

℞. Fructuum Colocynthidis minutim concisorum, absque seminibus et à pedunculis mundatorum uncias quatuor,

Gummi Tragacanthi drachmas duas,

Viai Albi generosi Q. S.

Fiat pasta in mortario lapideo ex qua formentur Trochisci in umbra siccandi. Postea in pulverem redige et cum Vino fiant iterum Trochisci ut antea, qui siccentur, iterumque trochiscentur.

*Dosis ad grana quatuor, vel sex in pulvere subtilissimo sumenda.*

## TROCHISCI SCYLLITICI.

℞. Pulpae recentis Scyllae coctione praeparatae libram unam,

Dictamni Albi pulverati Q. S.

Fiant Trochisci S. A. sicca in umbrâ et conserva ad usum.

*In Electuarium Theriacale Magnum ingrediuntur.*

## TROCHISCI FERRI TARTARISATI.

Vide *PRAEPARATA EX FERRO.*

## TROCHISCI VIPERARUM.

℞. Pulveris truncorum Viperarum cum visceribus praepparatorum Q. V.

Mucilaginis Gummi Tragacanthi Vino Albo paratae Q. S.

Fiant Trochisci S. A. quos in umbrâ sicca, Balsamo Nigro Peruano inungendos et ad usum servandos.

*In Electuarium Theriacale Magnum ingrediuntur.*

## TROCHISCI CALAMI AROMATICI HE DYCROI.

℞. Herbae Mari Vulgaris,	}	ana uncias undecim,
Amaraci,		
Radicis Asari,		
Ligni Aloes. . . . .	}	ana uncias
Radicis Calami Aromatici, . . . .		
Phù Pontici,	}	sexdecim,
Herbae Schoenanthi. . . . .		

Herbae Costi Hortensis, . . . . .	} ana uncias sexdecim,
Cinnamomi,	
Opobalsami,	
Xylobalsami. . . . .	} ana uncias triginta et duas,
Malabathri, . . . . .	
Spicae Nardi,	
Cassiae Lignae,	
Gummi Myrrhae, . . . . .	} ana uncias triginta et duas,
Croci. . . . .	

Amomi Racemosi uncias sexaginta et tres,  
Mastiches uncias quinque et drachmas duas.

Omnia optime pulverata Vini optimi Q. S.  
confinge, Trochiscos forma si volueris, et ser-  
va ad usum.

*In Electuarium Theriacale Magnum tantum  
ingrediuntur et quotiescumque conficitur para-  
ri debent eoquod ad alios usos non deserviant.*

## CAPUT XXI.

### OLEA EXPRESSA.

#### OLEUM AMYGDALARUM DULCIUM.

℞. Amygdalarum dulcium recentium aspero lin-  
teo confictarum libras sex.

In mortario lapideo tere pistillo ligneo, per setaceum trajice, sacco cannabino immitte, ac torculari subjice.

*Dosis ab uncia semis ad uncias tres, vel plures.*

Eadem ratione exprimitur Oleum

*Amygdalarum Amararum,*

*Avellandarum,*

*Nucum Juglandium,*

*Seminum Ricini dempto prius cortice,*

*Papaveris Albi,*

*Lini,*

*Sesami Orientalis,*

*Cannabis,*

*Hyoscyami et similium.*

OLEUM FRUCTUS CACAO.

(*Butyrum Cacao.*)

℞. Fructus Cacao torrefacti et mundati Q. V.

Tere et per setaceum trajice; postea in mortario marmoreo calefacto diutissime pin-sito, ut fiat massa mollis, statim sacco lin-teo excipe et prelo calefacto comprime; tunc in vase vitreo loco calido Oleum repone ut liquescat, filtra, in modulus papyraceos mit-te et post refrigerationem conserva.



## OLEUM NUCIS MOSCHATAE.

℞. Nucum Moschatarum Q. V.

In mortario marmoreo pistillo ligneo tere et per setaceum trajice; postea in mortario ferreo calefacto pinsito fortiter, ut fiat massa tenuissima et malaxabilis, in sacculo linteo excipe et confestim prelo calido exprime.

*Dosis ad scrupulum.*

Sic extrahuntur sequentia Olea

*Fructuum Lauri siccatorum,*

*Seminis Anisi,*

*Foeniculi et similium.*

## OLEUM EX VITELLIS OVORUM.

℞. Ova Q. V.

Coque in Aqua ad duritiem, vitellos exime et radulâ comminutos in vase ferreo igne moderato assa, spathulâ assiduè movendo, donec ex flavo rubescant et pinguedinem exsudent. Confestim in sacculo lineo excipe, preloque calido exprime.

## CAPUT XXII.

## OLEA COCTA.

## OLEUM APPARITII.

*(Balsamum Aparitii.)*

℞. Olei Olivarum libras sex,  
 Summitatum Rorismarini, }  
 Hyperici, } ana libram unam  
 Rutae. . . . . } et semis.

Mixta calido loco per triduum digere.

Adde

Lumbricorum terrestrium libram semis.

Coque ad humiditatis consumptionem. In colatura dissolve

Terebinthinae optimaе libram unam et semis,

Pulveris Resinae Juniperi, }  
 Myrrhae electae, } ana uncias duas,  
 Thuris. . . . . }  
 Mastiches unciam unam.

Cola et conserva.

## OLEUM CAPPARUM.

℞. Florum Capparis nondum explicatorum et  
 Aceto conditorum uncias octo,  
 Corticis Radicum ejusdem plantae uncias  
 duas,  
 Radicis Cyperi Longi unciam unam,  
 Foliorum Rutae recentium drachmas duas.  
 Incide, tere et adde  
 Olei Olivarum libras tres,  
 Vini Albi uncias sex.

Macera per triduum loco calido, coque  
 ad humiditatis consumptionem, cola et per  
 subsidentiam defaeca.

## OLEUM CUCURBITAE PLEURITICUM.

(*Balsamum Pleuriticum.*)

℞. Corticum Cucurbitae longae }  
 in frustula incisorum, } ana libras sex.  
 Olei Olivarum. . . . . }

Coque ad perfectam humiditatis consum-  
 ptionem, cola et defaeca.

## OLEUM EUPHORBII.

℞. Euphorbii pulverati unciam unam,  
Olei Olivarum libram unam.  
Misce, leni igne dissolve et cola.

## OLEUM HYPERICI.

℞. Summitatum Hyperici seminibus onustarum,  
fermè siccarum et contusarum libras qua-  
tuor,  
Olei Olivarum libras sex.  
Digere per septimanam, leviter coque  
et cola.

## OLEUM LUMBRICORUM.

℞. Lumbricorum libras duas,  
Vini uncias sex,  
Olei Olivarum libras tres.)  
Coque in vase idoneo ad humiditatis con-  
sumptionem. Cola.

## OLEUM ROSARUM.

℞. Olei Olivarum libras octo,

Petalorum Rosarum Rubrarum et Pallidarum recens explicatarum et contusarum ana libras tres.

Digere per triduum, aut quatrimum: postea coque ad humiditatis consumptionem et cola cum expressione.

Eâdem methodo parantur Olea  
*Rorismarini* ex summitatibus floridis,  
*Chamomillae* ex floribus,  
*Liliorum Alborum* ex petalis,  
*Rutae* ex foliis,  
*Sambuci* ex floribus,  
*Myrti* ex foliis et fructibus,  
*Solani* ex foliis et fructibus cum Oleo Rosarum,  
*Althaeae* ex radicibus.

OLEUM BRYONIAE COMPOSITUM.

(*Agrippae.*)

℞. Radicum recentium Bryoniae, . . . } ana libram  
 Cucumeris Agrestis. . . } unam,  
 Scyllae, . . . . . }  
 Iridis Nostratis, } ana libram semis.  
 Ebuli. . . . . }

Mundatas, incisas et contusas coque igne

lento ad humiditatis fermè consumptionem in  
Olei Olivarum libris quatuor.

Postea cola, defaecata et ad usum conserva.

## OLEUM CASTOREI.

℞. Castorei triti uncias duas,  
Olei Olivarum libras duas,  
Vini Albi optimi uncias quatuor.

Digere in vase vitreo angustioris colli per  
dies octo; postea coque lento igne ad humi-  
ditatis consumptionem et conserva sine colatura.  
Per decantationem hoc oleum usurpatur.

## OLEUM CROCI.

℞. Croci unciam unam,  
Radici Calami Aromatici, }  
Seminis Cardamomi Minoris } ana sesquiun-  
contusorum. . . . . } ciam,  
Vini Albi optimi libram semis,  
Olei Olivarum libram unam et semis.

Misce et digere per octiduum; postea  
coque leviter ad humiditatis consumptionem,  
cola et conserva ad usum.

## OLEUM STRAMONII COMPOSITUM.

*(Balsamum Tranquillans.)*

℞. Foliorum Stramonii uncias quatuor,

Solani Nigri,	} singulorum uncias quatuor,
Phytolaccae,	
Belladonnae,	
Mandragorae,	
Nicotianae,	
Hyoscyami,	
Papaveris Albi	

Nigri.]

Summitatum floridarum ]

Rorismarini,	} singulorum un- ciam unam,
Salviae,	
Rutae,	
Absynthii,	
Hyssopi,	
Lavendulae,	
Thymi,	
Majoranae,	
Costi Hortensis,	
Menthae,	
Sambuci,	
Hyperici,	
Persicariae. . . .]	

Bufones vivos numero quinque.

Herbae succulentae minutim sectae simulque Bufones injiciantur in Olei Olivarum libris quinque et coquantur ad humiditatis consumptionem; postea cola cum forti expressione et adde herbas aromaticas, quae insolentur per dies octo; tunc coque paululum, cum expressione cola et post defaecatum Oleum serva ad usum.

OLEUM THAPSIAE ANTIRHEUMATICUM.

(Vulgò *del Fraile.*)

℞. Radicis Thapsiae minutim sectae, } ana libram  
 Foliorum Rorismarini, } unam,  
 Vini Rubri optimi. . . . . }  
 Olei Olivarum libras quatuor.

Misce et digere per dies quatuor; postea coque lento igne ad Vini consumptionem, cola, defaeca per subsidentiam et serva ad usum.

OLEUM ARTHANITAE COMPOSITUM.

℞. Succi, vel Decocti fortissimi Radicis Arthanitae libras duas,

Aa



Succi, vel Decocti Cucumeris Agrestis un-  
 - cias octo,

Colocynthis uncias duas,

Polypodii uncias tres,

Euphorbii drachmas duas.

Omnia mixta et contusa digerantur in  
 - Olei Irini recentis libris duabus per dies  
 - quatuor; postea coquantur ad humiditatis fe-  
 - rè consumptionem, cola et per subsidentiam  
 depuratum serva ad usum.

OLEUM INULAE COMPOSITUM.

(Martiatonis.)

℞. Radicis Helenii, . . . . .	} singulorum uncias tres,
Valerianae Sylvestris,	
Bardanae. . . . .	
Summitatum Hyperici, . . . . .	} singulorum uncias tres,
Herbarum Abrotani,	
Absinthii,	
Ocymi,	
Calaminthae,	
Costi Hortensis,	
Majōranae,	
Menthastri,	
Sabinae. . . . .	

Salviae, . . . . .	} singulorum
Foliorum Sambuci, . . . . .	
Summitatum floridarum Cha-	} unciis tres,
momillae,	
Meliloti,	
Staechados	
Foliorum Lauri recentium, . . .	} singulorum
Ebuli,	
Rorismarini,	
Rutae. . . . .	
Seminum Cymini, . . . . .	} singulorum
Foenigraeci,	
Urticae. . . . .	

} unciis sex,

} unciam unam,

Olei Olivarum libras duodecim.

Radices contusae et mundatae macerentur in Oleo simul cum floribus et herbis per dies quatuor; postea coque ad humiditatis consumptionem et depuratum Oleum per subsidentiam ad usum serva.

## OLEUM CONYZAE COMPOSITUM.

(Aregonis.)

R. Foliorum Conyzae Majoris,	} singulorum
Laureolae,	
Cucumer. Agrest.	

} unciis quatuor,

Foliorum Calaminthae, . . . . .	} singulorum uncias quatuor,
Rorismarini,	
Majoranae,	
Thymi,	
Rutae,	
Lauri,	
Sabinae,	
Salviae. . . . .	
Radice Bryoniae, . . . . .	} singulorum uncias duas.
Ari,	
Cucumeris Sylvestris. . . . .	

Omnia incisa et contusa macerentur in Olei Olivarum libris decem per dies quatuor; postea igne lento coquantur ad humiditatis consumptionem; cola cum expressione et post defaecatum Oleum serva ad usum.

## OLEUM IRINUM.

℞. Radicum Iridis Nostratis recentium et contusarum libram unam et semis,  
Olei Olivarum libras tres.

Digerantur in vase fictili vitreato per horas viginti quatuor, coque ad humiditatis ferè consumptionem; postea cola cum expressione et infunde

Florum Iridis ejusdem speciei libram semis.

Digere per horas duodecim; coque ad humiditatis consumptionem, cola, depura Oleum per subsidentiam et serva ad usum.

## OLEUM SCORPIONUM.

℞. Scorpiones vivos centum,  
Olei Olivarum libras tres.

Scorpiones suffoca in Oleo, coque cum  
Aquae paxillo et cola.

## OLEUM OXYDI CUPRI VIRIDE.

(*Balsamum Viride.*)

℞. Olei Olivarum libram unam et semis,  
Terebinthinae uncias tres.

Dissolve igne lento et refrigeratis adde  
Pulveris Oxydi Cupri acetati drachmas qua-  
tuor et semis,

Olei distillati Caryophyllorum drachmam  
unam et semis.

## CAPUT XXIII.

## OLEA DISTILLATA.

## OLEUM ABSINTHII.

℞. Herbae floridae Absinthii, seminibus onustae et incisae libras octo,

Aquae libras sexaginta quatuor.

Distilla ex alembico, donec nihil amplius Olei prodeat. Oleum ab Aqua per infundibulum separa, et cum nova Absinthii quantitate rursus distilla; idque toties repete quousque sufficientem Olei portionem obtinueris.

Simili modo extrahitur Oleum

*Florum Chamomillae,*

*Lavendulae,*

*Herbae Menthae et similia.*

## OLEUM CARYOPHYLLORUM.

℞. Caryophyllorum Aromaticorum libram unam, Aquae libras quadraginta.

Macera per dies quatuor et in alembico distilla forti igne ad dimidias; Oleum ab

OLEA DISTILLATA.

191

Aqua separatum per infundibulum ad usum  
serva.

*Dosis ad guttas sex.*

Simili modo distillatur Oleum

*Fructuum Lauri,*

*Juniperi,*

*Nucis Moschatae,*

*Cinnamomi,*

*Terebinthinae et similia.*

OLEUM LIMONUM.

℞. Flavedinis Limonum, radulâ ab interiori  
cortice sub Aqua separatae, Q. V.

Aquae sufficientem quantitatem.

Distilla et Oleum S. A. ab Aqua separa.

OLEUM ANISI.

℞. Seminum Anisi contusorum libras sex,  
Aquae libras quadraginta.

Macera per biduum et distilla, ut in prae-  
dictâ operatione.

Simili modo distillatur Oleum

*Seminis Cymini,*

*Foeniculi,*

*Carvi et similia.*

## OLEUM CERAE.

℞. Cerae Citrinae libram unam,  
Pulveris Laterum libras duas.

Liquefactâ Cerâ, pulverem permisce, ab igne separa, ut per refrigerationem fiat pasta è qua formentur globuli, quos ex retorta vitrea balneo arenae igne forti distillabis: prodibit primùm Oleum butyri formâ, quod per infundibulum separatum cum pulvere tegularum, aut Laterum iterum atque iterum distilla donec limpidissimum et tenuissimum appareat, quod servetur ad usum.

*Dosis ad scrupulum semis.*

Simili modo distillatur Oleum

*Saponis,*

*Pinguedinis et similia.*

## OLEUM CORNU CERVI.

℞. Cornu Cervi in scobem redacti Q. V.

Distilla ut in Carbonate Ammoniacali

C. C. praescribitur; tunc sume

Hujus Olei Q. V.

Pulveris Cornu Cervi calcinati Q. S.

Fiat massa, aut globuli, quos distilla in retorta vitrea ignem augendo donec totam ferè quantitatem obtineas et serva ad usum.

*Usus externus.*

Simili modo distillatur Oleum

*Viperarum,*

*Lumbricorum,*

*Caeterorumque animalium.*

## OLEUM SUCCINI.

℞. Succini triti Q. V.

Distilla ex retorta vitrea, ut in Acido Succinico praescribitur: tunc sume

Hujus Olei Q. V.

Aquae dodecuplum.

Distilla in retorta vitrea balneo arenae fere ad siccitatem; toties repete donec limpidissimum et tenuissimum Oleum obtineas; ab Aqua per infundibulum separa et serva.

*Dosis ad guttas octo.*

## OLEUM OLIVARUM EMPYREUMATICUM.

(*Laterum.*)

℞. Laterum pulveratorum, . . . } ana libras tres.  
Olei Olivarum. . . . . }

Bb



Immitte in retortam, igne reverberii distilla et Oleum à phlegmate separa.

OLEUM GALBANI COMPOSITUM.

(*Galbanetum.*)

℞. Gummi Galbani, . . . . .	} singulorum libram unam.
Hederæ,	
Resinæ Elemi,	
Olei Fructuum Lauri. . .	

Omnia mixta in retorta vitrea balneo arenae distillentur, ignem augendo, donec nihil amplius Olei prodeat; Oleum à liquore acido separatum ad usum serva.

*Usus externus.*

OLEUM TEREBINTHINAE SULPHURATUM.

(*Balsamum Sulphuris Terebinthinatum.*)

℞. Olei Terebinthinae libram unam,  
Sulphuris Sublimati uncias tres.

Injiciantur in matracium vitreum non obturatum et calore balnei arenae digerantur diligenter movendo, donec totum Sulphur ferè dissolvatur et Oleum colorem rubrum et consistentiam Syrupi adquisiverit, Oleum per

subsidentiam depuratum per decantationem  
separa et vase obturato ad usum conserva.

*Dosis ad guttas octo.*

## OLEUM ANISI SULPHURATUM.

*(Balsamum Sulphuris Anisatum.)*

℞. Olei distillati Anisi libram unam,  
Sulphuris Sublimati uncias tres.

Misce et procede ut supra.

*Dosis ad guttas octo.*

Simili modo paratur Oleum

*Succini Sulphuratum,*

*Nucum Juglandium Sulphuratum cum*

*Oleo expresso.*

## CAPUT XXIV.

## U N G U E N T A.

## UNGUENTUM MURIATIS HYDRARGYRI.

*(Ad Herpetes.)*

℞. Unguenti Rosarum uncias sex,  
Muriatis Hydrargyri praecipitati drachm. sex.  
Misce in mortario vitreo.

*Drachmae tres hujus Unguenti continent Muriatis Hydrargyri praecipitati scrupulum unum.*

UGUENTUM MURIATIS OXYGENATI HYDRARGYRI.

*(Ad Scabiem ex Alderete.)*

℞. Butyri Vaccini recentis uncias quatuor,  
Terebinthinae, . . . . . }  
Olei Rosarum. . . . . } ana unciam unam.

Ignе lenissimo liquefiant: deinde agita in mortario lapideo et permisce sequentia in subtilissimum pulverem redacta:

Carbonatis Plumbi uncias duas et semis,  
Muriatis Oxygenati Hydrargyri sublimati  
drachmas duas,

Sulphatis Aluminae exsiccati drachmas duas.

Mox adde

Vitellos Ovorum duos,

Succi Limonum uncias duas.

Misce optime.

*In singulis unciis continet Muriatis Oxygenati Hydrargyri sublimati scrupulum semis.*

## UNGUENTUM SULPHURETI HYDRARGYRI SUBLIMATI.

(*Cinnabarinum.*)

℞. Pulveris Oxydi Plumbi semivitrificati uncias  
quatuor,  
Muriatis Hydrargyri sublimati drachm. duas,  
Carbonatis Plumbi unciam unam et semis,  
Sulphureti Hydrargyri sublimati uncias duas,  
Olei Rosarum libras duas,  
Cerae Citrinae uncias sex.

Liqua Ceram in Oleo et reliqua prius  
laevigata misce agitando donec frigescant.

## UNGUENTUM HYDRARGYRI.

(*Mercurii.*)

℞. Axungiae Suillae libras duas,  
Hydrargyri libram unam.

Fiat Unguentum S. A. in mortario lapideo  
pistillo ligneo per aliquot dies continuè agi-  
tando donec Hydrargyrus inconspicuus red-  
datur.

*In singulis drachmis continet Hydrargyri scrupulum unum.*

## UNGUENTUM NITRATIS HYDRARGYRI.

*(Citrinum.)*

℞. Hydrargyri, . . . . . } ana unciam unam.  
 Acidi Nitrici. . . . . }

Effunde gradatim Acidum in vas vitreum supra Hydrargyrum ad solvendum. Tunc sume Axungiae Suillae liquefactae et jam ferè spissescens uncias decem.

Mitte in mortarium vitreum, et solutionem nitricam sensim superaffunde, agitetur mixtura donec frigescat.

## UNGUENTUM CARBONATIS PLUMBI.

*(Album ex Rhasis.)*

℞. Olei Rosarum libram unam et semis,  
 Pulveris Carbonatis Plumbi libram unam,  
 Cerae Albae uncias quatuor.

Liquefactâ in Oleo Cerâ, Carbonatem Plumbi admisce, dein coque paululum igne lento, separa et agita usque ad refrigerationem.

UNGUENTUM OXYDI PLUMBI ACETATUM.

(*Lithargyri, seu Nutritum.*)

℞. Oxydi Plumbi Semivitrificati pulverati libram unam,  
 Olei Olivarum libras tres,  
 Aceti Albi optimi uncias sexdecim.

Coque Oxydum Plumbi cum Olei libra una, addendo Aquae quantum satis, ad Cerati densitatem. Huic admisce in mortario modò Oleum, modò Acetum, continenter agitando, donec Oleum omne et Acetum exhausteris, et Unguento debitam spissitudinem et candorem conciliaveris.

UNGUENTUM PLUMBI NIGRUM.

℞. Sulphureti Plumbi, . . . . . } ana uncias  
 Oxydi Plumbi Semivitrificati. . . } duas,  
 Carbonatis Plumbi, . . . . . } ana unciam unam,  
 Sulphureti Antimonii. . . }  
 Olei Rosarum libras tres,  
 Cerae Albae uncias novem.

Liqua Ceram in Oleo et reliqua optime laevigata misce, coque paululum, separa et continenter agita ad refrigerationem.

## UNGUENTUM OXYDI PLUMBI FUSCUM.

(Vulgò *de la Mere.*)

℞. Axungiae Suillae, . . . . . }  
 Butyri Vaccini recentis, }  
 Cerae Citrinae, } ana libram semis,  
 Sebi Hircini, }  
 Oxydi Plumbi Semivitri- }  
 ficati pulverati. . . . . }  
 Olei Olivarum libram unam.

Coque donec ex fusco nigrescat non intermissâ agitatione.

## UNGUENTUM OXYDI PLUMBI RUBRUM.

(Magistrale, seu *de Minio.*)

℞. Olei Rosarum libram unam et semis,  
 Pulveris Oxydi Plumbi Rubri uncias quinque,  
 Carbonatis Plumbi, . . . . . } ana sesquiun-  
 Oxydi Plumbi Semivitrificati } ciam,

Coque paululum continnè agitando et adde Cerae Albae uncias quatuor.

Liqua, ab igne sèpara, agita et conserva ad usum.

• UNGUENTUM ACÉTATIS PLUMBI.

(*Butyrum Saturni.*)

℞. Acetatis Plumbi Liquidi, } ana libram unam.  
 Olei Olivarum. . . . . }

Misce in mortario lapideo continè agitando pistillo ligneo, ad Linimenti spissitudinem.

• UNGUENTUM ALTHAEAE.

℞. Olei Althaeae libras duas,  
 Cerae Citrinae, . . . . . } ana libram semis.  
 Resinae Communis. . . . . }

Liquatis et colatis, admisce Terebinthinae purae uncias duas.

• UNGUENTUM COLOPHONIAE PALLIDUM.

(*Basilicum.*)

℞. Cerae Citrinae, . . . . . }  
 Sebi Hircini, . . . . . } ana libram unam.  
 Resinae Communis, . . . . . }  
 Colophoniae. . . . . }

Liqua in Olei Olivarum sesquilibra et cola. Si loco Colophoniae adhibueris Picem Nigram;

• UNGUENTUM PICIS NIGRUM habebis.



## UNGUENTUM MEDULLAE MUCILAGINEUM.

*(Fili Zachariae.)*

℞. Cerae Albae, . . . . . }  
 Medullae Cruris Vaccini, } ana uncias sex,  
 Axungiae Suillae. . . . . }  
 Olei Seminum Lini recentis uncias quinque.  
 Liquefactis et semirefrigeratis, adde  
 Mucilaginis spissioris Seminum Lini uncias  
 sex.

Agita, donec Mucilago exactè misceatur  
 et Unguentum refrigeretur, quod repetes per  
 aliquot dies ne mucescat.

## UNGUENTUM MEDULLAE VACCINAE.

℞. Butyri Majalis recentis libram unam,  
 Medullae Cruris Vaccini libram semis.  
 Miscere in mortario marmoreo, elue mul-  
 toties Aquâ et materiem Aquâ Rosarum  
 coopertam serva.

UNGUENTUM SEBI ARCAEL.

(*Balsamum Arcaei.*)

℞. Sebi Hircini libram unam,  
 Terebinthinæ purae, . . . }  
 Resinae Elemi, } ana uncias decem.  
 Axungiae Suillae. . . . . }  
 Liq̄a et cola.

UNGUENTUM ROSARUM.

℞. Axungiae Suillae recens præparatae libras  
 duodecim,  
 Petalorum Rosarum Pallidarum recentium  
 libras sex.  
 Macera per triduum: deinde coque ad hu-  
 miditatis exhalationem et cola cum expres-  
 sione.

UNGUENTUM SAMBUCI.

℞. Corticum interiorum recentium Surculorum  
 Sambuci libras duas et semis,  
 Foliorum ejusdem libram semis.  
 Contundantur et cum Axungiae Suillae  
 libris novem macerentur per dies octo in va-

se fictili vitreato; coque ad humiditatis ferè consumptionem; tunc cola cum forti expressione, defaeca et ad usum serva.

UNGUENTUM ARTHANITAE COMPOSITUM.

℞. Olei Arthanitae Compositi recentis libras duas,

Butyri Vaccini, . . . . . } ana uncias octo.  
Cerae Citrinae. . . . . }

    Igne lento liquatis, adde  
    Gummi Sagapeni purificati, . . . } ana unciam  
    Fellis Tauri praeparati. . . . . } semis.

    Omnibus mixtis et semirefrigeratis, adde sequentes pulveres

    Scamonii, . . . . . }  
    Radicis Jalappae,  
    Fructûs Colocynthidis, } ana unciam semis,  
    Foliorum Meccreonis,  
    Aloes. . . . . }

    Salis Gemmae, . . . . . }  
    Gummi Euphorbii,  
    Myrrhae, } ana drachmas duas.  
    Fructûs Piperis Longi,  
    Radicis Zingiberis,  
    Florum Chamomillae. . }

    Misce S. A. et serva ad usum.

UNGUENTUM LUMBRICORUM NERVINUM.

℞. Herbae recentis Rutae, . . . . . }  
 Summitatum floridarum }  
     Salviae, }  
     Majoranae, }  
     Rorismarini, }  
     Menthae, } ana uncias  
     Chamaepityos, } duas,  
     Verbasci, }  
     Lavendulae, }  
     Hyperici, }  
     Chamomillae, }  
     Meliloti. . . . . }

Fructuum Lauri, . . . . } ana unciam unam.  
 Juniperi. . . . }

Contusa et incisa macerentur per biduum  
 in Olei Lumbricorum libris tribus; postea  
 coquantur ad humiditatis consumptionem,  
 Oleum colatum per expressionem defaeca et  
 in colatura dissolve

Cerae Citrinae uncias novem.

Semirefrigerato unguento, adde  
 Olei distillati Cerae, . . . . } ana uncias duas,  
 Terebinthinae }

Unguenti Althaeae uncias quatuor.  
Misce exactè et serva ad usum.

UNGUENTUM INULAE MARTIATONIS.

℞. Olei Inulae Compositi recentis libras quatuor,  
Cerae Citrinae libram unam,  
Axungiae Suillae uncias quatuor.

Liquatis et semirefrigeratis, adde  
Styracis Liquidae drachmas undecim,  
Pulveris Mastiches drachmas sex.

Agita ad refrigerationem et serva ad  
usum.

UNGUENTUM CICUTAE DEOPILATIVUM.

℞. Foliorum Cicutae, . . . . .	} ana libram unam,
Apii,	
Ebuli,	
Petroselini,	
Sabinae. . . . .	} ana libram semis.
Radicis Capparis, . . . . .	
Iridis Germanicae,	
Bryoniae. . . . .	

Incisa et contusa digerantur per quatri-  
dium in Olei Olivarum libris sex; dein co-

que ad humiditatis consumptionem, cola, ex-  
prime, defaeca et igne lento dissolve  
Cerae Citrinae sesquilibram.

Semirefrigerato Unguento adde  
Pulveris Gummi Ammoniaci, . . . } ana uncias  
Radic. Aristoloc. Long. } duas.  
Misce et fiat Unguentum S. A.

UNGUENTUM CONYZAE AREGONIS.

℞. Olei Conyzae compositi recentis libras qua-  
tuor,

Cerae Albae libram unam,  
Axungiae Suillae uncias quatuor.

Liquatis et semirefrigeratis, adde  
Pulveris Radicis Pyrethri, . . . }  
Zingiberis, }  
Fructûs Piperis Nigri, } ana unciam  
Euphorbii, } semis.  
Mastiches, }  
Thuris. . . . . }

Misceantur optimè et agita ad refrigera-  
tionem.

## UNGUENTUM BRYONIAE AGRIPPAE.

℞. Olei Bryoniae Compositi recentis libras quatuor,

Cerae Albae libram unam.

Liqua igne lento, agita paululum post semirefrigerationem et conserva ad usum.

## UNGUENTUM MALORUM INSANORUM.

℞. Olei Rosarum libras tres,

Malorum Insanorum minutim incisorum libras duas.

Coque igne lento ad humiditatis consumptionem, in colatura igne lento dissolve Cerae Citrinae uncias novem.

Adde

Oxydi Cupri Acetati laevigati sine Aqua drachmas duas.

Coque paululum ad colorem viridem conciliandum, agita et refrigeratum conserva.

UNGUENTUM RUTAE.

(*Butyrum Rutae.*)

℞. Foliorum recentium Rutae, . . . . }  
                   Absinthii,                   } ana uncias  
                   Menthae. . . . }    duas,

Axungiae Suillae uncias sexdecim.

Coque ad humiditatis consumptionem et cola.

UNGUENTUM GEMMARUM POPULI COMPOSITUM.

(*Populeum.*)

℞. Gemmarum Populi Nigrae recentium et contusarum libras tres,

Axungiae Suillae libras octo.

Misce et macera in vase fictili vitreato, rite cooperto, donec sequentia recens collecta comparare possis, scilicet

Foliorum Hyoscyami libram unam et semis,

Sempervivi Majoris, .. }  
                   Violae,                                   } ana libram  
                   Umbilici Veneris. . . . }    unam,

Solani libras duas.

Contusis, misce et coque igne lento, conti-

Dd.



nenter agitando, ad humiditatis consumptionem. Cola, torculari exprime et defaeca.

UNGUENTUM MYRTINUM COMPOSITUM.

(*Comitissae.*)

℞. Olei Myrti libram unam,  
Cerae Citrinae uncias tres.

Liquatis et ab igne semotis, adde sequentia in pulverem subtilem redacta:

Gallarum immaturarum unciam unam,

Fructuum Myrti, . . . . }

Cupressi, } ana drachmas duas,

Corticum Granatorum }

Foliorum Sumach unciam unam,

Mastiches unciam semis.

• Agita usque ad refrigerationem et serva ad usum.

UNGUENTUM CANTHARIDUM.

(*Epispasticum.*)

℞. Unguenti Colophoniae Pallidi uncias tres,  
Cerae Citrinae unciam semis.

Simul liquatis, adde

Pulveris Cantharidum unciam unam et semis.

Misce igne lento continuè movendo et post refrigerationem serva ad usum.

## UNGUENTUM OXYGENATUM.

℞. Axungiae Suillae uncias octo.

Liqua in vase porcellaneo amplo et injice Acidi Nitrici puri unciam unam.

Cum spathula lignea lento igne agita, quousque vapores rubros non exhalet; tunc ab igne statim separa, pluriesque agita, et semirefrigeratum in modulos papyraceos immitte servaque ad usum.

## UNGUENTUM OXYDI CUPRI MELLEUM.

(*Ægyptiacum.*)

℞. Mellis optimi uncias quatuordecim,

Aceti fortis uncias septem,

Oxydi Cupri acetati pulverati uncias quinque.

Coque igne lento ad Unguenti spissitudinem.



## CAPUT XXV.

## EMPLASTRA.

## EMPLASTRUM RESINOSUM SULPHURATUM.

*(Guillermi Servitoris.)*

℞. Resinae communis, . . . . . } ana libras duas,  
 Colophoniae. . . . . }  
 Cerae Citrinae libram unam,  
 Terebinthinae uncias octo.

Liquefactis et colatis, adde

Pulveris Zingiberis unciam unam et semis,

Fructuum Lauri, . . . . . }

Sulphuris,

Seminis Anisi,

Summitatum Pulegii, } ana unciam

Thuris, } unam,

Croci,

Mastiches. . . . . }

Piperis Tabasci uncias duas.

Misce diligenter et fiat Emplastrum.

## EMPLASTRUM SEBI ANODINUM.

℞. Emplastri Oxydi Plumbi Mucilaginei recentis  
libram unam,  
Cerae Albae uncias sex,  
Axungiae Suillae uncias quatuor,  
Sebi Hircini uncias duas.

Liqua, cola et in Emplastri formam redige.

N. B. Si praedicto Emplastro addideris  
Olei Olivarum uncias quatuor, habebis CE-  
RATUM ANODINUM.

## EMPLASTRUM CARBONATIS PLUMBI USTUM.

(*Benedictum.*)

℞. Radicis Althaeae, . . . . . } ana uncias duas,  
Arundinis. . . . . }  
Ireos uncias tres.

Incisas macera in Olei Olivarum libris  
tribus; dein coque ad humiditatis consum-  
ptionem. Cola et admisce

Carbonatis Plumbi pulverati uncias sex,  
Oxydi Zinci Semivitrificati laevigati uncias  
tres.

Perge coquere spathulâ continenter agitan-

do ad Emplastri mollis spissitatem. Dein adde  
Cerae Citrinae uncias quatuor.

Tunc decoque ad debitam densitatem, ac  
ab igne semotis et semirefrigeratis, affunde  
Balsami Nigri unciam semis.

Agita et fiat Emplastrum.

### EMPLASTRUM CICUTAE.

℞. Resinae Communis libras duas et uncias duas,  
Cerae Citrinae libram unam,  
Olei Olivarum uncias tres.

Liquefactis igne leni, adde  
Cicutae recentis contusae libras duas.

Coque ad totius ferè humiditatis exhalationem. Cola cum expressione, in ignem redige et adjice

Succi Cicutae recenter extracti et non defaecati libras quatuor.

Agita spathulâ lignèâ donec faecula Succicum massa resinosa permisceatur; dein remove, liquoremque limpidum supernatantem et fere refrigeratum decanta: tunc massae iterum liquefactae admisce

Gummi Ammoniaci in Aceto soluti et ad Emplastri spissitudinem redacti uncias octo.

Fiat Emplastrum S. A.

## EMPLASTRUM OXYDI PLUMBI RUBRUM.

*(Confortativum Vigonis.)*

℞. Radicum et Foliorum Symphyti, }  
 Fructuum Myrti, } ana uncias  
 Rosarum Rubrarum, } quatuor,  
 Summitatum Hyperici. . . . . }

Incisa et contusa coque in Aquae libris novem ad tertiae partis consumptionem; tunc sume

Olei Olivarum libras quatuor,

Sebi Hircini libram unam,

Oxydi Plumbi Semivitrificati pulverati libras duas.

Coque, sensim addendo Decoctum supra-dictum, ad molliorem Emplastri spissitudinem. Deinde in eodem liqua Cerae Citrinae libram unam, Terebinthinae uncias tres.

Iterum coque ad justam densitatem, et Emplastro semirefrigerato, insperge sequentia in pulverem redacta, scilicet

Thuris, . . . . . }

Myrrhae, } ana uncias duas,

Mastiches. . . . . }

Sanguinis Draconis uncias tres,

Boli Armenicae laevigatae uncias quatuor,  
 Oxydi Plumbi Rubri uncias sex.

Misce, malaxa et in cylindros serva.

EMPLASTRUM OXYDI PLUMBI MUCILAGINEUM.

(*Diachylum Simplex.*)

℞. Radicum recentium Althaeae in }  
     taleolas sectarum,                    } ana libram  
 Seminum Lini. . . . . }            semis.

Infusis in Aquae libris octo, leviter coque  
 ad mucilaginis extractionem. Cola et expri-  
 me; tunc sume

Mucilaginis expressi libras tres,

Oxydi Plumbi Semivitrificati subtiliter pul-  
 verati libras duas,

Olei Olivarum libras quatuor.

Coque, sensim addendo mucilaginem, ad  
 Emplastri soliditatem.

EMPLASTRUM OXYDI PLUMBI MUCILAGINEUM

COMPOSITUM.

(*Diachylum Magnum.*)

℞. Emplastri praedicti libras sex,

Ichthyocollae Alcoholis Vini Communis un-

ciis duabus solutae unciam semis,  
 OEsyphi uncias quatuor,  
 Resinae Communis, . . . }  
 Cerae Citrinae. . . . . } ana uncias quatuor,  
 Terebinthinae libram semis.

Resinam, Ceram et Terebinthinam simul liquatas et colatas adde Emplastro liquato igne lento, et optimè misceantur, addendo sub finem OEsyphum cum Ichthyocollae solutione in mortario priùs coalitum, postremum verò digerantur ad intimam unionem et humiditatis consumptionem.

### EMPLASTRUM OXYDI PLUMBI GUMMATUM.

(*Diachylum Gummatum.*)

R. Emplastri supra descripti libras tres,  
 Gummi Galbani, . . . . . }  
 Ammoniacy, . . . . . } ana unciam unam,  
 Bdellii, . . . . . }  
 Sagapeni. . . . . }

Vini Albi libram unam.

Emplastro igne lento liquato et adhuc calenti adde Gummi in Vino soluta, colata et ad mellis spissitudinem igne lento evaporata, agitando ad perfectam mixtionem; post-

Ee



ea lenissimè coque ad humiditatis consumptionem et forma cylindros S. A.

EMPLASTRUM RANARUM SIMPLEX.

℞. Ranas viventes quadraginta,  
 Radicum recentium Ebuli, . . . . } ana sesqui  
 Bardanae. . . } libram,

Aceti libras tres,

Aquae libras novem:

Macera per biduum et coque ad dimidias.

Tunc sume

Decocti colati et expressi libras quinque,

Olei Olivarum libras novem.

Coque ad humiditatis ferè consumptionem.

Deinde ab igne remove et adde

Axungiae Suillae libras tres,

Oxydi Plumbi Semivitrificati pulverati libras sex,

Ejusdem Decocti Q. S.

Spathulâ lignèâ permixtis, iterum coque ad debitam spissitudinem, ut digitis non adhaereat; tunc adde

Cerae Citrinae libras tres,

Terebinthinae uncias duas.

Exactè permixtis et semirefrigeratis insperge

Euphorbii pulverati unciam unam.

Fiat Emplastrum S. A.

EMPLASTRUM RANARUM CUM HYDRARGYRO.

℞. Hydrargyri libram unam,  
Terebinthinae uncias quatuor.

Agita in mortario ferreo donec Hydrargyrus inconspicuus reddatur. Cum Emplastri Ranarum libris sex et unciis octo, igne lenissimo liquati misce, et malaxatum in cylindros conserva.

*In singulis unciis continet Hydrargyri drachmam unam.*

EMPLASTRUM OXYDI PLUMBI SAPONACEUM.

℞. Olei Olivarum uncias triginta duas,  
Oxydi Plumbi Rubri uncias duodecim,  
Carbonatis Plumbi optimi uncias sex,  
Saponis Albi recentis uncias tres,  
Cerae Albae unciam unam et semis.

Plumbi praeparata in subtilem pulverem redacta cum Oleo ritè permisce: deinde adde Saponem in sufficienti Aquae quantitate solutum. Haec omnia simul mixta agita, do-

nec Linimenti formam adquisiverint. Tunc supra mediocrem ignem, continenter agitando et humiditatem, quoties oportuerit, addendo, coque ad debitam soliditatem: humiditatis reliquum levi calore vapore; postea Ceram adjice et semirefrigerato Emplastro adde

Camphorae pulveratae unciam unam.

Misce S. A., malaxa et in cylindros serva ad usum.

EMPLASTRUM OXYDI PLUMBI EPULOTICUM.

(*Diapalmae.*)

℞. Oxydi Plumbi Semivitrificati	} ana libras tres.
subtiliter pulverati,	
Olei Olivarum,	
Axungiae Suillae. . . . .	}

Coque cum Aquae sufficienti quantitate, spathulâ ligneâ continenter movendo, donec digitis non adhaereat. Adde

Cerae Albae uncias novem,

Resinae Communis uncias sex.

Coque iterum ad Emplastri spissitatem.

## EMPLASTRUM OXYDI PLUMBI DIABOTANUM.

*(Resolutivum.)*

℞. Oxydi Plumbi Semivitrificati pulverati li-  
bras duas,  
Olei Olivarum libras quatuor,  
Aceti optimi Q. S.

Coque in Emplastri spissitudinem. Sub fi-  
nem admisce sequentia simul permixta et ali-  
quantulum liquefacta, scilicet

Inspissamenti Cicutae, . . . . .	} ana uncias
Chelidonii Majoris	
Cucumer. Agrest.	unciam unam,
Extracti Radicis Helenii, . . . . .	} ana unciam
Valerianae. . . . .	

Iterum coque per aliquot momenta. Post-  
ea adde sequentia prius liquata et colata:

Cerae Citrinae, . . . . .	} ana libram semis,
Picis Nigrae,	
Terebinthinae. . . . .	

Styracis Liquidae uncias tres.

Massae fermè refrigeratae insperge

Pulveris Gummi Ammoniaci,	} ana uncias tres,
Galbani. . . . .	
Thuris uncias duas,	

Pulveris Mastiches, . . . . }	} ana unciam unam,	
Tacamahacae. . . }		
Fructuum Lauri, . . . . }	} ana drach-	
Radici Ireos,		} mas sex,
Hellebor. Nigr.		
Seminum Cumini. . . . }		

Olei Olivarum Empyreumatici uncias tres,  
 Camphorae in Oleo solutae unciam semis.

N. B. Si singulis Emplastri libris addideris Hydrargyri in Terebinthinae uncia una et semis extincti uncias tres, habebis EMPLASTRUM OXYDI PLUMBI DIABOTANUM CUM HYDRARGYRO, quod *in singulis unciis continet Hydrargyri drachmam unam et semis.*

### EMPLASTRUM COLLAE AD HERNIAM.

*(Contra Rupturam de Pelle.)*

℞. Fructuum Myrti contusorum, } ana uncias sex,  
 Lumbricorum Vino lotorum }  
 Aquae Ferrariae libras octo.

Coque ad dimidias et cola. Tunc sume  
 Decocti praescripti libras tres,  
 Olei Olivarum libras duas,  
 Oxydi Plumbi Semivitrificati pulverati libram unam.

Frigidè in cacabo aeneo ritè agitentur;  
postea coque ad humiditatis consumptionem  
et Emplastri mollis consistentiam; tunc adde  
sequentia prius liquata et colata

Cerae Citrinae libram unam,

Picis Nigrae, . . . . .	} ana uncias novem.
Resinae Communis, . . . . .	
Colophoniae. . . . .	

Agita et adde sequentia in Aceto soluta  
et ad mellis consistentiam inspissata

Gummi Galbani, . . . . .	} ana uncias quatuor.
Ammoniaci. . . . .	

Benè permixtis, et Emplastro ab igne se-  
moto et semirefrigerato, paulatim misce se-  
quentia in pulverem redacta, scilicet

Pulveris Myrrhae, . . . . .	} ana uncias quatuor,
Thuris,	
Mastiches,	
Sanguinis Hirci,	
Collae fortis. . . . .	} tres,
Radic. Aristoloch. Long.	
Rotund.	} ana uncias
Consolidae Major.	
Minor.	} tres,
Gallarum,	
Boli Armenicae. . . . .	

Pulveris Gypsi, . . . . . } ana uncias  
 Mumiae. . . . . } tres.  
 Assiduè agitando fiat Emplastrum S. A.

## EMPLASTRUM SILIQUARUM.

℞. Resinae Communis, . . . } ana uncias quatuor,  
 Colophoniae. . . . . }  
 Cerae Citrinae uncias sex.

Liquatis et colatis, admisce  
 Extracti Siliquarum ad mellis spissitudinem  
 redacti libram unam,  
 Mellis optimi uncias duas,  
 Emplastri Oxydi Plumbi Rubri uncias qua-  
 tuor,  
 Carbonatis Ferri laevigati drachmas sex,  
 Fiat Emplastrum S. A.

## EMPLASTRUM SILIQUARUM IMPERIALE.

℞. Emplastri Picis Nigrae Regii, . . } ana uncias  
 Oxydi Plumbi Rubri, } quatuor,  
 Collae ad Herniam. . . }  
 Resinosi Sulphurati, . . } ana uncias  
 Siliquarum. . . . . } duas,  
 Oxydi Ferri Rubri unciam semis,  
 Acetatis Plumbi Crystallisati, . . } ana drach-  
 Camphorae pulveratorum. . . . } mas duas,

Emplastris simul igne lento liquatis et adhuc calidis adde caetera pulverata, malaxa et in cylindros serva.

EMPLASTRUM STYRACIS STHOMACHICUM,

℞. Cerae Citrinae, . . . . . } ana libras duas,  
 Thuris. . . . . }  
 Terebinthinae libras tres.  
 Liqua, cola et adde  
 Pulveris Styracis, . . . . . } ana uncias tres  
 Mastiches, } et semis,  
 Ladani puri minutim incisi }  
 Pulveris Benzoini uncias duas et drachmas  
 duas,  
 Piperis Tabasci uncias quatuor et semis,  
 Olei Distillati Menthae, } ana drachmas duas,  
 Absinthii }  
 Fiat Emplastrum lege artis.

EMPLASTRUM STYRACIS STHOMACHICUM

PHARMACOP. MATRITENSIS.

℞. Cerae Citrinae libras duas et semis,  
 Terebinthinae libras tres,  
 Tacamahacae libras duas et semis,  
 Ff



Styracis, . . . . .	} ana uncias quatuor et semis,
Mastiches,	
Ladani purificati. . . . .	
Benzoini, . . . . .	} ana drachmas octodecim,
Caryophyllorum,	
Nucis Moschatae. . . . .	
Olei Distillati Menthae,	} ana drachmas duas.
Absinthii	

Styrax cum mollis sit, Ladano in mortario aeneo calefacto pistetur et misceatur, addendo si opus fuerit, liquamenti Cerae paucillum, ut massa tenuissima fieri possit, pistillo fortiter contundendo; postea cum Cera et Terebinthina simul liquatis et colatis, misceatur, addendo in finem caetera pulverata et Olea Distillata: post semirefrigeratum Emplastrum optimè malaxa et in cylindros papyro involutos ad usum serva.

#### EMPLASTRUM PICIS NIGRAE REGIUM.

(*Contra Rupturam.*)

℞. Picis Nigrae libram unam et semis,  
Cerae Citrinae, . . . . . } ana uncias octo,  
Terebinthinae. . . . . }  
Ladani purificati uncias duas.

Liquatis, adde

Hypocistidos in decocto Fructuum Cupressi  
soluti et inspissati unciam unam.

Ab igne semotis, insperge

Pulveris Mastiches, . . . . .	} ana drachmas duas et semis,
Radici <sup>s</sup> Consolidae	
Majoris. . . . .	

Fructuum Cupressi unciam unam,

Boli Armenicae, . . . . .	} ana semun- ciam.
Lapidis Haematites laevigato- rum. . . . .	

Misce exactè et fiat Emplastrum S. A.

EMPLASTRUM RESINARUM GLUTINANS.

(*Andreae à Cruce.*)

℞. Resinae Communis uncias sexdecim,

Elemi uncias quinque,

Terebinthinae, . . . . .	} ana uncias duas,
Olei Olivarum. . . . .	

Cerae Albae unciam unam.

Liqua, cola et fiat Emplastrum.

EMPLASTRUM ASSAEOFETIDAE MATRICALE.

℞. Terebinthinae uncias duas,

Ff 2

Cerae Citrinae uncias octo.

Leni igne liquatis et colatis, adde  
Galbani in Aceto soluti et ad Extracti mol-  
lis densitatem cocti uncias tres.

Agita spathulâ ligneâ ad perfectam mix-  
tionem, et semirefrigeratis, adde sequentia in  
pulverem redacta, scilicet

Thuris, . . . . . } ana unciam unam,  
Assaefoetidae. . . . . }

Myrrhae unciam semis,

Anime drachmas sex,

Castorei, . . . . . } ana drachmas tres.  
Seminis Cumini. . . . . }

Misce, fortiter agitando, et sub finem adde  
Olei Succini drachmas duas.

EMPLASTRUM GALBANI SIMPLEX.

℞. Terebinthinae uncias quinque,

Cerae Citrinae uncias octo.

Liquatis et colatis, adde

Galbani in Aceto soluti et inspissati libram  
unam.

Fiat ex Arte Emplastrum.

## EMPLASTRUM GALBANI CROCATUM.

℞. Galbani Aceto soluti et inspissati uncias sex,  
 Emplastri Meliloti Compositi, . . } ana uncias  
 Oxydi Plumbi Mucilag. } quatuor,  
 Cerae Citrinae uncias duas,  
 Terebinthinae unciam unam,  
 Pulveris Croci drachmas sex.

Emplastris, Terebinthinae et Cerae simul  
 liquatis adde Galbanum et Crocum. Mate-  
 riam agita post semirefrigerationem; forma  
 cylindros et conserva ad usum.

## EMPLASTRUM SPERMATIS CETI.

℞. Cerae Albae uncias quatuor,  
 Spermatis Ceti, . . . . . }  
 Emplastri Oxydi Plumbi } ana uncias duas,  
 Mucilaginei. . . . . }  
 Olei Amygdalarum Dulcium unciam semis.  
 Liqua, cola et fiat Emplastrum S. A.

## EMPLASTRUM MELILOTI SIMPLEX.

℞. Summitatum floridarum Meliloti recentium

libras quatuor.

Incisas et contusas immite in  
Sebi Hircini liquefacti libras quinque.

Coque leni igne ad totius ferè humidita-  
tis exhalationem. Cola et exprime; tunc adde  
Resinae Communis libras octo,  
Cerae Citrinae libras quatuor.

Fiat Emplastrum S. A.

EMPLASTRUM MELILOTI COMPOSITUM.

℞. Emplastri Meliloti Simplicis libras tres,  
Terebinthinae uncias sex.

Igni lento liquescant et adde

Pulveris Flor. Chamomillae, } ana uncias tres,  
Meliloti. . . . . }

Radicis Ireos, . . . } ana unciam unam,  
Althaeae }

Pulveris Croci unciam semis,

Gummi Ammoniaci, } ana uncias duas,  
Bdellii. . . . }

Seminis Foenigraeci unciam unam.

Fiat Emplastrum S. A.

## EMPLASTRUM CANTHARIDUM.

*(Epispasticum, seu Vesicatorium.)*

- ℞. Cerae Citrinae, . . . . . }  
 Colophoniae, . . . . . } ana uncias duas,  
 Terebinthinae. . . . . }  
 Olei Euphorbii unciam unam.  
 Igne liquatis, adde  
 Pulveris Cantharidum uncias tres.  
 Fiat Emplastrum S. A.

## EMPLASTRUM GALBANI ROBORANS.

*(Scutum pro umbilico.)*

- ℞. Assaefoetidae, . . . . . }  
 Galbani. . . . . } ana drachmas duas.  
 Cum sufficienti quantitate Tincturae Al-  
 koholicae Castorei misceantur et in alutam  
 extendantur, ut fiat Scutum orbiculare.  
 Extemporaneè fieri debet.

## TELA EMPLASTRICA EPULOTICA.

*(Sparadrapus Pallidus.)*

- ℞. Emplastri Oxydi Plumbi Epulotici libras  
 duas,

Cerae Citrinae libram semis.

Ignē lento liquatis, immerge lintea, quae distracta, refrigerata et cultello corrasa, supra porphyritem pistillo vitreo expolies.

TELA ICHTHYOCOLLAE GLUTINANS.

(Vulgò *Tafetan de Inghlaterra.*)

℞. Ichthyocollae minutim sectae uncias duas.

Digere per viginti quatuor horas in Aquae libris duabus et semis. Coque, ut dissolvatur, et cola per linteum cum expressione. Vapora ad mellis consistentiam. Tunc illâ satis adhuc calenti telam sericeam rarioris texturae, probè tensam, penicillo obducito. Ichthyocollâ leni igne exsiccâtâ operationem saepius repete. Postremò Tincturâ Balsami Tolutani Alkohole Vini extractâ eandem telam bis inunge, eamque post perfectam in aëre exsiccationem in cylindros convolutam serva.

## CAPUT XXVI.

## CATAPLASMATA.

## CATAPLASMA MICAE PANIS ANODINUM.

℞. Micae Panis albi uncias sex,  
Lactis uncias sexdecim.

Coque igne lento ad pulmenti spissitudinem. Ab igne semotis, admisce

Vitellos Ovorum quatuor,

Pulveris Croci drachmam unam.

Habebis Cataplasmatibus libras duas.

## CATAPLASMA CRUSTAE PANIS ACETOSUM.

℞. Crustae Panis torrefacti uncias quatuor.

Macera in Aceto optimo ad mollitiem.

Pinsito in mortario lapideo. Adde

Pulveris Mastiches, . . . . .	} ana drachmas } duas,
Menthae,	
Fructuum Cupressi,	
Restrictivi. . . . .	

Olei Rosati uncias tres.

His admisce sufficientem farinae Hordei quantitatem ut fiat Cataplasma.

Gg



## CATAPLASMA FERMENTI PANIS THERIACALE.

*(Ad singultum.)*

℞. Fermenti Panis acerrimi uncias tres,  
 Electuarii Theriacalis Magni unciam semis,  
 Pulveris Fructuum Juniperi, . } ana drachmas  
           Rosarum Rubrarum,       } duas,  
           Foliorum Menthae. . }  
           Caryophyllorum, . . } ana drachmam  
           Nucis Moschatae,       } unam.  
           Macis. . . . . }

Cum S. Q. Aceti Rosarum fiat Cataplasma.

## CATAPLASMA FARINAE HORDEI.

*(Farinaceum.)*

℞. Farinae Hordei libras duas,  
 Oxymellis Simplicis libras tres,  
 Pulveris Boli Armenicae uncias quatuor.  
 Miscere et igne lento calefiant, spatulâ  
 frequenter agitando.

## CATAPLASMA ALTHAEAE EMOLLIENS.

℞. Radicis Althaeae incisae uncias decem.

Coque in Aquae Q. S. ad mollitiem. Adde  
Foliorum Malvarum uncias quatuor.

Bulliant iterum ad humiditatis ferè con-  
sumptionem. Contunde et pulpae per seta-  
ceum equinum trajectae admisce

Axungiae Suillae uncias duas,

Vitellos Ovorum duos.

Habebis Cataplasomatis libras duas.

CATAPLASMA NIDI HIRUNDINIS.

℞. Nidi Hirundinis ritè pulverati uncias quatuor,

Radicis Althaeae, . . . . .	} ana uncias tres,
Foliorum recentium Malvarum,	
Ebuli. . . . .	

Coque in Aquae libris quatuor ad humi-  
ditatis ferè consumptionem. Contunde et per  
cribrum equinum pulpam trajice, sub finem  
addendo

Farinae Seminis Lini, . . . . .	} ana uncias duas,
Axungiae Suillae. . . . .	

Pulveris Croci drachmam unam.

Misce ad usum.

## CATAPLASMA SINAPIS DISCUTIENS.

*(Sinapismus ad plantas pedum.)*

- ℞. Fermenti acris unciam unam et semis,  
 Pulveris Seminis Sinapis uncias quatuor,  
 Muriatis Ammoniaci drachmam unam,  
 Herbae recentis Rutae contusae unciam semis,  
 Aceti optimi quantum sufficiat,  
 Ut ex mixtione omnium fiat pasta mollis.

## CAPUT XXVII.

## V I N A.

## VINUM ABSINTHII.

- ℞. Summitatum Absinthii siccarum et incisarum uncias duas,  
 Vini Albi optimi libras quatuor.  
 Infunde per biduum et filtra.  
*Dosis ab uncia ad uncias quatuor.*  
 Ita fiunt Vina ex aliis vegetabilibus.

## VINUM FRUCTUUM CUPRESSI COMPOSITUM.

*(Stypticum.)*

℞. Fructuum Cupressi viridium unciam unam  
et semis,

Corticis Granatorum, . . . }

Foliorum Rorismarini, }

Myrti, }

Florum Rosarum Rubra-  
rum siccarum, }

Balaustiorum. . . . . }

ana unciam semis.

Contusa digere mediocri igne per biho-  
rium in Vini Rubri optimi libris duabus. Co-  
la cum expressione.

## VINUM ANTIMONIALE.

*(Emeticum.)*

℞. Vini Albi optimi libram unam,  
Tartratis Potassae Antimonialis scrupulum  
unum.

Dissolve. Ex tempore fieri debet.

*In singulis unciis continet Tartratis Potassae  
Antimonialis grana duo.*

*Dosis interne ad uncias tres.*

## VINUM OXYDI ANTIMONII.

*(Emeticum turbidum.)*

℞. Oxydi Antimonii Semivitrificati laevigati un-  
cias tres,

Vini Albi optimi libras duas.

Digere in matraccio et serva. Ad ejus ve-  
ro usum agitari debet, si forte in schedulis  
turbidum pro clysteribus praescriptum fuerit.

## CAPUT XXVIII.

## A C E T A.

## ACETUM CAMPHORAE ANTISEPTICUM.

*(Quatuor Latronum.)*

℞. Summitatum siccarum }  
Absinthii, }  
Rorismarini, } ana unciam unam  
Salviae, } et semis,  
Menthae, }  
Rutae. . . . }

Florum Lavendulae siccatorum uncias duas,  
Alliorum drachmas duas,

Piperis Tabasci unciam unam.

Omnia contusa in Aceti optimi libras octo digere calore solis, vel igne arenae in matracio obturato per duodecim dies. Cola, fortiter exprime et filtra: tunc adde Camphorae Spiritu Vini solutae semiunciam.

ACETUM CYPERI LONGI AROMATICUM.

(Hispalense.)

℞. Radicis Cyperi Longi libras duas,  
 Florum Rosarum Rubrarum uncias novem,  
 Summitatum Rorismarini, } ana unciam unam  
 Thymi, } et semis,  
 Lavendulae }  
 Seminum Meliloti libram unam et semis,  
 Piperis Tabasci uncias duas,  
 Benzoini unciam semis.

Incisa et contusa infunde in Aceti optimi libris decem. Digere, distilla ex retorta vitrea donec liquor stillans empyreumaticum spiret odorem, et vase rite clauso serva.

ACETUM ROSARUM.

℞. Rosarum Rubrarum exungulatarum et siccarum libram unam,

Aceti Albi optimi libras octo.

Insola in vase leviter obturato per aliquot dies, vel si mavis, in balneo aquoso spatio aliquot horarum: cola sine expressione et adde, ne mucescat, Alkoholis Vini uncias duas.

Simili modo parantur Aceta

*Ex Herbis,*

*Floribus,*

*Summitatibus Herbarum.*

#### ACETUM SCYLLAE.

℞. Squamarum Scyllae recens exsiccatarum et in frustula incisarum libram unam,  
Aceti optimi libras sex.

Immissa in vas vitreum obturatum digere leni calore per viginti quatuor horas. Liqueorem exprime, à faecibus per subsidentiam separatum decanta et adde Alkoholis Vini uncias tres. Repone in vase vitreo, leviter clauso, per quindecim dies pro conficiendo Oxy-melle Scyllitico.

*Dosis à semuncia ad uncias tres.*

#### ACETUM COLCHICI.

℞. Bulborum recentium Colchici uncias sex,  
Aceti Albi optimi libras sex.

Infunde, cola et repone ut in Aceto Scyl-  
lae diximus.

Pro Oxymelle Colchico conficiendo prae-  
sertim deservit.

## CAPUT XXIX.

### AL K O H O L I A.

(SPIRITUS ARDENTES DISTIL.)

ALCOHOL HELENII COMPOSITUM.

(*Spiritus Carminativus.*)

℞. Radicis Helenii, . . . . . } ana unciam semis,  
       Carlinae. . . . . }  
 Summitatum Rorismarini, } ana uncias qua-  
       Majoranae. . } tuor,  
 Fructuum Lauri, . . . . . }  
 Summitatum Foeniculi, } ana unciam unam,  
 Seminum Carvi, }  
       Anisi. . . . . }  
 Piperis Tabasci, . . . . . } ana unciam semis,  
 Cinnamomi. . . . . }  
 Flavedinis recentis Aurantium drachmas  
 tres.



## ALKOHOLIA.

Contusis, affunde Alkohlis Vini Communis libras tres. Digere vase clauso per biduum et distilla balneo aquoso, cavendo ab empyreumate.

*Dosis à drachma ad drachmas tres.*

## ALKOHOL RORISMARINI.

(*Aqua Reginae Hungariae.*)

℞. Summitatum floridarum Rorismarini recentium libras decem,

Alkohlis Vini Communis libras viginti.

Macera per dies aliquot et distilla balneo aquoso ad libras decem.

*Dosis interne à scrupulo ad drachmam.*

## ALKOHOL COCHLEARIAE.

(*Spiritus Cochleariae.*)

℞. Cochleariae recentis seu Foliorum Lepidii libram unam,

Alkohlis Vini libras quatuor.

Infunde per viginti quatuor horas et distilla balneo aquoso ad dimidias.

## ALCOHOL CINNAMOMI.

℞. Corticis Cinnamomi Manilensis contusi un-  
cias sex,

Vini optimi libras tres.

Fiat maceratio per triduum in vase bene obturato et distilla ad libram unam, quam ad usum in vase obturato serva.

*Dosis ad drachmas duas.*

## ALCOHOL MELISSAE COMPOSITUM.

(*Aqua Carmelitana.*)

℞. Foliorum Melissa recentium uncias octo,  
Flavedinis recentis Limonum, . . . } ana uncias  
Aurantiorum } duas,

Nucis Moschatae, . . . . . } ana unciam unam,  
Seminis Coriandri. . . . . }

Cinnamomi unciam semis.

Incisa et contusa macera per viginti ho-  
ras in Alcoholis Vini Communis libris qua-  
tuor et distilla balneo aquoso ad dimidias.

*Dosis à scrupulo ad drachmam.*

## ALKOHOL SALVIAE VULNERARIUM.

*(Aqua Vulneraria Spirituosa.)*

℞ Foliorum Betonicae, . . . }  
 Agrimoniae, } ana libram unam,  
 Artemisiae. . . }

Foliorum et Summitatum Salviae }  
 Hyperici, } ana uncias  
 Tanaceti, } octo,  
 Absinthii, }  
 Menthae. . . }  
 Scordii, . . . }  
 Majoranae, } ana uncias  
 Rorismarini } quatuor.  
 Lavendulae }

Concide et digere per quatrimum loco calido in Vini Albi libris triginta duabus. Distilla balneo aquoso ad dimidias.

## ALKOHOL CORTICUM AURANTIORUM.

℞ Flavedinis recentis Aurantium libras tres,  
 Vini optimi libras sex.

Digere per triduum et distilla ad libras duas S. A.

*Dosis ad drachmas duas.*

Sic distillatur

*Alkohol Corticum Citrei et similium.*

ALCOHOL VINI COMMUNE.

(*Aqua Vitae Rectificata.*)

℞. Vini optimi quantum volueris.

Distilla ex alembico, donec prodiens liquor attactu flammae non accendatur. Distillatum liquorem rectifica, excipulum aliquoties renovando. Liquores elicitos tali inter se proportione misce, ut Alkoholis et phlegmatis partes aequales contineat.

ALCOHOL VINI.

(*Spiritus Vini Rectificatissimus.*)

℞. Alkoholis Vini Communis libras decem.

Distilla balneo aquoso, quousque vas Aquae Distillatae unciam continens, liquoris eliciti drachmas sex et grana quinquaginta tria, nec amplius, capiat.

ALCOHOL VINI CAMPHORATUM.

(*Aqua Vitae Rectificata Camphorata.*)

℞. Alkoholis Vini libram unam,

Camphorae unciam semis.  
Dissolve.

## ALKOHOL CAMPHORAE SAPONACEUM

(*Linimentum Saponaceum.*)

℞. Alcoholis Vini libram unam,  
Saponis Albi uncias duas,  
Camphorae drachmas sex.  
Solve S. A. et conserva ad usum.

## ALKOHOL SULPHURICUM.

(*Spiritus Vitrioli Dulcis.*)

℞. Acidi Sulphurici uncias quatuor,  
Alcoholis Vini uncias duodecim.

Instilla Acidum Alcoholi in matraccio, et  
relinque in digestionem vase cooperto per octi-  
duum identidem agitando.

*Dosis à guttis octo ad scrupulum.*

## ALKOHOL SULPHURICUM AETHEREUM.

(*Liquor Anodynus Mineralis.*)

℞. Alcoholis Vini unciam unam,  
Ætheris Sulphurici uncias quatuor. Miscce.  
*Dosis à scrupulo ad drachmam.*

## ALCOHOL MURIATICUM AETHEREUM.

*(Spiritus Salis dulcis.)*

℞. Acidi Muriatici libram unam,  
Alcoholis Vini libras duas.

Digere in retorta vitrea et distilla balneo  
arenae ferè ad siccitatem. Liquorem iterata  
ad siccitatem distillatione serva.

*Dosis à guttis decem ad scrupulum.*

## ALCOHOL NITRICUM AETHEREUM.

*(Spiritus Nitri dulcis.)*

℞. Acidi Nitrici libram unam,  
Alcoholis Vini libras duas.

Procede in distillatione ut supra.

*Dosis à semiscrupulo ad scrupulum.*

---

---

ÆTHER SULPHURICUS.

℞. Alcoholis Vini libras sex,  
Acidi Sulphurici libras septem.

Instilla paulatim Acidum supra Alkoho-  
lem in retorta vitrea exceptum, mixturam

per intervalla agitando. Retortam tubulatam in balneo arenae prius calefacto colloca. Receptaculum admove, et mediocri igne distilla liquoris uncias circiter tres: quibus semotis, apta aliud receptaculum amplum, foraminulo exactè obturato supernè pertusum, et linteo madefacto saepius renovando cooperatum, seu potius duo excipula, primum cum altero posteriùs communicans, commissuris Micâ Panis cum Aqua subactâ rite clausis. Distilla ebullientem liquorem, donec in utrumque excipulum triginta, aut triginta duae unciae transierint; quod eveniet, antequam vapores sulphurei percipi incipiant ex foraminulo, quem identidem inter distillandum reserabis, ut gases avolent, qui Ætheris condensationem impedirent. Vasis refrigeratis liquori distillato, et ab aquâ acidulâ per infundibulum separato adde Calcis pridie Aquae ope in pulverem exstinctae unciam semis; et ex retortâ lampadis igne, seu lenissimo calore in receptaculum amplum, juncturis obseratis, distilla octodecim, vel viginti Ætheris siccissimi uncias.

*Dosis à semiscrupulo ad semidrachmam.*

**N. B.** Si residuo primae distillationis post

refrigerationem, Alcoholis purissimi libras sex per syphonem retortae addideris et distillationem, ut antea prosequeris, libram unam Ætheris Sulphurici et libras duas Alcoholis Sulphurici Ætherei Hoffmani per rectificationem obtinebis.

## ÆTHER ACETICUS.

**R.** Acetatis Plumbi exsiccati uncias sexdecim,  
Acidi Sulphurici uncias sex,  
Alcoholis Vini uncias decem.

Mitte Acetatem Plumbi in retortam vitream tubulatam, quam in balneo arenae collocabis, aptans illius collo recipientem tubulatum quòcum alius communicabit, et juncturas claude Micâ Panis Aqua subactâ: Sali adde Acidum Sulphuricum per tubum retortae, deinde Alcoholem; tuncque moderato igne ad distillationem perge, cum Aquâ recipientes frigefaciendo quoad liquidi decem uncias obtinueris: hoc misce cum semiuncia Potassae Purae solutae in duabus vel tribus unciis Aquae. Distilla rursus leni igne usque dum septem, aut octo unciae Ætheris Acetici eveniant.



## CAPUT XXX.

## TINCTURAE.

## TINCTURA ALKOHOLICA ALOES COMPOSITA.

*(Elixir Proprietatis.)*

℞. Aloes optimae, . . . . . } ana unciam unam,  
 Myrrhae. . . . . }  
 Croci minutim incisi unciam semis,  
 Alkoholis Vini libram unam et semis.

Digere per octiduum in vase vitreo ritè obturato, identidem vas agitando. Tincturam filtra.

*Dosis à semiscrupulo ad semidrachmam.*

## TINCTURA ELASTICA.

Vide *PRAEPARATA EX FERRO.*

## TINCTURA VINOSA FERRI TARTARISATA.

℞. Limaturae Ferri nitidae uncias octo,  
 Tartari uncias sexdecim,  
 Aquae libras sexdecim.

Coque in vase ferreo; assiduè spathulâ  
agitando per horas duodecim et addendo  
Aquae ferventis quod sufficiat. Tunc liquo-  
rem decanta, filtra et in vase fictili vitreato  
ad Extracti mollioris spissitudinem vapora.

Tunc sume

Hujus massae salinae uncias tres,

Vini Albi libram unam,

Alkoholis Vini Communis unciam semis.

Digere per octiduum et filtra.

*Dosis à drachma ad drachmas duas.*

TINCTURA ALKOHOL-SULPHURICA GENTIANAE  
COMPOSITA.

(*Elixir Vitrioli Dulcis.*)

℞. Cinnamomi Manilensis, . . . . . } ana unciam  
Flavedinis Aurantium siccatae } unam,  
Radicis Gentianae uncias duas,

Pulveratis, adde

Alkoholis Sulphurici libram unam.

Digere per quatrimum et filtra.

*Dosis à guttis octo ad scrupulum.*

## TINCTURA AQUOSA LACCAE.

℞. Laccae purae tritae unciam unam,  
Sulphatis Aluminae unciam semis,  
Aquaе Rosarum libras duas.

Digere in vase vitreo et liquorem, ubi rubicundissimus apparebit, filtra.

## TINCTURA ALKOHOLICA LACCAE.

(*Laccae Spirituosa.*)

℞. Laccae purae tritae unciam unam,  
Sulphatis Aluminae in Aqua soluti drachmam  
unam et semis,  
Alkoholis Cochleariae, aut Lepidii uncias  
octo.

Digere in vase circulatorio. Tincturam saturatè rubentem filtra.

## TINCTURA ALKOHOLICA OPII.

(*Paregorica.*)

℞. Opii secti uncias duas,  
Crocì minutim incisi unciam semis,  
Cinnamomi Manilensis contusi drachmas duas,

Alcoholis Vini Communis, } ana uncias duo-  
 Aquae. . . . . } decim.

Digere per octiduum et filtra.

*Dosis ad scrupulum.*

*In singulis scrupulis continet Opii grana duo.*

TINCTURA VINOSA OPII SYDENHAMI.

*(Laudanum Liquidum.)*

℞. Opii electi incisi, aut contusi uncias duas,  
 Croci unciam unam,  
 Cinnamomi, . . . . . }  
 Caryophyllorum Aromatico- } ana drachmam  
 rum. . . . . } unam.

Omnia contusa mitte in matrarium vi-  
 treum et digere per mensem in Vini Albi  
 optimi libra una et semis, dein cola et vase  
 diligenter obturato serva.

*Dosis à guttis sex ad scrupulum.*

TINCTURA AQUOSA RHABARBARI.

Vide DECOCTIONES.

## TINCTURA ALKOHOLICA OPII SAPONACEA.

*(Balsamum Anodynum.)*

- ℞. Saponis Albi unciam unam,  
 Opii unciam semis,  
 Camphorae drachmas sex,  
 Croci drachmam unam.

Incisa digere vase clauso per octiduum  
 in Alkoholis Vini Communis sesquibrâ et  
 cola.

*In singulis unciis continet Opii grana sexdecim.*

## TINCTURA CORTICUM AURANTIORUM COMPOSITA.

*(Elixir Stomachicum.)*

- ℞. Flavedinis Aurantium, . } ana unciam unam  
 Quinae. . . . . } et semis,  
 Summitatum Absinthii, . }  
 Florum Chamomillae, } ana unciam unam,  
 Piperis Tabasci. . . . . }  
 Coccinellae drachmam semis.

Tere et in Aquae libra una et semis, Al-  
 koholisque Vini Communis unciis quatuor  
 digere per triduum et filtra.

*Dosis à semidrachma ad drachmam.*

## TINCTURA ALKOHOLICA SUCCINI.

℞. Succini Flavi subtilissimè pulver. uncias duas,  
Alkoholis Vini uncias duodecim.

Digere in vase vitreo optimè clauso, donec Tinctura extrahatur. Filtra.

*Dosis à semiscrupulo ad semidrachmam.*

Simili modo fit Tinctura

*Castorei,*

*Myrrhae,*

*Assaefoetidae,*

*Benzoini,*

*Ligni Aloes,*

*Kermes,*

*Aloes et similia.*

## TINCTURA VINOSA OPII ANTICOLICA.

(*Anticolica ex Palacios.*)

℞. Opii secti uncias duas,

Radicis Zedoariae unciam unam,

Carlinae, . . . . . } ana unciam semis,  
Galangae. . . . . }

Acori Veri, . . . . . } ana drach-

Flavedinis Aurantium, . . . . . } mas duas,

Citrei, siccorum. . . . . }

Seminis Anisi, . . . . .	} ana drach-	
Carvi,		mas duas.
Florum Chamomillae. . . . .	} ana semi-	
Caryophyllorum Aromaticorum,		drachm.
Fructuum Lauri, Juniperi. . . . .		

Macis drachmam unam.

Contusa macerentur in matraccio vitreo per dies octo in Vini Albi optimi libris tribus; postea filtra et serva.

*Dosis ad scrupulos duos.*

TINCTURA RADICIS PYRETHRI ODONTALGICA.

℞. Radicis Pyrethri drachmas sex,  
 Scobis Ligni Guajaci uncias duas,  
 Sassafras unciam unam,  
 Foliorum Nicotianae drachmas tres,  
 Summitatum Thymi, . . } ana drachmas duas,  
 Origani. . }

Caryophyllorum Aromaticorum drachmam unam,  
 Camphorae, . . . . . } ana semidrachmam.  
 Opii. . . . . }

Incisa et contusa macerentur per duodecim dies in Alkoholis Vini Communis libris

tribus; postea cola et usui serva.

*Usus externus.*

TINCTURA ALKOHOLICA CANTHARIDUM.

℞. Pulveris Cantharidum unciam semis,  
Coccinellae drachmam unam,  
Alkoholis Vini libras tres.

Digere per dies octo continuè agitando;  
dein adde

Ambrae Gryseae drachmam semis,  
Alkoholis Cinnamomi uncias tres.

Digestio continuetur per dies tres et fil-  
tretur ad usum.

*Usus externus.*

TINCTURA ALKOHOLICA HYPERICI VULNERARIA.

(*Balsamum Catholicum.*)

℞. Florum Hyperici seminibus onu- } ana unciam  
storum et siccorum, } semis,  
Radiciis Acori, contusorum. . . }  
Alkoholis Vini Communis libras tres.

Digere loco calido in vase clauso per ali-  
quot dies, identidem agitando. Tunc adde  
sequentia trita:

Kk



Benzoini uncias tres,  
 Styracis, . . . . . } ana uncias duas,  
 Balsami Tolutani. . . . . }  
 Gummi Myrrhae unciam semis.

Digere iterum et cola.

*Usus plerumque externus.*

*Dosis interne à guttis sex ad scrupulum semis.*

TINCTURA ALKOHOLICA QUINAE COMPOSITA.

(*Alexipharmaca Huxham.*)

℞. Quinae Loxae pulveratae uncias duas,  
 Flavedinis Aurantium semiunciam,  
 Radicis Serpentariae Virginianae drach. tres,  
 Croci scrupulos quatuor,  
 Coccinellae scrupulos duos.

Contusa macerentur vase clauso per dies quatuor in Alkoholis Vini Communis unciis sexdecim; postea filtra et serva ad usum.

*Dosis ad semunciam.*

TINCTURA VINOSA EXTRACTI ABSINTHII COMPOSITA.

(*Elixir Bals. Temp. Hoffm.*)

℞. Extractorum Absinthii, . . . . . } ana unciam  
 Cardui Benedicti. . . . . } unam,

Extractorum Centaurii Minoris, } ana unciam  
 Radicis Gentianae } unam,  
 Flavedinis Aurantium uncias quatuor,  
 Vini optimi libras duas,  
 Alkoholis Corticum Aurantium uncias duas.

Digerantur per dies tres, materiem agitando ad solutionem Extractorum; postea filtra et serva.

*Dosis à drachma una ad drachmas duas.*

TINCTURA ALKOHOLICA MYRRHAE UTERINA.

(*Essentia Antihisterica.*)

℞. Myrrhae electae, . . . . . }  
 Assaefoetidae, } ana drachmam  
 Croci, } unam et semis,  
 Castorei. . . . . }  
 Camphorae drachmam unam,  
 Carbonatis Ammoniaci Crystallisati drachmas duas,  
 Olei Distillati Succini drachmam semis,  
 Alkoholis Vini uncias octo.

Fiat omnium Tinctura S. A. quam filtra et usui serva in vase ritè clauso.

(*Dosis à guttis duodecim ad viginti.*)

## TINCT. ALKOHOLICA CORTIC. AURANTIOR. WHIT.

*(Roborans Whit.)*

℞. Flavedinis Aurantium uncias quatuor,  
 Quinae Loxae uncias duas,  
 Radicis Gentianae unciam unam.

Contusa macerentur per horas vigintiquatuor in Alcoholis Vini libris duabus; postea filtra et conserva ad usum.

*Dosis ad drachmas duas, vel quatuor.*

## TINCTURA ALKOHOLICA PICIS GRAECAE COMPOS.

*(Balsamum de Salazar.)*

℞. Picis Graecae unciam semis,  
 Thuris optimi, . . . . . }  
 Mastiches, } ana unciam unam.  
 Aloes Succotrinae. . . . . }

Contusa digerantur matraccio vitreo satis amplo, optimè clauso per dies viginti in Alcoholis Vini libris quinque; postea filtra et conserva.

*Usus externus.*

## CAPUT XXXI.

## AQUAE.

## AQUA CORTICUM CITREI.

℞. Flavedinis Citrei, seu Limonis libram unam,  
Aquae libras sex.

Macera per biduum et distilla ad libras tres.

Eodem modo distillatur Aqua

*Corticum Aurantiorum.*

## AQUA ROSARUM.

℞. Petalorum recentium Rosae Pallidae libras  
sexdecim,

Aquae libras quadraginta.

Macera per biduum, aut quousque fer-  
mentescere incipiat et distilla ad libras vi-  
ginti. Adde Alkoholis Vini unciam unam.

Pari ratione distillantur Aquae

*Florum Aurantiorum,*

*Sambuci et similia.*

## AQUA CINNAMOMI LACTICINOSA.

℞. Cinnamomi crassiusculè triti uncias octo,  
 Aquae libras tres,  
 Alcoholis Vini uncias tres.

Digere in vase vitreo rite clauso per viginti quatuor horas. Adde Aquae libram unam. Distilla libras tres.

*Dosis à drachma ad semunciam.*

## AQUA CORTICUM CITREI LACTICINOSA.

*(Essentialis.)*

℞. Flavedinis recentis Citrei, seu Limonis libras tres,

Aquae libras sex,  
 Alcoholis Vini uncias quatuor.

Digere per biduum et distilla balneo aquoso ad libras tres.

Ita distillatur Aqua Lacticinosa

*Corticum Aurantium,*

*Seminum Anisi,*

*Foeniculi et similia.*

## AQUA ACIDI CARBONICI.

℞. Phialam vitream libris sex Aquae Distillatae repletam. Manu orificium comprime, inverte et apparatusi hydro-pneumatico subijce. Tunc Acido Carbonico è Creta Alba, seu ex Marmore per Acidum Sulphuricum Aquosum extracto, praedictae phialae cavitatem imple ad duas tertias partes, depulsâ interea tantidem Aquae mensurâ, seu libris quatuor, ut gas ejus locum repleat. Remove dein et agita donec Aqua Acidum Carbonicum absorbeat. Postea mitte Aquam phialae in aliud excipulum vitreum (trium Aquae librarum capax) gase acido carbonico-repletum; agita ut permisceantur et in vase idoneo ritè obturato in frigido loco serva.

## AQUA ACIDI CARBONICI CAMPHORATA.

℞. Aquae Acidi Carbonici libras duas,  
Camphorae tritae grana sex.

Agita par intervalla ad Camphorae solutionem et serva ut in Aqua praecedenti praescribitur.

## AQUA CARBONATIS POTASSAE ACIDULA,

*(Lithontriptica.)*

℞. Carbonatis Potassae neutri drachmas tres.  
Immitte in Aquae Acidi Carbonici libras  
duas et agita ad solutionem.

## AQUA SULPHATIS FERRI ET MAGNESIAE,

ANTIMONIALIS.

*(Ex Bañares.)*

℞. Sulphatis Magnesia drachmas tres,  
Tartratis Potassae Antimonialis gr. unum,  
Sulphatis Ferri grana sex,  
Tartratis Potassae et Sodae scrupulum semis,  
Aquae libras quatuor.

Solve et filtra S. A. Extemporaliter fieri  
debet.

*Dosis semilibra.*

## AQUA SUCCORUM VEGETABILUM VULNERARIA.

*(Pontificalis.)*

℞. Succu Betonicae, . . } singulorum uncias sex,  
Millefolii. . . }

Succī Origani, . . . . }  
 Pimpinellae, }  
 Sempervivi, } singulorum uncias sex,  
 Saniculae, }  
 Verbenae. . . . }  
 Mari Cortusi uncias tres,  
 Carbonatis Potassae Tartari, } ana unc. sex,  
 Salis Communis. . . . . }  
 Tartratis aciduli Potassae uncias quatuor,  
 Aloes Succotrinae unciam unam,  
 Aceti Distillati libram unam.

In Aceto solve Aloem, in Succo Betonicae  
 Salem Communem, in Succis Millefolii et Ver-  
 benae Carbonatem Potassae et in Pimpinellae  
 Succo Tartratem acidulum dilue. Tunc mi-  
 sceantur omnia in retorta vitrea, suoque  
 cum receptaculo, commissuris clausis, digere  
 per dies tres, dein distilla ad siccitatem. Li-  
 quor elicitus cum residuo prius pulverato di-  
 lue, iterumque distilla. Id ubi ter perageris,  
 liquorem distillatum tantisper empyreumati-  
 cum in vase vitreo servabis ad usum.



## AQUA SULPHATIS ALUMINAE.

*(Aluminosa.)*

℞. Aquae Rosarum libram unam et semis,  
 Sulphatis Aluminae drachmam unam.  
 Dissolve. Extemporaliter fieri debet.

## AQUA CUPRI AMMONIACALIS.

*(Caelestis.)*

℞. Aquae Distillatae libram unam,  
 Muriatis Ammoniaci, . . . . . } ana drach-  
 Carbonatis Potassae Tartari } mam unam.  
 Solve et in pelvi aenea relinque, donec  
 colorem caeruleum adquisierit. Filtra et vase  
 vitreo rite obturato conserva.

## AQUA MURIATICO MERCURIALIS RUBRA.

*(Phagedaenica.)*

℞. Muriatis Oxygenati Hydrargyri Sublimati  
 scrupulum unum,  
 Carbonatis Potassae Tartari drachm. unam,  
 Aquae Distillatae libram unam.  
 Tere in mortario vitreo et sensim affunde  
 Aquam. Extemporaliter fieri debet.

## AQUA SULPHATIS ZINCI ALUMINOSA.

*(Styptica.)*

℞. Sulphatis Zinci, . . . . . } ana unciam semis,  
 Aluminae. . . . . }

Aquae Rosarum libram unam.

Dissolve et filtra. Extemporaliter fieri debet.

## AQUA ACETATIS PLUMBI.

*(Vegeto-mineralis.)*

℞. Acetatis Plumbi liquidi drachmam unam,  
 Alcoholis Vini drachmas duas,  
 Aquae Distillatae libram unam.

## AQUA CALCIS.

℞. Calcis recentis libram unam.

Sensim affunde

Aquae libras duodecim.

Post ebullitionem completam et debitam subsidentiam liquorem decantâ et vase vitreo diligentissimè obturato serva, renovandum, simulac inefficax deprehendatur.

## CAPUT XXXII.

## M I X T U R A E.

## MIXTURA OPII ASTRINGENS SYLVII.

*(Ad Vomitum Sanguinis.)*

℞. Aquae Distillatae uncias duas et semis,  
 Aceti Distillati unciam semis,  
 Opii puri pulverati grana duo.

Dissolve et adde

Corallii Rubri laevigati drachmam semis,  
 Pulveris Catechu scrupulum semis,  
 Syrupi Simplicis unciam unam.

*Dosis uncia semis per intervalla iteranda.*

*In singulis unciis continet Opii granum semis.*

## MIXTURA CARBONATIS POTASSAE ABSINTHII.

*(Antiemetica.)*

℞. Aquae unciam unam,  
 Lacticinosae Cinnamomi drachmam  
 unam,  
 Carbonatis Potassae Absinthii drachm. semis,  
 Succi Limonum recentis drachmas sex.

Misce et sumat *Æger* vigente adhuc Mix-  
turae effervescentia.

*Pro unica Dosi.*

MIXTURA RESINAE COPAYBAE D. FULLER.

(*Mixtura Balsamica.*)

℞. Resinae Copaybae unciam semis,  
Vitellorum Ovorum duo,  
Vini Albi optimi uncias octo,  
Syrupi Simplicis uncias duas.

Resina cum Vitellis Ovorum in mortario  
diu agitetur Vinum paulatim instillando; po-  
stea adde Syrupum, ut fiat optima mixtura,  
Emulsionis instar; cola et serva.

*Dosis ad uncias duas.*

MIXTURA MOSCHATA.

(*Julapium Moschatum.*)

℞. Florum Naphae, . . . . . }  
Caryophyllorum Aromatic. } ana scrupulum  
Croci minutim incisi. . . . . } unum.

Infunde per horam in Aquae libra una. Co-  
laturae adde

Moschi, et Ambrea Gryseae cum Carbonatis

Ammoniaci Cornû Cervi grano uno simul  
 tritorum ana grana duo,  
 Confectionis Santalorum Cordialis drachmas  
 duas,  
 Syrupi Simplicis unciam unam et semis.  
*Dosis unciæ tres per intervalla iterandæ.*

## MIXTURA CAMPHORATA.

*(Julapium Camphoratum.)*

℞. Aquæ Melissæ uncias sex,  
 Camphoræ grana sex,  
 Mellis Sambuci unciam unam et semis.  
 Misce S. A.  
*Dosis ab unciis duabus ad tres.*

## MIXTURA GUMMI AMMONIACI.

*(Emulsio Brunneri.)*

℞. Gummi Ammoniaci drachmam unam et  
 semis,  
 Aquæ Hyssopi uncias quatuor,  
 Vini Albi optimi uncias duas.  
 Subige, dissolve in mortario et cola.  
*Dosis pro duobus haustibus.*

MIXTURA CARBONATIS POTASSAE ABSINTHII  
STHOMACHICA.

(*Julapium Sthomachicum.*)

℞. Aquae Corticis Citrei, }  
Absinthii, } ana uncias quatuor,  
Menthae. . . . }  
Cinnamomi uncias duas,  
Carbonatis Potassae Absinthii scrupulos qua-  
tuor,  
Tincturae Ligni Aloes drachmas duas,  
Syrupi Corticum Citrei unciam unam.  
Misce S. A.

*Dosis Cochleatim.*

MIXTURA SULPHATIS FERRI GUMMOSA.

℞. Sulphatis Ferri sesquidrachmam,  
Gummi Arabici unciam unam,  
Aquae bullientis libram.  
Dissolve et cola.

*Dosis à drachma ad semunciam.*

## CAPUT XXXIII.

## I N J E C T I O N E S.

Huc Diaclysmata, Collyria liquida, Gargarismata, Colutiones, Clysteres, Errhina liquida et alia hujusmodi subjici debent, quia ratione usûs analoga sunt.

## INJECTIO SULPHATIS ZINCI.

(*Astringens.*)

℞. Aquae Distillatae uncias sex,  
Sulphatis Zinci grana sex.  
Dissolve ad usum.

## INJECTIO QUINAE ANTIPUTRIDA.

℞. Quinae Loxae contusae unciam semis,  
Aquae sesquilibram.  
Coque ad libram unam. Adde  
Myrrhae liquidae drachmam unam.

## INJECTIO LACTIS OPIATA.

(*Anodyna.*)

℞. Lactis recenter emulcti uncias sex,

Syrupi Meconii unciam unam.

Misce ad usum.

*In septem unciiis continet Extracti Opii aquosi  
grana circiter duo.*

INJECTIO MURIATIS HYDRARGYRI CAMPHORATA.

(*Collyrium ex Fernandez.*)

℞. Terebinthinae unciam semis,  
Vitellorum Ovorum num. duo,  
Muriatis Hydrargyri praecipitati drachmam  
semis,  
Sulphatis Aluminae, . . . . . } ana drachmam  
Alcoholis Sulphurici aetherei, } unam,  
Camphorae. . . . . }  
Aquae libras duas.

Omnia misceantur S. A. in mortario vi-  
treo, per linteum cola cum expressione, et  
inter utendum continuè agitari debet.

DIACLYSMA RADICIS PYRETHRI ODONTALGIC.

Vide *TINCTURAE*.



## GARGARISMA NASTURTII COMPOSITUM.

*(Antiscorbuticum.)*

℞. Radicis Rubiae Tinctorum unciam unam,  
 Herbarum Nasturtii, . . . }  
     Salviae, }  
     Becabungae, } singulorum drach-  
     Aquilegiae, } mas duas,  
 Radicis Pyrethri, }  
 Corticis Winteranei. . . . }  
 Aquae Calcis recentis libras duas et semis.

Coque in vase obturato per quadrihorium  
 igne lento; colaturae adde  
 Alkoholis Cochleariae semiunciam,  
 Mellis Rosarum uncias quatuor.

## CLYSTER CORTICUM GRANATORUM.

*(Astringens.)*

℞. Corticum Granatorum contusorum unciam  
 unam.  
 Coque in Aqua ad libras duas, et cola.

## CLYSTER AMYLI ANODYNUS.

℞. Amyli drachmas duas,  
Aquae libram unam.

Subige et coque, donec dissolvatur. Re-  
frigerato liquori admisce Vitellos Ovorum  
duos.

## CLYSTER FOLIORUM MALVARUM EMOLLIENS.

℞. Decocti Malvarum emollientis uncias decem,  
Mellis, . . . . . } ana uncias duas.  
Olei Olivarum. . . . . }  
Misce ad usum.

## CLYSTER VINI ANTIMONIALIS IRRITANS.

℞. Vini Oxydi Antimonii uncias quatuor,  
Aquae uncias octo.  
Misce ad usum.

*Pro Dosi unica.*

## CAPUT XXXIV.

## ACIDA.

## ACIDUM BORACICUM.

*(Sal Sedativus Homberg.)*

℞. Boratis Sodae uncias quatuor,  
Acidi Sulphurici uncias duas.

Solve Boratem in Aquae libris quatuor et filtra; postea vapore ad tertiae partis consumptionem, et adhuc ferventi adde Acidum paulatim et vapore balneo arenae ad pelliculam; postea ab igne semove, et semirefrigerato liquore, Acidum Boracicum in squamarum forma crystallisatum ab eo per linteum separa, triplo Aquae ponderis ablue, sicca et serva ad usum.

*Dosis ad grana octo.*

## ACIDUM NITRICUM.

*(Spiritus Nitri Acidus.)*

℞. Nitratis Potassae purificati et pulverati libras duas,

Acidi Sulphurici libram unam,  
 Aquae libram semis.

Procede, uti in extractione Acidi Muriatici.

N. B. Acidum Nitricum numquam ferè in officinis nostris conficitur; sed quia Acido Sulphurico et Muriatico à Mercatoribus miscetur et adulteratur, sequenti modo purificari debet;

℞. Acidi Nitrici communis Q. V.

Instilla paulatim Nitratis Argenti liquidi Q. S. donec nulla Muriatis Argenti nebula appareat; postea per decantationem separa; distilla ut supra, et in vase opaco serva.

*Dosis ad guttas octo Aquâ dilutus.*

#### ACIDI SULPHURICI COMMUNIS PURIFICATIO.

Acidum Sulphuricum in officinis nostris nunquam conficitur et quia à Mercatoribus nigrum, impurum et Aquâ supersaturatum nobis venditur; tunc sequenti modo dealbatur et concentratur.

℞. Acidi Sulphurici communis Q. V.

Mitte in vas vitreum amplum et in balneo arenae vapore, donec ita diaphanum et concentratum appareat, ut vas eò plenum,

dimidium Aquae pondus vix capiat; post refrigerationem serva ad usum.

ACIDUM SULPHURICUM AQUOSUM.

(*Spiritus Vitrioli Acidus.*)

℞. Aquae Distillatae uncias octo,  
Acidi Sulphurici unciam unam.

Mitte Aquam in phialam vitream et instilla Acidum guttatim, continuè movendo, cavendo ne vas calore rumpatur et serva ad usum.

ACIDUM MURIATICUM.

(*Spiritus Salis Communis, seu Marini.*)

℞. Muriatis Sodae pulverati libras duas,  
Acidi Sulphurici libram unam,  
Aquae Distillatae libram semis.

Sali in retortam vitream tubulatam immisso Acidum paulatim affunde, atque ex balneo arenae in excipulum, in quod Aquam antea immiseris, distilla donec nulli amplius vapores appareant.

*Dosis à guttis quatuor ad decem.*

N. B. Quia apud Mercatores Acidum Muriaticum purum non semper existit, et adul-

teratum nobis aliquando venditur, cautè et non sine nova distillatione usurpari debet.

ACIDUM MURIATICUM OXYGENATUM AD CONTAGIA.

(*Fumigatio Acidi Muriatici Oxygenati.*

Vulgó ex Morveau.)

℞. Oxydi Manganesii unciam semis,  
Muriatis Sodae uncias duas,  
Acidi Sulphurici, . . . . . } ana unciam unam.  
Aquae. . . . . }

Oxydo et Muriati pulveratis in vase figulino crustâ vitri lactei coloris obducto adde Aquam; postea Acidum injice in cubiculo clauso, ut gas Acidum Muriaticum eliciat.

ACETUM DISTILLATUM.

℞. Aceti optimi ℥. V.

Distilla in retorta vitrea ex arena, et cessa simulac tres quartæ circiter Aceti partes prodierint, seu antequam empyreuma contrahat.

## ACIDUM ACETICUM.

(*Acetum Radicale.*)

℞. Acetatis Cupri pulverati libram unam.

Distilla vehementi igne in retorta vitrea ex arena S. A. Liquorem rursus distilla leniori calore ferè ad siccitatem.

## ACIDUM OXALICUM.

℞. Acidi Nitrici libras octo,

Sacchari albissimi pulverati libram unam.

Mitte in vas vitreum amplum loco calido, et Saccharum paulatim superaffunde et digere per dies duos; postea vapora in vase vitreo ad libras duas; repone loco frigido, ut crystalli concrevant; liquorem per decantationem à crystallis separa, rursus vapora et procede ut antea, donec uncias sex, plus minusve, Acidi crystallisati obtinueris. Omnes crystallos Aquâ Distillatâ dissolve et crystallisa S. A.

*Dosis ad scrupulum unum.*

## ACIDUM BENZOICUM.

*(Flores Benzoini.)*

℞. Benzoini electi crassiusculè triti Q. V.

Mitte in ollam figulinam capitello tympaniformi aut chartae cono instructam. Sublima igne leni; flores collige et sublimare perge, donec nulli amplius flores ascendant. Tunc eorum uncias duas dissolve in Aquae ferventis libris tribus, filtra et refrigerato liquore, in vase patulo concrenent crystalli, quas exsicca et serva.

*Dosis à granis sex ad semiscrupulum.*

## ACIDUM SUCCINICUM LIQUIDUM ET CRYSTALLISATUM.

*(Sal Volatilis et Spiritus Succini.)*

℞. Succini triti libras duas.

Distilla ex retorta fictili, vel vitrea lorica, ignem sensim augendo, donec nihil amplius ascendat. Oleum à Liquore Volatili per chartam bibulam, priùs Aquâ madefactam, ope infundibuli separa et ex Aqua rectifica. Acidum concretum in collo retortae cum du-



plo Aquae Distillatae pondere coque et repone, ut fiant crystalli. Acidum Liquidum etiam per evaporationem crystallisatur.

*Dosis Acidi Liquidi à semiscrupulo ad semidrachmam. Acidi Crystallisati à granis decem ad grana viginti. Olei à guttis quatuor ad guttas octo.*

## CAPUT XXXV.

### ALCALIA ET TERRAE.

#### AMMONIACUM LIQUIDUM.

*(Alkali Volatile Fluidum, seu Spiritus Salis Ammoniaci.)*

℞. Muriatis Ammoniaci libram unam,  
Calcis pridie cum Aquae pauxillo extinctae  
libram unam et semis.

Seorsim pulverata immitte alternatim in retortam vitream, permisce et affunde sensim Aquae libram unam et semis, saepius agitando. Adapta receptaculum amplum, in quod antea immiseris Aquae Distillatae uncias sex, et juncturas claude micâ panis cum Aqua subactâ. Leni igne ex arena, foraminu-

lum réceptaculi aliquoties sub initium distillationis reserando, ne vasa disrumpantur, distilla donec liquoris uncias decem, aut undecim obtinueris. Vasis refrigeratis, liquorem distillatum cautè per infundibulum in phialam vitream angustioris colli effunde, quam exactissimè obtura.

*Dosis à scrupulo ad drachmam.*

POTASSA PURA, SEU CAUSTICA.

*(Lapis Causticus.)*

℞. Calcis recentis libras duas,  
Carbonatis Potassae Tartari libram unam.

In vase fictili paulatim affunde Aquae libras sexdecim, saepius agitando, ut fiat lixivium. Filtra. Colaturam vapore in vase vitreo, aut fictili non vitreato ad siccitatem. Funde in crucibulo, massamque supra lapidem calentem effusam et adhuc lentescentem seca in frustula et in vase vitreo diligenter obturato repone.

## MAGNESIA PURA.

*(Calcinata.)*

℞. Carbonatis Magnesiae Q. V.

Igni forti per duas horas in crucibulo impone, et adhuc tepidam vasi ritè obturato committe.

*Dosis à scrupulo ad drachmam.*

. Simili modo paratur

*Calx pura.*

## CAPUT XXXVI.

## SAPONES.

## SAPO POTASSAE TEREBINTHINACEUS.

*(Tartareus Starkei.)*

℞. Terebinthinae Abietis unciam unam.

Liquatae in vase fictili misce Potassae Cauticae et liquidae unciam semis, vel Q. S. ut quaevis massae particula in Aqua solvi queat. Agita per intervalla ad Saponis spissitudinem.

*Dosis à granis sex ad scrupulum semis.*

## SAPO SODAE MEDICINALIS.

(*Sapo Venetus.*)

℞. Carbonatis Sodae libram unam,  
Calcis recentis libras duas,  
Aquae libras triginta.

Omnia in vase ferreo coquantur per horas duas, spathulâ continuè agitando; postea filtra per infundibulum amplum prius arenâ lotâ obturatum, vel per ollam fictilem non vitreatam foraminulo inferius instructam, omnem materiem superaffundendo, et sufficientem quantitatem Aquae residuo addendo ad omnis salsedinis extractionem; deinde liquorem vapore ad dimidias, vel quousque turbidus appareat; ab igne semotus quiescat, et per decantationem liquorem à residuo calcareo separatum iterum vapore ad consistentiam Syrupi tenuioris, vel quousque vas unciâ unâ Aquae Distillatae repletum, drachmas novem ponderis hujus lixivii capiat, quod *Lixivium Saponariorum* vocatur; tunc sume  
Hujus Lixivii libram unam,  
Olei Olivarum optimi libras duas.

Misce in vase ferreo et coquantur igne len-

to, spathulâ continuè materiem agitando, ad Emplastri consistentiam; materiem semirefrigeratam mitte in modulos papyro involutos et serva ad usum. Cognoscitur benè confectum esse, quando in Aqua solvitur sine Olei nota et consistentiam Emplastri refert.

*Dosis ad semidrachmam.*

Simili modo paratur Sapo Potassae addendo Lixivium Potassae, Carbonate Potassae et Calce paratum.

#### SAPo AMMONIACALIS.

℞. Olei cujuscumque plantae per expressionem, aut decoctionem parati uncias quatuor, Ammoniaci Liquidi semiunciam.

In mortario vitreo agita, donec albedinem et consistentiam Unguenti tenuis adquirat. Extemporaliter fieri debet.

*Usus externus.*

#### MYRRHA LIQUIDA.

*(Oleum Myrrhae per deliquium.)*

℞. Ova Q. V.

Coque ad duritiem, per medium transver-

sim seca et vitellos exime. Albuminum cavitates Myrrhâ pulveratâ reple, eorum medietates medietatibus adjunge, filo leviter connecte, et sacco lineo immittas humido loco appende, ut in subjectum vas Myrrhae dissolutio defluat.

## CAPUT XXXVII.

### S A L I A.

#### CARBONAS POTASSAE TARTARI.

(*Sal Tartari.*)

℞. Tartari crassiusculè triti Q. V.

Corniculis papyraceis include: horum singula utrâque manu apprehende, Aquae immerge, furno accenso stratum super stratum cum carbonibus constituendo immitte, ure ad albedinem, elixa in sufficienti Aquae quantitate, filtra et in vase ferreo ad siccitatem vapore. *Dosis à semiscrupulo ad semidrachmam in Aqua Distillata.*

N. B. Si unciam Carbonatis Potassae Tartari in semiuncia Aquae Distillatae solves, Carbonatem Potassae Liquidum (Oleum

Tartari per deliquium ab antiquis vocatum) obtinebis.

CARBONAS POTASSAE ABSINTHII.

℞. Herbae floridae Absinthii mediocriter siccae Q. V.

Combure in aëre libero sensim in cineres albos, quos Aquâ ferventi elixa. Filtra, vapore ad siccitatem, ad albedinem ure et, si opus fuerit, solutionem, filtrationem et evaporationem repete.

Simili modo paratur Carbonas Potassae  
*Cardui Benedicti,*  
*Centaurii Minoris et similia.*

*Dosis à semiscrupulo ad semidrachmam.*

CARBONAS SODAE.

(*Sal Sodae.*)

℞. Sodae libras quatuor.

Solve in Aquae Q. S. ut fiat lixivium: filtra per chartam, vapore in vase ferreo ad siccitatem et serva ad usum.

## CARBONAS AMMONIACI CRYSTALLISATUS.

(*Sal Volatilis Ammoniaci, seu Alkali Volatile  
Concretum.*)

℞. Muriatis Ammoniaci libram unam,  
Marmoris, aut Cretae Albae libras quatuor.

Mitte in retortam vitream cum recipienti amplo, juncturisque obturatis, balneo arenae distilla; salem in collum retortae et recipientis crystallisatum collige, in phialâ iterum sublima balneo arenae et serva ad usum in vase obturato.

*Dosis ad semiscrupulum.*

## CARBONAS AMMONIACI C. C. CRYSTALLISATUS.

(*Sal Volatilis Cornû Cervi.*)

℞. Cornû Cervi in frustula dissecti Q. V.

Imple retortam vitream loricatam aut fictilem non vitreatam, et excipulo amplo aptato distilla calore gradatim aucto Ascendent succesivè Liquor, Sal et Oleum. Haec omnia inde in matrarium et apposito capitello leni igne Salem sublima. Postea cum duplo Cretae Albae pulveratae pondere rursus sublima,



donec candidum obtineas. Liquorem, seu Carbonatem Ammoniacalem Cornû Cervi Liquidum ab Oleo per infundibulum separatum, ad alios usus, iterata distillatione ex balneo arenae rectifica et vase optimè clauso conserva.

*Dosis à granis quatuor ad scrupulum.*

Simili modo parantur

*Carbonas Ammoniaci Viperarum,  
Lumbricorum et  
similium.*

CARBONAS AMMONIACI C. C. LIQUIDUS.

*(Spiritus Cornû Cervi.)*

℞. Cornû Cervi in frustula dissecti Q. V.

Imple retortam et distilla S. A. uti in Carbonate Ammoniacali C. C. Crystallisati. Liqueorem ab Oleo per infundibulum vitreum separatum mitte in retortam vitream, igne arenae distilla in excipulum ad siccitatem et in vaso obturato ad usum conserva.

*Dosis ad drachmam.*

## CARBONAS MAGNESIAE.

*(Lac Terrae.)*

℞. Sulphatis Magnesiaë, . . . . . } ana libras duas.  
 Carbonatis Potassae Tartari }

Utrumque seorsim dissolve in Aquae libris decem et filtra. Misce, coque paulisper spathulâ agitando, et liquorem adhuc calentem rursus cola per filtrum; super quod perstabit pulvis albus, quem Aquâ calidâ lotum, exsiccatum et per setaceum trajectum laxè in vase rite obturato serva.

*Nota.* Si loco Carbonatis Potassae Tartari Carbonatem Sodae adhibueris, pariter succedit operatio.

## NITRAS POTASSAE CUM SULPHURE FUSUS.

*(Sal Prunella.)*

℞. Nitratis Potassae libras duas et semis.

Mitte in ollam fictilem non vitreatam, igni impositam. Liquefacto per vices adjice Florum Sulphuris unciam semis.

Absolutâ deflagratione et ollâ parum refrigeratâ, materiem fluentem in pelvim effun-

de, continuo versandam, ut illa expandatur.  
Dein exime et conserva.

*Dosis à semiscrupulo ad scrupulos duos.*

SULPHAS POTASSAE.

(*Tartarus Vitriolatus, Arcanum Duplicatum,  
Sal Polychrestus.*)

℞. Carbonatis Potassae Tartari libram unam,  
Aquae libras sex.

Dissolve in vase vitreo et instilla paulatim  
Acidi Sulphurici Aquosi Q. S. ad perfectam  
saturationem. Liquorem post levem ebulli-  
tionem ex balneo arenae filtra, vapora ad  
pelliculam et repone, ut crystalli concre-  
scent. Liquoris residuum effunde, et vaporations ad  
pelliculam repete, quamdiu crystallos exhi-  
beat, quas exsiccatas conserva.

*Dosis à semiscrupulo ad semunciam.*

SULPHAS ALUMINAE ACETATUS.

(*Lapis Medicamentosus.*)

℞. Oxydi Ferri Rubri uncias duas,  
Oxydi Plumbi Semivitrificati, . . }  
Boli Armenicae, } ana uncias  
Sulphatis Aluminae. . . . . } quatuor.

Pulveratis et in ollam terream immissis,  
superaffunde

Aceti optimi Q. S. ut duos digitos emineat.

Vase obturato macera per biduum, aut  
triduum, materiem identidem agitando. Tunc  
adde

Nitratis Potassae uncias octo,

Muriatis Ammoniaci uncias duas.

Vapora ad siccitatem et vehementi igni  
per horam impone.

SULPHAS CUPRI ALUMINOSUS CAMPHORATUS.

(*Lapis Divinus, seu Ophthalmicus.*)

℞. Sulphatis Cupri, . . . . . } ana uncias sex.  
Sulphatis Aluminae. . . . . }

Pulvera, misce, mitte in vas fictile et li-  
qua igne lento. Tunc adde

Camphorae pulveratae drachmas duas.

Materiem refrigeratam effracto vase exi-  
me et serva.

MURIAS CALCIS.

℞. Acidi Muriatici libram unam,  
Aquae libras octo.

Misce in vase vitreo et adde  
Marmoris Albi pulverati Q. S. ad saturationem.

Cochleatim pulvis injiciatur usquedum effervescentia sit finita, agitando materiem continuè, ut fiat perfecta saturatio et Acidi Carbonici simul exhalatio: postea coque donec liquor salinus sit bene saturatus, quod cognoscitur quando Tincturam, vel Syrupum Violarum *Caeruleum* non immutet; filtretur, in vase vitreo evaporetur ad siccitatem, spatulâ lignèâ agitando, et vase vitreo obturato et sicco ad usum servetur.

*Dosis ad scrupulum.*

Simili modo parantur crystallisationis ope  
Salia sequentia:

*Murias Potassae,*  
*Sodae,*  
*Barytae et similia.*

ACETAS POTASSAE.

(*Terra Foliata Tartari.*)

℞. Carbonatis Potassae Tartari uncias quatuor,  
Aceti Distillati uncias sexdecim.

Affunde Sali Acidum in vase vitreo. Seda-

tâ effervescentiâ vapore leni igne, et plus Acidi diversis vicibus adjice, donec, priori quantitate per evaporationem ferè absumptâ, nova Acidi quantitas addita nullam cieat effervescentiam, seu potius donec materia salina Syrupi Violarum *Caerulei* colorem non immutet: quod fiet consumptis Acidi libris circiter septem. Tunc lentè exsicca et Salem obscurioris coloris lenissimo igne aliquantisper liqua, in Aquâ solve et per chartam filtra. Liquorem lenissimè vapore ex vase vitreo, minimè profundo, materiam salinam, dum arescit, assiduè movendo, ut citiùs ad siccitatem perveniat; quam vase obturato serva, candidissimam scilicet, purissimam, totamque tum Aquâ, tum Alkohole Vini solubilem, nullis faecibus relictis.

*Dosis à granis decem ad scrupulum.*

ACETAS AMMONIACI LIQUIDUS.

(*Spiritus Mindereri.*)

℞. Ammoniaci Liquidi Q. V.

Paulatim instilla in phiala vitrea, subinde agitando, Acidi Acetosi Q. S. donec Syrupi Violarum *Caerulei* colorem non immutet.

*Dosis à scrupulo ad drachmam.*

## TARTRAS ACIDULUS POTASSAE.

*(Cremor Tartari.)*

℞. Tartari libras decem,  
 Argillae purificatae libram unam,  
 Aquae libras octoginta.

Coque in vase terreo per horas duas, et liquorem adhuc ferventem per linteum cola, repone in loco frigido, ut fiant crystalli, quas Aquâ frigidâ ablutas, et terrâ aluminosâ expoliatas, iterum solve et procede ut antea, quamdiu crystallos candidissimas obtineas.

## TARTRAS POTASSAE.

*(Tartarus Solubilis.)*

℞. Carbonatis Potassae Tartari libram unam,  
 Aquae libras octo.

Solve, ac solutioni ebullienti paulatim injice Tartratis Aciduli Potassae pulverati Q. S. ut Sal perfectè saturatus effervescere cœset, et Syrupi Violarum *Caerulei* colorem non immutet. Refrigeratum liquorem filtra et in vase vitreo vapore leni igne ad pelliculam, ut crystallos obtineas: quas, si minùs purae fue-

rint, denuo solve, filtra et vapore. Quoties verò vaporationes iteraveris, toties num liquor salinus saturationem retineat, explorabis.

*Dosis à scrupulo ad semunciam.*

TARTRAS POTASSAE ET SODAE.

(*Tartarus Solubilis de Seignete.*)

℞. Carbonatis Sodae libram unam,  
Tartratis Aciduli Potassae Q. S. ad perfectam  
saturationem,  
Aquae libras duodecim.

Procede, ut in Tartrate Potassae diximus.

*Dosis ad drachmam unam.*

TARTRAS POTASSAE FERRUGINOSUS.

(*Tartarus Chalybeatus Solubilis.*)

℞. Tartratis Potassae uncias quatuor,  
Tincturae Vinosae Ferri Tartarisatae libram  
unam.

Coque in vase vitreo igne arenae ad siccitatem.

*Dosis à semiscrupulo ad scrupulum.*



## SUCCINAS AMMONIACI LIQUIDUS.

*(Spiritus C. C. Succinatus.)*

℞. Carbonatis Ammoniaci Cornû Cervi liquidi Q. V.

In phialam vitream immisso, affunde paulatim

Acidi Succinici Crystallisati in mortario vitreo pulverati Q. S. ad perfectam saturationem.

*Dosis à guttis quatuor ad guttas duodecim.*

## CAPUT XXXVIII.

## PRAEPARATA EX ZINCO.

## OXYDUM ZINCI SUBLIMATUM.

*(Flores Zinci.)*

℞. Zinci puri quantum libuerit.

Immitte in crucibulum triangulare, cui superimpone aliud simile crucibulum, sed inversum ita, ut anguli utriusque alternentur. Colloca inter carbones accensos. Zincum igne forti liquatum flammam concipiet, et sublimabuntur Flores Albi, qui utrumque crucibulum implentes flammam exstinguent. Tunc

rutabulo ferreo Flores remove, ut Zincum denuo exardeat: quod repete, donec omnis Zinci portio in Flores sit conversa: quos, si satis albi non sint, in aliud crucibulum candens paulatim injice, et ure ad perfectam oxydationem.

*Dosis internè à granis sex ad decem.*

## SULPHAS ZINCI.

*(Vitriolum Album.)*

℞. Zinci puri quantum libuerit,  
Acidi Sulphurici Aquosi Q. S. ad dissolutionem.

Filtra et post debitam evaporationem crystallisa S. A.

*Usus plerumque externus.*

## CAPUT XXXIX.

## PRAEPARATA EX FERRO.

## SULPHAS FERRI.

*(Sal, seù Vitriolum Martis.)*

℞. Limaturae Ferri purae et nitentis libram unam,

Aquae libras quatuor,  
Acidi Sulphurici libram unam.

Misce in vase vitreo capaci saepius agitando, et post effervescentiam calefac paulisper, ac per chartam filtra. Solutionem ad tertiae partis consumptionem vapore, et in frigido loco ad crystallisationem repone. Separatis crystallis, effusum liquorem denuo vapore et procede, ut antea dictum est, quoad nullae appareant crystalli.

*Dosis à granis tribus ad semiscrupulum.*

#### SULPHATIS FERRI EXSICCATIO.

*(Vitrioli Martis Calcinatio. Vulgò Chalcitis.)*

℞. Sulphatis Ferri Q. V.

In vase terreo non vitreato igne moderato humiditatem vapore, donec in massam cineream redigatur.

#### OXYDUM FERRI RUBRUM.

*(Colcothar.)*

℞. Sulphatis Ferri Q. V.

In vase terreo non vitreato igni vehementi expone donec vapores non emittat et co-

lorem rubrum adquisiverit; postea laeviga et  
serva ad usum.

*Usus externus.*

CARBONAS POTASSAE ET FERRI LIQUIDUS.

(*Tinctura Elastica.*)

℞. Limaturae Ferri nitidae uncias duas,  
Carbonatis Potassae Tartari uncias octo.

Misce et liqua in crucibulo igne vehe-  
menti in massam. Hanc in mortario ferreo,  
aut lapideo in pulverem redige, et vase ficti-  
li patulo exceptam aëri humido expone. Fa-  
cesset in liquorem. Filtra.

*Dosis ad drachmam unam in libris quatuor  
Aquae pro potu per intervalla.*

ACETAS FERRI LIQUIDUS.

(*Vitriolum Liquidum Martis.*)

℞. Limaturae Ferri non rubiginosae libram  
unam,

Aceti optimi libras duodecim.

Digere in matraccio per dies octo; postea  
filtra et conserva ad usum.

*Dosis ad semiunciam.*

## GLOBULI FERRI TARTARISATI.

*(Pyri Martiales.)*

℞. Limaturae Ferri purae uncias octo,  
Tartari pulverati uncias duodecim.

Misce in cucurbita terrea et affunde  
Alkoholis Vini Communis, } partes aequales ad  
Aquae. . . . . } digiti eminentiam.

Digere et leni calore liquorem vapore.  
Massae exsiccatae, ac pulveratae Aquam et  
Alkoholem denuo affunde, digere et vapore;  
idque pluries repete, quousque massa exsicca-  
ta velut resinosa appareat. Tunc ex ea glo-  
bulos pyri minoris magnitudine efforma.

## CARBONAS FERRI.

*(Crocus Martis Aperiens.)*

℞. Limaturae Ferri purae libram unam.

Aëri expone, et Aquâ Distillatâ saepius  
humecta, donec in rubiginem abeat. Tere in  
mortario ferreo, et affusâ Aquâ pulverem  
subtilissimum simul cum illa per inclinatio-  
nem effunde et sicca. Residuum verò rursus  
humecta, aëri diutius expone, denuo in mor-

tario tritum abluere et sicca.

*Dosis à granis quinque ad scrupulum.*

OXYDUM FERRI NIGRUM.

(*Æthiops Martialis.*)

℞. Limaturae Ferri splendentis Q. V.

Aquae Distillatae Q. S. ad octodecim digitorum eminentiam.

Mitte in matracium et digere per duorum, vel trium mensium spatium, identidem agitando, donec Ferrum pulveris nigerrimi formâ totum ferè appareat; addendo, si opus fuerit, S. Q. Aquae ad aëris attactum praecavendum. Postea agita, et Aqua turbida per decantationem separata per subsidentiam praestabit Ferrum ad minimum oxydatum in pulverem subtilissimum, quem leni calore exsiccatum in vase vitreo diligenter conserva.

*Dosis ad scrupulos duos.*

## CAPUT XL.

## PRAEPARATA EX ANTIMONIO.

## ANTIMONIUM PURUM.

*(Regulus Antimonii.)*

- ℞. Sulphureti Antimonii libras duas,  
Tartari libram unam et semis,  
Nitratis Potassae uncias octo.

Seorsim pulverata misce et in crucibulum ignitum cochleatim immitte. Peracta detonatione, materiem liqua et refrigerato crucibulo, Metallum in fundo haerens â scoriis separa et lava.

## MURIAS OXYGENATUS ANTIMONII.

*(Butyrum Antimonii.)*

- ℞. Antimonii puri uncias quatuor,  
Muriatis Oxygenati Hydrargyri Sublimati  
uncias duodecim.

Seorsim pulverata et cautim mixta in mortario lapideo inde in retortam vitream brevioris et latioris colli: apta receptaculum

amplum, et commissuris clausis distilla igne per horae spatium leni, deinde gradatim aucto. Ascendet in receptaculum liquor primo tenuis, mox crassior, postremo Sal crystallisatus, quem si retortae collo adhaeserit, carbone admoto liquabis et in vase rite clauso servabis.

*Usus externus.*

OXYDUM ANTIMONII SEMIVITRIFICATUM.

(*Hepar Antimonii.*)

℞. Sulphureti Antimonii in }  
 pulverem triti, }  
 Nitratis Potassae pulve- } ana libram unam,  
 rati. . . . . }  
 Muriatis Sodae unciam unam.

Misce, per intervalla in crucibulum candefactum injice et calorem augendo liqua. Effunde et frigefactam massam à scoriis separa.

OXYDUM ANTIMONII SULPHURATUM RUBRUM.

(*Kermes Minerale.*)

℞. Sulphureti Antimonii subtilissimè pulverati uncias quatuor,

Qq



Carbonatis Potassae Tartari libras quatuor,  
Aquae Distillatae libras viginti duas.

Dissolve Salem in Aqua et filtra. Ebullienti liquori in vase ferreo per vices adjice Sulphuretum. Bulliat per horam saltem et liquorem adhuc ferventem filtra. Pulvis ruber per refrigerationem subsidebit, quem, dissolutione decantata, Aquâ Distillatâ frigidâ edulcora, leni calore exsicca et pulveratum serva.

*Dosis à grano uno ad grana quinque cum aequali Sacchari quantitate.*

### TARTRAS POTASSAE ANTIMONIALIS.

*(Tartarus Emeticus.)*

℞. Tartratis Aciduli Potassae, }  
Oxydi Antimonii Semivitri- } ana uncias sex,  
ficati laevigati et loti. . . }  
Aquae Distillatae libras sex.

Coque leniter in vase vitreo per horam spathulâ lignêâ movendo. Liquorem filtratum vapora leni igne ad siccitatem. Dissolve iterum quam possis minima Aquae Distillatae ferventis quantitate, filtra et repone, ut fiant crystalli. Vaporations et crystallisa-

tiones repete, donec crystallos non obtineas.

*Dosis à granis duobus ad grana sex.*

OXYDUM ANTIMONII ALBUM.

(*Antimonium Diaphoreticum Usuale.*)

℞. Sulphureti Antimonii semilibram,  
Nitratis Potassae libram unam et semis.

Seorsim pulverata misceantur exactè, et in crucibulum candens cochleatim injiciantur, ut per vices detonentur; peracta combustione, ignis augeatur per horam; postea crucibulum separa ab igne, et cautè in Aquam ferventem mitte, ut materies cum fragore dissolvatur, continuè agita Aquam lactescentem, ut omnis à crucibulo separetur materies: tunc per setaceum cola et post subsidentiam Aquam per inclinationem separa, multoties pulverem album ablue, sicca in umbrâ et serva ad usum.

*Dosis ad drachmam semis.*

N. B. Si lotiones evaporantur in vase vitreo ad siccitatem, massam salinam obtinebis, Potassâ, Antimonii Oxydo et Nitrate Potassae constantem, quae *Nitrum Stibiatum* ab antiquis vocabatur.

## CAPUT XLI.

## PRAEPARATA EX CUPRO.

ACETAS CUPRI CRYSTALLISATUS.

*(Crystalli Veneris.)*

℞. Oxydi Cupri Acetati pulverati libram unam,  
Aceti Distillati libras octo.

In matraccio vitreo digere continuè agitando, ut dissolvatur; tunc filtra et balneo arenae in vase vitreo vapore ad pelliculam, in loco frigido repone, ut concrecant crystalli, quae servantur ad usum.

*Usus externus.*

## CAPUT XLII.

## PRAEPARATA EX PLUMBO.

ACETAS PLUMBI CRYSTALLISATUS.

*(Sal, seu Saccharum Saturni.)*

℞. Carbonatis Plumbi Albi, vel Oxydi Plumbi  
Semivitrificati libram unam,

Aceti Distillati libras octo.

-Coque simul balneo arenae, donec Acidum saturetur. Filtra, ad pelliculam vapora et sepone, ut fiant crystalli. Residuum liquorem exhala denuo; idque repete, dum crystallos praebuerit.

*Usus externus.*

### ACETAS PLUMBI LIQUIDUS.

(*Acetum Plumbi, seu Saturni.*)

℞. Oxydi Plumbi Semivitrificati libram unam,  
Aceti Albi optimi libras quatuor.

Digere in vase vitreo leni calore per aliquot dies, saepius agitando. Quiescat liquor; quem per inclinationem transfunde, aut filtra et in vase clauso serva.

### SULPHURETUM PLUMBI FACTITIUM.

(*Plumbum Ustum.*)

℞. Plumbi in frustula Q. V.

Funde in vase terreo patulo et adde cochleatim, continenter agitando, sufficientem quantitatem Sulphuris pulverati, donec in pulverem nigrum redigatur; postea in porphyrite laeviga.

## CAPUT XLIII.

## PREPARATA EX HYDRARGYRO.

## HYDRARGYRI EXTRACTIO.

℞. Cinnabaris Nativae Q. V.

Pulvera et procede, ut in Hydrargyri purificatione.

## HYDRARGYRI PURIFICATIO.

℞. Hydrargyri Q. V.

Ex retorta ferrea, aut fictili non vitreata vehementi igne distilla in receptaculum, cujus medietatem Aqua repleat.

## AMALGAMA STANNI.

(*Amalgama, seu Pasta Jovis.*)

℞. Stanni uncias duas,

Hydrargyri puri uncias tres.

Hydrargyrum, tandiu in crucibulo calefactum, donec in fumos abire incipiat, affunde Stanno, in alio crucibulo liquefacto; post-

PRAEPARATA EX HYDRARGYRO. 311

ea ab igne remove et materiem agita spatulâ ligneâ in mortario marmoreo, addendo Muriatis Sodae pauxillum, et Aquâ ablue ad dulcedinem: dein linteo exsicca et serva.

OXYDUM HYDRARGYRI SACCHARATUM.

(*Saccharum Vermifugum.*)

℞. Hydrargyri puri uncias duas,  
Sacchari Albi pulverati uncias quatuor.

Tere utrumque in mortario lapideo cum Aquae S. Q. ut fiat massa mollis, quam tandiu subige, donec Hydrargyrus penitus sit extinctus.

*In singulis drachmis continet Hydrargyri scrupulum unum.*

*Dosis à granis sex ad scrupulum.*

SULPHURETUM HYDRARGYRI NIGRUM.

(*Æthiops Mineralis.*)

℞. Hydrargyri puri uncias duas,  
Sulphuris Sublimati uncias quatuor.

Tere simul in mortario vitreo, aut marmoreo, quousque globuli visum effugiant.

## PRAEPARATA EX HYDRARGYRO.

*In singulis drachmis continet Hydrargyri scrupulum unum.*

*Dosis à semiscrupulo ad drachmam.*

## SULPHURETUM HYDRARGYRI SUBLIMATUM.

*(Cinnabaris Factitia.)*

℞. Sulphuris libram unam.

Liquefacto in vase fictili adjice sensim Hydrargyri libras tres.

Agitentur continuo, donec exactè unita appareant et nigrescant. Frigefactam et pulveratam materiem forti igne sublima ex phiala vitrea in massam rubram, phialae orificium chartâ obturando: postea laeviga et serva ad usum.

*Dosis ad grana octo.*

## OXYDUM HYDRARGYRI NITRATUM RUBRUM.

*(Mercurius Praecipitatus Ruber.)*

℞. Acidi Nitrici, . . . . . } ana libram unam.  
Hydrargyri puri. . . . . }

Misce in vase vitreo balneo arenae ad solutionem. Liquorem vapora ad siccitatem. Materiem pulveratam immitte in vas fictile

non vitreatum latioris fundi et valido igni expone, spathulâ ferreâ continenter agitando, donec rubrum colorem acquirat: postea in porphyrite tandiù tere, aut laeviga sine Aqua, donec subtilissimus pulvis appareat.

*Usus externus.*

**MURIAS HYDRARGYRI PRAECIPITATUS.**

(*Mercurius Praecipitatus Albus.*)

℞. Hydrargyri puri uncias quatuor,  
Acidi Nitrici purificati uncias sex,  
Muriatis Sodae uncias quatuor,  
Aquae Distillatae libras tres.

Hydrargyrum in Acido dissolve in matracio vitreo, loco frigido. Muriatem Sodae solve quoque in Aqua et filtra. Dissolutionem Hydrargyri effunde in Muriatis Sodae solutionem. Tunc adde Aquae Distillatae uncias sexdecim. Pulverem album subsidentem, decantato liquore supernatante, Aquâ Distillatâ pluries elue, in umbrâ exsicca et vase opaco serva.

*Usus externus.*



## MURIAS OXYGENATUS HYDRARGYRI SUBLIMATUS.

*(Mercurius Sublimatus Corrosivus.)*

℞. Hydrargyri puri libras duas,  
 Acidi Sulphurici uncias triginta,  
 Muriatis Sodae exsiccati libras quatuor.

Hydrargyrum in Acido Sulphurico dissolve vase ferreo, et usque ad siccitatem vapora: in mortario lapideo pulvera; cum Muriate Sodae pulverato misce et in phiala vitrea, quod triplo capacius sit, leni igne sublima. Ex frigida, fractaque phiala exime accuratè massam salinam, superiori vasis parti adhaerentem.

*Usus plerumque externus.*

*Interius cautissimè ad octavam grani partem  
 in Aqua Distillata propinatur.*

## MURIAS HYDRARGYRI SUBLIMATUS.

*(Mercurius Mitis, seù Dulcis.)*

℞. Muriatis Oxygenati Hydrargyri Sublimati  
 uncias octo,  
 Hydrargyri puri uncias sex.  
 Tere Muriatem Oxygenatum in mortario

lapideo cum Aquae pauxillo, Hydrargyrum purum paulatim addendo, donec reddatur inconspicuus. Materiem exsiccata sublima igne arenae in phiala vitrea. Salem superiori vasis parti adhaerentem separa et sublima quoties opus fuerit, donec parum materiae in Aqua calcis tritum omnino nigrescat. Tunc pulvera, in porphyrite laeviga et Aquâ Distillatâ ferventi lava, sicca et vase opaco ad usum serva.

*Dosis à granis sex ad semidrachmam.*

## CAPUT XLIV.

### PRAEPARATA EX ARGENTO.

NITRAS ARGENTI FUSUS.

*(Lapis Infernalis.)*

℞. Argenti puri unciam unam,  
Acidi Nitrici uncias tres.

Mitte in vas vitreum, et dissolve lento igne. Solutionem adhuc calentem decanta et in vase vitreo balneo arenae vapora ad siccitatem. Massam Salinam cautè exime et per vices in vase ferreo funde, donec ampullae

Rr 2

non appareant. Materiem penitus liquefactam effunde in modiolum ferreum (hispanicè *Rie-lera*), calefactum et sebo illitum. Refrigeratas virgulas exime et in vase clauso repone.

*Usus externus.*

## INDEX MEDICAMENTORUM.

## A

Acetas	Ammoniaci Liquidus. . . . .	295.
	Cupri Crystallisatus. . . . .	308.
	Ferri Liquidus. . . . .	301.
	Potassae. . . . .	294.
	Plumbi Crystallisatus. . . . .	308.
	Liquidus. . . . .	309.
Acetum	Camphorae Antisepticum. . . . .	238.
	Colchici. . . . .	240.
	Cyperi Longi Aromaticum. . . . .	239.
	Distillatum. . . . .	279.
	ex Floribus. . . . .	240.
	Herbis. . . . .	ibid.
	Summitatibus Herbarum. . . . .	ibid.
	Rosarum. . . . .	239.
	Scyllae. . . . .	240.
Acidi Sulphurici Communis Purificatio. . . . .		277.
Acidum Aceticum. . . . .		280.
	Benzoicum. . . . .	281.
	Boracicum. . . . .	276.
	Muriaticum. . . . .	278.
	Oxygenatum ad Contagia. . . . .	279.
	Nitricum. . . . .	276.

Acidum Oxalicum. . . . .	280.
Succinicum Crystallisatum. . . . .	281.
Liquidum. . . . .	ibid.
Sulphuricum Aquosum. . . . .	278.
Adipis Praeparatio. . . . .	93.
AEther Aceticus. . . . .	249.
Sulphuricus. . . . .	247.
Aloes Purificatio. . . . .	98.
Alkohol Camphorae Saponaceum. . . . .	246.
Cinnamomi. . . . .	243.
Cochleariae. . . . .	242.
Corticum Aurantiorum. . . . .	244.
Citrei. . . . .	245.
Helenii Compositum. . . . .	241.
Melissae Compositum. . . . .	243.
Muriaticum Aethereum. . . . .	247.
Nitricum Aethereum. . . . .	ibid.
Rorismarini. . . . .	242.
Salviae Vulnerarium. . . . .	244.
Sulphuricum. . . . .	246.
Aethereum. . . . .	ibid.
Vini. . . . .	245.
Camphoratum. . . . .	ibid.
Commune. . . . .	ibid.
Amalgama Stanni. . . . .	310.
Ammoniacum Liquidum. . . . .	282.
Anguium Praeparatio. . . . .	97.
Antimonii Crudi Laevigatio. . . . .	103.

Antimonium Purum. . . . .	304.
Aqua Acetatis Plumbi. . . . .	267.
Acidi Carbonici. . . . .	263.
Acidi Carbonici Camphorata . . . . .	ibid.
Calcis. . . . .	267.
Carbonatis Potassae Acidula . . . . .	264.
Cinnamomi Lacticinosa. . . . .	262.
Corticum Aurantiorum. . . . .	261.
Lacticinosa. . . . .	262.
Citrei . . . . .	261.
Lacticinosa. . . . .	262.
Cupri Ammoniacalis. . . . .	266.
Florum Aurantiorum. . . . .	261.
Sambuci. . . . .	ibid.
Muriatico-Mercurialis Rubra. . . . .	266.
Rosarum. . . . .	261.
Seminum Anisi Lacticinosa. . . . .	262.
Foeniculi Lacticinosa. . . . .	ibid.
Succorum Vegetabilium Vulneraria. . . . .	264.
Sulphatis Aluminae. . . . .	266.
Ferri et Magnesia Antimonialis. . . . .	264.
Zinci Aluminosa. . . . .	267.
Argillae Purificatio. . . . .	102.
Asellorum Praeparatio. . . . .	93.
Axungiae Praeparatio. . . . .	ibid.

## B

Bdellii Purificatio. . . . .	98.
Boli Armenicae Purificatio. . . . .	101.
Boratis Sodae Purificatio. . . . .	ibid.

## C

Calx Pura. . . . .	284.
Carbonas Ammoniaci Crystallisatus. . . . .	289.
Cornu Cervi Crystallisatus. . . . .	ibid.
Liquidus. . . . .	ibid.
Lumbricorum. . . . .	290.
Viperarum. . . . .	ibid.
Ferri. . . . .	302.
Magnesiae. . . . .	291.
Potassae Absinthii. . . . .	288.
Cardui Benedicti. . . . .	ibid.
Centaurii Minoris. . . . .	ibid.
et Ferri Liquidus. . . . .	301.
Liquidus. . . . .	287.
Tartari. . . . .	ibid.
Sodae. . . . .	288.
Carbonatis Plumbi Purificatio. . . . .	102.
Cataplasma Althaeae Emolliens. . . . .	234.
Crustae Panis Acetosum. . . . .	233.
Farinae Hordei. . . . .	234.
Fermenti Panis Theriacale. . . . .	ibid.
Micae Panis Anodynum. . . . .	233.

MEDICAMENTORUM.

321

Cataplasma Nidi Hirundinis. . . . .	235.
Sinapis Discutiens. . . . .	236.
Ceratum Anodynum. . . . .	213.
Cinnabaris Nativæ Laevigatio. . . . .	103.
Clyster Amyli Anodynus. . . . .	275.
Corticum Granatorum. . . . .	274.
Foliorum Malvarum Emolliens. . . . .	275.
Vini Antimonialis Irritans. . . . .	ibid.
Confectio Hyacinthorum Composita. . . . .	161.
Margaritarum Kermesina. . . . .	ibid.
Quinae Antiepileptica. . . . .	163.
Antimonialis. . . . .	160.
Astringens. . . . .	163.
Rosarum Rubrarum Astringens. . . . .	ibid.
Santalorum Cordialis. . . . .	160.
Conserva Capilli Veneris. . . . .	152.
Cochleariæ. . . . .	ibid.
Hederæ Terrestris. . . . .	ibid.
Lepidii. . . . .	153.
Prunorum. . . . .	151.
Rosarum Rubrarum. . . . .	ibid.
Scordii. . . . .	153.
Violarum. . . . .	151.
Coralliorum Laevigatio. . . . .	97.
Cornû Cervi Pulveratio. . . . .	93.
Ustio . . . . .	94.
Decoctum Carbonatis Potassæ Absinthii. . . . .	124.
Chamaedryos Amarum. . . . .	119.



## D

Decoctum Cornu Cervi cum Mica Panis. . . . .	118.
Gummosum. . . . .	117.
Tenuius. . . . .	118.
Fructuum Juniperi Carminativum. . . . .	126.
Graminis Compositum. . . . .	122.
Hordei Compositum. . . . .	ibid.
Jujubarum Pectorale. . . . .	123.
Ligni Campechiani. . . . .	ibid.
Guajaci Compositum. . . . .	124.
Malvarum Carminativum. . . . .	127.
Mannae Carminativum . . . . .	128.
Laxativum. . . . .	127.
Purgans. . . . .	ibid.
Poligalae. . . . .	123.
Quinae Atisepticum. . . . .	120.
Purgans. . . . .	ibid.
Radicis Althaeae Emolliens. . . . .	126.
Rhabarbari. . . . .	128.
Sarsaepparrillae Edulcorans. . . . .	125.
ex Callac. . . . .	ibid.
Scorzoneræ Bezoardicum. . . . .	121.
Solutivum. . . . .	ibid.
Verbasci Anodynum. . . . .	119.

E

Eboris Ustio. . . . .	96.
Electuarium Cassiae Tamarindatum. . . . .	154.
Hyoscyami Opiatum. . . . .	159.
Scordii Opiatum. . . . .	154.
Sennae Compositum. . . . .	153.
Theriaca. . . . .	155.
Magnum. . . . .	156.
Emplastrum Assaefoetidae Matricale. . . . .	227.
Cantharidum. . . . .	231.
Carbonatis Plumbi Ustum . . . . .	213.
Cicutae. . . . .	214.
Collae ad Herniam. . . . .	222.
Galbani Crocatum. . . . .	229.
Roborans. . . . .	231.
Simplex. . . . .	228.
Meliloti Compositum. . . . .	230.
Simplex. . . . .	229.
Oxydi Plumbi Diabotatum. . . . .	221.
Diabot. cum Hydrargyro. . . . .	222.
Epuloticum. . . . .	220.
Gummatum. . . . .	217.
Mucilagineum. . . . .	216.
Mucilag. Compositum. . . . .	ibid.
Rubrum. . . . .	215.
Saponaceum. . . . .	219.
Picis Nigrae Regium. . . . .	226.

Emplastrum Ranarum cum Hydrargyro. . . . .	219.
Simplex. . . . .	218.
Resinarum Glutinans. . . . .	227.
Resinosum Sulphuratum. . . . .	212.
Sebi Anodynum. . . . .	213.
Siliquarum. . . . .	224.
Imperiale. . . . .	ibid.
Spermatis Ceti. . . . .	229.
Styracis Sthomachicum. . . . .	225.
Pharm. Matrit. . . . .	ibid.
Emulsio Communis. . . . .	113.
cum Gummi Arabico. . . . .	114.
Manna. . . . .	ibid.
Gummi Ammoniaci. . . . .	ibid.
Purgans. . . . .	ibid.
Extractum Absinthii. . . . .	129.
Agarici. . . . .	135.
Aloeticum. . . . .	ibid.
Boraginis. . . . .	129.
Cardui Benedicti. . . . .	ibid.
Centaurii Minoris. . . . .	ibid.
Cichorii. . . . .	ibid.
Colocynthis. . . . .	135.
Corticis Peruviani. . . . .	130.
Crocii. . . . .	131.
Fructuum Juniperi. . . . .	129.
Glycyrrhizae. . . . .	130.
Hellebori Nigri. . . . .	134.

MEDICAMENTORUM. 325

Extractum Ligni Guajaci. . . . .	134.
Opium Aquosum. . . . .	131.
Cinnabarinum. . . . .	133.
Crocatum. . . . .	ibid.
Glycyrrhizatum. . . . .	132.
Radicis Bistortae. . . . .	134.
Gentianae. . . . .	ibid.
Helenii. . . . .	ibid.
Tormentillae. . . . .	ibid.
Valerianae. . . . .	ibid.
Ratanhiae. . . . .	130.
Rhabarbari. . . . .	131.
Sarsaparillae. . . . .	134.
Sennae. . . . .	131.
Siliquarum. . . . .	130.
Taraxaci. . . . .	129.

F

Fellis Praeparatio. . . . .	94.
-----------------------------	-----

G

Galbani Purificatio. . . . .	98.
Gargarisma Nasturtii Compositum. . . . .	274.
Gelatina Cornu Cervi. . . . .	136.
Fructuum Cydoniorum. . . . .	137.
Fragariae. . . . .	ibid.
Grossulariae. . . . .	136.
Rubi Idaei. . . . .	137.

Globuli Ferri Tartarisati. . . . .	302.
Gummi Ammoniaci Purificatio . . . . .	98.

## H

Hydrargyri Extractio. . . . .	310.
Purificatio. . . . .	ibid.

## I

Infusum Mali Persici. . . . .	115.
Paeoniae. . . . .	ibid.
Rosarum Pallidarum. . . . .	ibid.
Rubrarum. . . . .	ibid.
cum Acido. . . . .	ibid.
Injectio Lactis Opiata. . . . .	272.
Muriatis Hydrargyri Camphorata. . . . .	273.
Quinae Antiputrida. . . . .	272.
Sulphatis Zinci. . . . .	ibid.
Inspissamentum Aconiti. . . . .	112.
Chelidonii. . . . .	ibid.
Cichorii. . . . .	ibid.
Cicutae. . . . .	ibid.
Cucumeris Agrestis. . . . .	ibid.
Glycyrrhizae. . . . .	ibid.
Pulsatillae. . . . .	ibid.
Taraxaci . . . . .	ibid.
Urticarum. . . . .	ibid.

J

Jusculum Pulli Gallinacei Lientericum. . . . . 116.  
 Viperae. . . . . 117.

L

Ladani Purificatio. . . . . 99.  
 Lapidis Calaminaris Laevigatio. . . . . 103.  
     Haematites Laevigatio. . . . . ibid.  
     Judaici Laevigatio. . . . . 97.  
     Magnetici Laevigatio. . . . . 103.

M

Magnesia Pura. . . . . 284.  
 Medullae Praeparatio. . . . . 93.  
 Mel Aceti. . . . . 138.  
     Colchici. . . . . 139.  
     Scyllae. . . . . 138.  
     Depuratum. . . . . 139.  
     Fructuum Mororum. . . . . 137.  
         Sambuci. . . . . 138.  
     Rosarum Rubrarum. . . . . 137.  
 Mixtura Camphorata. . . . . 270.  
     Carbonatis Potassae Absinthii. . . . . 268.  
         Sthomachica. 271.  
     Gummi Ammoniaci. . . . . 270.  
     Moschata. . . . . 269.  
     Opii Astringens Sylvii. . . . . 268.

Mixtura Resinae Copaybae D. Fuller. . . . .	269.
Sulphatis Ferri Gummosa. . . . .	271.
Murias Calcis. . . . .	293.
Barytae. . . . .	294.
Hydrargyri Sublimatus. . . . .	314.
Praecipitatus. . . . .	313.
Oxygenatus Antimonii. . . . .	304.
Hydrargyri Sublimatus. . . . .	314.
Potassae. . . . .	294.
Sodae. . . . .	ibid.
Muriatis Ammoniaci Purificatio. . . . .	101.
Sodae Exsiccatio. . . . .	103.
Myrobalanorum Torrefactio. . . . .	99.
Myrrha Liquida. . . . .	286.

## N

Nitras Argenti Fusus. . . . .	315.
Potassae cum Sulphure Fusus. . . . .	291.
Nitratis Potassae Purificatio. . . . .	104.
Nitrum Stibiatum. . . . .	307.

## O

OEsyphi Purificatio. . . . .	94.
Oleum Coctum Althaeae. . . . .	182.
Aparitii. . . . .	179.
Arthanitae Compositum. . . . .	185.
Bryoniae Compositum. . . . .	182.
Capparum. . . . .	180.

MEDICAMENTORUM.

329

Oleum Coctum Castorei. . . . .	183.
Chamomillae. . . . .	182.
Conyzae Compositum. . . . .	187.
Crocii. . . . .	183.
Cucurbitae Pleuriticum. . . . .	180.
Euphorbii. . . . .	181.
Hyperici. . . . .	ibid.
Inulae Compositum. . . . .	186.
Irinum. . . . .	188.
Liliorum Alborum. . . . .	182.
Lumbricorum. . . . .	181.
Myrti. . . . .	182.
Oxydi Cupri Viride. . . . .	189.
Rorismarini. . . . .	182.
Rosarum. . . . .	181.
Rutae. . . . .	182.
Sambuci. . . . .	ibid.
Scorpionum. . . . .	189.
Solani. . . . .	182.
Stramonii Compositum. . . . .	184.
Thapsiae Antirheumaticum. . . . .	185.
Distillatum Absinthii. . . . .	190.
Anisi. . . . .	191.
Sulphuratum. . . . .	195.
Caryophyllorum. . . . .	190.
Cerae. . . . .	192.
Cinnamomi. . . . .	191.



Oleum Distillatum Cornû Cervi. . . . .	192.
Florum Chamomillae. . . . .	190.
Florum Lavendulae. . . . .	ibid.
Fructuum Juniperi . . . . .	191.
Lauri . . . . .	ibid.
Galbani Compositum. . . . .	194.
Herbae Menthae. . . . .	190.
Limonum. . . . .	191.
Lumbricorum. . . . .	193.
Nucis Moschatae . . . . .	191.
Nucum Juglandium Sulphurat. . . . .	195.
Olivarum Empyreumaticum. . . . .	193.
Pinguedinis. . . . .	192.
Saponis. . . . .	ibid.
Seminis Carvi. . . . .	191.
Cymini. . . . .	ibid.
Foeniculi. . . . .	ibid.
Succini. . . . .	193.
Sulphuratum. . . . .	195.
Terebinthinae. . . . .	191.
Sulphuratum. . . . .	194.
Viperarum. . . . .	193.
Expressum Amygdalarum Amararum. . . . .	177.
Dulcium. . . . .	176.
Avellanarum. . . . .	177.
ex Vitellis Ovorum. . . . .	178.
Fructûs Cacao. . . . .	177.

MEDICAMENTORUM.

331

Oleum Expressum Fructuum Lauri. . . . .	178.
Nucis Moschatae. . . . .	ibid.
Nucum Juglandium. . . . .	177.
Seminis Anisi. . . . .	178.
Foeniculi. . . . .	ibid.
Seminum Cannabis. . . . .	177.
Hyoscyami. . . . .	ibid.
Lini. . . . .	ibid.
Papaveris Albi. . . . .	ibid.
Ricini. . . . .	ibid.
Sesami Orientalis. . . . .	ibid.
Omphacium. . . . .	109.
Opoonacis Purificatio. . . . .	98.
Oxydum Antimonii Album. . . . .	307.
Semivitrificatum. . . . .	305.
Sulphuratum Rubrum. . . . .	ibid.
Ferri Nigrum. . . . .	303.
Rubrum. . . . .	300.
Hydrargyri Nitratum Rubrum. . . . .	312.
Saccharatum. . . . .	311.
Zinci Sublimatum. . . . .	298.

P

Pitulae Aloes Compositae. . . . .	176.
Martiales. . . . .	169.
Cynoglossi Opiatae. . . . .	167.

Pilulae Gummi Ammoniaci Balsamicae. . . . .	170.
Hydrargyri Edimburgenses. . . . .	168.
Glycyrrhizatae. . . . .	167.
Scyllae Ammoniacales. . . . .	168.
Sulphatis Potassae Aloeticae. . . . .	169.
Potassa Caustica. . . . .	283.
Pura. . . . .	ibid.
Pulvis Cachecticus. . . . .	108.
Cupressi Restrictivus. . . . .	106.
è Kelis Cancrorum. . . . .	108.
Epilepticus. . . . .	ibid.
Hypecacuanhae Opiatus . . . . .	105.
Imperialis. . . . .	108.
Jalappae Compositus. . . . .	106.
Lapidis Cordialis de Goa. . . . .	108.
Marchionis. . . . .	ibid.
Paeoniae Compositus. . . . .	107.
Quinae Antisepticus. . . . .	108.
Sanguinis Draconis Dentifricus. . . . .	105.
Scammonii Antimonialis. . . . .	106.
Catholicus. . . . .	107.

## R

Rhabarbari Torrefactio. . . . .	99.
---------------------------------	-----

S

Saccharum Clarificatum. . . . .	139.
Sagapeni Purificatio. . . . .	98.
Sapo Ammoniacalis. . . . .	286.
Potassae. . . . .	ibid.
Terebinthinaceus. . . . .	284.
Sodae Medicinalis. . . . .	285.
Scyllae Exsiccatio. . . . .	100.
Sebi Praeparatio. . . . .	93.
Seri Lactis Clarificatio. . . . .	95.
Praeparatio. . . . .	ibid.
Spodii Ustio. . . . .	96.
Spongiae Praeparatio. . . . .	95.
Ustio. . . . .	96.
Succinas Ammoniaci Liquidus. . . . .	298.
Succini Laevigatio. . . . .	97.
Succus Agrestae. . . . .	109.
Cichorii. . . . .	111.
Cydoniorum Immaturorum. . . . .	ibid.
ex Caulibus et Foliis. . . . .	110.
Floribus. . . . .	111.
Fructibus et Radicibus Carnosis. . . . .	ibid.
Fructuum Aurantium. . . . .	110.
Citreorum. . . . .	ibid.
Granatorum. . . . .	109.

Succus	Fumariae. . . . .	111.
	Grossulariae. . . . .	110.
	Limonum. . . . .	ibid.
	Mororum. . . . .	ibid.
	Pomorum. . . . .	111.
	Radicis Bryoniae. . . . .	ibid.
	Cucumeris Agrestis. . . . .	ibid.
	Rosarum. . . . .	ibid.
	Rubi Idaei. . . . .	110.
	Violarum. . . . .	111.
Sulphas	Aluminae Acetatus. . . . .	292.
	Cupri Aluminosus Camphoratus. . . . .	293.
	Ferri. . . . .	299.
	Potassae. . . . .	292.
	Zinci. . . . .	299.
Sulphatis	Aluminae Exsiccatio. . . . .	100.
	Purificatio. . . . .	101.
	Cupri Purificatio. . . . .	ibid.
	Ferri Exsiccatio. . . . .	300.
	Magnesiae Exsiccatio. . . . .	100.
	Purificatio. . . . .	101.
	Sodae Purificatio. . . . .	ibid.
	Zinci Purificatio. . . . .	ibid.
Sulphuretum	Hydrargyri Nigrum. . . . .	311.
	Sublimatum. . . . .	312.
	Plumbi Factitium. . . . .	309.
Sulphuris	Purificatio. . . . .	104.

Suppositorium Mellis Commune. . . . .	164.
Irritans. . . . .	165.
Syrupus Aceti. . . . .	140.
Althaeae. . . . .	148.
Apii Compositus. . . . .	150.
Artemisiae. . . . .	144.
Boraginis. . . . .	145.
Capilli Veneris. . . . .	143.
Carthami Solutivus. . . . .	146.
Chinae Compositus. . . . .	149.
Cichorii Simplex. . . . .	145.
Cichorii cum Rhabarbaro. . . . .	ibid.
Cochleariae. . . . .	141.
Corallii Rubri. . . . .	147.
Corticum Aurantiorum Amarus. . . . .	141.
Citrei. . . . .	ibid.
Amarus. . . . .	ibid.
Erysimi Compositus. . . . .	143.
Extracti Opii. . . . .	146.
Florum Caryophylli Hortensis. . . . .	142.
Nymphaeae. . . . .	ibid.
Papaveris Rhoeados. . . . .	ibid.
Fumariae. . . . .	145.
Granatorum. . . . .	140.
Grossulariae. . . . .	ibid.
Hederae Terrestris. . . . .	143.
Hyssopi. . . . .	144.

Syrupus Limonum. . . . .	140.
Marrubii. . . . .	143.
Menthae. . . . .	144.
Myrtilli. . . . .	140.
Paeoniae. . . . .	149.
Papaveris Albi. . . . .	147.
Petalorum Violarum. . . . .	142.
Plantaginis. . . . .	145.
Prassii Albi. . . . .	143.
Quinae. . . . .	149.
Rosarum Pallidarum. . . . .	144.
Rubrarum. . . . .	ibid.
Scordii. . . . .	143.
Simplex. . . . .	139.
Succi Agrestae. . . . .	140.
Cydoniorum. . . . .	ibid.
Pomorum Redolentium. . . . .	ibid.
Symphyti. . . . .	148.
Urticarum. . . . .	145.
Violarum Communis. . . . .	142.

## T

Tabellae Althaeae Gummatae. . . . .	165.
Hypecacuanhae Saccharatae. . . . .	166.
Tartras Acidulus Potassae. . . . .	296.
Potassae. . . . .	ibid.

Tartras Potassae Antimonialis. . . . .	306.
et Sodae. . . . .	297.
Ferruginosus. . . . .	ibid.
Tela Emplastrica Epulotica. . . . .	231.
Ichthyocollae Glutinans. . . . .	232.
Terebinthinae Coctio. . . . .	100.
Terrae Lemniae Purificatio. . . . .	102.
Testarum Perlarum Laevigatio. . . . .	97.
Tinctura Alkoholica Aloes. . . . .	255.
Composita. . . . .	250.
Assaefoetidae. . . . .	255.
Benzoini. . . . .	ibid.
Cantharidum. . . . .	257.
Castorei. . . . .	255.
Corticum Aurantium Whit. . . . .	260.
Hyperici Vulneraria . . . . .	257.
Kermes. . . . .	255.
Laccae. . . . .	252.
Ligni Aloes. . . . .	255.
Myrrhae. . . . .	ibid.
Uterina . . . . .	259.
Opii. . . . .	252.
Saponacea. . . . .	254.
Picis Graecae Composita. . . . .	260.
Quinae Composita. . . . .	258.
Succini. . . . .	255.
Alkohol-Sulphurica Gentianae Composita. . . . .	251.



Tinctura Aquosa Laccæ. . . . .	252.
Rhabarbari. . . . .	253.
Corticum Aurantium Composita. . . . .	254.
Radicis Pyrethri Odontalgica. . . . .	256.
Vinosa Extracti Absinthii Composita. . . . .	258.
Ferri Tartarisata. . . . .	250.
Opii Anticolica. . . . .	255.
Sydenhami. . . . .	253.
Trochisci Agarici. . . . .	173.
Calami Aromatici Hedycroi. . . . .	175.
Carbonatis Plumbi Camphorati. . . . .	171.
Ferri Tartarisati. . . . .	175.
Fructuum Colocynthidis. . . . .	174.
Cupressi ex Ramich. . . . .	172.
Muriatis Oxygenati Hydrargyri. . . . .	171.
Myrrhae Compositi. . . . .	173.
Scyllitici. . . . .	174.
Viperarum. . . . .	175.

## U

Unguentum Acetatis Plumbi. . . . .	201.
Althæae. . . . .	ibid.
Arthanitæ Compositum. . . . .	204.
Bryoniae Agrippæ. . . . .	208.
Cantharidum. . . . .	210.
Carbonatis Plumbi. . . . .	198.

Unguentum	Cicutae Deopilativum. . . . .	206.
	Colophoniae Pallidum. . . . .	201.
	Conyzae Aregonis. . . . .	207.
	Gemmarum Populi Compositum. . . . .	209.
	Hydrargyri. . . . .	197.
	Inulae Martiatonis. . . . .	206.
	Lumbricorum Nervinum. . . . .	205.
	Malorum Insanorum. . . . .	208.
	Medullae Mucilagineum. . . . .	202.
	Vaccinae. . . . .	ibid.
	Muriatis Hydrargyri. . . . .	195.
	Oxygenati Hydrargyri. . . . .	196.
	Myrtinum Compositum. . . . .	210.
	Nitratis Hydrargyri. . . . .	198.
	Oxydi Cupri Melleum. . . . .	211.
	Plumbi Acetatam. . . . .	199.
	Fuscum. . . . .	200.
	Rubrum. . . . .	ibid.
	Oxygenatum. . . . .	211.
	Picis Nigrum. . . . .	201.
	Plumbi Nigrum. . . . .	199.
	Rosarum. . . . .	203.
	Rutae. . . . .	209.
	Sambuci. . . . .	203.
	Sebi Arcaei. . . . .	ibid.
	Suphureti Hydrargyri Sublimati. . . . .	197.

## V

Vinum Absinthii. . . . .	236.
Antimoniale. . . . .	237.
Fructuum Cupressi Compositum. . . . .	ibid.
Oxydi Antimonii. . . . .	238.
Viperarum Praeparatio. . . . .	97.

## INDEX NOMINUM ANTIQUORUM.

## A

Acetum Hispalense. . . . .	239.
Plumbi. . . . .	309.
Quatuor Latronum. . . . .	238.
Radicale. . . . .	280.
Saturni . . . . .	309.
AEthiops Martialis. . . . .	303.
Mineralis. . . . .	311.
Alkali Volatile Concretum. . . . .	289.
Fluidum. . . . .	282.
Aloes Lotio. . . . .	98.
Alumen Calcinarum. . . . .	100.
Purificatum. . . . .	101.
Amalgama Jovis. . . . .	310.
Anima Rhabarbari. . . . .	128.
Antimonium Diaphoreticum Usuale. . . . .	307.
Aqua Aluminosa. . . . .	266.
Caelestis. . . . .	ibid.
Carmelitana. . . . .	243.
Cinnamomi Spirituosa. . . . .	ibid.
Essentialis Corticum Aurantium. . . . .	262.
Citrei. . . . .	ibid.
Spirituosa Corticum Citrei. . . . .	245.

Aqua ex Bañares. . . . .	264.
Lithonriptica. . . . .	ibid.
Phagedaenica. . . . .	266.
Pontificalis. . . . .	264.
Reginae Hungariae. . . . .	242.
Spirituosa Corticum Aurantiorum. . . . .	244.
Styptica. . . . .	267.
Vegeto-Mineralis. . . . .	ibid.
Vitae Rectificata. . . . .	245.
Camphorata. . . . .	ibid.
Vulneraria Spirituosa. . . . .	244.
Arcanum Duplicatum. . . . .	292.

## B

Balsamum Anodynum. . . . .	254.
Aparitii. . . . .	179.
Arcaei. . . . .	203.
Catholicum. . . . .	257.
de Salazar. . . . .	260.
Pleuriticum. . . . .	180.
Sulphuris Anisatum. . . . .	195.
Rulandi. . . . .	ibid.
Succinatum. . . . .	ibid.
Terebinthinatum. . . . .	194.
Tranquillans. . . . .	184.
Viride. . . . .	189.

NOMINUM ANTIQUORUM. 343

Boracis Purificatio. . . . .	101.
Butyrum Antimonii. . . . .	304.
Rutae. . . . .	209.
Saturni. . . . .	201.

C

Cataplasma ad Singultum. . . . .	234.
Anodynum. . . . .	233.
Crustae Panis. . . . .	ibid.
Emolliens. . . . .	234.
Farinaceum. . . . .	ibid.
Caerussa Praeparata. . . . .	102.
Chalcitis. . . . .	300.
Cinnabaris Factitia. . . . .	312.
Clyster Astringens. . . . .	274.
Emolliens. . . . .	275.
Colcothar. . . . .	300.
Collyrium ex Fernandez. . . . .	273.
Confectio Alkermes. . . . .	161.
Hyacinthorum cum Acido. . . . .	ibid.
Cornu Cervi Calcinatio. . . . .	94.
Cremor Tartari. . . . .	296.
Crocus Martis Aperiens. . . . .	302.
Crystalli Veneris. . . . .	308.

## D

Decoctum Album. . . . .	117.
Sydenhami. . . . .	118.
Tenuius. . . . .	ibid.
Amarum. . . . .	119.
Antisepticum. . . . .	120.
Purgans. . . . .	ibid.
Aperiens. . . . .	122.
Bezoardicum Curvi Completum. . . . .	121.
Incompletum. . . . .	ibid.
Purgans. . . . .	ibid.
Carminativo-Emolliens. . . . .	127.
Emolliens. . . . .	126.
Febrifugum Salsum. . . . .	124.
Lignorum. . . . .	ibid.
Pectorale. . . . .	122.
Dentifricium Siccum. . . . .	105.
Diamorum Commune. . . . .	137.
Diaclyisma Odoalgicum. . . . .	256.
Diascordium. . . . .	154.

## E

Elaterium. . . . .	112.
Electuarium Astringens Fuller. . . . .	163.

NOMINUM ANTIQUORUM. 345

Electuarium Catholicum Commune. . . . .	153.
Cordiale. . . . .	160.
Febrifugum. . . . .	ibid.
Lenitivum. . . . .	154.
Peruvianum Antiepilepticum Fuller. . . . .	163.
Astringens Fuller. . . . .	ibid.
Elixir Balsamicum Temperatum Hoffmanni. . . . .	258.
Proprietatis. . . . .	250.
Sthomachicum. . . . .	254.
Vitrioli Dulcis. . . . .	251.
Emplastrum Andreae à Cruce. . . . .	227.
Anodynum. . . . .	213.
Benedictum. . . . .	ibid.
Confortativum Vigonis. . . . .	215.
Contra Rupturam. . . . .	226.
de Pelle. . . . .	222.
Diachylum Gummatum. . . . .	217.
Magnum. . . . .	216.
Simplex. . . . .	ibid.
Diapalmae. . . . .	220.
Epispasticum. . . . .	231.
Guillermi Servitoris. . . . .	212.
Matricale. . . . .	227.
Resolutivum. . . . .	221.
Saponis Camphoratum. . . . .	219.
Vesicatorium. . . . .	231.
Emulsio Brunneri. . . . .	114.
Cathartica. . . . .	ibid.



Emulsio Purgans. . . . .	114.
Essentia Antihisterica. . . . .	259.
Extractum Catholicum. . . . .	135.
Kinae Kinae. . . . .	130.

## F

Flores Benzoini. . . . .	281.
Sulphuris. . . . .	104.
Zinci. . . . .	298.
Fotus Anodynus. . . . .	119.
Carminativus. . . . .	126.
Fumigatio Acidi Muriatici Oxygenati. . . . .	279.

## G

Galbanetum. . . . .	194.
Gargarisma Antiscorbuticum. . . . .	274.
Globuli Martiales. . . . .	175.

## H

Hepar Antimonii. . . . .	305.
--------------------------	------

## I

Infusio Florum Persicorum. . . . .	115.
Rosarum Alexandrinarum. . . . .	ibid.
Injectio Anodyna. . . . .	272.
Astringens. . . . .	ibid.

## J

Julapium Camphoratum. . . . .	270.
Moschatum. . . . .	269.
Sthomachicum. . . . .	271.
Jusculum Valentinum. . . . .	116.

## K

Kermes Minerale. . . . .	305.
--------------------------	------

## L

Lac Terrae. . . . .	291.
Lapis Causticus . . . . .	283.
Divinus. . . . .	293.
Infernalis. . . . .	315.
Medicamentosus. . . . .	292.
Ophthalmicus. . . . .	293.
Laudanum Cinnabarinum . . . . .	133.
Liquidum. . . . .	253.
Opiatum. . . . .	133.
Simplex. . . . .	131.
Urinarium. . . . .	132.
Linimentum Saponaceum. . . . .	246.
Liquor Anodynus Mineralis. . . . .	ibid.

## M

Magnesia Calcinata . . . . .	284.
Matris Perlarum Praeparatio. . . . .	97.

Mercurius Dulcis. . . . .	314.
Mitis. . . . .	ibid.
Praecipitatus Albus. . . . .	313.
Ruber. . . . .	312.
Sublimatus Corrosivus. . . . .	314.
Mixtura ad Vomitum Sanguinis. . . . .	268.
Antiemetica. . . . .	ibid.
Balsamica . . . . .	269.

## N

Nitrum Purificatum. . . . .	104.
Stibiatum. . . . .	307.

## O

Oleum Coctum Agrippae. . . . .	182.
Aregonis. . . . .	187.
<i>del Fraile.</i> . . . .	185.
Martiatonis . . . . .	186.
Distillatum Laterum. . . . .	193.
Myrrhae per deliquium. . . . .	286.
Tartari per deliquium. . . . .	287.
Vitrioli. . . . .	277.
Oxymel Colchicum. . . . .	139.
Scylliticum. . . . .	138.
Simplex. . . . .	ibid.

## P

Pasta Jovis. . . . .	310.
----------------------	------

NOMINUM ANTIQUORUM. 349

Philonium Romanum. . . . .	159.
Pilulae Balsamicae. . . . .	170.
Benedictae ex Fuller. . . . .	169.
Cochiae. . . . .	170.
de Cynoglosso. . . . .	167.
Mercuriales. . . . .	ibid.
Scylliticae. . . . .	168.
Tartarae Bontii. . . . .	169.
Plumbum Ustum. . . . .	309.
Potio Angelica. . . . .	127.
Laxativa. . . . .	ibid.
Ptisana Anticolica. . . . .	128.
ex Callac. . . . .	125.
Pulvis Bezoardicus Curvi. . . . .	108.
Catholicus. . . . .	107.
Cornachinus. . . . .	106.
de Guteta. . . . .	107.
Doveri. . . . .	105.
Restrictivus. . . . .	106.
Pyri Martiales. . . . .	302.

R

Regulus Antimonii. . . . .	304.
Rhodouel. . . . .	137.
Rhodosaccharum. . . . .	144.
Rob Mororum. . . . .	137.
Sambuci. . . . .	138.

## S

Saccharum Saturni. . . . .	308.
Vermifugum. . . . .	311.
Sal Absinthii. . . . .	288.
Cardui Benedicti . . . . .	ibid.
Centaurii Minoris. . . . .	ibid.
Digestivum. . . . .	294.
Febrifugum Sylvestre. . . . .	ibid.
Marinum. . . . .	ibid.
Martis. . . . .	299.
Polychrestus. . . . .	292.
Prunella. . . . .	291.
Saturni. . . . .	308.
Sedativus Homberg. . . . .	276.
Sodae. . . . .	288.
Tartari. . . . .	287.
Volatilis Ammoniaci. . . . .	289.
Cornu Cervi. . . . .	ibid.
Lumbricorum. . . . .	290.
Succini. . . . .	281.
Viperarum. . . . .	290.
Salis Ammoniaci Purificatio. . . . .	101.
Cathartici Calcinati. . . . .	100.
Purificatio. . . . .	101.
Communis Decrepitatio. . . . .	103.
Glauberi Purificatio. . . . .	101.
Sapp Tattareus Starkei. . . . .	284.

Sapo Venetus. . . . .	285.
Scutum pro Umbilico. . . . .	231.
Sinapismus ad plantas pedum. . . . .	236.
Sparadrapus Pallidus. . . . .	231.
Spiritus Carminativus. . . . .	241.
Cochleariae. . . . .	242.
Cornû Cervi. . . . .	290.
Succinatus. . . . .	298.
Mindereri. . . . .	295.
Nitri Acidus. . . . .	276.
Nitri Dulcis. . . . .	247.
Salis Ammoniaci. . . . .	282.
Communis. . . . .	278.
Dulcis. . . . .	247.
Marini. . . . .	278.
Succini. . . . .	281.
Vini Rectificatissimus. . . . .	245.
Vitrioli Acidus. . . . .	278.
Dulcis. . . . .	246.
Sulphuretum Mercurii Praeparatum. . . . .	103.
Syrapus Acetosus Simplex. . . . .	140.
Antirheumaticus. . . . .	149.
Aureus Solutivus. . . . .	144.
Caeruleus. . . . .	142.
Cichorii cum duplicato Rhabbarbaro. . . . .	145.
Comitis. . . . .	146.
Corticum Citri Essentialis. . . . .	141.
de Erysimo Lobelii. . . . .	143.

Syrupus de quinque Radicibus. . . . .	150.
Diacodionis. . . . .	147.
Florum Tunicae. . . . .	142.
Meconii. . . . .	146.
Scelotyrbicus. . . . .	141.
Violarum Simplex Usualis. . . . .	142.

## T

Tartarus Chalybeatus Solubilis. . . . .	297.
Emeticus. . . . .	306.
Solubilis. . . . .	296.
de Seignete. . . . .	297.
Vitriolatus. . . . .	292.
Terra Foliata Tartari. . . . .	294.
Theriaca Magna. . . . .	156.
Tinctura Alexipharmaca Huxham. . . . .	258.
Anticolica ex Palacios. . . . .	255.
Aquosa Rosarum Rubrarum. . . . .	115.
Elastica. . . . .	301.
Gummi Laccae Spirituosa. . . . .	252.
Martis Aperitiva Tartarisata. . . . .	250.
Odontalgica. . . . .	256.
Paregorica. . . . .	252.
Roborans Whit. . . . .	260.
Trochisci Albi ex Rhasis. . . . .	171.
Alhandal. . . . .	174.
Escharotici. . . . .	171.
Hedyceroi. . . . .	175.

Trochisci Ramich. . . . .	172.
Viperini. . . . .	175.

U

Unguentum ad Herpetes. . . . .	195.
Scabiem ex Alderete. . . . .	196.
Ægyptiacum . . . . .	211.
Agrippæ. . . . .	208.
Album ex Rhasis. . . . .	198.
Aregon. . . . .	207.
Basilicum. . . . .	201.
Nigrum. . . . .	ibid.
Cinnabarinum. . . . .	197.
Citrinum. . . . .	198.
Comitissæ . . . . .	210.
de la Mere. . . . .	200.
de Minio. . . . .	ibid.
Deoppilativum. . . . .	206.
Epispasticum. . . . .	210.
Filiæ Zachariæ. . . . .	202.
Lithargyri. . . . .	199.
Magistrale. . . . .	200.
Martiaton. . . . .	206.
Mercurii. . . . .	197.
Nervinum. . . . .	205.
Nutritum. . . . .	199.
Plumbi. . . . .	ibid.
Populeum. . . . .	209.



V

Vinum Emeticum. . . . .	237.
Turbidum. . . . .	238.
Stypticum. . . . .	237.
Vitrioli Albi Purificatio. . . . .	101.
Coerulei Purificatio. . . . .	ibid.
Martis Calcinatio. . . . .	300.
Vitriolum Album. . . . .	299.
Liquidum Martis. . . . .	301.
Martis. . . . .	299.

## I N D E X

NOMINA A CHIMICIS RECENS ADOPTATA  
COMPLECTENS,

*in hoc opere usurpatis respondentia.*

Acidum boricum. . . . .	{ Acidum Boracicum. . . . .	276.
Acidum hydrochloricum. . . . .	{ Acidum Muriaticum. . . . .	278.
Aqua deuto-ammoniatæ Cu- pri. . . . .	{ Aqua Cupri Ammonia- calis. . . . .	266.
Chlorum. . . . .	{ Acidum Muriaticum Oxygenat. ad con- tagia. . . . .	279.
Chloruretum Antimonii. . . . .	{ Murias Oxygenatus An- timonii. . . . .	304.
Chloruretum Calcii. . . . .	{ Murias Calcis. . . . .	293.
Chloruretum Sodii. . . . .	{ Murias Sodæ Exsicca- tus. . . . .	103.
Deuto-acetas Cupri. . . . .	{ Acetas Cupri Crystalli- satus. . . . .	308.
Deuto-acetas Potassii. . . . .	{ Acetas Potassæ. . . . .	294.
Deuto-antimonias Potassii, seu Per-oxydum Antimo- nii. . . . .	{ Oxydum Antimonii Al- bum. . . . .	307.

Deuto-chloruretum Hydrargyri. . . . .	{	Murias Oxygenatus Hydrargyri Sublimatus. . . . .	314.
Deuto-hydras Potassii. . . . .	{	Potassa Pura, seu Caustica. . . . .	283.
Deuto-hydro-chloras Potassii. . . . .	{	Murias Potassae. . . . .	294.
Deuto-hydro-chloras Sodii. . . . .	{	Murias Sodae. . . . .	85. 294.
Deuto-nitras Argenti fusus. . . . .	{	Nitras Argenti Fusus. . . . .	315.
Deuto-nitras Potassii. . . . .	{	Nitras Potassae. . . . .	84. 104.
Deuto-nitras Potassii fusus. . . . .	{	Nitras Potassae cum Sulphure Fusus. . . . .	291.
Deuto-oxydum Hydrargyri. . . . .	{	Oxydum Hydrargyri Nitratum Rubrum. . . . .	312.
Deuto-oxydum Plumbi. . . . .	{	Oxydum Plumbi Rubrum. . . . .	84.
Deuto-oxydum Zinci. . . . .	{	Oxydum Zinci Sublimatum. . . . .	298.
Deuto-sulphas Potassii. . . . .	{	Sulphas Potassae. . . . .	292.
Deuto-sulphas Sodii. . . . .	{	Sulphas Sodae. . . . .	85. 101.
Deuto-sulphas Zinci. . . . .	{	Sulphas Zinci. . . . .	87. 299.
Deuto-tartras Potassii. . . . .	{	Tartras Potassae. . . . .	296.
Deuto-tartras Potassii et Antimonii. . . . .	{	Tartras Potassae Antimonialis. . . . .	306.
Deuto-tartras Potassii et Ferri. . . . .	{	Tartras Potassae Ferruginosus. . . . .	297.
Deuto-tartras Potassii et Sodii. . . . .	{	Tartras Potassae et Sodae. . . . .	297.

Hydro chloras Ammoniaci. . . . .	{	Murias Ammoniaci. . . . .	85.	101.
Per-carburetum Ferri. . . . .		Plumbago, Graphites.	84.	
Per-oxydum Antimonii, seu Deuto-antimonias Potassii. . . . .	{	Oxydum Antimonii Album . . . . .	307.	
Per-oxydum Manganesii. . . . .		Manganesium. . . . .	83.	
Per-sulphuretum Hydrargyri. . . . .	{	Sulphuretum Hydrargyri Sublimatum. . . . .	312.	
Proto-acetas Ferri liquidus. . . . .		Acetas Ferri Liquidus.	301.	
Proto-acetas Plumbi . . . . .	{	Acetas Plumbi Crystallisatus, et Liquidus. . . . .	308.	309.
Proto-carbonas Calcii. . . . .		Carbonas Calcis . . . . .	81.	83.
Proto-carbonas Plumbi. . . . .	{	Carbonas Plumbi. . . . .	80	102.
Proto-chloruretum Hydrargyri praecipitatum. . . . .		Murias Hydrarg. Praecipitatus. . . . .	313.	
Proto-chloruretum Hydrargyri sublimatum. . . . .	{	Murias Hydrargyri Sublimatus . . . . .	314.	
Proto-oxydum Arsenici. . . . .		Oxydum Arsenici. . . . .	79.	
Proto-oxydum Calcii. . . . .	{	Calx Pura. . . . .	284.	
Proto-oxydum Ferri. . . . .		Oxydum Ferri Nigrum.	303.	
Proto-oxydum Magnesii. . . . .	{	Magnesia Pura. . . . .	284.	
Proto-oxydum Plumbi fuscum. . . . .		Oxydum Plumbi Semivitrificatum. . . . .	83.	
Proto-sulphas Calcii. . . . .	{	Gypsum, Sulphas Calcis. . . . .	81.	
Proto-sulphas Ferri. . . . .		Sulphas Ferri. . . . .	87.	299.

Proto-sulphas Magnesii. . . .	{ Sulphas Magnesiae. 85. 100.
Sub-carbonas Ammoniaci. . . .	{ Carbonas Ammoniaci Crystallisatus. . . . 289.
Sub-deuto-acetas Cupri. . . .	{ Oxydum Cupri Aceta- tam. . . . . 87.
Sub-deuto-boras Sodii. . . .	{ Boras Sodae. . . . 80. 101.
Sub-deuto-carbonas Potassii. . . .	{ Carbonas Potas. 287. 288.
Sub-deuto-carbonas Sodii. . . .	{ Carbonas Sodae. . . . 288.
Sub-deuto-hydro-sulphas Antimonii. . . . .	{ Oxydum Antimonii Sul- phurat. Rubrum. . . 305.
Sub-deuto-sulphas Ferri. . . .	{ Oxydum Ferri Rub- rum. . . . . 300.
Sub-deuto-sulphuretum An- timonii. . . . .	{ Oxydum Antimonii Se- mivitrificatum. . . . 305.
Sub-proto-carbonas Ferri. . . .	{ Carbonas Ferri. . . . 302
Sub-proto-carbonas Mag- nesii. . . . .	{ Carbonas Magnesiae. . 291.
Sulphuretum Hydrargyri. . . .	{ Sulphuretum Hydrar- gyri Nigrum. . . . 311.
Super-deuto-sulphas Cupri. . . .	{ Sulphas Cupri. . . 87. 101.
Super-deuto-tartras Potassii. . . .	{ Tartras Acidulus Potas- sae. . . . . 296.
Super-proto-sulphas Alumi- nii et deuto-oxydi Potassii. . . .	{ Sulphas Aluminae. 78. 101.

*Sup de Chato per Salentin Alenta*  
*Secret*

