

HALLER
DISP. ANATO

TOM. VII

UNIVERSIDAD
DE
GRANADA

A
46
741

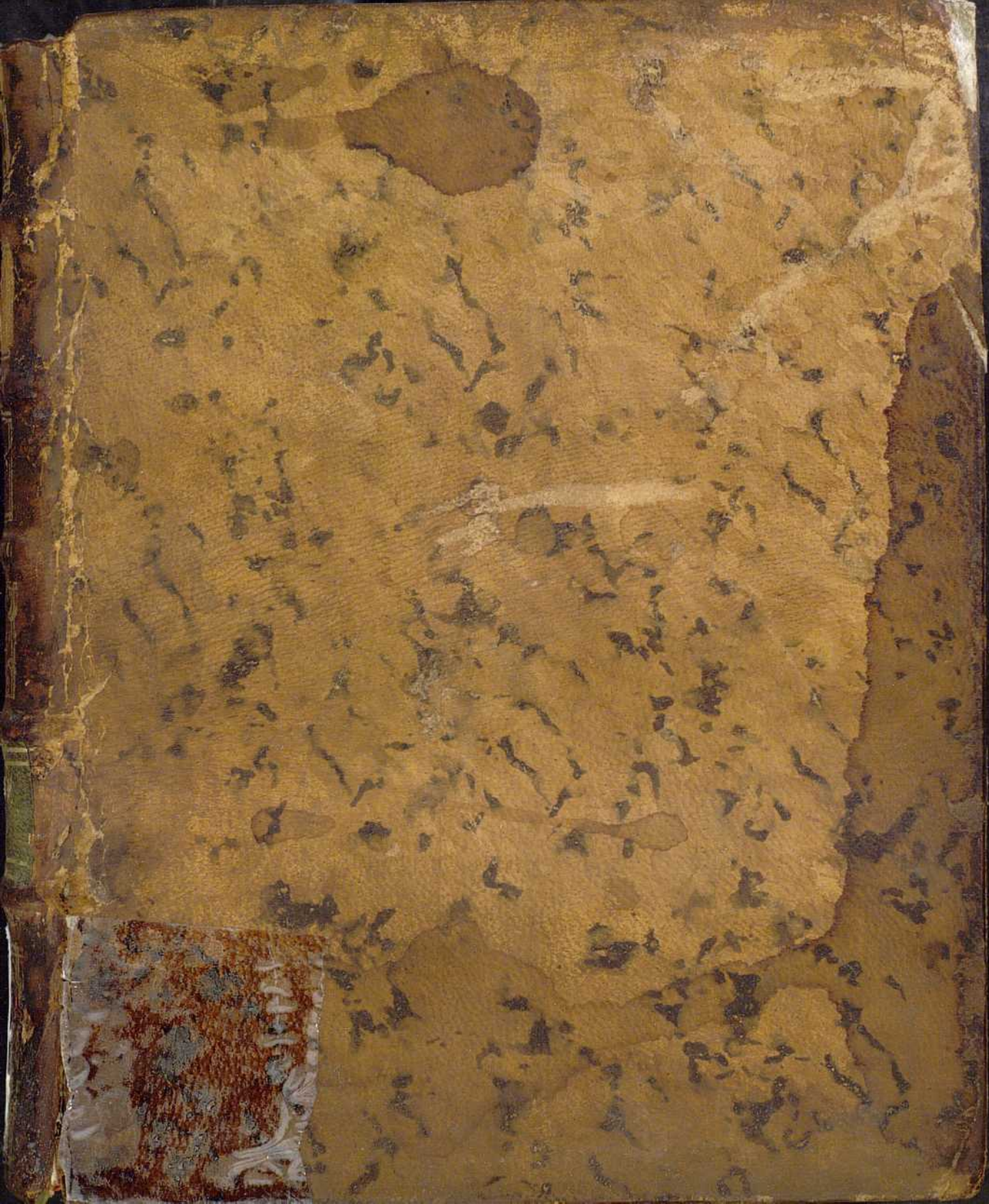



No 2
23-5429



1243.11431

~~2-22-5629~~

Biblioteca Universitaria	
Sala:	D
Estante:	44
Tabla:	48
Número:	48

BIBLIOTECA HOSPITAL REAL GRANADA	
Sala:	A
Estante:	046
Número:	741

A + 604

(1)

DISPUTATIONVM ANATOMICARVM
SELECTARVM

VOLUMEN VII

SUPPLEMENTVM PRIORVM VOLUMINVM
COLLEGIT EDIDIT PRAEFATVS EST

ALBERTVS V. HALLER D.

MED. ANAT. BOT. CHIR. P. P. O.

CONSIL. AVL. ARCHICAMER. REG. ET EL.

ET COLLEGI CHIRVRGICI GOTTINGENSIS PRAESES
PRAESES SOC. REG. SCIENT. GOTTING.

ACADD. ET SOC. IMP. NAT. CYR. ET REGG. BRIT. BEROL.
HONON. SVEDIC. YPSAL. SOD.

IN SVPREMO SENATV REIP. BERNENSIS DVCENTVMVIR

R. 4. 694

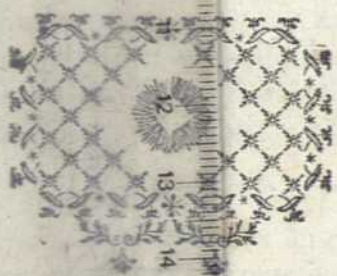

GOTTINGAE

APVD VIDVAM ADAM VANENICECK, ACAD. BIBLIOTOL.

MDCCLXXIV

2000 40

Callis

1243/1431

~~2-22-5629~~

Biblioteca	Universitaria
Sala:	D
Estante:	44
Tabla:	48
Número:	48

BIBLIOTECA HOSPITAL REAL GRANADA	
Sala:	A
Estante:	046
Número:	741

A + 204

(1)

DISPUTATIONVM ANATOMICARVM
SELECTARVM

VOLVMEN VII.

SUPPLEMENTVM PRIORVM VOLVMINVM
COLLEGIT EDIDIT PRAEFATVS EST

ALBERTVS v. HALLER D.

MED. ANAT. BOT. CHIR. P. P. O.

CONSIL. AVL. ARCHIATER REG. ET EL.

ET COLLEGII CHIRVURGICI GOTTINGENSIS PRAESES
PRAESES SOC. REG. SCIENT. GOTTING.

ACADD. ET SOCC. IMP. NAT. CVR. ET REGG. BRIT. BEROL.
BONON. SVETIC. VPSAL. SOD.

IN SVPREMO SENATV REIP. BERNENSIS DVCENTVMVIR

R. 4. 694

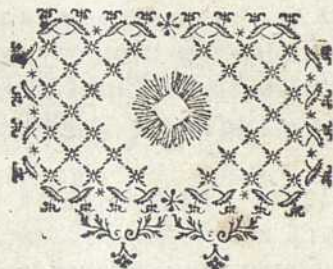

GOTTINGAE

APVD VIDVAM ATRAM VANDENHOECK, ACAD. BIBLIOTOL.

MDCCLI.

1905-11-17

103 + 2

THE UNIVERSITY OF CHICAGO
LIBRARY

FOR THE YEAR 1905

THE UNIVERSITY OF CHICAGO LIBRARY

COLLECTED FROM THE LIBRARY

ALBERT S. HALL

THE UNIVERSITY OF CHICAGO LIBRARY
COLLECTED FROM THE LIBRARY
ALBERT S. HALL

103 + 2



THE UNIVERSITY OF CHICAGO LIBRARY
COLLECTED FROM THE LIBRARY

1905



P R A E F A T I O.

Ecce finem longi operis vastaeque collectionis. Quae nupera aetas utiliora addidit, aut prior nobis non visa suppeditavit, ea hic ex ordine prioribus voluminibus subjeci, non prius novum supplementum additurus, quam triginta minimum libelli melioris notae ad manus fuerint. Aliqua hic Lipsiae inprimis nata, tum Cel. RAMSPECKII *centum positiones* et I. G. ZIMMERMANNI mei experimenta *de irritabilitate*, hic edita forent, nisi serius accepissem, & volumen alioquin grandius foret, quam pro reliquorum portione. Cel. MEKELII & Doctiss. ASCHII specimina inauguralia, ob pulcherrimarum tabularum defectum, quas pro suo jure auctores sibi reservarunt, non potuerunt recudi.

AD VOLUMEN I.

I. FRIDERICI BERNHARDI ALBINI disp. *de deglutitione* Leid. 1740. continet difficillimae actionis utilem explicationem, qualem Vir Clar. ex fratris sui BERNHARDI SIEGFRIDI, summi Viri, praeceptis & ex propria eruditione hausit.

p. I.

II. IACOBVS FOELIX noster ex meliori classe discipulus, *de motu peristaltico intestinorum* Treviris, 1750. disputavit, cum experimenta numerosa me praesente fecisset, eumque motum ventriculo, crassisque intestinis restituit, caeruleum etiam succum in vasa lactea subiisse felici industria vidit. p. 69.

III. CORNELII HENRICI VELSE *de mutuo intestinorum ingressu* &c. diss. Leid. 1742. hic inprimis locum invenit

PRAEFATIO.

ob icones ductus thoracici ex propria industria natas, aliasque observationes rariores. p. 97.

IV. IOACHIMI VOSSE nostri egregii discipuli disp. *de intestino caeco ejusque appendice vermiformi* Gotting. 1749. proposita, continet plenam enarrationem mutationum, quae caecum intestinum & appendiculam ex eo statu, qui in fetu obtinet, in eum transformat, quem in adulto homine videmus. p. 159.

V. Rara disp. EDVARDI PETRIWIVM *de viis alimentorum et chyli* Hafniae 1717. habita, ex humanitate Cl. CRUGERI, rerum chirurgicarum in Dania directoris, ad me pervenit, quae valde rara fabrica ductus thoracici describitur. p. 197.

VI. PETRI TARIN *problema anatomicum* Paris. 1748. confirmat commercium inter arterias mesentericas et lactea vasa. p. 229

VII. OLAI RVDBEKII disp. *de sero ejusque vasis rarissima*, a. 1661. Upsaliae habita, atque adeo nuperior *messe* illa *Hemsterbuysiana*, icones & obff. de vasis lymphaticis nemini fere anatomicorum lectas tradit. Eam ILL. ROSENII amicitiae debeo. p. 235.

AD VOLUMEN II.

VIII. HIERONYMI QVEYE disp. *de syncope et causis eam producentibus* diu inter meas fuit, Monspeli 1735. defensa, sed pathologicam cum crederem, nondum legeram. Nunc vero video plurima experimenta continere, quibus assertum it, in contractione sua cor longius reddi. Eam opinionem in anguilla ipse veram reperi, cui animali cor in medio crassius, utrinque tenuius, utique in contractione sua utrumque verticem a se repellit, ut vere cor longius reddatur. In aliis omnibus animalibus, ipsaque rana, nihil simile vidi. p. 249.

IX. DANIELIS PASSAVANT diff. *de vi cordis* Basil. 1748. continet DANIELIS BERNOVLLII Viri Clar. praecepta, & celeritatem

PRAEFATIO.

ritatem sanguinis in toto pulsu ad unam aequabilem formulam reducit. Vim stimuli adgnoscit. p. 329.

X. Eadem laus est IOH. RVDOLPHI STEHELINI, cuius *disp. de pulsibus* unico anno recentior est. Fallacias pulsus exponit, prouti sanguis aequa vi cordis, aut in vacuas, aut in plenas arterias pellitur. Concentum etiam pulsuum cum respiratione examinat, vimque flatus metitur. p. 343.

XI. ANDREAE RVDIGER *disp. de pituita* Lipsiae 1718. inter varias theorias, etiam utilia experimenta ad naturam pituitae pertinentia tradit. p. 373.

XII. Utilissima est Cl. discipuli I. GOTTFRIED ZINN *disp. qua experimenta circa corpus callosum, cerebellum, duram meningem, in vivis animalibus instituta continentur* Gottingæ 1749. proposita. In ea enim ostenditur, neque corpus callosum, neque cerebellum, ullam magnam ad vitam conservandam praerogativam possidere, neque ullum in dura cerebri membrana aut sensum esse, aut motum. p. 421.

XIII. Non visum est permittere, ut intercideret progr. Cl. Viri C. AVGVSTI a BERGEN *de nervis quibusdam cranii ad novem paria haecenus non relatis* Francof. ad Viadr. 1738. 4. p. 471.

AD VOLUMEN III.

XIII. ROBERTI STEPHANI HENRICI, auditoris nostri, *disp. sistens descriptionem omenti anatomicam* Hafniae 1748. proposita, novam iconem partis difficilis & proprias observationes continet. Eam humanitati Viri ILL. CHRISTIANI LUDOVICI SCHEID CONS. AUL. HISTORIOGRAPHI et BIBLIOTHECARIJ REGII debeo. p. 479.

XV. IOH. LOCQUET *de arteria hepatica* *disp.* rarissima Leidae 1693. proposita, donum fuit VIRI ILL. HIER. DAVID GAUBII. Multa propria habet, sollicitae arteriae hepaticae ra-

PRÆFATIO.

mos ad capsulam Glissonii, venam portarum, ductus bilarios euntē describit, tum horum fibras musculares &c. p. 509.

XVI. ROGERII IONES *de motus muscularis causa* disp. Leid. 1735. theoriam peculiarem de motus muscularis causa profert, quem retardationi spirituum tribuit, ut vulgo accelerationi solet. P. 533.

AD T. IV. pertinent.

XVII. CHRISTIANI IACOBI HINTZE egregia disp. quae *examen anatomicum papillarum cutis tactui inservientium* sistit Leidæ 1747. experimenta nempe ope injectionis facta, quibus multa, et recepta praejudicia remouentur. P. II. p. I.

XVIII. ILL. VIRI nostrique inprimis amici CHRISTIANI GOTTLIEB LUDWIG, programina *de ortu & structura unguium* Lips. 1748. editum, hujus non satis notae partis descriptionem continet, quam a nervis vasisque adunatis non ab epidermide fieri docet. p. 19.

XVIII. EIUSD. *de humore cutem inungente* disp. 1748. proposita, ad pilorum fabricam, ad exsudationem olei subcutanei, quae secundum pilorum transitum fit, ad pilorum ortum ex cellulositate ad vaginam pili cellulolam, adque cutis descriptionem utilis est. P. 33.

XX. I. PETRI LOBE' *de oculo humano* disp. Leidæ 1742. ILL. PRÆCEPTORIS sui B. S. ALBINI subtiles de organo tenerissimo observationes continet. Choroideam negat duplicem, aut organum vitus esse, arterias lentis describit, et vitrei humoris. p. 65.

XXI. HENRICI PEMBERTON rarissima disp. *de fabrica oculi qua ad diversas rerum conspectarum distantias se accommodat* Leid. 1719. ex humanitate Cl. HESSE Medici Chemnicensis ad me pervenit. Subtilem theoriam, etiam absque anatomico experimento commendabilem, tradit. Fibras nempe musculo-
sas

PRAEFATIO.

fas lentis crystallinae convexitatem ejus augere credit & minuere. P. 137.

XXII. Propria experimenta sunt I. HENRICI MOELLER de *tunica retina & nervo optico* Hall. 1749. quibus ingressus ejus nervi per poros scleroticae in bubulo oculo conspicuus, membrana musculosa retinae, arteria lentis crystallinae, & alia memoria digna continentur. p. 187.

XXIII. LEONHARDI EULER juvenilis labor, sed EULERI juvenis est diss. de *sono* Basil. 1727. qua jam ea aetate NEUTONI calculos reformavit. p. 207.

XXIII. I. AVG. WOLFAHRT *specimen de bronchiis vasisque bronchialibus* Hall. 1748. novam tabulam & descriptionem venae bronchialis continet. p. 227.

XXV. SAMUELIS AVRIVILLII etiam discipuli nostri, et bibliothecarii Upsaliensis diss. de *vasorum pulmonalium, & cavitatum cordis inaequali amplitudine* Gotting. 1750. defensa, multa aliter & verius tradit, quam clarissimi antea viri, & difficillimae quaestionis solutionem verae propiorem. Rejicit sanguinis condensationem, venas ampliores esse arteriis suis confirmat. p. 257.

AD VOLUMEN V.

XXVI. I. GEORGII ROEDERER nunc nostri conj. collegae diss. de *foetu perfecto* Argentor. 1750. Multa sollicitate vereque descripta habet in foramine ovali, uracho, umbilicali funiculo, cotyledonibus, ampullis aqueis, quae pro allantoidae inposuerunt, membrana pupillari, &c. p. 313.

AD VOLUMEN VI.

XXVII. I. E. HEBENSTREIT progr. de *vermibus anatomorum ministris* hostes infensissimos thesaurorum anatomorum describit.

PRAEFATIO.

XXVIII. IOBI BASTER *de osteogenia rara & pulchra* disp. Leid. 1731. debetur veteri amicitiae I. GESNERI Tiguri Canonici, per omnia utilis & per propria experimenta nata. p. 351.

XXVIII. I ERN. HEBENSTREIT *diff. de dentitione secunda juniorum* Lips. 1738. utiles & icones & descriptiones habet dentium, eorumque primordiorum, & maxillarum infantilium. p. 371.

XXX. Serius accepta, recusa, & ab ipso auctore castigata est *diff. triplex C. AUGUSTI a BERGEN de perspiratione viscerum* Francofurti 1738. 4. olim defensa. p. 405.

Et ita vale amice lector, & indicem proxime expecta, qui ad totum opus pertinet Botanicarum disputationum & chirurgicarum collectionem facili offero, si quis typographus eam moliri velit, utriusque enim generis non minimus mihi apparatus est, & habent hae collectiones id publicae utilitatis, ut perituras divitias conservent, posterisque tradant, alioquin interlapsuras. Dedi Gotting.

1751. die 23. Sept.



DE
DEGLVTITIONE
PRO GRADV DOCTORATVS,

DISPVTABIT

FRIDERICVS BERNARDVS ALBINVS,

LVGD. BATAVVS

ad d. 22. Decembr. 1740. Lugduni Batavorum.

REGISTRATION

THE GREAT BRITAIN

FREDERICKS RINDY'S ALIENS

1840

at the ...

THE ...



DISSERTATIO
DE
DEGLUTITIONE.

P R A E F A T I O.

Quod Cicero ^{a)} devorare dicit, & depellere cibum, id cum posterioribus Medici vulgo deglutire; ipsumque depellendi actum, Deglutitionem. Quae quomodo peragatur, & per quae instrumenta, non est facile cognoscere. Quare non dubito quin mirere, Lector honorate, quod ego, specimen aliquod studiorum meorum editurus, quod pro Gradu Doctoratus in Medicina obtinendo ex lege hujus Academiae defenderem, de Deglutitione scribere in animum induxerim. Magis etiam mirabuntur, qui mecum audire & discere potuerunt, quae sit ratio ipsius, & quomodo partim imperfecte admodum, partim omnino aliter, quam res & veritas concedat, exposita a plerisque fuerit. Et si qui benigniores esse volent, & rem ipsam a me quodammodo capi fortasse potuisse non omnino negabunt: tamen

A 2

teme-

^{a)} de Natur. Deor. lib. II. cap. 54.

temeritatis me haud dubie accusabunt, quod conari ausus fuerim, verbis atque ordine eam exponere; de qua *Riolanus b)* jam scripserit „inspectione illam potius quam longa oratione „ cognosci posse. „ Dicam qui factum fuerit. Cum de argumento speciminis inauguralis circumpiciens, cum Amicis meis Commilitonibus de eo conferrem, omnes volebant Deglutitionem: neque mihi, fateor, displicebat. Et quia satis sciebam, nulli argumento pro dignitate tractando aptum satis me fore; speravi facilius veniam me impetraturum, si in difficiliore erraverim, quam si in faciliore. Perfectum aliquid neque promitto, neque postulant a me, scio, aequi. Utinam modo horum expectationi aliquo modo satis facere conatu meo possim.

Necessarium esse duco, ut ordinem sequar hunc: exponam primum viam, per quam depulsio illa fit; deinde modum, quo fit; post instrumenta, per quae fit; denique expendam praecipuas aliter tradentium opiniones.

CAPVT PRIMVM.

Via, per quam depellitur cibus & potio.

§. I. **E**x ore in ventriculum depelluntur ea, quae accepta sunt: primum autem ex ore in fauces; per has in stomachum, per hunc in ventriculum.

§. II. Os appellamus concavum illud, quod extrinsecus labiis & buccis continetur, cuius ostium est labrorum hiatus. Intra os maxillae cum dentibus, itemque palatum & lingua.

Divisum est in duas partes per maxillas dentesque ipsis infixos. Earum altera est anterior, inter maxillas dentesque ab

b) Anthrop. lib. IV. cap. 17.

una parte, & labia buccasque ab altera. Pars altera est posterior, intra maxillas & ordines dentium. Ex utraque altera in alteram aditus est inter ordines dentium, cum maxillae diductae: est quoque per intervalla dentium.

4 Infra in posteriore parte oris lingua collocata, quae ex faucium parte inferiore venit, quaquaversum mobilis, & in varias figuras innumeris modis mirabiliter commutabilis. Inter linguam & maxillae inferioris concavum, est fundus hujus partis posterioris oris; ubi sub lingua tum ab anteriore ejus parte, tum a lateribus, glandulae sublinguales collocatae, quae intra os modice eminent sub superinducta membrana oris.

Eadem pars oris posterior a superiore parte palato terminatur, a dentibus anterioribus usque ad fauces, fornicis quadam specie, cui lingua subjacet. Palati pars anterior ante & a lateribus continuo ambitu gingiva continetur: eaque pars dura est & stabilis, quia intus os habet; vocabo palatum stabile. Pars posterior, in qua nullum intus os, tota mollis, mobilis, obsequiosa: idcirco appellabo palatum molle vel mobile. Stabile a dentibus anterioribus in posteriora concavum est surgitque. Mobile se a stabili in posteriora fornicata specie demittit: & ex transverso concavum est, latiusque pone dentes intimos explicatum. Ejus postrema pars arcuata est, & ab utraque parte, hoc est a dextra & a sinistra, abit in duos arcus; quorum alter anterior est, alter posterior: uterque latus & similis membranae. Anteriores se ab utroque latere inter maxillam inferiorem linguaeque radicem, pone dentes intimos, demittunt, & ad postremum lateribus radicis illius continuant. Posteriores mox pone anteriores, postremum marginem palati mollis efficiunt. Inter arcus anteriores & posteriores tonsillae positae sunt, introrsum eminentes: una igitur in parte dextra intimae hujus partis oris, altera in sinistra.

niftra. Denique a media poſtica parte palati mollis uvula dependet, mollis & laxa.]

Poſtrema arcuata pars palati mollis una cum tonſillis & lingua efficit poſtremam partem oris; poſt quam quod ſequitur ſpatium, id fauces appellabo: pharyngem fere dicunt hodie Anatomici & Medici; quanquam eundem ejus terminum omnes non ponant.

Poteſt autem poſtrema illa arcuata pars palati mollis ita linguam verſus deprimi, itaque viciffim rotunda linguae pars, quae ſubjacet, in arcus illius concavum ſurgere, ut eum accurate & omni ex parte aequabiliter impleat; uvula tunc dependente ſecundum poſticam partem radicis linguae, quae in faucibus eſt. Quod cum fit, tunc intima illa pars oris perfecte clauditur, ut neque ex ore in fauces, neque ex his in os aditus pateat: fit autem cum ore patente ſpiritum per ſolas nares ducimus. Haec cauſa eſt, cur ultimum oris terminum hic ponam.

Poteſt ideam ille arcuatus margo palati mollis a lingua recedere: poteſt etiam lingua ab ipſo. Et plus minusve a ſe invicem recedere poſſunt. Itaque aperitur aditus ex ore in fauces, viciffimque ex faucibus in os, ut cum ſpiritum per os ducimus: & quidem minus magisve aperitur aditus ille. Semper tamen, quantumvis aperiatur, multo contractior eſt ore & faucibus. Idcirco videtur iſthmus nominari poſſe, & quidem faucium, quoniam in os introſpicienti apparet tanquam oſtium anguſtius, quo fauces incipiant.

§. III. Poſt iſthmum faucium quod ſequitur concavum, fauces ſupra ſummatim appellavi: de quibus nunc plenius agendum. A ſuperiore parte pone palatum molle uvulamque in naſi concavum patent: ſpatium enim ibi eſt inter palatum molle & poſticam partem faucium. Per hoc ſpatium ſpiritum ore clauſo ex naribus in fauces primum, deinde in pulmones ducimus; ruruſque eſſamus. Per hoc mucum ex narium concavo pellimus in fauces: ex quibus eum deinde

deinde vel in os pellimus, cum exscreamus; vel in stomachum, cum deglutimus. Per hoc aliquando vitata deglutitione, e faucibus in narium concavum pellitur id, quod deglutendum erat. Per hoc denique vehementer vomenti solet aliquid illius, quod evomit, e faucibus in nasum pelli.

Idem illud spatium angustare possumus magis magisque, postremo claudere. Possumus autem duobus modis, qui non modo diversi sunt, sed maximam etiam partem contrarii. Primus est „cum patulo licet naso, spiritum solo ore ducimus; quo tempore palatum molle attollitur, & oppanditur viae in nares, eodemque angustantur postica faucium, circa palatum molle. c) Hic modus apparet, cum fauces in speculo contemplamur eo tempore, quo ore solo spiramus, patulo licet naso. Alter modus est, cum deglutimus; quo tempore & palatum molle ex lateribus contractum agitur deorsum, & fauces circa palatum ex transverso contractae, ad id ipsum aptantur, apprimunturque, (d) de quo infra plura dicentur.

Ab inferiore parte fauces pone linguae radicem laryngemque deorsum infundibili quadam specie pertinent usque ad ima laryngis, ubi desinunt, & abeunt in stomachum. Haec inferior faucium pars a posteriore parte & a lateribus aequabilis est, non autem a parte anteriore, ubi intra eam prominet radix linguae & larynx. Primum a superiore parte radix linguae, quae se ex intima parte oris in fauces deorsum curvat. Radici linguae adjuncta epiglottis, quae ipsi a posteriore parte adstat erecta, in anteriore parte faucium. Infra radicem linguae & epiglottidem larynx insigniter eminet, usque ad imum faucium. In laryngis summo statim pone radicem epiglottidis, glottis est, ostium laryngis, quo via spiritui in laryngem, asperam arteriam, pulmones patet; vicissimque ex iis in fauces. Itaque duae sunt

[c] ALBIN Hist. Musc. lib. III. cap. 60.

[d] Ibidem.

in faucium inferiore parte viae: altera anterior ad imam radicem linguae, eique adstantis epiglottidis; qua via spiritum ducimus in pulmones, reddimusque ex iis: altera post illam, qua depellimus illa, quae deglutimus.

§. IV. Vbi fauces desinaunt, stomachus incipit; quem etiam oesophagum appellant. Incipit itaque ad imum laryngis principiumque asperae arteriae. Canalis est membranaceus angustus, qui secundum anteriorem partem spinæ per collum thoracemque se demittit, & ad postremum per diaphragma penetrat in abdomen, ubi mox ad ventriculum pertinet, & in eum patet.

§. V. Exposui viam, quam qui plenissime cognoverint, iis etiam, cum de deglutitione ipsa dicturus sum, intelligi fortasse potero. Contra autem barbarus haud dubie ero illis, qui non cognoverint. Quae de ore & faucium principio attuli, non difficulter cognoscat diligens observator, si ore aperto contemplari in speculo velit oris & faucium 8 concavum. Poterit etiam in corpore mortui ulterius perquirere: sed rogo hoc faciat partibus omnibus integris, nihil secando, aut nimis distrahendo, ne vitiet naturalem fabricam positumque partium; quod facile fit. Iuvabit eum figura Bidloi (e) prima Tabulae XIII. quam solam inveni tolerabilem. In ea pars anterior oris tota vitata, quoniam buccae incisae, unaque cum labiis distractae. Quis autem haec satis in se ipso videre non potest? Satis autem bene maxillae cum dentibus, & pars posterior oris cum principio faucium. Vide linguam G, in fundo oris. Vide palatum stabile, dentium ordine superiore terminatum: eique continuatum palatum molle, cum arcibus suis anterioribus & posterioribus, juxta LL, praesertim in dextro latere; ubi tonsilla niale I posita pone arcum posteriorem, quae inter posteriorem & priorem ponenda fuerat. A palato molli uvula H dependet. Isthmus faucium inter

LL

[e] Anat. corp. hum.

LL & linguam. Indicata quoque epiglottidis summitas, pone linguae radicem, cui BIDLOUS quidem litteram non inscripsit, inscripsit autem M COWPERUS (*f*), recteque admonuit in expositione, quam Tabulis Bidloi addidit, raro conspici epiglottidem cum in os viventis introspicimus: addit autem, se in paucis aliquot aliquando vidisse partem ejus summam, linguam maxime deprimendo ad fauces inspiciendas. Causa autem quod in hac figura BIDLOI appareat, est quod buccis per transversum incisus, maxilla inferior maxime depressa sit una cum lingua.

9 Viam autem, quae ex faucibus in nasi concavum pertinet, exhibuit figura tertia Tab. XIV. ubi stylus F nari sinistrae intrusus, in fauces per viam illam penetrat. In eadem figura palatum quoque exhibet, tum qua parte stabile est A, tum qua molle CC: & a mollis postico margine prominentem uvulam, cui nullam BIDLOUS litteram, COWPERUS autem G inscripsit. In eadem praeterea pars postica faucium circa palatum molle & uvulam, cui pariter litteram non inscripsit BIDLOUS, sed COWPERUS H.

Partem autem inferiorem faucium, quae pone linguae radicem & laryngem deorsum pertinet, figura nulla ita expressam invenio, ut aliquid cognosci ex ea possit. VNUS EUSTACHIUS concavum illud membranaceum aliquo modo ab exteriori parte expressit: & quidem a latere figura II. Tab. XLI. a posteriore parte figura 6. Tab. XII. Itaque necesse est partem hanc totam in corpore mortui contemplari: quod qui semel accurate & attente fecerit, haud difficulter cognoscat. Quam maxime autem cavendum est, ne quid vitietur aut distrahatur, aut ullo modo mutetur figura naturalis, aut positus, aut connexio: cavere autem difficile est.

In

[f] Anat. of human, Bod.

Tom. VII.

B

In ipso quoque corpore consideranda sunt, quae de stomacho dixi. Iuvare poterit EUSTACHIUS, qui stomachi principium, & quomodo faucibus continuatus sit, exhibuit fig. 6. Tab. XLII. & fig. 11. Tab. XLI. Totum vero, & quomodo ad ventriculum desinat, fig. 1. & 3. Tab. X.

CAPVT SECVNDVM. 10

Quomodo depellatur cibus & potio.

§. I. **N**unc de modo deglutitionis, hoc est, de iis, quae fiunt, quando deglutimus.

Ore primum accipimus cibum & potionem, deinde deglutimus: at cibum, si opus sit, mollimus dentibus, priusquam deglutiamus. Quia vero tantummodo de deglutitione agere institui, de duabus illis primis actionibus, quae deglutitionem praecedunt, nihil dicam, nisi quatenus eam illustrare poterunt.

§. II. Deglutitio incipit, ubi accepta ore, eaque, si opus sit, dentibus mollita, ex ore ad fauces pellere incipimus: desinit, postquam ea in ventriculum jam depulsa sunt.

§. III. Lingua primum dorso suo excipit ea, quae deglutienda sunt. Cum ore accipimus talia, quae statim volumus deglutire, lingua quoque se statim parat ad excipiendum: nempe dilatatur se, porrigitque ad labrorum hiatum; & quidem vel usque ad dentium inferiorum primores, vel etiam ulterius super eos. Semper autem subjicit se ei, quod excipiendum, simulque aptatur ad bene excipiendum. Hoc autem perquam variis & diversis modis exequitur, tum prout differunt, quae accipimus; tum prout diversis modis accipimus. Cum vero ea, quae deglutire volumus,

volumus, per os dispersa sunt, colligit illa apice suo, excipitque: aut etiam excipit partibus suis lateralibus.

11 Ne quid autem intercitat, cavetur claudendo simul os, & labia buccasque ad dentes apprimendo, si necessarium est. Cavet quoque lingua, ne quid illius, quod excipit, elabatur: apprimat enim se palato & proximae gingivae per ambitum juxta dentium ordinem, diversis pariter modis, ut retinendi necessitas requirit.

§. IV. Neque tantummodo excipit lingua, & retinet; sed simul etiam spatium a posteriore parte relinquit, in quod mox propellatur deglutiendum. Dum enim lingua per laterum ambitum palato se apprimat juxta dentium ordinem, medio loco, inprimis qua palatum maxime concavum est, in palati fornicem hoc tempore non surgit, sed demissior quantum satis est, distansque ab eo, spatium illud, de quo dixi, inter se palatumque relinquit.

§. V. In hoc spatium lingua propellit, usque ad palatum molle. Propellit autem optime celerrimeque & integerrime, suctione quadam contra palatum stabile, cujus figura juvat: quod facile experitur, qui digitum in os inferens, eum deglutire conatur. Idcirco necessarium est, ut os hoc tempore claudatur. Videmusque eum, qui deglutiendum ad fauces propellere vult, os, cum in eo est ut propellat, semper claudere; & licet conetur apertum tenere, non posse. Et facilius etiam commodiusque propellimus, cum eo tempore maxillas ad ductas tenemus; quoniam tunc facilius meliusque & os claudimus, & linguam ad palatum admoveamus.

12 Quamquam tamen sine suctione illa possit lingua propellere, & fere duobus modis. Primo, cum excepto super mucronem suum deglutiendo, apprimat se ad palatum stabile, primum apice suo, dein magis magisque corpore, ac sic premit deglutiendum contra palatum illud, urgetque in postiora.

riora. Altero, cum se sursum incurvat, apicemque secundum palatum stabile agit retrorsum simulque inflectit, atque ita illud, quod exceperat, in posteriora deducit. Cognoscit autem, qui modis illis propellit, neutrum eorum commodum esse, neque facilem, neque certum.

§. VI. Ex dictis facile intelligitur, cur, quibus in lingua aut palato stabili inflammatio, aut pustula, aut ulcusculum, aut simile quoddam vitium; hi difficulter propellant, & cum dolore.

Cur propellere nequeant, quibus lingua paralytica, aut a cancro tumens, & indurata: & cur illi ad propellendum, caput retrorsum inclinent.

Cur, quibus a carie exetum palatum osseum, mutataque figura ejus, propulsio difficilior.

Cur pariter difficilior illis, quibus foramen in palato ad nasi concavum patens: & cur illis pars in nasum pellatur.

Cur denique impedita propulsio illis, quibus palatum nullum. Tribus abhinc annis in vicino nobis pago, infans sine palato, ullaque parte ejus, natus est, caeteris partibus concavi oris nariumque, quae simul erant unum concavum, secundum naturam se habentibus: cui infanti necessarium erat fluidiora, quae deglutiret, in fauces infundere.

§. VII. Quo tempore lingua suctione illa retrorsum propellit deglutendum, eodem palatum molle contra subjectam linguae partem agitur. Quemadmodum percipimus cum digitum in os usque ad palati mollis initium inserimus, & dein linguae suctione propellere eum conamur. Hac ratione impeditur, ne quid ultra palatum molle in fauces suctione illa pellatur.

§. VIII. Quamprimum ad palatum molle venit id, quod deglutendum, ad nixum quendam intimi oris fauciumque stimulamur; quo peracto, jam illud haeret in stomachi principio. Nixum illum clarissime percipimus, quo tempo-

re deglutimus. Eoque deglutiendum undique compressum, deorsum vi pellitur, celerrimeque. Hoc autem nixu partem intimam oris una cum faucibus contrahi & comprimi in unum, primum satis apparet attendenti ad ea, quae fieri percipit. Apparet praeterea, si quis hoc tempore in os introspeciat ope speculi: contrahi enim illa hoc nixu videt, quousque visu penetrare potest. Sed plenius, si digitum in fauces demittat quousque potest, eumque deinde veluti deglutire conetur: mirum enim quam accurate & quam arête is prematur, ac simul deorsum urgeatur.

Itaque explicandum est, quod nixus ille sit, a quibus peragatur partibus, quid efficiat. Prima ejus pars est depulsio ex intima parte oris in fauces: secunda, ex faucibus in stomachum. Eodemque simul impeditur, ne quid aut in nasi concavum pellatur, aut in glottidem.

§. IX. Depulsio ex intima parte oris in fauces, fit a vi unita linguae & palati mollis, fauciumque partis superioris.

Etenim ab inferiore parte linguae radix primum surgit in posteriora, simulque intumescit, & tendit se, ac mirifice accommodat ad palatum molle & proximam posticam faucium partem. Eodem tempore a superiore parte palatum molle se ex lateribus contrahit, deorsumque & simul contra linguam agit; ac vicissim ad eam accommodat. Itaque & tonsillae in lateribus intermedio inter linguam palatumque molle loco fitae comprimuntur. Eodem denique tempore a parte posteriore, postica pars faucium, quae est e regione palati mollis & linguae, se contrahit contra palatum molle linguamque, sic ut aptet se iis, apprimatque. Itaque uno eodemque tempore, non modo exquisite aptant se inter se, mutuo lingua, palatum molle, & postica faucium, ut spatium nullum remaneat intermedium: sed ita etiam se inter se comprimunt, ut, si quid contineant deglutiendum, pre-

Cur uvula deperdita deglutienti tuffis (k)? Quia tunc necessario fimul palatum molle vitiatum est, facileque inep- tum redditur ad deglutendum recte & ex toto depellendum; cujus si quid haereat, id mox spiritum ducendo in apertam glottidem introrapiur.

§. XI. Mirum nunc fortasse videri potest non admo- dum attendenti, qui fiat, ut nixu illo nihil ex faucibus 17 pellatur in nasi concavum, praesertim potionis. Sed si paulo attentior fuerit, facile perspiciet, viam illam, quae ex faucibus in nasum est, omnino claudi illa ipsa contractio- ne faucium, quae depellit. Via illa, ut supra exposui, est inter posticam partem palati mollis intimamque faucium partem pone palatum illud. Iam vero in nixu deglutitionis palatum molle, quemadmodum indicavi, se ex lateribus contrahit, agitque deorsum, & eodem tempore fauces cir- ca palatum molle contractae huic ipsi aptantur, apprimun- turque: eaque ratione efficiuntur una eademque opera duo haec; depellitur deglutendum, & via in nasi concavum clauditur. Depellit contractio unita palati mollis & vicinae a posteriore parte partis faucium: claudit eadem viam in na- sum, quoniam pars faucium modo dicta, ut cum palato molli depellat, aptat se apprimitque ad posticam partem pa- lati mollis, atque ita quidem, ut spatium intermedium, hoc est via in nasum non remaneat. Neque potest pressum de- glutendum, ne quidem diffuens & per minimam rimam facile penetrans potio, viam quandam sibi aperire, & possi- cam partem faucium a palato molli hoc tempore deducere, quoniam ipsa palati mollis & faucium contractio contraniti- tur, & depellit. Adde quod palatum molle oblique in po- steriora dependeat, contrahatque se linguam versus, ac sic omnino & in totum depellat.

Quan-

[*] BOERHAAV, *Instit. Med.* Ann. 1734. S. 72.

Quaquam autem haec plane discrepant ab illis, quae praestantes viri tradiderunt, fidem tamen fortasse inueniam apud illos, qui rem ipsam oculis digitoque explorant. Ore, quaeaso, aperto, depressaque & retenta lingua, in fauces tuas rursus introspecte speculi ope, & ede deglutiendi nixum, quantum potes: animadverte perspicue, palatum molle & faucium proximam a parte posteriore partem ita contrahi & inter se convenire, quemadmodum retuli. Digtum deinde in fauces demitte, rursusque nixum deglutiendi ede: percipies, eum a palato molli faucibusque in unum contractis, convenientibusque, potissimum autem a palato molli, comprimi, ac deorsum urgeri. Quae si expertus fueris, non dubito quin mecum admiraturus sis admirabilem naturae solertiam, quae una eademque opera haec duo tam necessaria, paucis adeo instrumentis, tam secure efficit.

§. XII. Anne igitur perspicuum est, qui fiat, ut nixu deglutiendi, in nasum pellantur deglutienda illis, quibus palatum molle exesum est?

Et cur infans sine columella & tonsillis natus, lac, quod sugebat, per nares statim reddiderit? referente SALMUTHO (1).

Cur autem, si quis eo tempore, quo deglutiendum per fauces depellendum est, aut ridere incipiat, aut loqui, aut tussire; ei deglutiendum facile pellitur in nares? Scilicet quando aut ridet, aut loquitur, aut tussit, spiritus e pulmonibus cum impetu pellitur in fauces, ex iisque per os & nares: quae ut facile admittant, emittantque, recedunt a se mutuo palatum molle & lingua, quo via e faucibus aperitur in os: recedit quoque palatum molle a parte postica faucium, eoque aperitur via e faucibus in nasum, spiritusque expulsi impetu abripitur deglutiendum in os nasumque.

§. XIII.

[1] Observ. Med. cent. 3. obs. 6.

cap §. XIII. Sequitur exponenda nixus deglutiendi pars 19
illa, qua cavetur, ne quid in glottidem depellatur, aut ab-
ripiatur. De qua variae quoque existunt opiniones, quibus
inscribere non sinit res ipsa.

Putet fortasse aliquis, minime secure, adeoque non
recte, glottidem in faucibus positam esse ad radicem linguae,
secundum quam deglutiendum depellatur: periculum enim
esse, ne quid facile in eam pellatur. Sed securitati ejus
quam certissime prospicitur illo ipso nixu, quo etiam depel-
litur deglutiendum. Hoc autem modo. Quo tempore de-
pellitur deglutiendum, lingua, ut dixi, posteriora faucium
urget. Linguae autem radix ex ore in inferiorem partem
faucium pertinet, ibique mox pone eam erecta epiglottis:
Itaque lingua, dum postica faucium urget, necessario simul
urget proximam, eamque mobilem epiglottidem, & retror-
sum aliquantum inclinatur (*m*), hoc est, glottidem versus, ut
quae post epiglottidis radicem posita est in laryngis summitate,
,,mox celeritate magna larynx attollitur contra linguam, ei-
,,que valide apprimatur: quo fit, ut non modo glottis sup-
,,ponatur inclinatae epiglottidi, sed etiam ut ipsa epiglottis,
,,a lingua summoque laryngis intercepta, pressaque, integat
,,laryngis summum, totamque operiat glottidem (*n*). Quam
rem etiam priscos perspexisse, suspicari fortasse licet ex his
GALENI: ,,haudquaquam igitur mihi videris amplius admira-
,,turus, nec rogaturus, quae mirantur saepe, ac requirunt,
,,qui ante me fuerunt tum Medici omnes, tum Philosophi; 20
,,partim quidem quo pacto, dum bibimus, humor non in
,,asperam arteriam, sed in stomachum illabatur; partim au-
,,tem musculus, qui sunt ad radicem linguae, causam hujus
,,rei tribuentes, per eosque recurrere larynga ad epiglottida
,,putantes (*o*).,,

Laryn-

[*m*] Albin. Hist. Musc. lib. III. cap. 58.

[*n*] Ibid.

[*o*] De ul. part. lib. VII. cap. 16.

Laryngem, hoc est nodum gutturis, hoc tempore cele-
ritate magna attolli, visu tactuque facile cognoscimus.

Percipimus quoque non obscure, laryngem tunc, cum
sublata est, cum lingua se comprimere. Digito autem super
linguam in os inserto, animadvertimus linguam intumesce-
re & tendi, ac sic resistere laryngi, & contra niti: quod et-
iam plenus animadvertimus, cum digitum in os sub laterali
parte linguae inferimus; ubi radicem ejus tumere, tendere
se, & deorsum urgere percipimus.

Quin etiam lingua ut melius resistat, non modo tumet,
seleque tendit, sed etiam palato dentibusque per totum am-
bitum, apprimit. Fieri hoc videmus, cum prompte & re-
ctissime deglutimus. Itaque etiam hoc tempore maxillam
adducimus, ita ut dentes dentibus apprimamus: quo fit ut
lingua se ad palatum melius certiusque admovere, dentibus-
que apprimere possit. Ex quo simul ratio manifesta est, cur
ut recte deglutiamus, maxillam inferiorem ad superiorem
firmiter adducamus. Possimus quidem diductis maxillis de-
glutire, sed difficilius, minusque prompte & secure: quod
cum facimus, linguae apex, cum non inueniat, cui recte
21 innitatur, primo quasi incertus, dein se aliquantum retrahit,
insigniter simul intumescere & latescere lingua, suaque
tamen posteriore parte palato & dentibus posterioribus in-
nitente, quantum potest. Apparent haec cum in speculum
intuens, ore aperto diductisque maxillis deglutitis.

Post haec, si in corpore mortui hanc partem faucium
diligenter & accurate contemplari velis, nihil quidquam vi-
tiano partes ipsas, positumque earum naturalem; & deinde
quam poteris optime imitari his illa, quae in hac parte
deglutitionis fieri exposui; hoc est, linguam a superiore par-
te retinere & firmare, ut fere se ipsa in vivo firmat ten-
dendo se, & ad dentes palatumque apprimendo; ac deinde
laryngem attollere modice in anteriora, & contra linguae
radi-

radicem firmiter premere: cognosces, quomodo tunc epiglottis inter linguam laryngemque intercipiatur, & ab utrisque prematur, supra a lingua contra laryngis summum, infra a summo laryngis contra linguam: cognosces, quomodo laryngis summum se accurate sub epiglottide condit, & in concavam ejus partem quasi inferat: cognosces, quomodo flexibilis epiglottis hoc tempore a lingua ita apprimatur laryngis summo, ut illud totum exquisite integat, operculi apti & plane conniventis instar; atque adeo plane operiat, claudatque glottidem, quae est in summo illo laryngis: cognosces, hoc modo tutissime condit glottidem, ut nihil omnino illabi aut impelli possit; juvante securitatem valida laryngis linguaeque inter se compressione. Atque haec etiam ita peragi, satis animadvertes, si exserta maxime lingua, digitum super eam in fauces demittis ad epiglottidem usque, & hoc facto deglutiendi nixum edis. Est vero experimentum difficile, & caute insti-²²tuendum.

Ita autem se non modo glottis sub epiglottide condit, sed etiam tota laryngis summitas; quo cavetur, ne quid illius, quod deglutimus, attingere summitatem illam possit, aut circa eam remanere: quod si fieret, facile aliquid illius, peracto deglutionis nixu, postquam recedit larynx ab epiglottide & lingua, spiritus secum intro in pulmones rapere posset. Itaque necessarium fortasse non est, ut simul glottidis rimula (p) hoc tempore arctetur, aut glottis ipsa contrahatur: quamquam tamen fieri possit. Rimulam ita possumus arctare & comprimere, ut nulla supersit. Glottidem fortasse aliquantum contrahere.

Sic itaque, ut dictum est, tutissime condita glottide una cum laryngis summitate, clausaque per epiglottidem quasi superinductam, cavetur, ne quid in eam depellatur, aut circa

(p) De glottide & rimula ejus, & rima interna vid. Albin. Hist. Mus. sc. lib. II. cap. 64.

circa eam adhaereat, quod mox, peracta deglutitione, in pulmones cum spiritu abripiatur.

§. XIV. Simul autem expeditur via per hanc partem faucium in stomachum, in quo per se impedimentum est. Nam, ut dixi, intra partem ejus anteriorem ad radicem linguae eminet epiglottis, infra larynx: in quae si incurreret deglutiendum, impediretur ab iis facilis depulsio, & aliquid adhaerere posset. Nunc autem compressis inter sese linguae radice & laryngis summo, intercipitur ab iis epiglottis: videturque ita intercipi, cum recte deglutimus, ut plane submoveatur; atque adeo „hoc tempore statim infra radicem
23 „linguae postica pars laryngis sequatur (q), „eoque illud, quod deglutimus, facile secundum radicem linguae posticamque laryngis partem, utpote viam planam, depellatur. Quae rursus haud difficulter cognoscentur, si quis imitari, ut dixi, in corpore mortui velit illa, quae a nixu deglutitionis fieri exposui.

Quin etiam alio praeterea modo via haec expeditior redditur. Larynx enim non attollitur recta, sed aliquantum in priora: ex quo liberior haec pars faucium, utpote inter laryngem spinamque interjecta media.

§. XV. Porro quoniam membrana fauces efficiens, toti posteriori parti laryngis superinducta adhaeret, fieri aliter non potest, quam ut faucium pars inferior, cum attollitur larynx, attollatur una, certe pars ejus anterior, quae laryngi adhaeret. Fieri etiam non potest, quin simul eo tempore attollatur hujus inferioris partis faucium pars posterior; quoniam hoc tempore palatum molle contractum, depellit deglutiendum; ad depellendum autem contrahitur a musculis Palatopharyngeis, ut infra exponam; qui cum ab inferiore parte „evanescent in inferiorem partem membranae fauci-

C 3

„um,

(q) Ibid. cap. 58.

um, ,, sic ut ,, ejus latitudinem, inter margines posticos
 ,, cartilaginis thyreoideae interjectam teneant (r),, necessario
 simul partem illam faucium, attollunt, ut occurrat degluti-
 ,, endo, & laxant, ut facile accipere id possit. ,, (r) Sequi-
 tur itaque hanc partem totam faucium attolli, ante cum la-
 rynge, pone a Palatopharyngeis, quod haud dubie iuvant 24
 Salpingopharyngei (r): ex quo tota occurrit deglutiendo, &
 laxatur, faciliusque accipit.

§. XVI. Quid igitur in deglutitione boni ex subla-
 tione illa laryngis?

Cur fit tam subito, prompte, valide? Cur larynx sta-
 tim attollitur, & retineri vix potest, simulac deglutiendum
 in fauces pellitur? Intelliguntur ex supra dictis.

Cur autem, simulac impeditur sublatio illa laryngis,
 tussis? Cum impeditur, laryngis summum cum glottide se
 non condit sub epiglottide, apertaque idcirco glottide, spiri-
 tu intro pulmones rapitur aliquid illius, quod deglutiendum
 erat; quod ferre nequeunt pulmones, tussique excitata, rur-
 sus expellimus, aut expellere conamur.

Cur si non attollitur larynx, aut si non perfecte, pe-
 riculum suffocationis, aut ne quid pulmones vitii contrahant!
 Apparet. Sic Anacreon Poeta, acino uvae passae strangu-
 latus, referente Plinio (u). ,, Brixientem matronam invito
 ,, filio pilulam assumere neganti, digito imprudenter in ar-
 ,, teriam compulisse; eumque protinus exanimatum in sinu
 ,, jacuisse ,, refert ALEXANDER BENEDICTUS (u). Inprimis
 autem memorabile, quod a THOMA BARTHOLINO annota-
 tum (w). ,, Suenonem Olai, juvenem robustum, cum in
 coena

[r] Ibid.

[s] Ibid.

[t] Ibid. cap. 57.

[u] Natur. Hist. lib. VII. cap. 7.

[v] De re medic. lib. VII. prooem.

[w] Hist. An. rar. cent. I. hist. II.

„coena conuivis iuffu hofpitis inferviret, linguae bubulae
 „fruftulum in patina refiduum clam & feftinanter ori injeciffe,
 25 „unde flatim vox fublata & respiratio, nec caro deglutita co-
 „nati ullo aut vi ulla potuerit elici. Antequam advocaretur
 „Chirurgus, strangulatum. Poft ridie cadaver apertura fui-
 „fe a fe, inventumque effe fruftulum illud linguae bubulae
 „pondere unciae unius cum dimidia, inter epiglottida & la-
 „ryngis rimulam fe infinuaffe, totumque laryngem obturaffe
 „tam arcte ut vix manu eximi potuerit.

Cur, fi quis hoc tempore ridere, loqui, aut quovis
 modo fpiritum ducere velit, flatim tuffis? Apparet; nam
 nihil tale efficere potes, nifi impediās attolli laryngem, aut
 fublata demittas, quemadmodum etiam cum vis hoc tem-
 pore ridere, aut loqui, aut fpiritum ducere, percipis laryn-
 gem aut non fatis attolli, aut fublata demitti. Itaque hae-
 ret ibi deglutendum, & fpiritu fubito abripitur in pulmo-
 nes; unde eodem modo, quo fupra dictum, tuffis.

Cur infantes nuper nati cum alimenta ipsis praebentur,
 facile tuffiunt? Quia ufu nondum edocti bene deglutire, &
 condere glottidem, ut oportet.

Cur, cum nimium alimentum, ut pulticulae alicujus,
 praebent iis mulierculae, tuffiunt? & cum mammam nutri-
 cis fugentibus, nimis cito lac affluit, aut nimium ejus? Quia
 26 aut nequeunt uno nixu deglutitionis in totum depellere, aut
 eum depulere, nimis cito affluit, citius quam condi rursus
 glottis poffit: adde etiam quod nesciant adhuc ita perfecte
 deglutire. Idem adultis contingit, cum nimium potionis
 continenter in os infundunt.

Cur, qui forbilant vinum fervidum, iis facile tuffis
 excitatur, tum cum accipiunt, tum poftquam deglutierunt,
 26 etiamfi perfecte deglutiant? Si, cum accipiunt, infpirent,
 vapor vini fervidi fimul ducitur in pulmones, qui irritat, &
 ad tuffiendum cogit. Poftquam deglutierunt, manere ta-
 men

men solet vaporis ejus aliquid in ore & faucibus, quod dein eodem modo inspiratione introrapitur in pulmones.

Cur tamen in ipso actu deglutitionis ne quidem vaporis illius aliquid penetrat in glottidem? Quia haec tunc perfectissime clauditur, & etiam vi apprimitur operculum, quo clauditur.

Cur fit, ut cibos deglutire quidem valeant, potionem non valeant sine molesta tussi, ac suffocationis metu? exempla annotata reliquerunt HILDANUS (x), & BALLONIUS (y).

Potest fieri a causis, quae impediunt depulsionem perfectam & integram, quo fiat, ut cibus quidem praeterlabatur, sed potio quia quaquaverſum facilius diffluit, non recte.

Qui vero bibere quis potest immoto gutture? BRASAVOLIUS narrat (z), se sic vidisse bibentem nutricem filii sui: & CARDANUS (a), vidisse se cum puer esset, germanum quendam tribunum militem, solitum vinum hoc modo haurire. Vellem videre.

§. XVII. Superest nixus deglutendi, quem hactenus explicui, pars ultima, depulsio ex faucibus in stomachum.

Quamprimum in fauces depulsum est deglutendum, contrahit se pars earum posterior, tota scilicet illa, quae laryngi non est superinducta; acceptumque „ad postica laryngis apprimit (b)“, ac sic depellit in stomachum. Primum autem contrahit se pars earum superior, continuoque sequentes, ut quaeque sequitur, ad stomachum usque. Contrahunt se aliae post alias celerrime: ex quo species quaedam suctionis, quam etiam digito in imas fauces demisso percipimus.

§. XVIII.

[x] cent. V. obs. 34.

[y] lib. II. conf. 14.

[z] Comm. ad lib. IV. Hipp. de rat. vict. in morb. acut.

[a] De variet. lib. VIII. cap. 40.

[b] Albin. Hist. Musc. lib. III. cap. 58.

§. XVIII. Hic aptissime interferam elegantem Valsalvae observationem impeditae deglutitionis, & curationis ejus. Sic scribit c): „A musculorum,, Hyopharyngaeorum
 „ violenta distensione, quando videlicet nimis copiosa, &
 „ non bene mansa cibariorum quantitas in pharyngem pro-
 „ truditur, potest luxationis species succedere in appendici-
 „ bus cartilagineis ejusdem ossis hyodis, quod ego in muli-
 „ ere Bononiensi a deglutitione crassioris boli bovillae carnis
 „ non bene mansae observavi; putabat mulier, multisque
 „ imposuerat, se divexari a bolo in faucibus haerente,
 „ quem ut inde deturbaret, varia manuum & medicamento-
 „ rum auxilia tentavit, sed incassum. Iamque elapsum tri-
 „ duum erat absque eo, quod ullum cibum vel potum assu-
 „ mere potuisset, cum denique a me opem quaesivit. Ego
 „ vero omnibus perpensis, cum in aliqua ex appendicibus
 „ cartilagineis ossis hyoidis luxationem suspicarer, partem,
 „ ut anatomica indicabat cognitio, ita digitis contrectavi, &
 „ ilico per unam, vel alteram contrectationem, omnia in
 „ pristinam sanitatem redacta sunt sic, ut immediate absque
 „ ullo deglutiendi incommodo jusculum sumere, & cibum
 „ mulier, modo desperata, potuerit. „ Nempe Hyopharyngaei Valsalvae, qui sunt constrictores pharyngis medii d),
 28 sunt inter illos, qui fauces contrahunt ad depellendum.

§. XIX. Cum deglutiendum depulsum est in stomachi principium, mox nixus ille deglutitionis cessat, ac „relaxant se omnia, & restitunt e)„. Cessat compressio in
 58 faucibus, hoc est cessant agere palatum molle & fauces: lingua se restituit, quo simul epiglottis attollitur: larynx se demittit; summumque ejus, adeoque etiam glottis recedit ab epiglottide; spiritus ducitur.

§. XX.

a] De aure part. cap. 2. § 20.

d] Albin. Hist. Musc. lib. III. c. ap. 55.

e] Ibid. cap. 58.

§. XX. Stomachus naturaliter adstrictior, dilatatur ab eo, quod impellitur deglutitione. Quod cum accepit, contractione sua porro depellit usque in ventriculum. Quam rem eleganter CICERO (f) sic exprimit; „ partes eae, quae „ sunt infra id, quod devoratur, dilatantur: quae autem supra, „ pra, contrahuntur „. Proprie autem principium stomachi ab impulso plus minus dilatatur, ac sic accipit: mox contrahit se illa parte, ac propellit acceptum in proximam, quae dilatatur ex eo, & mox se contrahens, propellit in proximam: atque ita continuo ut quaeque pars stomachi sequitur, ita & dilatatur primum ab impulso, dein contrahens se depellit. Loque deglutiendum paulatim ad ventriculum depellitur: quod animadvertere possumus in cygno bibente, bove ruminante: percipimus in nobismet ipsis, cum aut calida aut frigida, aut acria deglutimus. Vt vero quaeque pars stomachi depulit contractione sua, ita mox cessat se contrahere, reditque ad quietem.

§. XXI. Depellitur autem vi id, quod deglutimus; non modo a palato molli & faucibus, ut supra exposui: sed etiam a stomacho. Argumento est id, quod percipimus, cum offam iusto majorem, aut duram, aut inaequabilem deglutimus; ut quae difficulter depellitur, & a cuius depulsione molestia in stomacho, aut dolor. Argumento sunt animalia, quibus longum collum est, quorum multa inclinato corpore deglutiunt; quod jam olim recte ERASISTRATUM dixisse GALENVS narrat (g). Sunt quoque homines, qui inclinato corpore & collo deglutiunt commode: sunt quos vidimus vertice suo nitentes, erecto in altum trunco pedibusque, deglutire tum esculenta, tum potulenta. Esse quoque potest argumento paralysis. „ Nonnulli, quibus „ gula resoluta fuit, experientia comprobarunt, cibum „ usque ad gulae principium deglutitum non potuisse ulterius „ descen-

f] De nat. Deor. lib. II. c. 54.

g) De natural. Facult. lib. III. cap. 8.

„descendere, ideoque cibum in itinere sibi detineri conque-
 „rehanur,“: verba sunt FABRICII (*b*). „Resolutos tam per-
 „tinaciter musculos deglutitionis,“ observavit TULPIUS (*i*)
 „ut gula ne guttulam deinceps potuerit transmittere,“ Ex
 quo satis apparet, suoque pondere cibum & potionem neque
 viam sibi aperire, neque se demittere.

§. XXII. Iamque exposui deglutitionis modum, cujus
 summa est haec.

39 Lingua primum apte excipit id, quod deglutiendum,
 adjuncta plerumque a labiis, buccis, dentibus: diversis autem
 modis.

Cavet simul ne quid elabatur, tum aptando se ad re-
 tinendum diversis pariter modis, tum apprimendo se palato
 per ambitum juxta dentium ordinem.

Eodem tempore media, qua palati parti maxime con-
 cavae subjacet, demissior palati parte illa, distansque ab ea,
 spatium relinquit, in quod pellatur deglutiendum.

Mox clauso labrorum hiatu, adductisque maxillis, lin-
 gua suctione quadam contra palatum stabile propellit usque
 ad palatum molle.

Hoc tempore palatum molle contra subjectam sibi lin-
 guae partem agitur, quo impeditur, ne quid suctione illa ul-
 tra palatum molle pellatur in fauces.

Cum deglutiendum ad palatum molle usque propul-
 sum est, mox nixum deglutiendi edimus, quo deglutiendum
 undique compressum, deorsum per fauces vi pellitur, celerri-
 meque.

Hoc tempore linguae radix surgit in posteriora, in-
 tumescit, seseque tendit, & accommodat ad palatum mol-
 le, & ad faucium partem proximam. Eodem palatum
 molle

b] De Gula cap. de action.

i] Obs. Med. lib 1. obs. 42.

molle se ex lateribus contrahit, deorsumque & simul contra linguam agit, durefcitque, & se ad linguam accommodat. Eodem & postica pars faucium, e regione palati mollis & linguae, contrahit se contra palatum molle & linguam, aptatque se ad eas, & apprimat. Itaque haec tria, linguae radix, palatum molle, faucium pars postica finitima, se inter se mutuo aptant, & comprimunt, ut deglutiendum undique comprimant, & depellant in fauces.

Neque quidquam pelli potest in nasi concavum, quia hac eadem opera contractio palati mollis depellit, & fauces circa palatum molle contractione sua se ad palatum molle aptant, & apprimunt, ac sic claudunt viam, simulque una cum palato depellant.

Dum vero in eo sunt palatum molle & faucium pars, quae est pone palatum molle, ut iuvante lingua depellant; lingua non modo intumescit, tenditque se; sed etiam palato ac dentibus per ambitum apprimat, adductisque maxillis: atque sic firmat se. Eodemque tempore larynx celerrime attollitur in priora contra linguae radicem, eique valde apprimitur, resistente & contranitente lingua.

Quibus fit, ut tumida linguae radix retrorsum inclinet epiglottidem; & laryngis summum, in quo glottis, supponat se epiglottidi, inferatque concavo ejus; ita quidem, ut epiglottis a linguae radice summoque laryngis intercepta, pressaque, operiat exquisite laryngis summum, adeoque & glottidem. Eoque conditur non modo sub epiglottide laryngis summum, clauditurque glottis: sed etiam summotam epiglottide, & quia larynx aliquantum in priora acta, expeditur via per hanc faucium partem in stomachum.

Fortasse & rimula glottidis hoc tempore comprimitur, & glottis ipsa aliquantum contrahitur.

Simul autem, a sublatione, ut videtur, laryngis, linguae radix aliquantum ex faucibus sursum in anteriora agitur, reliquum linguae rectius in anteriora: & dum sic movetur

32 vetur sub palato molli, hoc ipsum una cum proxima faucium parte, deglutiendum contra linguae deorsum agit, depellitque, ut dictum est.

Dum attollitur larynx, attollitur etiam inferior pars faucium, quae circa laryngem est, itaque occurrit deglutendo, simulque laxata, ad accipiendum aptior est.

Fiunt haec omnia, quae hactenus de nixu illo dixi, uno eodemque tempore, celerrimeque.

Denique simulac deglutiendum depellitur in fauces, earum contractione contra linguae radicem & laryngem depellitur in stomachi principium, peractusque est nixus deglutiendi.

Mox cessat nixus, relaxant se omnia, & restitunt.

Interea stomachi contractione, quod acceperat, paulatim depellitur in ventriculum.

Dum depellit stomachus, unaquaeque ejus pars, quae depulit, cessat agere, & se restituit.

Hic est deglutionis modus maxime naturalis; & communis, certusque. A quo qui recedunt, ex supra dictis facile intelligentur.

§. XXIII. Iuvat autem depulsionem maximopere lubricitas viae. Pars anterior oris, tum quae ante dentes est, tum quae intra eorum ordines, humectatur & lubricatur affluente saliva, tenuique quodam humore, quem tum ipsius oris ambitus, tum lingua, continuo exsudant.

Pars oris, quae est circa dentes intimos, unaque cum ea fauces, humectantur pariter humore tenui, quem ubique continuoque exsudant: sed praeterea etiam lubricantur quam maxime humore quodam spissiore, quem mucum appellamus. 33 Is paratur & colligitur in folliculis glandulosis, quibus confita quasi est radix linguae, palatique mollis pars ad os pertinens, una cum uvula, & molli proxima palati stabili-

lis parte, fauciumque ambitus: paratur quoque in tonsillis. Erumpit ille ex folliculorum ostiis, & ex tonsillis, cum urgent eo; magis, contractione & agitatione partium, quibus inhaerent: maxime cum ipsi premuntur ab eo, quod deglutimus. Sic & stomachus lubricatur. Humectantur praeterea hae viae, subinde deglutiendo salivam. Quin etiam ex muco tali lubrica ab utraque parte est epiglottis, & laryngis summitas: ex quo promptiores sunt ad motum, faciliusque sese accommodant.

§. XXIV. Muci hujus & humoris humectantis pars semper abripitur eo, quod deglutimus. Unde saepius intra breve temporis spatium repetita sicciorum deglutitione, absumto humore humectante, & exhaustis mucis officinulis, arescunt os & fauces cum stomacho, tardioraque sunt ad deglutendum: juvantur autem humectando potione. Idem, quacunque de causa exarescant; ut a magnis caloribus, magnaque siccitate tempestatis; itemque, cum quis adverso vento sicciore iter facit ore aperto, aut dormit ore aperto. Tarditas quoque oritur cum mucus ille, humoresque humectantes praeter naturam spissescunt, & viscosi fiunt: quemadmodum apparet in febribus, & mane surgentibus, postquam hesternae coena nimis se impleverunt cibo; necesse enim habent, ut jentaculum commode deglutiant, vel excreare viscosa illa, vel eluere, vel potione diluere, partimque abripere.

§. XXV. Facilior quoque, aut difficilior deglutitio pro conditione eorum, quae deglutimus. Fluida, ut po- 31
tionem; & fluidis similia, ut pulvis tenues, facile deglutimus, qualia accipimus; nisi aut calorem nimium, aut frigus, aut acrimoniam, aut similem quandam causam, ab iis laedamur, cogamurque ad rejiciendum, aut ad retinenda ea aliquandiu in ore, donec mora, affluenteque saliva temperata fuerint. Pulvis spissiores deglutimus difficiliter: quapropter eas prius aliquandiu in ore volvimus, agitatione inprimis
lin-

linguae, & si opus, manducamus; donec affluente saliva dilutae fuerint, & emollitae. Solidiora, si aut magna sunt, aut dura, aut sicca, aut aspera, aut acuta; alia quidem deglutimus difficilius, alia plane non possumus, alia, si velimus deglutire, impingimus alicubi faucibus, ut laedant eas, vel ipsis infixae haereant. Quae ut facile deglutiamus, manducamus primum, hoc est, commolimus dentibus, & affluente saliva, humoreque, quem ipsae partes oris exsulant, emollimus, donec in mollem, blandam, ductilem pulverem commutata fuerint. Ex quo una manducationis necessitas cognoscitur: intelligiturque qui fiat, ut si famelicus panem siccum avide devoret, neque moram manducationis patitur latrans ventriculus; haereat saepe faucibus offa, suffocetque: quemadmodum fame enectis Leidenfibus, cum ab obsidione liberarentur, contigisse potuit k).

Intelligitur praeterea causa, ob quam pilulas, etiam si parvas, aegre deglutiant plerique, nec nisi usu edocti.

35 Praeterea cur deglutiamus eas facilius, si aliquid cum iis sumamus potionis: humectat scilicet potio viam, depulsaque abripit secum haerentem pilulam; quemadmodum infantes adultioresque cum cibum ex toto forte non depulerunt, ex eoque identidem abripiente secum aliquid spiritu, tussunt, juvantur potione. Multaque alia facile ex his intelliguntur, quae idcirco sciens praetereo.

§. XXVI. Atque ita natura sollicitè prospexit facilitati & celeritati depulsionis. Et ne quid in intima parte oris, & in faucibus, haerere & remanere patiamur, prospexit mirabili irritabilitate, quam partibus illis indidit: qua fit, ut si quid eas attingat, incitemur ad deglutiendum: & si quid forte ex toto depelli nequeat, iterum iterumque cogamur ad depellendum. Experimur hoc multoties cum deglutimus. Haec causa est, cur si alicubi in intima parte oris, aut in fa-

k] Vid. Crlers Beschryv. van Leid 2, deel. 19. Hoofst.

faucibus, spinula impacta sit, aut inflammatio, aut pustula nata, aut si uvula relaxetur: ab irritatione illa identidem cogamur ad deglutitionis nixum edendum.

§. XXVII. Cur autem facile ad vomendum stimulantur, immo vomunt, quibus cum pilulam deglutire volunt, aliquandiu haeret, agiturque circa palatum molle & linguae radicem? Eadem de causa, ob quam si plumula irritas, aut digito immisso.

Cur quibus integre ex faucibus non depellitur cibus, non modo primum tussis oritur, cujus rationem supra attuli: sed etiam tussi permanente vomitus? Quia irritatis faucibus ab eo quod remansit, insuperque permanente tussi stimulis, afficiuntur quoque ob continuationem stomachus & ventriculus; & cum vomitu ventriculus expellit ea, quae continet, saepe simul abripitur, ejiciturque, quod in faucibus haeret.

CAPUT TERTIUM.

36

De instrumentis illis, quae proprie depellant.

§. I. Quae linguam efficere scripsi, eorum pars efficitur a musculis ad linguam pertinentibus, pars a carne, e qua ipsa maximam partem constat.

Musculi ad eam pertinentes, sunt Styloglossi *l*), Cera-
toglossi *m*), Basiloglossi *n*), Chondroglossi *o*), Genioglossi *p*):
qui linguam variis modis movent, aut firmant; mutant quo-
que

l) Albin. Hist. Musc. lib. III. cap. 45

m) Ibid. cap. 49.

n) Ibid. cap. 50.

o) Ibid. cap. 51.

p) Ibid. cap. 52.

que figuram ejus, quia mollis est, & facile obsequitur. Ad movendam autem, vel firmandam linguam, juvantur a musculis ossis hyoidis.

§ II. Caro, e qua ipsa constat, ad triplex genus referri potest: ad primum, quod fit a musculis ad linguam pertinentibus, & per eam excurrentibus: ad secundum, quod sunt musculi Linguales (*q*): ad tertium, quod a duobus illis diversum, linguaeque maxime proprium.

37 Prima duo genera inhaerent linguae ab inferiore parte. Ex musculis autem ad linguam pertinentibus, styloglossi (*r*) per longitudinem linguae excurrunt, ceratoglossi (*r*) & basioglossi (*r*) & chondroglossi (*u*) reclusi ab inferioribus partibus ad linguam pertinent, & simul aliquantum in longitudinem. Genioglossi (*v*) radiatim ad totam linguae longitudinem; dein se in latera flectentes, ad linguae margines tendunt. Linguales (*w*) per longitudinem.

Tertium genus carnis, quod linguae maxime proprium est, constat e fibris carnis mollibus, quae cum pingui quodam, quod ipsis ubique interfertum & continuatum est, efficiunt carnem singularem, cujus fibrae perquam variis ac diversis modis dispositae sunt, & inflexae, inter seque compositae & conjunctae, aliaeque aliis implicatae. De quibus Malpighius (*x*) „in lingua bubula, caeterisque „confimilibus elixatis observavit,“ esse „sub membranis ejus „& papilloso corpore rectas fibras carneas, quibus retrahatur, „& abbrevietur lingua: centrum autem linguae multiplici fibrarum genere constare, longis, transversis, obliquis, quae „itentidem invicem per superequitationem intextae colligantur, ita ut fiat veluti teges“. In iconibus autem exhibuit,

(*q*) Ibid. cap. 53.

(*r*) Ibid. cap. 45.

(*s*) Ibid. cap. 49.

(*t*) Ibid. cap. 50.

(*u*) Ibid. cap. 51.

(*v*) Ibid. cap. 52.

(*w*) Ibid. cap. 53.

(*x*) Exercit. Epist. de Lingua.

& in earum indice memoravit „fibras carneas per longitudi-
 „nem ductas, totum linguae ambitum investientes, quibus
 „retrahatur lingua: fibras per transversum ductas, linguae 38
 „latitudinem minuentes: perpendiculares crassitiem contra-
 „hentes: obliquas linguae dorsum & latera trahentes: angu-
 „lares linguae introtrahentes: acuminatum dorsum deprimen-
 „tes: rectas basem linguae comprimentes”. Haec Malpig-
 hius in lingua bubula elixata, & in aliquot partes per trans-
 versum, & per longitudinem dissecta observavit & exhibuit.
 Quod si in plures simili modo dissectetur, nova rursus & plus
 minus diversa fibrarum facies exoritur. In lingua autem ho-
 minis referri quidem ex parte possunt ad longitudinales, trans-
 versales, rectiores; easque rursus obliquitate plus minus di-
 versas inter se: sed ita tamen mirifice implicatae sunt, ut fe-
 re cum Vesalio (*y*) fatendum sit, „aliquod fibrarum genus,
 „seccione assequi propemodum esse impossibile”. Indicat
 quoque fibrarum multipliciter & implicationem, linguae ad-
 mirabilis illa formae mutabilitas, & multipliciter agita-
 tionis.

§. III. Palatum molle ex lateribus contrahunt, deor-
 sumque & simul contra linguam agunt Palatopharyngei (*z*),
 quos adjuvant constrictores isthmi faucium (*a*).

§. IV. Posticam partem faucium, quae est e regione
 palati mollis & linguae, contra palatum molle & linguam con-
 trahunt constrictores superiores pharyngis (*b*); aliquantum
 quoque medii (*c*).

§. V. Laryngem contra linguam attollunt hyothyreo- 39
 ideus (*d*) a parte anteriore, stylopharyngeus (*e*) una cum pa-
 lato-

- | | |
|---|-----------------------------|
| (<i>y</i>) De H. C. F. lib. II. cap. | (<i>b</i>) Ibid. cap. 56. |
| 19. | (<i>c</i>) Ibid. cap. 55. |
| (<i>z</i>) Albin. Hist. Musc. I. III. | (<i>d</i>) Ibid. cap. 41. |
| c. 58. | (<i>e</i>) Ibid. cap. 46. |
| (<i>a</i>) Ibid. c. 59. | |

latopharyngeis (*f*) & salpingopharyngeis (*g*) a parte posteriore.

§. VI. Rimulam glottidis arctant & comprimunt arytaenoidei obliqui (*h*) cum transverso (*i*). Glottidem aliquantum contrahunt arytaenoidei obliqui (*k*).

§. VII. Faucium pars inferior attollitur cum larynge, & praeterea a palatopharyngeis (*l*) cum salpingopharyngeis (*m*).

§. VIII. Lingua hoc tempore firmatur, quoniam os hyoides sursum & aliquantum in anteriora trahitur, ac deinde firmatur, per geniohyoideos, (*n*) genioglossos (*o*), mylohyoideos (*p*), fortasse etiam stylohyoideos (*q*), & cum adfunt, stylohyoideos alteros (*r*). Simulque lingua a lateribus contra os hyoides firmatur per basioglossos (*s*), ceratoglossos (*t*), chondroglossos (*u*): ab anteriore parte contra maxillam per genioglossos (*v*). Praeterea per propriae carnis actionem.

§. IX. Faucium partem posteriorem, quae circa laryngem est, contrahunt, & ad postica laryngis appriunt, contractores pharyngis medii (*w*) & inferiores (*x*).

§. X. Lingua se restitente, epiglottis simul attollitur, quoniam retrahunt eam tria ligamanta (*y*), quibus adnexa
radici

(*f*) Ibid. cap. 58.

(*g*) Ibid. cap. 57.

(*h*) Ibid. cap. 65.

(*i*) Ibid. cap. 66.

(*k*) Ibid. cap. 65.

(*l*) Ibid. cap. 58.

(*m*) Ibid. cap. 57.

(*n*) Ibid. cap. 48.

(*o*) Ibid. cap. 52.

(*p*) Ibid. cap. 47.

(*q*) Ibid. cap. 43.

(*r*) Ibid. cap. 44.

(*s*) Ibid. cap. 50.

(*t*) Ibid. cap. 49.

(*u*) Ibid. cap. 51.

(*v*) Ibid. cap. 52.

(*w*) Ibid. cap. 55.

(*x*) Ibid. cap. 54.

(*y*) Morgagn. Advers. Anat.

I. §. 4. & 17.

radici linguae: ad quod iuvare potest fasciulus (z) fibrarum, qui a radice linguae, aut circa eam a genioglossis affurgens, ad dorsum epiglottidis pertinet, incedens per medium ex ligamentis illis.

§. XI. Stomachum contrahit pellis musculosa, qua ambitur. Haec in universum ab interiore parte constat fibris in orbicularum modum stomachum circumambientibus: ab exteriori rectis, per longitudinem ejus porrectis. E quibus orbiculares contrahunt, longitudinales firmant, adduntque robur.

§. XII. Egi de instrumentis, quae proprie depellunt. De quibus addi plurima possent, si vel necessarium admodum esset ad intelligenda illa, quae de deglutitione protuli: vel jejunitas argumenti, quod tracto, cogeret ad corradendam scribendi materiem, quae instituto meo sufficiat. Musculos autem non nisi recensui, quia nolui describere ex Historia Musculorum Fratris mei ejusdemque Praeceptoris atque Promotoris semper colendi, sed potius malui lectorem ad eam relegare; ut quae contineat illa, quae digna memoratu sunt, tum ad musculos ipsos cognoscendos, tum ad actiones eorum intelligendas.

CAPVT QVARTVM.

41

*In quo praecipuae aliter tradentium opiniones
expenduntur.*

§. I. **P**eraniqua opinio est, potum influere in pulmonem. Non alienum erit proferre, quae de hac re senserunt, quorum veneramur antiquitatem, & magnitudinem nominis. "Protogenes grammaticus, omnium, ait, apud Plu-
tar-

(*) Albin. Hist. Musc. l. III. cap. 52.

„tarchum (a) „primus Homerus animadvertit cibi vas esse
 „stomachum, spiritus autem bronchum, quem antiqui aspha-
 „ragum dicunt”: nam πνεύματος legendum ibi esse, non,
 ut quosdam reponere notat Stephanus (b), πόνματος; vide-
 tur satis apparere ex contextu, & ex his Flori, quae mox se-
 quuntur. Nam ne damnari finat Homerum, dicit contra
 Protogenem Florus (c): “Hic (Homerus) „tantum abest, ut
 „humorem ab arteria avertat, ut cibum quoque etiam una
 „injiciat: inquit enim, [Φαρυγγος ἐξέσαστο σίως, ψαμολ
 „τ' ἀνδρομοιο. (d)]

42

„Ille eructavit per fauces frustra cruento,

„Mixta mero (e), - - -

„nisi dicat quis Cyclopem, ut oculum unicum, ita & mea-
 „tum nutrimenti & vocis habuisse unum eundemque” (ita
 enim graece, καὶ πόνον τροφῆς καὶ φωνῆς τον αὐτον; quod
 Xylander male vertit sic; ita etiam meatum nutrimenti uni-
 cum; tanquam si dicat simpliciter Plutarchus, καὶ πόνον τροφῆς
 τον αὐτον, cum addat, καὶ φωνῆς, ἢ vocis, quod praeter-
 misit Xylander, & in quo tamen tota vis sensus) „aut φα-
 „ρυγγα dicat stomachum esse, non autem bronchum, ut ab
 „omnibus & olim & nunc nominatur. „Sed recte Didymus
 in scholio in locum illum Homeri: pharyngem per synecdo-
 chen hic dici pro ore.

Aperte autem Hippocrates, si modo auctor est libri de
 corde, qui tamen Foefio “minime ad Hippocratem referen-
 „dus videtur „quia, “etsi videatur lectus Galeno, nullam
 “tamen ejus mentionem faciat, ut nec Erotianus in librorum
 „Hip-

(a) Symposiac. l. VII. quaest. 1.

(b) In symp. Probl. annot.

(c) Sympof. lib. VII. quaest. 1.

(d) Homer, Odyss. l. i. vers. 373.

(e) Sic Xylander: melius in-
 terpres Homeri,

- - e gutture ructabat vinum

Frustraque humanae carnis.

„Hippocratis percensione”: & “praecipue cum nervorum
 „originem & animi praecipuam facultatem in corde consti-
 „tuat (f)”. Quid vero ait auctor ille libri de corde? Ver-
 ba graece apponam, non ut quandam Graecarum literarum
 peritiam ostentem, sed necessitatis ratione. Sic ergo Auctor:
πίνει ἀνδρωπος τὸ μὲν πολλὸν, ἐς νηδὺν: & μοχ, πίνει δὲ, καὶ
ἐς Φαρυγγα. Quod ad sensum Auctoris recte vertit Corna-
 rus: ita autem; “homo multo” (addendum fuisset *quidem*) 43
 „maximam partem in ventrem bibit. - - - Bibit autem
 „& in guttur”. Sensus quoque verborum horum, *πίνει*
ἀνδρωπος τὸ μὲν πολλὸν, ἐς νηδὺν, satis bene apud Foesium
 sic expressus, “cum quis bibit, maximam quidem partem in
 „ventriculum demittit”: & apud Charterium quoque sic,
 „quum homo bibit, multum quidem in ventriculum demittit”.
 Sed *πίνει δὲ, καὶ ἐς Φαρυγγα*, male apud Foesium sic; “cum
 „bibit autem in guttur demittit,,: omisit vertere τὸ καὶ,
 cujus maxima hic emphasis est: vertendum fuisset sic, *demit-*
tit autem & in guttur, cum bibit. Non recte etiam, & ob-
 scure apud Charterium *πίνει δὲ, καὶ ἐς Φαρυγγα*, sic redditum,
 „bibit autem & in pharyngem demittit,,: Vult Auctor, cum
 homo bibit, potionis maximam quidem partem deferri in
 ventrem: deferri autem aliquam etiam in guttur. Et ex-
 plicat plenius: “stomachus enim enim” ait “velut infundi-
 „bulum & excipit copiam, (potus, puta; ut videtur cum Cor-
 nario, ubi hunc locum latine reddit; quia de bibendo Auctor
 egerat. Possemus dicere flumen potionis, ad exemplum Vir-
 gilianiani, “largo humectat flumine vultum,,: aut cum Gel-
 lio (g) potus *rapidum*) “& quaecunque expetimus. Minus
 autem “(guttur)& quantum latere possit per rimam illapsum,,:
 ut

(f) Foef. in lib. Hippoc. de corde.

(g) Noct. Att. lib. XVII. cap. 11.

ut vertit Cornarus, qui, ut monet Foefius, ἤττον δὲ, καὶ ἐκόσσαν ἀν λάθοι διὰ βωγμῆς ἐσρεύειν, legiffe videtur: pro quo vulgata lectio, τίτθον δὲ οἶον καὶ ἐκόσσαν ἀν λάθοι διὰ βύμης ἐσρεύειν; quod apud Foefium & Charterium fic verfum, “verum quasi ex mamma fugens, quantum suo impetu influens, latere possit”. Quaecunque autem lectio verior fit, apparet satis, Auctorem velle, quod parum influat. Confirmat etiam illud quod sequitur: “epiglottis enim, operculum exactum, ne ampliozem quidem potum transmiserit”. Et non multo post: “verum quanam ratione aqua affatim incidens, molestiam & multam tussim exhibet? ea re inquam, quod adversus respirationem feratur. Nam quod per rimam influit, cum juxta parietem feratur, aëris sursum elationi non obsistit, sed laevem quandam viam ipsi humectatio praebet”. Apparet itaque velle hoc: cum homo bibit, maximam quidem potionis partem deferri in ventrem, stomachum enim velut infundibulum excipere potionis flumen, & quaecunque expectimus: deferri autem aliquam etiam potionis partem in tracheam, sed minorem, & quantum per glottidem illapsam, & per superficiem internam gutturis delatum, possit quasi latere, nec obsistere aëri exeunti, sed potius laevem facilemque ipsi viam humectando praebere: epiglottidem enim, operculum exactum, non sinere pleniorẽ potum illabi. Ad probandam autem opinionem suam addit Auctor ille libri de corde, “signum hoc esse: si quis enim aquam coeruleo colore aut rubrica inquinatam bibendam valde sitienti dederit, potissimum vero sui (hoc enim pecus non est curiosum, neque munditiem amans: deinde vero cum adhuc bibit: ipsius jugulum refecet, hunc invenire potu illo coloratum. Sed non est cujusvis hoc efficere”. Haec ille.

Sic quoque & auctor libri de ossium natura, cui etiam Hippocratis nomen inscribitur; ποτὸν, inquit, διὰ Φαρυγγος καὶ στομάχου: potus per guttur & stomachum. De quo libro etiam dubitatur,

dubitatur ane spurius sit: Foefius (*b*), “a Galeno & Erotiano lectum esse, multarum dictionum explicationes testari, etsi nulla illius ab Erotiano facta mentione”.

Multos autem olim existimasse potum ad pulmones defluere, constat ex libris de morbis (*i*), qui Hippocratis dicuntur. Quorum quisquis auctor sit, (*k*) refutat hanc opinionem argumentis multis. Plutarchus tamen auctorem illius sententiae una cum aliis Hippocratem perhibet (*l*): inductus fortasse libro de corde, aut de ossium natura, de quibus modo dixi. Praeter Hippocratem vero etiam Philistionem Locrensem Plutarchus (*m*) memorat, qui pulmonem potum recipere dicat, peruetustum hominem, qui medica in arte sibi magnam gloriam comparaverit: atque Dioxippum Hippocraticum.

Ex libro autem de corde Platonem suam opinionem mutuatum esse, Foefius (*n*) videtur. Dicit Plato (*o*), *pulmonem spiritum & potum recipere*. Sed Galenus (*p*), ubi de Hippocratis & Platonis placitis tractans, Platonis causam de hoc ipsius dogmate agit, solius Platonis meminit, nulla facta Hippocratis, aut libri de corde, aut alius cujusdam mentione. Proinde miratur Foefius (*q*), quod ibi praetermittat librum illum de corde Galenus, quem videatur legisse. Fortasse Galenus Hippocratis non esse existimavit, aut esse incerti auctoris, aut posterioris Platone. Potuit autem auctor
ejus

(*b*) in lib. Hipp. de off. nat.

(*i*) lib. IV. sub finem.

(*k*) vid. Foef. in lib. Hipp. de morbis.

(*l*) Symposiac. lib. VII. quaest. 2. & de Stoicorum repugnantibus pag. 1047. edit. Paris. 1625. in fol.

(*m*) ibid.

(*n*) in lib. Hipp. de corde.

(*o*) in Timaeo, p. 70. tom. III. edit. Stephan.

(*p*) de Hipp. & Plat. placit. lib. VIII. cap. 9.

(*q*) in lib. Hipp. de corde.

ejus non multo posterior fuisse, & tamen posterior PLATONE, qui PLATO non diu post HIPPOCRATEM floruit. Vnde autem habet GELLIUS (r), „erroris istius“ (potum, ut scripserit PLATO, defluere ad pulmonem) „fuisse Alcaeum „ducem, qui in poematis suis scriberet, τὸν τε πνεύμονα „δῖω, το γὰρ ἄκρον περιτέλλεται „? PLUTARCHUS hoc non dicit, quanquam Alcaei versiculum illum proferat (s), & si quidem,

Τέγγε πλεύμονας δῖω, τὸ γὰρ ἄκρον περιτέλλεται.

PLATONEM autem refutavit ERASISTRATUS, ut apparet ex PLUTARCHO t). Idemque satis colligere possumus ex GALENI libris de HIPPOCRATIS & PLATONIS placitis u). Et „GELLIUS v) tradit, & PLUTARCHUM, & alios quosdam doctos „viros, reprehensum esse ab ERASISTRATO nobili medico „PLATONEM scripsisse, quod potum dixit defluere ad pul- „monem“. Et apud MACROBIUM DISARIUS w) „EKASI- „STRATUM medicorum veterum nobilissimum in eum“ (PLATONEM) jure invecum esse, dicentem retulisse illum 47 „longe diversa quam ratio deprehendit“. Deridet autem ibi PLATONEM de hoc dogmate DISARIUS, dicens, „dum „nec anatomica quae medicinae propria est abstinet, risum de „se posteris tradidisse“. Constat etiam ex GALENO x), derisum olim fuisse: qui praeterea suspicionem movet, derisum ab ipso ERASISTRATO. Ipsam illam opinionem deridendam esse & stultam ARISTOTELES scripsit y), nulla tamen PLATONIS facta mentione.

Fortasse autem quae objicit ERASISTRATUS, exstant apud PLUTARCHVM: certe aliqua. Ita autem apud eum z) Nt-

r] Noct. Att. lib. XVII. cap. 11.

s] Symposiac. lib. VII. quaest. 1.

t] Ibid.

u] lib. VIII. cap. 9.

v] Noct. Att. lib. XVII. cap. 11.

w] Saturnal. lib. VII. cap. 15.

x] De Hipp. & Plat. placit. lib. VIII. cap. 9.

y] De Part. Animal. lib. III. cap. 3.

z] Symposiac. lib. VII. quaest. 1.

NICIAS NICOPOLITA Medicus: „Philosophus „(PLATO putā)
 „ita diferte fcribens potum per pulmonem transfere, etiam iis
 „qui ad defendendum ipfum animo funt prōmittiffimo nullam,
 „verifimilis rationis occafionem reliquit. Error enim magnus
 „eft. Primum quia necesse est humidum nutrimentum cum sic-
 „co permifceri, probabile est amobus commune vas fubjici
 „ftomachum, qui cibum mollem & madefactum in ven-
 „trem didat inferiorem. Deinde cum pulmo undiquaque
 „levis fit & denfus, quomodo farina cum portione hauftra ex-
 „ibit, & non in eo retinebitur? nam hoc ERASISTRATUS
 „recte aduerfus ipfum objecit. Iam cum in plerisque parti-
 „bus corporis finis & ufus confideretur a philofopho, ad
 „quem a natura fit factum unumquodque: etiam epiglotti-
 „dis perpendenda fuit utilitas. Non enim fupervacanea est:
 „fed eo collocata, ut interim dum deglutitur alimentum,
 „asperam arteriam constringens, obftet ne quid omnino in pul- 48
 „monem incidat, nam fi quid illabatur, id tuffi vehementem fa-
 „cit afperitatem & lancinationem. Proinde epiglottis januae in-
 „ftar intergerinae in utramque partem inclinari le finens, lo-
 „quentibus nobis ftomacho incidit, edentibus aut bibentibus ar-
 „teriae, mundum fpiritus cursum refpirationemque fervans.
 „Porro qui fenfim bibunt, eorum fcimus humidiores esse ven-
 „tres quam qui confertim humorem hauriunt. His enim potus
 „recta in veficam impetu tranfit: apud illos diutius inhaeret
 „cibus, eosque emollit, ut permifceatur & maneat, quod neu-
 „tiquam eveniret, fi humor flatim inter hauriendum le-
 „cerneretur. Sed nos complectimur, fimulque cum cibo
 „eum in ventrem demittimus, & liquore tanquam vehi-
 „culo ficci nutrimenti utimur, ut dixit ERASISTRATUS.

Adfcribam & locum GELLII, qui partim quidem re-
 fert quae PLUTARCHUS, partim etiam aliter: „ne potus,
 „inquit, a) „cibusque aridior, quem oportet in ftomachum
 „, ire,

a) Noct. Att. lib. XVII. cap. 11.

„ ire, procideret ex ore, labereturque in' eandem fistulam,
 „ per quam Spiritus recipitur, eaque offensione interclu-
 „ deretur animae via: impositam esse arte quadam et ope na-
 „ turae, ἐπιγλωττίδα, quasi claustra quaedam utriusque fi-
 „ stulae mobilia, conniuentia vicissim & resurgentia: Eam-
 „ que ἐπιγλωττίδα inter edendum, bibendumque operire,
 „ atque protegere τὴν τραχέαν ἀρτηρίαν, ne quid ex esca,
 „ potuue incideret in illud quasi aestuantis animae iter. At
 „ propterea nihil humoris influere in pulmonem ore ipso ar-
 49 „ teriae communito. Haec ERASISTRATUS medicus aduersus
 „ PLATONEM,,. Quae GELLII fere transcripsit MACROBIUS b).
 addiditque maximam partem illa, quae ex PLUTARCHO attuli.

Addo his, quae habet Auctor de morbis, qui HIPPO-
 CRATES dicitur: nam etsi illa PLATONI opposita esse dici ne-
 queant, & potuerit auctor ille PLATONE antiquior fuisse; op-
 posita tamen sunt illis, qui potum ad pulmonem ferri existimant.
 Et sunt memorabilia. Sic igitur auctor ille c):
 „ Potus procedit in ventrem, a ventre autem in reliquum
 „ corpus expenditur. Oportet autem his, quae dicturus
 „ sum, mentem adhibere. Sermonis argumenta, quod po-
 „ tus non procedit in pulmonem, sed in ventrem, haec sunt,
 „ si enim potus procederet in pulmonem, quin pulmo expletus
 „ esset; homo non facile respiraret, neque loqui posset: non
 „ enim esset, pulmone pleno existente, quod resonaret. Et
 „ hoc quidem unum argumentum est. Deinde, si potus
 „ in pulmonem procederet, cibi in nobis sicci existentes, non
 „ similiter concoquerentur. Atque haec duo argumenta sunt.
 „ Sed & medicamenta aluum subducentia, si in potu suman-
 „ tur, extra ventrem procederent. Habet autem haec res
 „ hoc modo. Quaecunque medicamenta purgatoria sunt aut
 „ superne, aut inferne, aut etiam utrumque praestant, ea
 „ haec faciunt. Omnia valde urunt: & fortia quidem ex
 F 2 „ipsis,

b] Saturnal. lib. VII. cap. 15. c] libr. IV. prope finem.

35 ipſis, ſi partem aliquam teneram corporis contigerint, eam
 35 exulcerant. Mitiora vero turbulentum corporis motum 50
 35 faciunt, quamcunque tandem partem occuparint. Si ve-
 35 ro aliquod ex his medicamentis in pulmonem pervenerit:
 35 videtur mihi magnum aliquod malum inducturum eſſe.
 35 Pituita enim de capite deſcendens, cum in valde brevi tempore
 35 exulcerat: tenera enim & rara res eſt pulmo, & ſi exulceratus
 35 fuerit, non bene habebit homo ille, ob multas ſane cauſas.
 35 At vero venter a medicamento non exulceratur: nam res eſt
 35 valida, ac robuſta, nimirum velut pellis, & corium. Et
 35 plerique ſane ex Libyae incolis pecorum pellibus pro ve-
 35 ſtibus utuntur, ventribus pro utriculis: robuſta enim res
 35 venter exiſtit. Deinde ubi a vino nigro homines repleti
 35 fuerint; nigra excrementa excernunt. Atque haec omnia
 35 argumenta exiſtunt. Et ubi alia comederimus, aut aliud
 35 quoddam edulium olium, urinam reddimus comeſta odo-
 35 re referentem. Et haec quidem omnia argumenta ſunt.
 35 Sed & hoc conſiderandum venit, quod dicturus ſum. Si
 35 quis cyceonem biberit, aut farinam coctam forbuerit, aut
 35 aliud quid ejusmodi, & hoc ipſum in pulmonem pervene-
 35 rit, certe arbitramur ipſum ne minimum quidem tempus
 35 vivere poſſe: ubi enim modicum quiddam pituitae in pul-
 35 monem pervenerit, aut in fiſtulam ipſius, multa, ac for-
 35 tis tuſſis oboritur, ac convuſio. Si vero utique & vixe-
 35 rit homo, qui cyceonem biberit, aut farinam coctam for-
 35 buerit, ubi ſane concocta fuerit forbitio, videtur mihi
 35 multa, & fortis caliditas corpori oboritura eſſe, multus-
 35 que dolor, ut omnino moriatur homo hoc modo, ſi illa
 35 in pulmonem perveniant. Atque haec jam argumenta
 35 ſeptem ſunt. Praeterea quomodo lac infantes pueros nu- 51
 35 trire poſſet, ſi ad pulmonem deſcenderet? Atque hoc mi-
 35 hi aliud adhuc argumentum eſt. Et haec ne produxiſſem
 35 quidem ad ſermonis mei confirmationem, niſi multi adeo
 35 homines eſſent, quibus potus in pulmonem procedere vi-
 detur:

detur : & neceſſe eſt ad opiniones fortiter inhaerentes multa argumenta adducere, ac convertere, ut ſuis verbis fidem habeat. Et propter hoc etiam potus in pulmonem non procedit, ſed in ventrem: quia contigua & annexa eſt ipſi gula hominis ſemper hians, & in hanc procedit. Et ſimul pulmonis fiſtulæ velut hederæ folium incumbit; quare neque descendere permetteret in tranſglutiendo; ſi in ipſum procederet. Atque hæc mihi de hoc relata ſunt.

Addo & locum memorabilem ARISTOTELIS, qui PLATONIS auditor fuit. In libris de partibus animalium d) invenimus hæc: „Ante gulam arteria poſita eſt, quanquam impedimento ſit, cum cibus ingeritur. Nam ſi quid vel cibi vel potus in arteriam dilabatur, ſtrangulationes, tormina, & tuſſes graviffimæ incitantur. Quamobrem non audiendi ſunt qui hæc potum meare dicunt. Accidunt enim aperte, quæ modo dixi, omnibus, quoties aliquid cibi dilapſum eſt. Profecto opinionem eorum qui potum hæc admitti exiſtimant, irridendam eſſe plura oſtendunt. Meatus enim nullus de pulmone ad ventrem pertinet, ſicut ex ore gulam tendere cernimus: quin etiam per vomitum & nauſeam, undenam humor remeet, incertum non eſt. Ad hæc humorem non continuo colligi in veſicam, ſed prius in ventrem, certum eſt. Excrementa enim alvi tingi videntur foece vini atri: vulnere etiam ventris ſæpe hoc idem patefactum eſt. Sed enim ſtultas opiniones admodum ſcrutari, ſtultum fortaffe eſt. Arteria vero, quod exterior, ut diximus, poſita eſt, a cibo infeſtatur. Attamen natura ad hoc molita eſt epiglottidem. — Spiritui traſhendo reddendove aperitur, cibo ingerendo operitur, ne quid illabatur. Quod ſi quid erroris in eo motu committitur, & quis cibum ſumens reſpirat, tuſſes, ſtrangulationeſque excitantur, ut dictum eſt.

F 3

Et

d) lib. lll. cap. 3.

Et tamen post haec omnia contra ERASISTRATUM pro PLATONE FLORUS Niciae apud PLUTARCHUM e) respondet. Hoc autem modo, postquam locum HOMERI, quem supra memoravi, „ Ille eructavit per fauces frustra cruento, mixta „ mero, „ &c. adduxisset: „ Atque haec non inopia testium, „ sed veritatis studio adduxi impullus. Etenim testes Pla- „ to cum multos, tum praeclaros habet. Omitte enim (si „ lubet) EUPOLIN, qui in Colacibus seu Parasitis ita dixit:

Potare iussit Protagoras, ut sirii,

Pulmonem habeat sub ortum ardentis humidum.

„ Omitte etiam elegantem ERATOSTHENEM, qui scripsit,

Dulci pulmones irriguusque mero.

„ EURIPIDES quidem liquido ostendit se acutius nonnihil ERA- 53

„ SISTRATO vidisse, his verbis,

Vinum canales per pulmonis transiens.

„ Vidit nimirum pulmonem cavernas habere, & pertusum „ esse meatibus, per quos humor permeet: non enim spiri- „ tus opus habuit meatibus quibus educeretur: sed propter „ humorem & quae una cum eo illabuntur, coli instar fora- „ minibus multis est apertus pulmo. Neque minus, mi ho- „ mo, pulmoni convenit quam stomacho, una eicere po- „ lentam aut farinam. Non enim stomachus noster est, ut „ quidem opinantur, laevis & lubricus: sed asperitates ha- „ bet, quibus probabile est cum incidunt tenuia & exilia, „ adhaerescere ea, & non deglutiri. Sed neque hoc dici, „ neque illud commode potest. Nullis enim verbis exprimi „ potest naturae inobeundis actionibus suis industria. neque „ dicendo digne explicari potest ejus instrumentorum solertia, „ spiritus inquam & caloris. Porro autem testem Platoni „ cito Philistionem Locrensem, pervetustum hominem, qui „ vestra arte magnam sibi gloriam paravit. atque HIPPOCRA- „ TEM, (*καὶ Ἰπποκράτη*: ubi cur XYLANDER, atque

Dio-

e) Sympotiac. lib. VII. quaest. 1.

Dioxippum, & *Gellium* quoque *Ἰπποκράτη* legisse patet:
 scribit enim *f*), „ *PLUTARCHUM* in libro *symposiacorum*,
 „ auctorem *PLATONIS* sententiae “ nempe de potu defluente
 „ ad pulmonem, „ *HIPPOCRATEM* dicere fuisse) “ ii enim
 54 „ non aliam viam ab ore enarrant, quam quae est a *PLATO-*
 „ *NE* indicata. Neque vero illam tanto honore dignatam
 „ epiglottidem ignoravit *Dioxippus*. Sed ad eam ait humo-
 „ rem in deglutendo fecerni, in arteriamque delabi, de-
 „ volente se in stomachum cibo. et in arteriam sane escu-
 „ lentorum nihil incidere: stomachum una cum sicco nutri-
 „ mento etiam aliquam humidi partem admixtam excipere.
 „ Est vero hoc probabile. Nam epiglottidem ait arteriae
 „ praepositam esse velut sepimentum & penu, ut sensim
 „ paulatimque potum percolet, ne subito confertimve infu-
 „ sus spiritum opprimat aut turbet. Itaque etiam aves ca-
 „ rent epiglottide. non enim hauriunt aut lambunt potum,
 „ sed rostris immerfis paulatim eum in arteriam dimittunt
 „ atque sic eam rigant. Enimvero testium satis est. *PLA-*
 „ *TONIS* dicto primum ipse fidem conciliat sensus. nam ar-
 „ teria vulnerata non deglutitur humor, sed veluti canali rup-
 „ to foras erumpere, & tanquam per fistulam proflire cer-
 „ nitur: quantumvis integro interim illaefove stomacho.
 „ Id quoque omnes novimus, affectionibus circa pulmonem
 „ comitari ardentissimam sitim, ob siccitatem aut calorem a-
 „ liamve causam una cum inflammatione appetitum ingene-
 „ rantem. Evidentius etiam hoc est indicium, quod anima-
 „ lia vel nullum vel admodum parvum habentia pulmonem,
 „ omnino potu non indigent, neque eum expetunt. Eo quod
 „ certis partibus innata est humiditatis appetentia, quae vero
 „ partibus iis carent, neque usus ejus est, neque cupido.
 „ Denique videbitur vesica frustra data esse illis, qui habent.
 „ Nam si stomachus una cum cibo potum excipit, inque

[] Noct. Att. lib. XVII. cap. 11.

„ ven-

„ ventrem demittit; nullo peculiari meatu opus erit ex- 55
 „ cremento alimenti liquidi “ (cur rursus XYLANDER,
 οὐδὲν ἰδίῳ πὸς δῖται το περίπταμα τῆς ὑγρᾶς τροφῆς,
 „ reddit nullo peculiari opus erit meatu alimento sicco „ ?
 plane turbans sensum. Alia quae non ita turbant, praete-
 reo) „ sufficietque unus communis ambobus per idem fora-
 „ men eandem in sentinam conuectis. Nunc seorsim vesi-
 „ ca est, seorsim intestina: quod alterum e pulmone, alte-
 „ rum e stomacho procedit, ipsa in deglutitione sejunctum.
 „ Inde est, quod in excremento humido nihil visitur sicci
 „ simile vel colore vel odore: atqui natura ferebat, ut si in
 „ ventre cum eo commisceretur, qualitatibus etiam ejus im-
 „ bueretur, neque parum & incontaminatum secerneretur.
 „ Sed ne lapis quidem unquam in ventriculo concrevit, at
 „ vero rationi erat consentaneum, non minus ibi quam in
 „ vesica humorem cogi ac concrefcere, si omnis potus per
 „ stomachum eo ferretur. Enimvero apparet stomachum
 „ de humore per arteriam praeterlabente statim attrahere,
 „ quantum sufficit ad mediocriter emolliendum, inque suc-
 „ cum convertendum nutrimentum. Itaque nullum humidum
 „ is recrementum facit, pulmones autem, quando e potu
 „ spiritum & humorem quibus debuit partibus distribuerunt,
 „ reliquum in vesicam excernere. Haec certe multo sunt
 „ illis probabiliora. Veritas ipsa in talibus rebus fortasse
 „ comprehendi non potest, neque decuit tam contumaciter
 „ impetere Philosophorum gloria ac facultate principem,
 „ Platonicorum in scriptorum relectione, ob rem obscuram,
 „ totque disputationibus expositam “. Haec pro PLATONE
 apud PLUTARCHUM. Quae de epiglottide ibi dicta sunt, 56
 GELLIUS eleganter profert g), & veluti explicat, digna ap-
 poni: „ Atque illam „ (PLUTARCHUM dicere inquit), „ de
 „ qua ERASISTRATUS dixerit, ἐπιγλωττίδα non idcirco in

g] Noct. Att. lib. XVII. cap. 11.

„eo loco constitutam, ne quid ex potu influeret in arteriam
 „(nam pulmoni quoque fovendo, rigandoque necessarios hu-
 „mores videri) sed appositam quasi moderatricem quandam,
 „arbitranque prohibendi admiscendive quod ex salutis usu
 „foret; uti edulia quidem omnia defenderet ab arteria, de-
 „pelleretque in stomachum: potum autem partiretur inter
 „stomachum et pulmonem. Et quod ex eo admitti in pul-
 „monem per arteriam deberet, non rapidum id, neque uni-
 „versum, sed quadam quasi obice sustentatum ac repressum,
 „sensim paulatimque transmitteret, atque omnem reliquum in
 „alteram stomachi fistulam derivaret. Non possum, quin
 etiam apponam elegantem Macrobbi locum, quo comprehen-
 dit sensum eorum, quae ex Plutarcho attuli; quanquam non
 plene ad veritatem. Sic apud eum *b)* Eustathius respondet
 Disario: „Accipe causas quas Platonica majestas secuta est,
 „*ἐπιγλωττίς* quam memoras inventum naturae est ad tegan-
 „das detegendasque certa alternatione vias cibatus & potus;
 „ut illum stomacho transmittat, hunc pulmo suscipiat, propte-
 „rea tot meatibus distinctus est & interpatet nimis, non ut spi-
 „ritus egressiones habeat, cui exhalatio occulta sufficeret; sed
 57 „ut per eos, si quid cibatus in pulmonem deciderit, succus
 „ejus mox migret in sedem digestionis. deinde *ἀετηρία* si quo
 „calu scissa fuerit, potus non devoratur, sed quasi fisso meatu
 „suo rejectatur foras incolumi stomacho, quod non contin-
 „geret nisi *ἀετηρία* via esset humoris. Sed & hoc in propo-
 „sulo est; quia quibus aeger est pulmo accenduntur in maxi-
 „mam sitim, quod non eveniret nisi esset pulmo receptacu-
 „lum potus. Hoc quoque intueri; quod animalia quibus pul-
 „mo non est, potum nesciunt. natura enim nihil superfluum,
 „sed membra singula aliquod vivendi ministerium fecit; quod
 „cum deest; usus ejus non desideratur. Vel hoc cogita;
 G quia

b) Saturnal. lib. VII. cap. 15.

„quia si stomachus cibum potumque susciperet, superfluum fo-
 „ret vesicae usus. poterat enim utriusque rei stomachus re-
 „trimenta intestino tradere, cui nunc solius cibi tradit: nec
 „opus esset diversis meatibus quibus singula traderentur, sed
 „unus utrique sufficeret ab eadem statione transmissio. modo
 „autem seorsum vesica, & intestinum seorsum saluti servit:
 „quia illi stomachus tradit, pulmo vesicae. Nec hoc prae-
 „tereundum est, quod in urina, quae est recrementum potus,
 „nullum cibi vestigium reperitur, sed nec aliqua qualitate il-
 „lorum recrementorum vel coloris vel odoris inficitur. quod
 „si in ventre simul fuissent; aliqua illarum sordium qualitas
 „inficeretur. nam postremo lapides, qui de potu in vesica na-
 „scuntur, cur nunquam in ventre coalescunt, cum non nisi ex
 „potu fiant et nasci in ventre quoque debuerint, si venter esset
 „receptaculum potus? In pulmonem defluere potum nec
 „poetae nobiles ignorant. ait enim Eupolis in fabula, quae
 „inscribitur Colaces: *πίνειν γὰρ ὁ Προταγόρας ἐκέλευεν*
 „*ἵνα πρὸ τὸν κυρτὸν τὸν πνεύμον ἐκλύτον φερῆ.* Et Eratosthe- 58
 „nes testatur idem.

Καὶ βαθὺν ἀκρήτω πνεύμονα τεγγόμενος.

„Euripides vero hujus rei manifestissimus astipulator est:

Οἶνος περὰ σπας πνεύμονω διαρροῆς.

„Cum igitur & ratio corporeae fabricae, & testium nobilis
 „auctoritas astipuletur Platoni: nonne quisquis contra sentit
 „infaniter? „Itane vero Eustathi? Itane concludis ex his?
 „quae tantummodo multo probabiliora esse illis, quae Eras-
 „stratus attulerat, Florus tibi tradit? Itane? cum Florus ille,
 „postquam pro Platone eadem illa dixisset, rem obscuram esse
 „fessus est, multisque disputationibus expositam, in qua veritas
 „ipsa fortasse comprehendi nequeat. Itane, „epiglottidem ci-
 „batum stomacho transmittere, potum pulmonem suscipere,?
 „cum Plutarchi Florus, „partem etiam potus una cum sicco nu-
 „trimento stomachum excipere,„

Multo

Multo sapientior Galenus, & ipse Platonis defensor, jam ante Macrobiū dixit *i*): „Si totum nos potum in pulmonem „deglutire existimet Plato, merito accusandum esse manifestissimae rei inscium. At ridiculum reuera sermonem, quod „non in ventrem per stomachum potus deferatur, sed in pulmonem per arteriam totus, nusquam Platonem dixisse.,

59 Audiamus Platonem ipsum. Is dicit in Timaeo *k*): „Quum vero cognoscerent cordis saltu in malorum expectatione & iracundiae aestu, quod ejusmodi omnis dispositio „irascantium per ignem futura sit, subsidium ipsi molientes „pulmonis speciem construxerunt; primum quidem mollem „& exanguem, deinde autem fistulas intus spongiae modo „perforatas habentem, ut spiritum potumque excipiens, refrigerium respiratione & refocillationem in aestu exhibeat., Haec sunt illa Platonis verba, quae multa disputandi causa fuerunt summis inter veteres viris: in quibus hoc unum aperte invenimus, *pulmonem spiritum potumque excipere*. In eodem tamen Timaeo non longe a fine *l*) invenio praeterea haec: „potus meatum, quo per pulmones potus sub renes in vesicam defluens & spiritui mixtus elisusque depromitur., &c. Vnde fortasse de Platone Gellius *m*), „quod potum dixit defluere ad pulmonem: eoque satis humectato, dimanare per „eum, quia sit rimosior: & confluere inde in vesicam., Videamus autem quomodo Platoniam majestatem Galenus tuetur *n*). Primum probat, „ridiculum reuera sermonem, „quod non in ventrem per stomachum potus tendat, sed in „pulmonem per arteriam totus, nusquam Platonem dixisse; „nam., inquit „in ipso hoc libro, quo commemoratam de potu

i) de Hipp. & Plat. placit. lib. VIII. cap. 9.

k) p. 70. tom. III. edit. Stephan.

l) pag. 91.

m) Noct. Att. lib. XVII. c. 11.

n) de Hipp. & Plat. plac. lib. VIII. cap. 9.

„potu orationem scripsit, potum quemadmodum cibos in
 „ventrem deferrí pronunciauit, idque non semel, sed admo-
 „dum frequenter, ut licet ex verbis ipsius tibi condiscere;
 „primis quidem his post quatuor primos versus memoratae
 „ab eo sententiae conscriptis. *Eam animae facultatem, quae*
 „*cibum & potum concupiscit, & reliqua, quibus propter cor-*
 „*poris naturam indiget, medias inter phrenas & umbilici ter-*
 „*minum regione collocarunt.* Non in corde & pulmone ci-
 „bus potusque appetitoria, sed infra septum transversum esse
 „tuetur. Phrenas enim non hic solus, sed etiam alii vete-
 „res septum transversum appellarunt. Caeterum infra has
 „phrenas & venter situs est, & intestina, & jecur ipsum, de
 „quo nunc est mentio. Quin etiam paullo post rursus inquit.
 „*Cognoscebant profecto generis nostri fabricatores, nos ad ci-*
 „*bum potumque fore intemperatos, ac propter ingluuiem plus-*
 „*quam modus et necessitas postularret, ex his sumpturos. Igi-*
 „*tur ne interitus propter morbos acutos oboriretur, & imper-*
 „*fectum mox genus desineret, haec praevidentes, inferiorem*
 „*ventrem appellatum fabricati sunt, qui potum cibumque sus-*
 „*cipiat.* Rursus autem paullo inferius eodem in libro scri-
 „bit. *Idem porro de nostro ventre considerandum est, quod*
 „*cibos & potus ingestos potest retinere; spiritum autem &*
 „*ignem quae consistencia ejus longe sunt tenuiora non potest.*
 „Rursus igitur & hic manifeste dixit cibum potumque in ven-
 „triculum nostrum venire, ac humoris qui in ipso ex horum
 „mixtione factus est, in venas distributionem, irrigationem
 „nominavit, propter humiditatem; post superius comprehen- 61
 „sa in eum modum scribens. *His itaque usus est Deus, ad*
 „*irrigationem ex ventriculo in venas.* Ac deinde iterum non
 „multo post commemorata hoc pacto inquit. *Quando enim*
 „*intro & foras respiratione meante, ignis interior conjunctus*
 „*sequitur divisus semper per ventrem ingressus cibum potum-*
 „*que capit; liquescit sane, & minutim dividens, tanquam*

„ex fonte quodam educit ad rivos videlicet venarum, quae
 „cunque exhaustit, atque per corpus quasi conuallem venarum
 „quaedam fluent a facit. Porro subsequenter tueri videtur
 „eandem opinionem, tum in sermonibus de respiratione &
 „concoctione universis; quare a stolidi opinione recessit; ac
 „oportet eos potius qui putarunt ipsum tam esse imperitum
 „rudemque ut existimaverit potum omnem in pulmones de-
 „ferri, criminari quod mentiantur. Atque ita probat, Pla-
 „tonem, cum dicit *pulmonem spiritum potumque excipere*, non
 „velle, totum potum in pulmonem deferri: nam posterioris
 „loci, quem ex Platone supra attuli, in quo dicit, per pulmo-
 „nes potum sub renes in vesicam defluere, Galenus non me-
 „minit.

„Si autem, inquit Galenus ibidem „partem aliquam
 „potus per asperam arteriam adactam in pulmonem deferri
 „censeat; dicit aliquid eorum quae fieri possunt, simileque
 „aliorum dogmatum, de quibus inter se & Medici & Philoso-
 „phi dissentiunt. Et mox, „cujusmodi, (de quo dogma-
 „tice ambigitur) „est et nonnihil potus in pulmonem conflu-
 „ere, et per laryngem, & per asperam arteriam, non con-
 „fertur, neque per mediam spatii laxitatem instrumenti de-
 „62 „latum, sed circa tunicam roris modo defluens. Eaque
 „fuit Galeni sententia, non modo Platonem ita explicandum
 „esse; ut ex allatis apparet: sed etiam ita revera fieri. Ita-
 „que postea in libris de usu partium illud ipsum aperte docet;
 „& tum in his de Hippocratis & Platonis placitis, tum in illis
 „de usu partium, allatis argumentis probat. Docet in libris de
 „usu partium, se in libris de placitis Hippocratis & Plato-
 „nis monstrasse, „quod potionis exiguum quiddam in asperam
 „arteriam deferatur in orbem circum ejus tunicas expres-
 „sum, non per mediam capacitatem iter faciens; quodque
 „humoris istius ea est copia, quae repente a pulmone arripit-
 „atur

G 3

„atur, quaeque ipsum totum madefaciat „. Quae sententia ita congruit cum illa, quam ex Auctore libri de corde supra attuli, ut inde acceptam, hic, & in libris de placitis Hippocratis & Platonis, explicare, jure meritoque videatur: cujus rei aliud quoque indicium paullo post occurret.

Quid jam dicam de ea? Refert quidem eam Galenus inter illa, de quibus dogmatice ambigatur *p*); sed tamen ita, ut ipsi adstipuletur *q*). Quid dicam? quam non jam poeta profert: non alieni non abstinens, quantumvis divinus, Philosophus: non incerti nominis Medicus, abstrusae obscuritatis libello: non Medici male fortasse conservato fragmento Philosophus: sed GALENVS Philosophus idemque Medicus, & quod hac re praecipuum est, Anatomicus summus; data opera, ⁶³ verbis disertis, in libris praestantissimis, quos habemus? En argumenta quibus utitur ad probandum, pondusque quod habent.

„Si quis, inquit in libris de Hippocratis & Platonis placitis *r*), „an potus aliquid in pulmonem secundum interiorem tunicam laryngis, & asperae arteriae feratur, ipse in se „volet experiri, potest, accepta dum stat, copiosa aqua in os, „deinde decumbens supinus, aperiensque modice laryngis orificium, penes nos enim est id tum aperire, tum claudere, „siquidem cum aliquid ex ore in ipsum praerfluit, statim sentietur, quod sane et strangulat, & excruciat amplius affectum. Quin & ipsam tussim irritantem tolerando aliquis „potest cohibere, ut statim exiguum quod strangulat, cesset; „nonnunquam, & tussicula oborta id quod angit, discussit, ne „una quidem sputione facta; quo etiam constat, cumulatam „potionem multam, tantamque, ut spiritus vias intercipiat, „animal ad tussim irritare. At modicam adeo, ut circa interioriorem tunicam laryngis & asperae arteriae roris modo effun-

p) de placit. Hipp. et Plat. VII. cap. 17.
lib. VIII. cap. 9.

q) Ibid. et de usu part. lib.

r) lib. VIII, cap. 9.

effundatur, neque irritare, neque omnino sensum sui, quum
 „per arteriam defertur, praebere,,. Sed quamvis demus, a-
 „quam „modicam adeo, ut circa interiorem tunicam laryngis
 „& asperae arteriae roris modo effundatur, neque irritare,
 „neque omnino sensum sui, quum per arteriam defertur,
 „praebere,,; ex eo tamen non sequitur, non „irritaturam ne-
 „que sensum sui praebituram,, potionem acriorem: quae quia
 non irritat, si modo recte deglutiamus; satis apparet, nihil
 46 illabi, perfectissimeque claudi glottidem.

Quid vero dicam de experimento, quod Galenus eo-
 dem in loco subjicit: „si etiam animal quodeunque volueris,
 „sitire facias, ut coloratam aquam bibere suslineat, ac dede-
 „ris vel coeruleo colore infectam vel minio, deinde statim jugula-
 „tum dissecueris, pulmonem coloratum offendes,,. Vides idem
 illud esse, quod assertit Auctor libri de corde, supra ex eo memo-
 ratum ut cum Foessio *s*) mihi videatur ex illo hic transcripsisse Ga-
 lenus. Et fortasse etiam idem illud detortum fuit in absonum il-
 lud, quod ex Plutarcho supra attuli, „*ἀετὸς* si quo casu scissa
 „fuerit, potum non devorari, sed quasi fillo meatu suo reje-
 „ctari foras, incolumi stomacho,,. Sed quid tamen de Ga-
 leni experimento dicam! Ipse, „liquere igitur manifesto ali-
 „quid ex potu in ipsum,, (pulmonem), „deferri,,. Licet-
 ne suspectam reddere Galeni fidem, ut ex libro Auctoris de
 corde assumerit, quod sententiae suae favet? Quod si autem
 dubitare de experimenti fide nolimus, potuerunt animalia illa
 non recte deglutivisse: aut potuit post jugulationem aliquid
 illius potionis coloratae ex ventriculo effluxisse, atque pulmo-
 nem infecisse; quemadmodum in hominum mortuorum cor-
 poribus, frequenter in stomacho, faucibus, ore, aspera arte-
 ria invenimus aliquid alimenti, vel medicamenti, non diu an-
 te mortem ab iis capti.

His

s) In lib. Hipp. de corde.

His postea in libris de usu partium *t*) addidit: „glandulas ipsas, quae laryngi adjacent, idem ipsum indicare; quas semper quam alias glandulas, reperiatis laxiores ac fungosiores. At inter omnes propemodum anatomicos convenire eas in eum usum a natura fuisse factas, ut partes omnes, quae tum ad laryngem tum ad pharyngem attinent, humore perfunderent. Itaque mirum esse, si has quidem, ut partes illas humectent construxit: potionem autem ne prorsus in pulmonem ingrederetur exclusit. Scilicet natura leni glandularum humore laryngem perfundit, potionem autem, quae acris esse potest, omnino arcet: non poterat autem acrem arcere, lenem admittere, quoniam uno eodemque modo potio in deglutitione depellitur, sive potio illa acris sit, sive lenis. Quamobrem in ipsa larynge posuit officinas mucii, quo perfundatur.

Neque est credibile aliquid illabi, quia si acrem, vinosam, fortem, & quovis modo irritantem potionem recte deglutimus, nihil ex eo afficitur glottis aut larynx. Itaque exacte clauditur glottis ab epiglottide, ut in capite secundo exposui: neque audienda sunt haec Galeni *v*), „quae dicta sint „omnia,, (de epiglottide impediende ne quid cibi & potus in glottidem labatur) „magno quidem esse testimonio cibos „in laryngis meatum labi non posse, ne vero humoris minimum influat, haudquaquam satis probare,,.

Quamvis autem nihil illabatur, vis tamen eorum, quae deglutimus, plus minus penetrare potest in laryngis fistulam, tracheam, pulmones: ut caloris, frigoris, alia praeterea. Quod si voluit Nicias medicus apud Plutarchum *v*), ubi Al-66 caecum defendit, qui dixit,

„Pul-

t) lib. VII. cap. 17.

v) Symposiac. lib. VII. quaest. 1.

u) De us. part. lib. VII. cap. 17.

„Pulmones madefac, aſtrum etenim nunc oritur,
 bene defendit. Defendit autem ſic: „Alcaeus quidem de-
 „fendi utcumque poteſt, nam probabile eſt pulmonem ſto-
 „machi vicinum liquore etiam frui, eoque rigari. Et
 primo quidem non eſt dubium, quin viſ caloris, frigoris,
 aliaque multiplex eorum, quae deglutimus, penetret in par-
 tes vicinas, quo tempore depelluntur per ſtomachum, &
 poſtquam recepta ab eo ſunt. Ita gelidae potio aeſtuante
 corpore, pleuriditem efficit: becchica deglutita mox leni-
 unt aſperitatem tuſſis: potione recreatur larynx cum aſpera
 arteria & pulmonibus, poſtquam vel calor aeris ficcavit, vel
 loquendi aut canendi contentio exaſperavit. Deinde a liqui-
 dioribus, dum deglutiuntur, madefiunt fauces & ſtomachus;
 exhalatque aliquid eorum ſpecie vaporis, ſive vi proprii ca-
 loris, ſive faucium & ſtomachi; quod mox peracta degluti-
 tione, una cum ſpiritu in pulmones rapitur. Ex qua cauſa vi-
 num calidum bibentibus, tuſſiculam peracta deglutitione oriri,
 ſupra indicavi. Ob eandem ab aliis eorum, quae deglutimus,
 mox vel erasperi tuſſim, vel leniri videmus. Ob eandem
 in multis affectibus laryngis, aſperae arteriae, pulmonum,
 utile inprimis eſt potiones ſubinde exhibere idoneas, eaſque
 caloris temperati, & aliquanto ſpiffiores, aut molliores pul-
 ticulas, quo plus adhaereat. Quin etiam aliquid per glotti-
 dem deſtuere facile poteſt; non autem tempore nixus deglu-
 titionis; ſed vel ante eum, vel poſt: quod ſi acrius fuerit, ir-
 rirat, tuſſemque excitat: ſi lene, non nocet, immo juvare
 poteſt. Sic enim in glottidis, fiſtulae laryngis, aſperae arte-
 riae, pulmonumque affectibus aliquibus animadvertunt Medi-
 ci prodeſſe, ſi aut ſyrupi idonei, aut eclegmata ſive looch,
 ſenſim & frequenter lambant aegri: aut pulpas, ſaccharum,
 tabellas, trochiſcos, ore contineant, ut paulatim liqueſcant.
 Sic in rancedine, pulmonumque, quem dicunt catarrho, no-

Etu infestioribus, laudatissimum est frustum radicis glycyrrhizae optimaee recentis decorticatae, ore acceptum, totaque nocte retentum. Atque idcirco etiam Medici praecipiunt, ut cum eclegma ore accepit aeger, vel caput reclinet, vel supinus jaceat. Ita quoque GALENUS docet w), „ad ulcus, „quod in aspera sit arteria, ut supinus quam diutissime in „ore teneat“ (puta medicamen liquidum) „ac omnes, qui „illic sunt, musculos relaxet, remittatque, praecipendum: „influere enim sic sensim & paullatim de medicamento ali- „quid sensibiliter, & manifeste in ipsam arteriam“. Pruden- 59
 ter autem monet, „veluti in secunda valetudine, ita ni- „mirum in aduersa cavendum esse, ne largius influat, utpo- „te quod tussim excitabit. Nam, quoad humor undique „juxta tunicas arteriae, ceu juxta murum aqua, descen- „dit, tussim utique non ciere: si quid per mediam spiri- „tus viam incidit, tusses statim excitare“. Et nar- rat x), quomodo re ipsa exsecutus hoc sit in juvene, „cui erat sensus manifestus ulceris in aspera, quae in collo „est, arteria prope jugulum nati. — cubanti supino humi-
 dum aliquod ex iis medicamentis, quae ad ejusmodi ulcus „facerent, exhibuit: & jussit id in ore continere, paullatim- „que permittere in asperam arteriam defluere. Sic igitur fa- „cientem sentire se manifeste ajisse adstringentis medicamenti „circa ulcus vim, sive ea vis huc transmissa sit, sive medica- „men ipsum roris specie in arteriam ad ulcus deflexerit, & „tanquam percolatum sit. Fuisse autem nec aegrum ipsum „medicinae imperitum, sed ex iis quendam, qui ex usu & „exercitatione empirice medicabantur. Ergo sentire se ajif- „se tum medicamentum in arteriam defluere, tum tussim „quoque aliquando movere; obluetatum tamen plurimum, „ac

w) Method. medend. libr. IV. cap. 7.

x) Ibid. lib. V. cap. 12.

„ac tuffim cohibuiffe“. Haec autem idcirco attuli, ne quis forte objiciat, manifestum effe, aliquid eorum, quae ore affumimus, introferri debere per glottidem. Introferri enim his, quos memoravi, modis, certum est: deglutitione autem, neque constat, neque omnino credibile est.

§. II. Antiqua quoque est opinio, epiglottidem ab eo, quod deglutitur, inclinari super glottidem, ne quid in glottidem illabatur. Perfpicue GALENUS fcribit *y*): „fati-
 „tius autem fuerat, eos laryngis orificium confpicatos, quod
 „propter ipfius epiglottidis formam, ac ufum, neceffariam
 „habet cavitatem, cogitare cibum & potum in eo acervari
 „debere, quo tempore nos deglutimus, ut quum poftea la-
 „rynx effet patefactus, quando videlicet infpiramus, repen-
 „te in fpiritus meatum non potus modo, fed cibus etiam in-
 69 „cidat, nifi natura provide laryngis orificio epiglottida, ve-
 „lut operculum quoddam admoviffet, recte quidem omni a-
 „lio tempore, quo animal refpirat, ftantem, quum autem
 „quidvis deglutit, laryngi accumbentem; ipfum enim quod
 „deglutitur, ceu primum ipfius radici incidens, poft autem
 „dorfo invectum, inclinare ipfam cogit, & collabi, ut cu-
 „jus fubftantia cartilago fit, eaque praetenuis“. Idem ex
 „GALENO ORIRASIVS *z*). Quam opinionem pofteriores fe-
 cuti funt: aliique dixerunt epiglottidem a pondere praeter-
 labentium deprimi, alii a preffione eorum.

Hic primum referam quae rectiffime objicit FARRICIUS AB AQUAPENDENTE *a*): „tam amplam effe varietatem cibi &
 „potus operculum recurvantis craffitie, tenuitate, mollitie,
 „duritie, levitate, copia, & paucitate, ut a tam variis, imo
 „etiam contrariis caufis unum uniformemque provenire ef-
 „fectum, videlicet exactam & perfectam perpetuo occlufio-
 „nem, fere non fit poffibile, fed quod idem exactus prove-
 „niat

y) De uf. part. lib. VII. cap. 10.

a) De laryng. part. II, cap. 3.

z) Anat. de larynge & epiglott.

„niat effectus perfecte claudendi, omnino in perennem & u-
 „niformem causam referri oportere“. Certe qui paullo atten-
 tius considerat, quomodo epiglottis ad radicem linguae erecta sit,
 & per tria ligamenta erecta teneatur; is facile animadvertit, pon-
 dus eorum, quae deglutiuntur, non valere ad deprimendum. Et
 si quis forte dubitare tamen velit, anne valeat cum cibi aut poti-
 onis multum deglutitur; is consideret, quaeeso, num quidem va-
 leat mica panis? num pilula parua? quae tamen deglutimus,
 sic ut in glottidem non incidant. Potionem deglutimus, ne 70
 que quicquam ejus illabitur in glottidem. Si autem ad clau-
 dendam glottidem incurrere deberet potio in epiglottidis dor-
 sum, eamque pondere suo deprimere: qui, quaeeso, fieret,
 ut ne potio, resistente epiglottide, certe plus minus, per
 gibbum ejus dorsum potius in latera deflueret, si non in to-
 tum, profecto ex parte; atque adeo mox illaberetur in gлот-
 tidem? At, dices, non pondere praeterlabentium, sed pres-
 sione eorum epiglottis deprimitur. Vide autem, anne ea-
 dem de potione maneat difficultas, quam modo dixi: immo
 anne potio vi impulsiva in epiglottidis dorsum, ex parte per
 latera ejus depulsa, majori etiam impetu in glottidem impel-
 leretur? Adde his, quod epiglottis in mortuo deprimi qui-
 dem digitis super glottidem ob flexibilitatem suam vi possit;
 non ita autem, ut exquisite & apte tegat, periculumque non
 sit, ne quid facile illaberetur, nisi perfectius conderetur:
 cum contra videas exacte inter se convenire epiglottidem &
 laryngis summum, quando modice inclinata epiglottide, la-
 ryngis summum contra eam attollitur.

§. III. FABRICIUS putat *h*), „verisimile esse, totum
 „aperiendae claudendaeque arteriae negotium a musculis cae-
 „terisque causis attollentibus deprimentibusque epiglottida
 „pendere, mutuisque omnes sic se juvare officijs. — Omne
 „opus occludendi aperiendique arteriam liberum ac volunta-
 „rium

„rium esse, ideoque musculis tributum. — inuenire se in ho-
 „mine duos musculos, quorum alter epiglottida attollat,
 71 „alter deprimat. Vtrumque ex membrana conflari crassissima
 „& laxissima carnis aducta fibris,,.

De musculis illis alia non proferam, quam quae ana-
 tome verior docet. Fasciculus ille carneus, qui per glotti-
 dis ligamentum medium incedit, potest „epiglottidem in
 „priora erigere, curvareque c)“. Possent epiglottidem
 in posteriora glottidem versus inclinare tum Arytaenoideo-
 rum obliquorum portiones, quae „secundum glottidis mar-
 „ginem, qui inter arytaenoideas & epiglottidem intercedit,
 „pergunt ad epiglottidem d)“: tum fibrae Thyreoarytae-
 noideorum, „quae per membranam laryngis, ubi illa facit
 „laterales partes glottidis, ascendunt, ad postremum in te-
 „nuitatem evanescentes circa epiglottidem e)“. Dabo & si
 velis, SANTOKINI f) Thyro-epiglottideos minores, qui in-
 fernam partem epiglottidis deprimant, „eamque propius
 „glottidi, velut apte, eleganterque conformatum operculum,
 „applicent quodammodo, & accommodent“. Dabo, per
 depressores hos deprimi epiglottidem tempore nixus degluti-
 tionis. Sed obstat omnino ratio fabricae epiglottidis, ob-
 stat & horum musculorum, ut satis valide integreque deprimant
 epiglottidem sic, ut exacte & secure claudat glottidem.
 Praeterquam quod laryngis summitas & epiglottis tanta vi
 ad se mutuo, ut expolui, comprimantur, ut neque necessa-
 72 ria sit musculorum deprimentium vis, neque, etiamsi accedat,
 augeat securitatem.

§. IV. Num vero tempore ultimae deglutitionis per
 fauces, elatus cavae epiglottidis apex possicam glottidis par-
 tem non tegit accurate? Et num eo tempore uvulae muscu-
 lus Azygus uvulam antrorsum deorsumque ducit, ita ut uvu-
 la

e) Albin. Hist. Musc. libr III
 cap. 52.

d) Ibid. cap. 65.

H 3

e) Ibid. cap. 68.

f) Obs. Anat. cap. VI, §. 15.

la incumbat posticae illi, quae accurate testā non sit, parti glottidis, recipiaturque in epiglottidis sinum superiorem? atque num eo pars illa postica glottidis clauditur, sic ut nihil profus eorum, quae deglutiuntur, impelli possit, ne quidem potionis, etiamsi prematur nixu deglutitionis *g*)?

Azygus cum circa posticam partem palati ossi oriatur, decurratque per medium palatum molle perque uvulae longitudinem totam; palatum autem molle oblique in posteriora dependeat, & ab eo dependeat uvula: haud difficulter intelligitur, quod uvulam possit in anteriora attollere, & breviorē facere, *h*) adeoque retrahere a larynge: non autem, qui possit eam ducere antrorsum & deorsum. Et si hoc posset Azygus ille, uvulamque ita, ut relatum est, applicare glottidi; nullius tamen hoc foret usus ad impediendum ne quid agatur in glottidem. Nam vel uvulam applicaret ad glottidem antequam id, quod deglutitur, propulsum sit ultra uvulam & glottidem in fauces: vel post. Si ante; tunc in media via, per quam pellendum est deglutiendum, uvula haereret applicata ad glottidem: itaque vel, si remaneret, obstaret propulsioni, in his nempe angustiis, etiam hoc tempore se plane contrahentibus: vel repelleretur a propulsione deglutiendi, ut quod vi propellitur, cum ne concipi quidem possit, uvulam, ut remaneret, majori vi applicari posse ad glottidem, quam sit vis illa, qua propellitur deglutiendum; repulsa autem uvula, nuda apertaque esset glottidis pars postica, & cum hoc ipso tempore super eam depellatur deglutiendum, aliquid incideret. Si malis dicere uvulam applicari ad glottidem postquam ultra utramque jam propulsum est deglutiendum; dices, uvulam partem illam glottidis claudere, postquam jam omnino praeterlapsam eam est deglutiendum: itaque apertam eam esse cum praeterlabitur, quo tamen tempore necessarium est ut claudatur, ne quid illa-

g) BOERHAAV. Instit. med. ann. 1734. §. 70. n.

h) ALBIN. Hist. Musc. lib. III. cap. 62.

labatur; claudi eandem, cum praeterlapsum est, quo tamen tempore non erat opus claudere, utpote cum jam praeterlapsum sit, quod illabi potest. Sed fortassè putabis, postquam glottidem jam praeterlapsum est deglutiendum, claudi tunc per uvulam debere posticam partem glottidis, quam elatus apex cavae, quamvis depressae, epiglottidis non tegat accurate: claudi, inquam, debere, ne contractione faucium, qua tunc depellitur deglutiendum, aliquid ibi in eam impelatur. Ergo deberet deglutiendum primum inter uvulam & glottidis partem illam, quae aperta manere ponitur, propelli in fauces, sic ut nihil in apertam illam partem glottidis illaberetur; & mox, ut primum ultra glottidem propulsum esset, uvula imponi apertae parti glottidis: quod num, quaesito, satis intelligis, quomodo fieri possit, atque ita quidem celeriter & perfecte, ut fauces illa contractione nihil impel-
 74 lerent in glottidem, quae tamen eo ipso momento, quo deglutiendum ultra laryngis summum, hoc est, glottidem venit, se valide contrahunt. Neque apparet, qui fieret, ne uvula a glottide repelleretur, cum deglutiendum contra eam contractione illa faucium premeretur. Adde quod nullo modo constet, epiglottidem ita imponi glottidi, ut apex ejus partem glottidis posticam non integat accurate: neque magis, uvulam imponi parti illi, eamque claudere. Immo satis, puto, probavi, glottidem perfectissime condi sub epiglottide, & ab ea claudi, ut necessarium non sit ad uvulam configere, quae claudat partem glottidis, quam epiglottis apertam relinquat. Attamen, dicis, uvula deperdita, tussis deglutienti. Quod qui fiat, supra exposui, i)

§. V. Palatum autem molle tempore deglutitionis nequaquam attollitur, & explicatur, tenditurque; eoque via e faucibus in nares clauditur, impediturque ne quid in eas pel-
 latur. Ita attollitur, cum patulo licet naso, spiritum solo
 ore

ore ducimus: nequaquam cum deglutimus, quo tempore se ex lateribus contrahit, agitque deorsum, ad depellendum deglutiendum; simulque via in nares clauditur, ut supra prolixè explicavi *k*).

Itaque etiam tempore deglutitionis non agunt levatores palati mollis, contra quam eximius Valsalva *l*) tradit; cujus illi sunt Salpingostaphylini, quos alii appellant uvulae internos FALLOPII, pterygostaphylinos internos, sphaenopalatinos COWPERI: hi enim attollunt palatum molle, explicant simul & tendunt *m*). Neque circumflexi palati mollis, quos aliqui appellant uvulae externos FALLOPII, pterygostaphylinos externos, sphaenopterygopalatinos COWPERI: nam trahunt in anteriora, tendunt, percutiunt palati mollis partem osseo vicinam *n*). Immo contra, ut in deglutitione via in nares recte claudatur, necesse est quiescant muscoli illi, ne contrahantur palatopharyngaeis & constrictoribus istius faucium, detractoris & contractoris palatum molle, ut & depellatur deglutiendum, & simul palatum molle cum proxima postica parte faucium ita conveniat, ut peli in nasum nihil queat.

§. VI. Videri potest larynx, cum se nixu deglutitionis peracto demittit & restituit, preinere proximam a posteriore parte faucium partem, ac sic juvare depulsionem ex iis *o*). Non juvat autem, quoniam illo ipso nixu, contractione illius ipsius partis faucium, jam in stomachum pellitur; & cum cessat nixus, demittitque se larynx, jam haeret deglutiendum infra laryngem in stomachi principio.

§. VII. Nunc ad finem properanti mihi, una superest expendenda opinio, cui & antiquitas, & pondus auctorum

k] cap. I. §. 3. & cap. II. §. 9.

cap. 60.

10. 11.

n] *Ibid.* cap. 61.

l] De Aure part. I. cap. 2 §. 21.

o] BOERHAAV. *Instit. med. ana.*

m] ALBIN. *Hist. Musc.* libr. III.

1714. §. 72.

- rum, qui eam protulerunt, momentum afferunt: ventrem scilicet & gulam attrahere ad se cibum & potum. Scribit
- 76 GALENUS in libris de usu partium p), „ventriculus trahat, oportet, ad se ipsum per stomachum cibum, & potum, tanquam manibus“. Plenius autem in libris de naturalibus facultatibus q), ventrem „appetere, & suscipere, quae utilia „sunt ac propria. — Eoque deglutitionem ipsam in iis, qui „conuenientes ventri cibos immodice appetunt, ocyssime fieri, ventre scilicet eos trahente, ac deorsum vellente prius, „quam sint mansi: in iis vero, qui vel medicamentum aliquid, quod coacti bibunt, vel cibum aliquem medicamento loco „sumunt, molestam deglutitionem esse, aegreque perfici. „Ergo ex iam dictis patere, internam gulae tunicam, cui „rectae sint fibrae, quo ab ore in se attrahat, esse institutam, „eoque in deglutendo tantum agere: externam vero, cui „transuersae sunt fibrae, quo constringat ea, quae continet, „ac protrudat, talem esse factam, eandem tamen non minus „in vomendo, quam deglutendo, operam suam navantem. „Clarissime subscribere his, quae dicat, & quod in hiatuli „& iis qui graece vocantur *συνόδοιτες*, accidit, ut quorum „venter interim in ore inueniatur: veluti ARISTOTELES in libris de animalium historia prodidit, reddita etiam causa: „prae gulositate id inueniens illis contingere: ita enim scribit. „*In vehementiore appetentia venter omnibus animalibus sursum procurrit adeo, ut nonnulli, cum primum incipere eum affectum sentiunt, foras repere sibi ventrem dicant: „aliis vero cibos, quos adhuc mandunt nec dum satis ore con-*
- 77 „*fecerunt, eripit plane inuisis. Ergo in iis animalibus, quae „natura sunt gulosa, quibusque oris laxitas est ampla, ac ventris ficius propinquus (veluti in synodonte, ac Channa cernitur*
- „ *nihil*

p) lib. IV. cap. 8.

q) lib. III. cap. 8.

„ nihil miri est, si, cum in admodum vehementi esurie, mi-
 „ norum piscium aliquem prosequuntur, ac jam in eo prope
 „ sunt, ut comprehendant, aviditate perurgente venter eorum
 „ in os sursum rapitur. Fieri autem id aliter prorsus nequit,
 „ nisi venter cibos per gulam, veluti per manum, ad se trahat.
 „ Sicuti enim, & nos prae studio aliquando nos totos una cum
 „ manu extendimus, quo promptius corpus, quod petimus, ap-
 „ prehendamus, ita, & venter cum gula, veluti cum manu,
 „ una extenditur. Proinde in quibus animalibus haec tria simul
 „ incidunt, vehemens nutrimenti aviditas, gula parva, & oris
 „ laxitas ampla, in his paulum extensionis momentum, totum
 „ ventrem sursum in os agit ⁶. Adstipulatur ARISTOTELI
 & GALENO FAERICIUS 7), & simul explicat: hoc autem in-
 primis modo: „ Convenientia qualitatis cibus a supernis in
 „ ventriculum attrahitur, quae tantum ad cibi deglutitionem
 „ & motionem valet, ut sine hac cibus in ventrem plerumque
 „ non perveniat, quinimo reluctari ipsum contingat, & vo-
 „ mitu ejici: cum hac vero forti & valida cibus, vel etiam
 „ nobis invidis, in ventrem feratur. Itaque saepe fit, ut per
 „ qualitatis convenientiam cibus gulae & ventri gratissimus,
 „ ut puta cerasi fructus, ab ore integer in ventrem moveatur,
 „ & in vitis nobis trahatur, & quasi furtim arripiatur: quod 78
 „ maxime contingit, ubi fames cibi familiaritati adjungitur:
 „ contra vero medicamentum aut aliud, quod alienum sit a
 „ convenientia qualitatis ingestum, aut non devoretur, aut
 „ vomitu sursum rejiciatur. Quae sane convenientia qua-
 „ litatis, & cibi familiaritas, & amicitia, etsi & ventri-
 „ culo & gulae inest propter communem tunicam utrum-
 „ que organon intus investientem, tamen in ventriculo
 „ eam maxime vigere, in gula minus, ea ratio persuadet;
 „ quod gula, cum via ciborum sit, iis oblectatur tantum
 „ in

7) De gula, cap. de actione.

„in eorum transitu; ventriculus vero non modo oblectatur, sed etiam fruitur“. Et aliquanto post: attrahi cibum in ventriculum tantummodo per convenientiam qualitatis cibi cum gula & ventriculo, quae dimanat & fluit a proprietate tantum temperamenti tum gulae, tum ventriculi, & sine fibris absolvitur“.

Haec sapientes illi viri, quorum nomini assurgunt etiam illi, a quibus accepi, si quid scio. Velis tamen perpendere rogo, anne aliud omnino sit appetentia, cuius causa vel fames sit & sitis, vel desiderium quoddam rei gratiae ad edendum, & bibendum: aliud sit vis fabricae corporeae, & ratio, qua accipit illa, quae appetimus, defertque ad ventriculum. Anne appetentia impulsit, capimus illa, quae appetimus; fabrica autem corporea defert ad ventriculum, illa, qua valet, ratione, scilicet vi contractionis, quae indita ipsi est, propellens; & quidem contractione in principio gulae inchoata, dein ad ventriculum usque paulatim continuata, celeriter pleneque, quadam quasi luctionis specie, attractionem referente? Et num quidem aliter appetentia illa, 79 aut ventriculus & gula dici possint cibum & potum attrahere, quam pruriens alicubi pustula attrahit quasi manum tuam ad scabendum?

Post haec, non est necesse excutere, an tunica interna ventriculi & stomachi fibras rectas habeat, quibus ab ore in se attrahant, ut GALENUS docet s). An attrahant „per convenientiam qualitatis cibi cum gula & ventriculo, quae dimanet & fluat a proprietate tantum temperamenti
tum

s) De us. part. lib. IV. cap. 8. & de natur. facult. lib. III. cap. 8.

„tum gulae, tum ventriculi, & sine fibris absolvatur“, ut FABRICIUS r). An denique quaedam alia cibum & potum attrahendi vis tribuenda sit fabricae corporeae ventriculi & gulae, praeter constrictionem, compressionem, propulsio- nem, protrusionem, quae a muscolosa fabrica ambiente per- agitur; ut tribuunt aliam GALENUS n) & FABRICIUS. v)

§. VIII. Cum igitur deglutitionis rationem primum pro virili exposuerim, ac deinde expendendo praecipuas ex opinionibus contrariis, illustraverim; videor mihi posse stylum de manu deponere.

r) de gula.
n) loc. cit.

v) loc. cit.



DISSERTATIO INAUGVRALIS MEDICA
DE
MOTV PERISTALTICO
INTESTINORVM

QVAM

Anno 1750. die 9. Aprilis pertractabat

JACOBUS FOELIX,

EX VALLE EHRENBREITSTEINIANA

Augustae Tre'virorum.

DISSEMINATIO INVENIENS MEDICA

NOTA HISTORICA
INTESTINORVM

ANNO 1717

JACOBO POLIX

IN

AMSTELÆDAMI



DISSERTATIO INAUGURALIS

DE

MOTU INTESTINORUM.

§. I.

In omnibus Intestinis motus vermicularis est, contrahens & relaxans intestina, quasi vermes repentes, quo motu, adjuvante respirationis nixu, foeces ad intestinum Rectum sensim deferuntur, delatae e corpore proscribuntur, & chylus ex mutatis contentis & assumptis praeparatus, ab ampulla lactifera resorptus, sensim ad cysternam chyli feram propellitur.

§. II. Motum hunc non solum in intestinis, sed etiam in ventriculo, vesica urinaria, vesicula fellea, uretere, vasis lacteis observavi, quanquam non tam evidenter in his, quam in illis perspicere mihi licuit. Celerior autem vel tardior est hic motus ratione contentorum, quod ex infra allatis patebit.

§. III. Priusquam autem ulterius procedam, arbitror praemittenda esse aliqua de intestinorum fabrica, hac enim perspecta, motum hunc eo melius intelligemus.

§. IV.

§. IV. Intestina vocant Anatomici, ut habet Ill. de 2
 HALLER Praeceptor meus in aeternum devenerandus *a*) tubum
 continuum, cylindricum fere sed cujus sectio ovalis figura
 sit, & in parte libera intestini, hoc est, quae mesenterio
 non est annexa, obtusum habet verticem, observante WINS-
 LOWIO. Is tubus a ventriculi fine, quem complectitur, in
 crassa intestina extensus, ad anum producitur.

§. V. Hic intestinorum tractus ab Anatomicis in te-
 nuia & crassa dividitur, quorum tam primi quam alterius ge-
 neris tria sunt, & unumquodque proprio nomine donatur.
 Tenuia sunt: duodenum; jejunum; ileon. Crassa; coe-
 cum, colon, & rectum; sed mala haec subdivisio est, suf-
 ficit divisisse in tenuia & crassa, nam tenuia per nullum sin-
 gulare signum a se invicem distinguuntur, nisi quod in je-
 juno plures valvulae vel potius plicae sunt, quam in ileo, in
 isto glandulae plures & alia signa minus evidenter utrum-
 que separam.

§. VI. Donantur autem tam tenuia quam crassa sep-
 tem membranis, uti habet Ill. de HALLER *b*) non uti alii
 voluerunt, tantum quinque, si nempe computavimus, ut
 solent, cellulosas istas. Prima communis a Peritoneo, cui
 subjicitur cellulosa, pinguedine, glandulis & vasis intertexta,
 uti WINSLOW habet *c*) evidens ad Mesenterii sedem in aver-
 sa obscura & saepe visibilis. Sequitur tunica muscularis, fi-
 bris maxime circularibus sive transversalibus, uti alii vocant,
 facta, sunt autem hae fibrae circuli paralleli non accurate
 quidem & per totum intestinorum ambitum distributi, non
 spirales, uti aliqui clari viri voluerunt, ut a Pyloro incipe-
 rent & desinerent in recto intestino, quod etiam observavit
 WINSLOW, qui *d*) expressis verbis scripsit, eas fibras non spi-
 rales,

a) in Compend. physiol. §. 707.
 pag. 384.

b) Compend. Physiol. §. 703.

704. 705. 706. pag. 386.

c) Tom. 3. §. 200. pag. 503.

d) Tom. 3. §. 95. pag. 465.

rales, sed segmenta circularum esse. Hae fibrae tendinosae sunt observante WILLISIO, ubi mesenterio annectuntur. Adfunt etiam fibrae longitudinales incumbentes strato circulari, non tamen ita continuae, ut continuum stratum efficiant, sed reperiuntur maxime in vertice acuto, non tamen solum ibi ut ligamentum efficere videri possent, sed & alibi, pauciores in medio, paucissimae vel nullae, ubi mesenterio adhaerent. Hae fibrae longitudinales in crassis evidentiores sunt, ibique in ligamenta concresecunt.

§. VII. Sequitur hanc musculosam cellulosa secunda evidentissima; dein nervea, quae aequae ac aliae membranae firmitatem intestinis praebet. Haec ipsa tunica flatu in cellulosam mutari potest, uti in hanc mutatam inter praeparata sua conservat Ill. ALBINUS. Quae & ab Ill. de HALLER saepius praeparata & demonstrata fuit. Hanc sequitur cellulosa 4 tertia, secundae pene similis, parum descripta, nisi a Cl. olim WALTHERO & nobis ab Ill. Praeceptore nostro saepe ostensa.

§. VIII. Ultima & septima villosa est hic proprie dicta, & nullibi tam pulchre appendices pyramidales sive conicae vasa exhalantia in internam cavitatem intestini deducentes apparent. Cel. LIBERKUHNIUS in basi horum villorum octo poros manifeste positos esse scripsit, & in ejusmodi villo contineri ampullam lactiferam, in quam vas lacteum ingreditur, & orificia exhalantis arteriae & venae resorbentis, quae omnia punctissima demum vi microscopii & praeparationis conspicua reddi possunt. Haec villosa primo a FALLOPIO e) recte dicta est. WILLISIUS f) eam villosae tunicae nomine ornavit, & horum villorum genus perspicaci conje-

ctu-

e) Observ. anat. edit. Lugd. Batav. f) Pharm. rat. C. 2, §. 23.
739. 742.

stura affectus est. Depictam a SWAMMERDAMIO *g)* ulterius examinavit BRUNNERUS *h)* qui villos descripsit esse tubos membranaceos, quibus involvuntur vasa alias bina, alias singulo ostio patentia, quorum alia ducunt ad venas mesentericas in anserem; alia ad vasa lactea in cane. Haec descriptio congruit cum Priceana; Ex hac villosa pene sola illae valvulae in praeparatis & exsiccatis intestinis tam evidentes producuntur. Sed in recentibus intestinis nihil vere valvulosi adest, neque aliud quid nisi molles plicae e plicata villosa cum cellulosa secunda, tertia, & nervea, uti WINSLOV. *i)* habet composita. Hae plicae vero, dum flatu praeparantur, in circellos totae abeunt; in principio intestinorum copiosae, sed quo ano intestina propiora, eo rariores sunt, unde aliqui Physiologi villosam hanc negarunt in crassis, non bene. Ex absentia autem harum rugarum hienteria sequitur, nam contenta quasi inter duo praela continent, & descensum foecum impediunt. Hanc observationem habet BONETUS *k)* ex deletis nempe ventriculi rugis laesam concoctionem. In iis animalibus, quibus brevissima sunt intestina, foetida & fluida excrementa esse certum est cum voracitate insigni, ut in vipera, mustella, vulpe, gulone. Quibus autem longa & cellulis profundis exsculpta intestina sunt, iis dura, sicca, globosa excrementa, ovi, caprae, lepori, cuniculo, cervo. Nam, quo diutius contenta retinentur, eo frequentius ostiolis admotus, eo facilius etiam chylus ab ampullis lactiferis resorbetur. Haec tunica multo latior est reliquis incumbentibus, unde illae rugae nascuntur, quae non orbiculares sunt, sed quarta vel tertia pars orbiculi ut habet Ill. de HALLER *l)*. Evanescent autem hae rugae a flatu fortius distendente

g) apud BECHLIN. de purg.
Tom. 2. T. 3.

h) De duoden. pag. 56. 61.

i) Tom. 3. §. 110. pag. 469.

k) Sepulch. anat. Lib. 3. sect. 6.
observ. 8.

l) in Comment. in Instit. BOERHAAV. Tom. 1. pag. 352.

dente intestina, sunt vero majores, qua parte intestina mesenterio annectuntur.

6 §. IX. Villosa haec haec hactenus descripta nihil aliud est, quam vera continuatio & productio epidermidis per os, oesophagum, ventriculum, & omnem intestinorum tractum, dein per anum continuata, & iterum interserviens epidermidis natium. Ea productio & mutatio epidermidis in pudendis muliebribus evidentior est, quam scalpello per vaginam usque in uterum profequi licitum est, in quo in villosam mutatur. Haec villosa aliquando a contentis acrioribus, inde nato motu peristaltico celeriori abraditur, & cum foecibus expellitur, uti in dysenteria.

§. X. Haec eadem villosa in interna superficie praeterea glandulas mucosas Peyerianas habet, hoc nomen non ab inventionione, sed a pulchra descriptione PEYERO attributum est, cum jam SEVERINUS in Zootomia Democritea eas observaverit. Eae glandulae in recenti cadavere manifestae sunt, fabricae simplicis ex cavitate rotunda factae, & in membrana muscolosa sitae non sine magno commodo, in medio perforatae, quo foramine mucum emittunt. Is mucus ad solvenda contenta & lubricationem viarum inservit, & adjuvat, ut melius contenta descendere possint, neque cum intestinis conglutinentur. Hae glandulae in intestinis crassis jam diu notae fuerunt, minus in intestinis tenuibus, sed & ibi ab Ill. de HALLER *m*) nobis demonstratae sunt.

7 §. XI. Nervi multi quidem, sed parvi in tenuibus intestinis observantur. Proveniunt ex plexu solari abdominis facto ex ramis duorum gangliorum semilunarium arterias comitantibus, & in earum tunicas mire implexis, & una ad intestina adrepentibus; duodenum etiam nervos habet a plexu posteriori paris octavi trans ventriculum vecto ad hepar, dein

m) in Compend. Physiol. §. 708. pag. 388.

dein alios ab hepaticis uti WINSLOW. n) & a magno plexu, qui mediis gangliis semilunaribus interjacet. Ab his nervis illa magna sensilitas oritur, qua tantopere a purgantibus affici solent, & major est quam in ore, aut lingua, cum medicamenta, quae in ore nullum stimulum creant e. g. mercurius dulcis, qui saporem dulcem vel debilem linguae imprimunt, manna & alia ad intestina delata nervos irritant, expulsionem foecum stimulant. Vnde patet, quare in colica, cujus sedes non in colo, sed ileo saepe est, in inflammatione intestinorum, dysenteria tam enormes cruciatus & dolores adsint. In intestinis crassis pauciores nervi observantur, hinc non tanta sensilitas, cum destinata sint foecibus duris, acerbis vehendis, unde vulnera eorum & inflammationes non tam periculosa sunt, quam tenuium, imo in dysenteriis vehementissimis magna pars membranatus secedere visa est. Oriuntur vero hi nervi e plexu mesenterico medio, ab utrisque plexibus renalibus nervos huc dimittentibus, & a trunco nervi intercostalis orto; rectum etiam ramum a sacro ad penem eundo accipit. Alios adhuc nervorum furculos, sed scopo non inservientes habet.

§. XII. Is tubus omnis annectitur mesenterio, quod est continuatio peritonaei, duplicato celluloso glandulis & vasis intertexto, uti WINSLOW o) habet. Hoc mesenterium in duas partes divisum est, ubi tenuia huic annexa, mesaroeum; ubi crassa: mesocolon dicitur. Inservit autem pro puncto fixo, ne per continuum motum tam facile se intricare possint; dein vasa lactea ab intestinis ad cisternam chylosam euntia, vasa rubra sanguinem vehementia & nervos in se complectitur & tuto defert.

§. XIII. Princeps autem officium intestinorum est praeparare succum alibilem, quod sit per motum imprimis peristal-

n) Tom. IV. pag. 242.

o) Tom. III. §. 200. pag.

stalticum. Deinde succos aliquos ad massam ciborum trans-
mittere nata sunt, uti ex prioribus patet habere unumquem-
que villum arterias & venas, has resorbentes, illas exhalan-
tes. Id facile demonstrari potest per injectionem Anatomicam,
qua aqua & oleum terebinthinae injectum per venam
Portarum depluit undique in cavum intestinorum; si ergo
hic via libera est, inter intestina & venas, has resorbere ne-
cesse est, cum natura venarum sit revehere sanguinem a par-
tibus ad truncum. Deinde venas mesentericas resorbere de-
monstratum per Anatomiam comparativam, cum animalia
9 sint, quibus nulla vasa lactea sunt, quale est totum avium
genus & piscium, in quibus adeo manifesto necessarium est,
ut per venas mesentericas resorbeatur chylus, imo adeo libe-
rum iter est, ut flatus in cavum intestinum pulsus in his ani-
malibus in vasa mesenterica abeat. Homines multi suae vi-
tae parte per has venas nutriuntur, nam constat glandulas
mesentericas maximas & pulcherrimas in foetu esse; sed im-
minui pro aetate crescente, ut in senio evanescant omnes. Ita
Ruyshius senex de se ipso scripsit per multos nunc annos
nulla sibi supereffe vasa lactea, quod quidem non nisi ex ex-
perimentis & observationibus didicit, quibus constat anno
septuagesimo & prius glandulas mesentericas omnes evanuisse.
Sed his absentibus vaforum lacteorum iter liberum esse
non potest, quia nullum datur vas lacteum, quod non ali-
quas earum glandularum subeat. Atque haec una inter cau-
sas mortis senilis est, nam in glandulis mesentericis chylus
liquidior fit; idem in vasis lacteis dulcis est & blandus, cum per
11 venas mesentericas non solum feligantur particulae suaviores,
sed argumento transeuntis ea via etiam crassiores ad sanguinem
adveniant. Sed per eas venas aluntur fere, erunt ergo eo-
rum liquida ad obstructions, rigiditates prona; Hinc & li-
quido coloris albi plenae sunt lacteae venae, qui color ab o-
leo intertrito aquae est, ordinaria in intestinis mistio, nem-

pe optima pars ciborum per varias illas pressiones & affusionem variorum succorum in materiam albam fluidam mutatur, aequae ac in emulsionibus manu factis; deinde vi resorptrice iste chylus praeparatus deducitur in ampullam lactiferam antea descriptam, ex qua vas lacteum cylindricum oritur, pergens ex cellulosa tertia per nerveam in cellulosam secundam, per muscularem ad cellulosam primam, unde ad mesenterium viam facit, hinc ad ductum thoracicum, refluxum interim impediunt valvulae, has adesse impedimentum injectionis horum vasorum a ductu thoracico probat. Promovetur ea via chylus motu peristaltico intestinorum, in quo, dum constringuntur intestina, videmus erumpere chylum & moveri in vasis lacteis, uti ex sectionibus vivorum animalium patet, nam, dum tunica muscularis se constringit, per quam transeunt vasa lactea, motus quidam ipsis imprimitur. Adest denique in ipsis vasis lacteis motus peristalticus uti infra uberius ostendetur. Crassum vero contentum in intestinis & nutritioni non inserviens ab intestinis tenuibus ad crassa propellitur, in quibus reliquum, nutritioni adhuc inserviturum resorbetur, & crassum atque acrius continetur, donec per acrimoniam nimis irriteret, & ad expulsio-
nem crassa intestina stimulet.

§. XIV. Quum jam me satis locutum fuisse & quantum ad illustrandum hunc motum peristalticum, necesse fuit, dixisse arbitror, converto me ad motum peristalticum, & ejus causam primariam, & utilitatem, quantum in me erit, explicabo. Quum autem structuram intestinorum, non autem ventriculi, nec vesicae urinariae, nec vesicae felleae, nec ure-
teris, nec vasorum lacteorum descriperim, in quibus omnibus hunc motum observavi, non in mala B. L. partem accipiet silentium, cum scopus meus primarius omnino sit de motu peristaltico intestinorum agere, & observata de eo in lucem edere. Aliarum vero partium motum non potui non videre, cum intestinorum motum observarem.

§. XV.

§. XV. Duplex autem motus intestinorum est, peristalticus, & antiperistalticus. Primus omnia deorsum pellit; secundus propulsa iterum sursum urget, per quos motus contrarios chylicatio contentorum absolvitur.

§. XVI. Primum motum jam veneranda antiquitas cognovit observante PETRO RUSSE p) in homine vulnerato, cui per vulnus intestinum vulneratum eruperat, in eo motum intestini observavit; Putabat autem antiquitas incipere eum motum a pyloro & successive transire per omnia intestina, verum clare perspicere licuit in sectionibus vivorum animalium, non veram hanc descriptionem esse, nam confusus motus est, & in omnibus partibus, ubi irritatio per contenta adest, contractio fibrarum tam longitudinalium, quam circularium fit. RUYSEHIUS q) in duobus foetibus sine musculis abdominalibus natis hunc motum vidit, in alio foetu MERYUS r). In damis hic idem motus ab HARVAEO s) observatus est. Ab HELMONTIO t) in hernia umbilicali visus & descriptus est, tum turbatus motus peristalticus, in quo varie sursum deorsumque agitabantur, tum naturalis, ubi foeces a successive contractis fibris transversis propellebantur. Ill. FANTONUS v) eum observavit in Indica puella. WEPFERUS w) in suis innumeris experimentis in mortua fele hunc motum intestinorum vidit, in mortuo lupo, cane, multisque aliis animalibus PEYERUS x) motum sursum deorsumque agitatorium luculenter conspexit, tum in ranis; sed non est necesse alios claros viros ad confirmationem hujus motus allegare, cum unusquisque sine magno labore in sectione vivorum ani-

p) in Zod. Med. Ann. 2. Jun. pag. 124. 125.

q) Observ. Anat. chirurg. 72. 73.

r) Hist. de l'Acad. 1699.

s) Exercit. 67, de generat. animal.

t) de Flat. n. 37.

u) pag. 68.

w) de cicut. aquat. pag. 89. r.

185. 2. 379. 3. 199. 4. 171.

x) de gland. intest. exerc. 1. P. 2. c. 4. pag. 26. loc. cit.

animalium eum percipere possit; admiratione vero dignum est, quod a Medicis non paucis negatus sit, inter quos HAGENUT, LANGUTIUS, SENACUS, qui eum vel in universum negarunt, vel certe antiperistalticum repudiarunt, vel in unicis tenuibus intestinis admiserunt, cujus erroris nulla alia causa fuit, quam neglecta sectio vivorum animalium, quum nulla magna felicitas requiratur ad eum motum percipiendum. Qui adeo chylum a solo motu diaphragmatis & musculorum abdominalium promoveri dixerunt, potuerant discidisse musculos abdominales, diaphragma, intestina demum e cadavere evulsisse, vidissent certe superstitem intestinorum utrumque motum. Clar. SCHWARTZIUS in sua Dissertatione inaugurali de vomitu & motu intestinorum tribuit eum motum aeri ir-
 13
 ritanti, qui in aperto abdomine intestina nude attingeret, & integro peritoneo a se hunc motum visum esse negat, sed in experimento non uno in vivo cane a me facto in egro peritoneo ego perspexi intestina moveri. Alii eum motum crassis intestinis negarunt, inter quos M. BOERHAAVIUS est, a quo & in commentariis, & in praelectionibus suis Physiologicis Ill. de HALLER Praeceptor meus 2) evidentissimis verbis dissenfit, & propulsionem foecum corpore motui peristaltico tribuit. Retulit autem exemplum in lectionibus, & descripsit Cl. C. N. le CAT Viri, cujus abdomen & intestinum crassum per infelicem ictum perforatum erat, & qui superstes per Bataviam circumvagabatur. Per hoc vulnus intestinum vulneratum eruperat, & foeces loco ani expellebantur. Hujus intestini motus in eo casu luculenter apparuit, & observatum est, quoties medicamentum purgans ut e. g. pulvis jalappae inspergeretur, fieri motum peristalticum fortiolem, constringere se intestinum & contorquere, donec mucum aliquem exprimeret. Quod & confirmant experimenta a me facta & annexa, licet in tenuibus citius, in crassis vero propulsio contentorum melius perspicitur.

§. XVII.

2] pag. 407. §. 738. pag. 411. §. 745.

14 §. XVII. Hunc motum peristalticum sequitur anti-peristalticus sive motus oppositus, ut ex superiori paragra-
pho patet, quorum iste versus ventriculum, ille deorsum ad
anum cibos pellit, licet non per tam amplum spatium agat, uti
primus. Hic motus a veteribus inter morbos relatus obser-
vante GALENO *a)* SENNERTO *b)* & aliis, sed naturaliter ma-
jori praeparationi succi nutritii inservit. Hunc motum et-
iam observavit LOWERUS *c)*, Ill. de HALLER *d)* & multi alii
in paragrafo priori modo citati; nempe intestina alternatis
conversionibus modo sursum & antrosum, modo deorsum
retrosumque agitata fuisse viderunt, ut una particula inte-
stini moveretur, dein alia & alia, quae a propulso conten-
to irritaretur. Deinde dari hunc motum evidentissime pro-
bat vomitus, & passio iliaca, nam bilem per ductum chole-
dochum, qui duodeno inseritur, ad intestina fluere novi-
mus, & bilem tamen per motum hunc antiperistalticum in
ventriculum, oesophagum & per os ipsum ejici, in passione
iliaca vero foetidam materiam expelli; signum est in ventri-
culo non modo, sed & in intestinis contrarium naturali mo-
tum observatum esse. Eum & clysteres ostendunt per os
ejecti. GLISSONIUS *e)* hunc motum delectationis gratia fie-
ri scripsit.

15 §. XVIII. Causa primaria horum motuum est tunica
muscularis, quae irritata hos motus exercet; id facile demon-
stratur, si moribundi animalis intestinis tam tenuibus, quam
crassis, irritans corpus quodcumque applicaveris, constrin-
gitur enim pars irritata in summam angustiam, ut vix apex
forcicis lumen ingredi possit, quod in sectionibus vivorum
ani-

a) In Hipp. comm. 3. p. 33.

b) L. 3. C. 227. &c.

c) 199.

d) in Coram. in Instit. Boer-

HAAR. pag. 372.

e) L. c. §. 17. p. 191.

animalium a me factis vidi, ut perpetim narrabo. Haec constrictio est ab actione fibrarum transversalium. Similem irritationem faciunt cibi in ventriculum assumpti, qui hos ipsos parum mutatos expellit ad intestina, in quibus ob minus lumen hujus canalis parietum major pars a contentis tangitur & irritatur: ob affusionem enim variorum succorum & bilis acris ad actionem major adest stimulus, hinc major contractio canalís & major ciborum elaboratio fit. Sic etiam urina in vesica urinaria primo extendit retenta fibras hujus receptaculi, & ab ipsa retenta acrior fit, unde fibrae & a copia & ab acrimonia lotii irritantur, & ad expulsionem urinae stimulantur; eadem est ratio vesicae felleae, tempore nempe digestionis bilis majori copia in id cavum affunditur; cum ventriculus vero duodenum per cibos extensum comprimit non solum hanc vesiculam, sed & lienem, sanguis in eo contentus citius per venam splenicam ad venam portae, dein ad hepár vehitur, in quo viscere ob majorem copiam sanguinis advenientis secretio major & citior fit: per majorem hanc secretionem vesicula haec expanditur, inde per extensionem, & irritantem bilem dudum secretam, & ab moram acrem factam, fibrae vesiculae irritantur & constringuntur; hanc constrictionem vidi in experimentis a me factis, nempe canis vesiculae bile turgidae butyrum antimoni- 16
nii inspersi, ubi ejus cystidis constrictio perquam pulchre apparuit.

§. XIX. Haec constrictio ad contactum alicujus acris in toto corpore regnat; cutis laxa hactenus & perspirans, ad contractum frigidi aeris in tubercula elevatur, & fit sic dicta cutis anserina, quia perspirabile a constrictis vasculorum ostiis prohibetur; hanc constrictionem & in uretere a contactu butyri antimonii observavi, & in vasis lacteis, nam dedi cani solutionem succi heliotropii, eum aperui, & vidi vasa lactea coeruleo succo plena, post sex horas iterum in-
qui-

quisivi in eadem lactea, sed evanuerant. Eum succum ergo causa aliqua propulsit... Praeter motum constrictorium variorum ipsorum nullam reperio.

§. XX. Duplex stratum fibrarum in intestinis observatur; unum circulare, alterum longitudinale; percepta nunc irritatione constringuntur primo fibrae transversales, quae efficiunt puncta fixa pro fibris longitudinalibus, pariter se constringentibus ad puncta haec fixa: dilatant ergo inferiorem partem intestini, quae adeo assurgit contra cibos, quos fibrae transversales propellant; haec constrictio in vivis animalibus manifeste videri potest in crassis intestinis, praesertim ubi propelluntur foeces, dum supra illas se constringunt fibrae transversales, dumque assurgit pars inferior per actionem longitudinalium fibrarum, ut propulsae foeces ali-

17 quod iter faciant, & sic ob propulsam causam irritantem in loco constricto relaxatio, in loco autem, quem propulsus cibus attingit, nova irritatio, inde constrictio nascatur, quod idem successive per omnem intestinorum tractum usque ad expulsionem foecum ex ano contingit fieri.

§. XXI. Hac ratione actio intestinorum tota absolvitur, ex variis autem his constrictionibus motus hic serpentinus vel vermicularis dicitur, quia se uti serpentes vel vermes repentis constringunt.

§. XXII. Fortitudo & vis, quae tunicae musculari adscribitur, ex intestinorum a corpore reliquo separatione colligitur, dum mensae imposita motum hunc vermicularem pergunt, donec pinguedo eorum, in abdomine adhuc clauso ob calorem mollis, diffluens fere, canalem lubricans, exemptis intestinis a frigore coagulata sit, sic fibris rigiditas inducitur, & motus impeditur. Terebenthinae cani intrusae post quatuordecim horas nullus odor supererit, certe ex nulla alia causa, quam vehementi frictione hujus tunicae muscularis & affusione variorum succorum diluentium hanc

assumptam terebinthinam, cum sciamus in manibus ea maculatis per viginti quatuor horas, imo longius hunc odorem persistere.

§. XXIII. Cum fibrae musculares ad rigiditatem pronae sint, necessaria fuit quaedam materia, quae flexilitatem harum conservaret, quae interne ab affusione variorum liquorum obtinetur. Sed lubricatio haec exterius aequae ac interius necessaria fuit, propter varios enim motus & frictiones, quas intestina inter se faciunt, dolor, inflammatio perquam facile oriri posset, dedit ergo natura primo vaporem abdominalem, quasi rorem omnia humectantem & lubricantem; deinde omentum, cujus pinguedo fere diffluens aequae lubricationi inservit. Rorem experiri possumus, dum aperimus cadaver, foetidus enim assurgit, & aliquando aequae tolerabilis.

§. XXIV. Huc pertinent etiam cellulositates variae, quae lubricationi, & flexilitati fibrarum inserviunt. Omnis enim tunica cellulosa semper aut pinguedinosam, aut lubricam certe materiam continet, quae flexilitatem vicinarum fibrarum conservat, impedit concretionem, exsiccationem. Destrueta hac materia concrescunt fibrae, & fiunt immobiles, uti in priori paragrapho dictum est.

§. XXV. Cum motus peristalticus supersit in mortuo animali, & in exsectis e corpore intestinis, observante etiam WEFFERO, male adeo a STAHLIANIS imperio animae hic motus attribuitur, nam anima in partes a corpore remotas agere nequit, vel nisi forte pars animae cum intestinis a corpore separetur; sed hoc dici nequit ab ullo Christiano; omne enim divisibile est materiale & corpus vere physicum.

§. XXVI. Quare autem foeces deorsum magis, & 19 non sursum, nisi in statu praeternaturali per motum antiperistalticum pellantur, aut saltem in iis retineantur,

cum

eum diversus motus, unus deorsum, alter sursum premens observetur, explicandum est: nempe a ventriculo semper nova & nova materies advenit, novamque irritationem facit, regressionem ex crassis ad tenuia impedit valvula coli; deinde major sensilitas in partibus superioribus facit, ut eae partes principium constrictionis sint, inferiores vero facilius dilatentur, & recipiant; ventriculus enim maxime sensibilis est, rectum intestinum minime, quod fert foeces acres, putridas, quae ad ventriculum delatae vomitum enormem moverent. Quo sensiliora intestina, eo motum majorem fieri necesse est, cum constrictiones sint in ratione irritationum, ergo semper a superioribus necessario ad crassa omnia pelluntur, in quibus motus lentior est.

§. XXVII. Quare autem natura voluit tam longam retentionem assumptorum, & tam longum canalem? Sanus homo vix intra viginti quatuor horas alvum deponit, animalia vero, quibus brevia intestina, habent citam ingestorum vix mutatorum per alvum ejectionem cum fame pene inextinguibili; ergo natura nobis dedit intestina longa, ut primo majori praeparationi & expressioni succi nutritii inservirent, nam quo longiori in parte haec actio peragitur, eo melior
 20 praeparatio & resorptio chyli, & eo plus ad sanguinem venit nutritioni corporis inserviens de data portione cibi; deinde si semper alvum deponere & cibos appetere deberemus, a negotiis continuo avocaremur, quod magnum incommodum esset.

§. XXVIII. Depositio alvi varia est, pro ratione contentorum, nam quo acriora contenta, eo major constrictione intestinorum, eo citior motus fit, quod irritationes & externe factae confirmant, nam si acu pungas intestinum, se confringit, si acre quoddam e. g. butyrum antimonii vel arsenicum instillaveris intestino, lumen totum clauditur, quae omnia in descriptione experimentorum a me factorum nar-
 L 3 rabo.

rabo. Purgantis medicamenti effectus ad unum altera hora pervenit, cum blandior cibus post viginti quatuor & ultra horas eo demum perferatur; ergo quo aciora contenta, constrictio intestinorum eo major est; ex hac constrictione affunditur copiosissimum liquidum diluens ad obtundendum acre, & una exinaniunt se, hostemque propellunt, donec omnis ejectus sit, ut diarrhoeae, similesque alii morbi probant in quibus omnibus communis est expulsio materiae acris, quae intestina stimulat & irritat.

§. XXIX. Sicut a tali motu peristaltico celeriori, sic ab antiperistaltico varii morbi oriri queunt, uti a primo diarrhoeae, dysenteriae &c. sic ab hoc inverso motu vomitus, passio iliaca vel miserere mei nascitur, qui morbi ex nulla alia causa, quam a contento nimis acri irritante fiunt, vel a causa descensum foecum impediente.

§. XXX. Sed ne hi morbi a nobis semper timendi essent, natura dedit varios succos, de quibus dictum est in prioribus, qui adjuvant non solum propulsionem, dilutionem, & solutionem contentorum, sed & lubricationem parietum intestinorum. Ita adjuvante motu ex contentis intestinorum materies nutritioni inserviens omnis elaborari & exsugari potest; impediunt iidem succi conglutinationem intestinorum, quae ipsis absentibus perquam facilis accideret. Ileon coalitum inde lethalis volvulus BARTHOLINO visus est f). A valida constrictione intestini coli passio iliaca BASS. g). Absente enim muco intestinorum parietes illinente, intestina longe magis sensilia fiunt, & valvula valvulam oppositam nudam confricare potest, unde constrictio, dolores, tormina, concretio, inflammatio &c. Male ergo mucus a GLISSONIO h) pro excremento habitus est. Haec incommoda in nimis vehementibus purgantibus & emeti-

cis

f) Hist. 36. centur. 6.
g) Observ. 9, decad. 3.

h) de vent. & intest. C. 23. §.
10. p. 443 §. 34. p. 460.

cis mucum expellentibus observantur, ubi mucos expulso & superstite tamen adhuc stimulo pessimi eventus sequuntur. Quare a Practicis gummata, farinosa &c. in his morbis laudantur, ut scilicet officio mucos derasi & expulsi
 22 fungantur, parietesque intestinorum illiniant, & ab acrimonia in his morbis peccante defendant.

§. XXXI. Sequitur jam utilitas explicati hucusque motus. Is certissime vitae nostrae causa est; nullum enim animal sine nutritione diu persistere potest, nam nisi ex ingestis rescieremur, brevi deficeremus; sed ut fiat illa refectio, requiritur ingestorum in ventriculo & intestinis digestio, ut paucis HIPPOCRATES *i*) dixit: alit concoctum, cujus coctionis causa primaria est hic motus intestinorum, quo ex assumptis chylus elaboratur; deficiente vero hoc motu, deficit chylificatio, elaborati chyli resorptio & per vasa lactea (vel in senibus per venas mesentericas) ad ductum thoracicum propulsio, a ductu thoracico ad venam subclaviam sinistram, ab hac ad venam cavam, ad cor, de eo ad pulmones, ab his iterum ad cor & per totum corpus pro nutritione partium iter. Ex his videmus non immerito causam vitae nostrae huic motui attribui posse. Elaboratio autem in intestinis tenuibus maxime absolvitur.

§. XXXII. Sed quia non omne assumptum in nutritionem corporis abit, necessaria summopere fuit residui, nutritioni inepti e corpore expulsio, quae ab eodem hoc motu perficitur, quo residuum hoc ab intestinis tenuibus ad crassa transfertur, in quibus etiam, ut supra dictum, hic motus continuatur. Materies haec residua crassa, dura, in tenuibus intestinis non reperitur, sed ubi ileon in coecum se immittit, incipit apparere; eadem per retentionem acrior facta, irritat haec intestina, hinc ea se constringunt propelluntque contentum versus anum, & sic adjuvante respirationis nixu, quo
 23 dia-

i] de alimento CHARTER. Tom. 6. pag. 245.

diaphragma deorsum, versus abdomen, musculi abdominales introrsum premunt, e corpore proferunt.

§. XXXIII. Quanta autem hujus expulsionis residuum e corpore, necessitas sit, ex hujus duritie, foetore &c. colligi facillime potest. Si enim foeces diutius retineantur, tormina, obstructions, inflammationes intestinorum, gangraena, pluraque alia exinde mala oriri queunt.

SECTIO II.

EXPERIMENTA IN VIVIS ANIMALIBVS A ME FACTA.

Miraberis forte B. L. quod viris, qui suam quidem in arte medica laudem meritumque habent, in hoc motu peristaltico contradicam; credesque fortassis falsa a me proferri; sed certus sis omnia a me & aliis accuratissime observata hic praelis tradere. Veritatem rerum ipse experieris, si unum, alterumve experimentum imitari tibi placebit. Veritatem experimentorum a me factorum confirmabit M. de HALLER Praeceptor meus in aeternum devenerandus, qui in scrutandis naturae mysteriis solertissimus, in invenienda veritate felicissimus, in eruendis Physicos phaenomenis peritissimus, Vir ille, cujus fama & autoritas per totum orbem propagata, Vir ille omni fide dignissimus. Is enim omnibus meis experimentis adesse dignatus est, qua de re mihi, uti & aliis pluribus ab ipso in me profectis beneficiis usque ad ultimum vitae meae halitum grates ipsi agendas esse non recuso. Verum Te, Praeceptor plurimum devenerande, audaciam meam, qua in allegando dignissimo Tuo nomine ad confirmationem veritatis experimentorum meorum ator, excusare, & me in numerum servorum Tuorum infimum

num admittere enixe rogo. Veritatem quoque horum experientorum sequentium intueri semper placuit D. EDLEBER Medicinæ Licentiato, & D. ROLOFF Medicinæ Candidato; multa etiam Cl. AURIVILLIUS Medicinæ Doctor Suecus, & alii Clarissimi Commilitones una mecum contemplati sunt; pro qua benevolentia & vobis grates ago quam maximas.

EXPERIMENTVM I.

25 **C**uniculum circiter unius mensis cultro meo subjeci, ut motum peristalticum mihi perspectum redderem. Aperto ergo abdomine observavi omnium intestinorum motum non solum tenuium, sed & crassorum. Hoc animalium genus coecum habet ventriculo fere simile latitudine & longitudine. Vidi in his non solum motum peristalticum, sed & antiperistalticum, constringere se nempe & relaxare intestina & sic foeces ad inferiora & superiora propellere. His observatis, aliud moribundum corpus intestinis liberavi, eaque mensae imposui; perrexerunt se constringere, & contenta ad alia loca propellere.

II. Aliud hujus generis animalculum aperui, & cum praesentibus amicis motum tam peristalticum, quam antiperistalticum perquam evidentissime in omnibus intestinis quoque perspexi; ea variis in locis irritavimus, ita in loco irritato variae rugae apparuerunt vallem quandam formantes. Eo phoenomeno lustrato, intestina uti in priori exempta mensae imposui, quae motum suum tam diu retinuerunt, donec pinguedo lubricans frigore congelata esset, & fibrae exinde rigidae.

III. Aperui semel solus in cubiculo meo tale miserum animalculum. Aperto hoc, praeter dicta observavi ventriculuni variis in locis irritatum evidentissime se quoque constringere, varias plicas & rugas formare, & contentum in duodenum propellere, cujus duodeni exinde constriclio, lub-

sequens iterum relaxatio a dextris ad sinistra perquam citissime orta, donec nihil amplius, praeter spumam quandam, in ventriculo superesset, uti ex aperto ventriculo confluit.

IV. Aperto & quarto hujus generis animalculo apparuit hic motus intestinorum tam peristalticus, quam antiperistalticus; vesica urinaria urina plenissima erat; eam acu irritavi, qua irritatione mota se constrinxit, & contentam urinam expulit.

V. In inquirendo ulterius hoc motu intestinorum occupatus, aperui & canem mensium circiter trium. Dissociavi musculos abdominales, & separavi ita, ut peritoneum integrum manserit. Vidi nihilominus motum intestinorum tam in tenuibus quam crassis peristalticum.

VI. Aperui alium canem viventem, & irritavi ejus ventriculum butyro antimonii, quo facto, tam secundum longitudinem quam latitudinem, validissime & arctissime se constrinxit. Canis hic, etsi abdomen apertum esset, alvum sensum deposuit, nulla certe alia ratione, quam solo hoc motu constrictorio. Vesicula ejus urinaria & perinde fellea butyro antimonii irritatae se constrinxerunt, & expulerunt 27 contentum liquidum.

VII. Vt eo magis de efficacia hujus motus certum esset, dedi cani anni circiter unius uncias duas olei terebinthinae vesperi circa horam octavam, qui per aliquod tempus sub fornace quievit, postea vero per cubiculum cursum erravit, latravit, ejulavit, & os suum parietibus & terrae fricuit; inde iterum in latere dextro quievit, & respiravit anhelosissime, ut animam expirare videretur. In eo statu per horam integram mansit, tunc surrexit iterum & ambulavit in cubiculo, ut tamen perpetuo ejularet; inde subsultavit in altum, ligna laceravit dentibus suis: & mox defessus in terram se prostravit; conatum ad vomitum passus est, nihil ta-

men evomere potuit, quoties in alterum latus reclinabatur, in eo situ mansit; sacco denique inclusus per alteram noctis partem requievit, sed cum ejulatione & respiratione anhelosa; altero die hora septima matutina sacco in aperui, canem liberavi, ubi aliquamdiu paulum latravit, & iterum requievit; hora octava uncias circiter sex exhibitis lactis assumpsit; sed aliquam hujus lactis partem iterum evomit, eo tempore etiam urinam emisit bis vel ter, cujus odor erat terebinthinaceus. Hora decima canem aperui; scopus meus erat motum peristalticum imprimis integro peritonaeo videre, quod bene successit. Deinde inquisivi an aliquis adhuc odor terebinthinaceus in intestinis superesset; sed nihil inveni.

- 28 Dissecui igitur musculos abdominales & magnam partem peritonaei, ubi cum omnibus praesentibus motum hunc evidentissime aspicere potui. Denique strangulavi canem, ut viderem an hic motus sit, ut alii putant, a motu respirationis; sed mortuo cane intestinorum motus superfuit. Dum jam hoc lustravi satis & oculis meis fidem adhibere potui, dissecui ulterius peritonaeum, & observavi in omnibus intestinis, ventriculo, vesica urinaria, fellea, eas partes irritatas se constringere ita, ut minima pars luminis superesset. Etiam his perlustratis evulsi ventriculum & intestina de corpore; dissecui prius ventriculum, in quo materiem & odorem caseosum a lacte hora octava assumpto inveni: sed de terebinthina nec vestigium odoris remansit. Hoc inspecto etiam tenuia intestina dissecui, in quibus materiam lubricam subflavam inveni, quo propius ad intestina crassa veni, eo magis ea materia odorem dulcem alcaliscentem sparsit, quod signum est incipientis putredinis; de odore autem terebinthinaceo nihil inveni. Dissecui crassa etiam intestina, ut viderem num ibi forte odorem assumptae terebinthinae invenirem; sed dissectis iis, quae in canibus valde brevia sunt, nihil de eo odore inveni. Ex his effectus motus peristaltici superius

recessit abunde patent, cum intra quatuordecim horas nullum vestigium hujus odoris in hoc tam longo canali fuerit; manus autem eo oleo imbutae etiam si laventur, hunc odorem per viginti quatuor horas imo plures retineant. Nulla certe alia de causa hic odor evanuit in intestinis, quam a motu peristaltico & a continua affusione aliorum suc- 29
corum.

VIII. Inquirere visum est in vasa lactea, & in tempus, quod requiritur, donec chylus ad vasa lactea perveniat. Dedit ergo cani dimidii circiter anni mane ante septimam solutionem heliotropii ad uncias tres & semis; post dimidiam horam parum iterum evomuit ad semiunciam; paulo post iterum vomere conatus, me minante, a vomitu abstemius in latere dextro jacens usque ad horam decimam in hoc situ mansit, qua hora aperui hunc miserum canem, & continuo inveni omnium intestinorum motum. Hoc perspecto irritavi ventriculum, vesicam urinam, felleam, quae irritata constringebant se arctissime. Aperui ductum choledochum, ex qua apertura bilis tarde fluebat, sed dum ulterius vesicam felleam irritabam, magis se constringebat, & dum id fiebat, bilis celerius & copiosius affluebat. Et his observatis separavi ventriculum & intestina a reliquo corpore, & inquisivi quo loco coerulea materies antea a cane vivente assumpta retineretur. Dissecui ergo primo ventriculum, in quo nihil nisi materiem pultaceam ab assumpto ante paucas horas pane reperi. In tenuibus vero intestinis materiem spumofam flavam bili similem. Dissecui longius hunc canalem intestinalem, qui ita constrictus erat, ut in aliquibus locis apicem forficis vix intrudere potuerim. Intestinum tenue hic per viginti circiter digitos mane erat inane, ut nihil nisi quinque vel sex vermes in eo invenirem; ulterius pergens in dissectione hujus 30
canalis intestinalis inveni massam ante assumptam in parvos globulos mutatam in intestino quod anatomici ileon vocant,

Postea inquisivi in vasa lactea, quae evidenter ubique apparuerunt plena materie coerulea ab assumpta scilicet solutione heliotropii; evidentius vero prope pancreas Afelli, ubi etiam noduli horum vasorum conspiciebantur, & designabant valvulas horum vasorum, impediens chyli versus intestina regressum. Praeceptor meus de HALLER, qui matutinis horis mecum coerulea vasa lactea vidit, eadem publice in theatro anatomico nempe hora prima pomeridiana demonstrare voluit, at eo tempore jam evanuerant.

IX. Dedi cani anni unius post horam decimam antemeridianam grana decem arsenici albi, quod in tria vel quatuor frustula divisi, & involvi similigine; bolum hunc canis lubenter & nullius mali sibi conscius assumpsit; & post mediam horam aequae bene se habuit, ac si nihil infensi corpore accepisset. Dedi ergo denuo devoranda grana decem arsenici in pulverem trita, & in parva quantitate lactis soluta, quae rapacissime assumpsit, post quadrantem horae evomuit, illud autem, quod evomuerat, iterum devoravit, & ita aliquoties sordide repetiit evomere, & evomitu reddita devorare. Inde perrexit evomere, ut tamen ejecta non devoraret. Postquam novies evomuerat aperui canem, aperto vidi quam evidentissimum motum intestinorum omnium, ventriculorum ac vesicam urinariam constrictam, in parte exteriori ventriculi aliqua rubedo erat, quae inflammationem indicaret; vesicula fellea irritata se constrinxit. His fati perspectis intestina, ventriculum e reliquo corpore evulsi, aperui; cum valde constrictus esset, inveni in eo materiam aquosam in spumam coactam, lavi ventriculum, inflammatio distinctius apparuit praesertim versus pylorum. Dissaecui intestina quae vehementissime inflammata erant, & longiorem partem aperiendo inveni frustulum aliquod arsenici; in ea sede in qua haec massula haeserat, intestinum ita erat constrictum, ut vix apice forcicis lumen ingredi potuerim. Haec autem

constrictio erat circiter duodecim digitos supra intestina crassa. Dissecui porro intestinum crassa versus & inflammationem semper mitiorem inveni, quo propius versus intestina crassa perveni, sic, ut proxime intestina crassa, ubi ileon in coecum ingreditur, nullum inflammationis vestigium conspiceretur.

X. Intrusi cani hora prima pomeridiana violenter mercurium sublimatum ad grana decem, tum grana decem arsenici albi cum parva quantitate lactis; vix hauerat venenum quando vomuit materiam viscosam in spumam coactam, bis autem vomuit. Continuo canem cultro anatomico subjeci, ut viderem quomodo per motum antiperistalticum cibi ventriculo contenti per oesophagum & os expellerentur; aperui abdomen; sed nihil vidi nisi varias constrictiones in sede pyloro, propiores, in curvatura majori, minori, versus cardiacam, sine ulla irritatione externa. Eae constrictiones non sufficiebant ut canem ad vomitum disponerent, eo ergo animalis statu satis lustrato variis locis ventriculum acu pupugi; ita in loco irritato se ulterius constrinxit; resecei demum ventriculum ab oesophago, pars dissecta ita se constrinxit, ut vix lumen ejus inveniri, & aliquid de contentis exire potuerit. Eandem constrictionem in intestinis a se invicem resectis observavi. Aperui porro ventriculum, in quo vehemens inflammatio erat; nihil autem in eo nisi aquam in spumam coactam inveni. Tunc intestina aperui, in quibus eandem materiem inveni, sed magis flavam; in intestinis vero nullum erat inflammationis vestigium, manifesto indicio hunc mercurium nondum eo pervenisse. Ea materia aquosa canalis intestinalis totus plenus erat usque ad coecum; ibi duram reperi.

XI. Cani unius vel duorum circiter mensium grana quindecim tartari emetici involuta in frustulo panis similaginei mane dedi, quod avidissime devoravit. Post mediam horam

horam vomuit, vomentem adhuc aperui; vidi imprimis motum ventriculi in curvatura majori prope pylorum & cardiam, vidi omnium intestinorum motum. His satis illustratis cupidus experiendi an aer in thōrace daretur, quod tam pertinaciter affirmat HAMBERGERUS contra Ill. Praeceptorem meum, Virum integerrimae fidei; resecai musculos intercostales externos ut interni superessent; deinde aquae canem submersi, perforavi stylo argenteo pleuram, ea perforata nec unicam bullulam aeream ascendentem vidi, quod tamen de essentia esset, si aer in thōrace reperiretur. Non recte ergo HAMBERGERUS se opponit Praeceptori meo in faciendis experimentis felicissimo, in enarrandis castissimo. Resecai ventriculum & intestina a reliquo cadavere; loca dissecta ut in prioribus, magis se constrinxerunt, ut vix aliquid de contentis effluere potuerit: non tam accurate tamen claudebatur lumen ut in aliis canibus; forte ob rigiditatem tunicae muscularis, qualem effecit immersio in aquam frigidam. Aperui deinde ventriculum, in quo spuma alba nullius odoris erat. Elōto ventriculo inflammatio parva in eo apparebat. Inde intestina dissectui: in pyloro inflammatio maxima erat per aliquot pollicum spatium. In toto autem reliquo canali spuma odoris nullius apparebat usque ad crassa intestina, in quibus massa glutinosa, foetida continebatur.

XII. Canem alterum eodem die dissectui, motum, uti in aliis, sursum deorsumque agentem in omnibus intestinis vidi; hoc perspecto inquisivi in ureterem, & an constrictio in eo ab actu cujusdam acris fieret, expertus sum. Adpersi parum butyri antimonii, vidi continuo constrictionem, non tamen valde magnam, ob parvitatem nimiam hujus canalis. Deinde a reliquo corpore liberavi intestina & ventriculum, quem primo aperui. In eo inveni massam
albam

albam cum succo gastrico & saliva mixtam. Intestina aperti; 34
 inveni imprimis massam flavam, id est, bile tinctam, nullius
 odoris. Ea ulterius dissecui; nihil praeter vermes per ali-
 quod spatium inveni; deinde iterum massam flavam: sed quo
 propius ad intestina crassa perveni, eo crassiorem & magis
 pultaceam omni succo depravatam foecem inveni.

XIII. Catum etiam dissecui, cum in his animalibus
 experimenta sua, qui negarunt hunc motum, fecerint, per-
 suasus, non tam bene forte apparere hunc motum in his a-
 nimalibus; sed persuasio falsa erat, cum sine ulla differentia
 aequae ac in cane & cuniculo hunc motum manifestum per-
 spicere mihi licuerit. Nescio ergo quare in tot experimentis
 a me factis & jam recensitis hunc motum semper viderim,
 quem tamen tot clari Viri in suis experimentis ab ipsis recen-
 sitis & in animalibus vivis institutis nunquam videre potue-
 runt, si verbis fides est, forte mea felicitas major fuit,
 forte vidisse noluerunt, vel in sectione vivorum
 animalium manus nunquam occuparunt.



DE MUTVO INTESTINORVM
INGRESSV,

ET

ALIIS MACHINAE HVMANAE EXTRA-
ORDINARIIS,

PRO GRADV DOCTORATVS,

DISPVTABIT

CORNELIVS HENRICVS VELSE,

HAGA BATAVVS.

ad d. 21. Aug. 1742.

LYGDVNI BATAVORVM.

DE MYO INTESTINORVM
INVENIENS

ET

ALIBI MICHENAE HUMANAE EXTRA
ORDINARIIS

INGRADA DOCTORATVS

ALIBI TABIT

GOENITVS BRUNNIVS VESSE

IN A. B. A. C. D. E.

et a. c. d. e. f. g. h. i. j. k. l. m. n. o. p. q. r. s. t. u. v. w. x. y. z.

IN A. B. C. D. E. F. G. H. I. J. K. L. M. N. O. P. Q. R. S. T. U. V. W. X. Y. Z.



DISSERTATIO
DE
MUTVO INTESTINORVM INGRESSV,
ET
ALIIS MACHINAE HVMANAE EXTRA-
ORDINARIIS.

PROOEMIUM.

De Themate idoneo, Gradum Doctorem jam ambiens, quum meditarer, mox se obtulit tenuis observationum qualiumcunque fasciculus, quas pederentim ex aliquot discissis humanis cadaveribus in meos congesseram usus interque eas, cum quae spectabant Mutuum intestinorum ingressum, tum etiam quae non nimis vulgaria subministrare videbantur Phaenomena. Vtrarumque nonnullas, quas caeterum neutiquam tanti facere ausus fuisset, in publicum emittere suffinui, ad hoc illudve conscribendum Academiae legibus obstructus. Et cui bono describerem potius multo praeclariora, quam conscriberem tenuiora, ubi totus scopus versatur in specimine sal-

rem nonnulla profectuum Academicorum dando? Dissertationis hujus proinde parte priori pro virili Pathologico-Medicam modo dicti Mutui Intestinorum Ingressus historiam sum tractaturus; variarum autem observationum collectionem secundae ejusdem parti, veluti additamento prioris, dicavi.

PARS PRIMA

DE

MUTUO INTESTINORUM INGRESSU.

§. I.

Descriptio
mutui ingres-
sus intestino-
rum.

Mutuus Intestinorum Ingressus, sive intra-susceptio Medicis dicitur, quum tubi intestinalis pars, in proximam, morbosa causa ampliorem factam, partem impulla, in ea absconditur, atque ab eadem firmiter constringitur; instar digiti cheirothecae in semet ipsum cum duplicatione retracti, sic per duplicationem illam intus coarctati, a semet ipso constricti, & quodammodo strangulati.

Ejus species.

§. II. Hunc Intestinorum affectum (volvulum communiter dictum) vocabimus, vel perfectum, si, una cum mesenterii sibi adhaerente parte, intestinorum, portio per omnem ambitum sui, subierit proximam; vel imperfectum, si pars tantum dorsalis Intestinorum proximam dorsalem in se receperit, reliqua eorundem regione, mesenterio annexa, naturaliter adhucdum explanata.

Ejus impro-
babilita ex fa-
brica intesti-
norum petita,

§. III. Multi, inter quos ipse Theod. Cranen Vir E-ruditissimus, hujusque Univerſitatis quondam lumen praecla-rissimum, in Observ. ad prax. Med. Henr. Regii l. 3. c. 30. dubi-

dubitarunt, an existere queat casus, in quo *partes intestinum proxima se invicem ingrederentur, cum utraque sit alligata suo mesenterio*; & confitemur nos ultro, quod mortalium nullus, mirificam eorum cum *mesenterio* cohaesionem, nec non eorundem lubricitatem ac glabritiem summam, uti & tunicae *muscularis* eorum fabricam, quo usque hactenus cognita est, legitime perpendens, a *priori* ejusmodi affectum possit concipere; imo quod contra eidem exinde haud levis momenti rationes suggerantur, quae dari talem casum non posse omnino videantur evincere.

3 §. IV. Quin, nobis ipsis cadaverum intestina, jam *flaccida*, tractantibus; inque iis morbosam hanc *implicationem* imitari satagentibus, superstes *intestinorum* oleosa humiditas, itemque *mesenterii* crassities, magno fuerunt impedimento, inque causa, ut illa, manuum nostrarum ope in iisdem jam producta, *implicatio*, vel sponte, vel levissimo tractu, reduceretur atque evanesceret. In brutorum vero, spirantium adhuc, edueta hujus fistulae extra abdomen portione, prorsus incastum idem tentavimus, quum obstaculis prioribus, fibrarum, digitis nunc irritatarum, actio *oscillatoria* superveniens, adeo arcte portionem dictam undique strinxerit, ut ne plicas quidem in ipsa, nedum *partis intra partem immersionem*, formare potuerimus.

3.
Eadem experimentis captis confirmata.

§. V. At, quemadmodum ex infinitis, quae *ἀδύνατα* esse antea, ex intellecta, quoad fieri poterat, nostri corporis fabrica, demonstrasse vixi nobis fueramus, quaeque in corpore nostro fieri tamen omni exceptione majoribus quotidie phaenomenis docemur, constat facultates duntaxat quasdam, nequaquam vero omnes, intimae domicilii nostri naturae cognitae nobis haberi, ita nobis *Affectus*, de quo in hoc themate sermo fiet, vera praesentia eandem cognitionis nostrae pauperiem pulcherrime patefaciet.

Sed eadem destruitur praesentia vera mali ipsius.

Mali hujus-
frequentia.

§. VI. Istum etenim nonnunquam corpus humanum affligere, testantur observatores quam plurimi, & fide dignissimi. Celebris RUYSCHIIUS inmo in *Thef. X. n. 62. familiarissimum & multo frequentius, quam creditum antea fuerat, contingentem* pronuntiavit, cum quam plurima, imo quatuor (in *adv. Dec. 3. p. 17.*) successive cultro subjecerit cadavera, in quibus omnibus illum re ipsa invenerit. Et multos utique quotidie nostris in civitatibus ex *depravata hacce intestinorum structura*, infantes praelertim, succumbere, vel inde colligere possumus, quod ex mediocri cadaverum, quae in usus proprios dissecare felicissima haecenus mihi fuit opportunitas, numero, infantilia jam sex variae aetatis, (quae tamen non ultra quinquennium excedebat & unum etiam adultum, eandem mihi comprobata dederint labem.

Quin, quod mireris, refert OLAVUS BORRICHIIUS, Medicum quendam ex *Jamaica* reversum, narrasse, malum hoc ibidem, ut *endemium* morbum, grassari, idque ex cadaverum incisionibus sibi oculo patuisse.

Inmo nec immunia ab hoc malo ipsa esse bruta, MICH. FONTANUS in Cattho zibetho, sive fele zibethica, spectavit, memorante *Dottissimo BONETO*.

Per singula
la intestina
malum hoc
reperitur.

§. VII. *Intestinorum* autem quibuslibet fere regionibus *Intra-Susceptio* haec contingere potest. In intestino etiam *jejuno* illam conspexit summus Anatomicus RUYSCH. *vid. obs. ann. 91.* Ileum vero intestinum creberrimam ejusdem sedem, non paucis Anatomiam Practicam exercentibus, observationes quam plurimae, & mihi ipsi singula sex infantium corpora, indicarunt.

At & in ipsa *crassa έντερα* id malum incidere posse, docuit semel in *Colo* inventum a RUYSCHIO *vid. adv. Dec. 3. p. 17.* At mihi ipsi in adulto, procerae staturae, vicesimo suae septimo, vel octavo, aetatis anno denato, homine,

MAGNUS

magnus saccus intestini Caeci, ad quadruplicis digiti spatium, supra insertionem finis intestini *Ilei*, ejusdem affectionis primordia exhibuit. Quippe per mediam amplitudinem hujus *sacci* pars, ab *Ileo* remotior, illud versus depressa, se insinuaverat ad profunditatem satis notabilem intra regionem proximam, atque ab illa arcte includebatur, dum rite explanatum manserit hujus *sacci* latus oppositum, utpote quod, Mesocolo adhaerens, insuper cum *peritoneo* vicino hinc inde membranaceis nexibus, praeter modum densis, concreverat; connexio enim ea forte prohibuit, ne ejus situs turbaretur. Nec est quod ab hac regula excipiatur, ipsum intestinum *Rectum*, hujus enim *involutionem* memorat BONE-TUS in *sepulchr. Anat. de dolore ventr.* p. 270.

Immo, quod plus est, fide dignissimus F. HILDANUS (in *observ. Chirurg. 61. Cent. 1.*) affirmat, incredibiliter compositum oblatum sibi esse *volvulum*, id est, *intestini ingressum*, ubi *Caecum* intestinum (per quod in sequentibus observationibus intelligit *saccum capacem*, qui sub principio *Coli*, & fine *Ilei* est) arcte contractum, ingressum fuerat intestinum *Ileum*, ita ut *Ileo* fisso deinum eximi potuerit.

§. VIII. Est insuper observandum, non semper *simplicem*, sed saepius in eodem cadavere *multiplicem*, *involutionem* occurrere, sive id fiat variis in intestinis, sive (uti plerumque) in diversis ejusdem intestini plagis.

Idem malum in eodem cadavere multiplex.

Ita *duplicem* deprehendit BLAS. *Obs. Med.* p. 3. *Obl. 3. Triplicem*, PEYER in *tr. de Gland. Int. Ex. I. c. IX.* Vti & ipse in puero quadrimo, non procul a fine intestini *Ilei* in portionibus ejus *tribus* diversis, spatio lati pollicis disjunctis, observavi *totidem Volutos*. Sed *quatuor*, vel *quinque* RUXSCHTUS in *Th. Anat. X. n. 62*; imo *septem* locis contigisse eosdem alii in *Ephem. Nat. Curios. d. 2. a viij.* referunt.

§. IX. Et admiratione summa dignum videretur, in hoc malo *intestinum* tam profunde *intrudi* in *intestinum* posse, ut *ad* *quatuor* *latitudo*.

Ejusdem mali admiratione summa dignum videretur, in hoc malo *intestinum* tam profunde *intrudi* in *intestinum* posse, ut *ad* *quatuor* *latitudo*.

quatuor digitos transversos penetraverit, teste PEYERO tr. de gland. intestin. Ex I. c. IX; et portio, quae vix sesquipollicem longitudine aequabat, dum involuta esset, post evolutionem duos fere palmos impleret, docente SMETH. Misc. lib. 10. p. 579.

Malum idem & adscensu & descensu promiscue fit.

§. X. Non delunt doctissimi Viri, qui hanc sœvent sententiam, in hoc affectu intestinorum plagam *superiorem* semper fere *detrudi* in proximam *inferiorem*, rariusque, si unquam, contrariam compositionem in cadaveribus obviam venisse, quemadmodum luculentum hujus rei in *Ephem. Nat. Curios.* d. 2. a. viij. experimentum invenire est, ubi HUNERWOLFIUS quod *septies* in eodem intestino *ileo* idem priori modo (id est per *descensum*) contigerit, tabulis aeneis representatum nobis reliquit. Verum enim vero & posteriorem speciem, frequenter, & non multo fortasse rarius, accidere magna fidelissimorum Observatorum cohors evidenter pervincere videtur; siquidem *variationem* ejusmodi *susceptionis promiscue* fieri, & testatur FR. DE LE BOE SYLVIUS & idem asseverat BLASIVS in *observ.* & HEERCHIUS in *Obs.* 24. & *Ephemeres Nat. Curios. ann. I. obs.* 126. delineatione monstrant, quanquam admodum ruditer; & in intestinis, quae potius ex animalium genere, quam humano, desumpta fuisse videntur, quum illa neutiquam ejusmodi situm in homine obtineant. Nec denique defuit nobis ipsis occasio, semel vel bis ejusdem posterioris (i. e. cum *adscensu*) *susceptionis* exemplum in cadaveribus reperire.

Ejusdem facili ablatio; & coalitus.

§. XI. Ad haec de natura *Intra-Susceptionis Intestinalium* quidem est, ut pars *insinuata*, si non perquam profunde intraverit amplectentem, facillime post mortem *evolvetur*, vel ipsa levi nonnunquam eorundem contrectatione; quo fortasse evenit, ut Anatomicorum subtiliter haud satis intestina

7 *flina perlufrantium, nec de hoc malo prudenter rimando*
 semper cogitantium, conspectum subterfugiat saepius. Veruntamen Vir in Praxi felicissimus H. OOSTERDYK SCHACHT, Praeceptor meus ad rogam usque sincere venerandus, studiorumque meorum Fautor benevolentissimus, expertus etiam in defunctis interdum fuit partium *se mutuo amplectentium coalitum* tenacem post diem ab ortu morbi tertium vel quartum jam natum fuisse.

§. XII. Semper autem *ἐπιχορδιδος*, sive *mesenterii*, *Mesenterii* portionem aliquam, vel largiorem, vel parciorem, in qualibet *intestinorum mutua immissione perfecta* (§. II.) *intestinum involutum* sive *intrans* secutam fuisse in cadaveribusprehendimus; interdum & ipsam, corrugatam, atque in tubernum quasi complicatam, multum opplevisse aream intestini alterum *involventis*, observavimus; ut adeo mirum videatur, Observatores, uno vel altero excepto, hujus mesaraicae sequelae mentionem nullam fecisse, nec ipsum quidem accuratissimum alias RUYSCHUM in pulcherrima hujus intestinalis labis delineatione (*in Obs. an. fig. 74*). Hanc autem sequellam locum minime habere, si tantum *imperfecta* (§. II.) sive *dorsi* intestinorum (quae tamen multo rarior) *implicatio* contingat, unicuique sponte patet.

§. XIII. Ad generationem hujus mali, huc usque explicati, semper videtur requiri *inordinata spirituum animalium* per nervos in tunicam *intestinorum propriam extimam*, sive *muscularem*, distributio; qua fit, ut fasciculus quivis fibrarum *contractilium*, multum subtilis hujus liquidi recipiens, valide constringat portionem *intestini* illam, in qua ille locatur, vicinus vero minorem vim nervorum expertus, laxiorem quoque manere finat *intestini* regionem, quae ipsum sustinet. Et licet *intestinorum* laciniae sibi invicem adeo pro-

Volvulorum generis fundamenta jacere videtur irregularis spirituum motus.

Tom. VII. O pin.

pinquae eidem *nervo* majori suos *nervulos* debeant, ipsas nihilominus *inaequaliter* advectos *spiritus animales* accipere posse, quodammodo innotescit, prout putant Physiologi, ex nota ipsorum *nervorum* structura, non, instar reliquorum vasorum nostri corporis, *ramosa*, sed tenerrimis fibrillis, ab origine sua ex medulloso fonte cerebri ad ingressum in ipsis dicata organa usque, *eandem cavitatem* reservantibus, composita.

Qui pro-
ducit *inae-*
qualem in-
testinorum
constrictionem, sae-
pius in ca-
daveribus
occurrentem,

§. XIV. Iplum saltem hujus *inaequalis spirituum* influxus effectum verum, id est, *irregularem intestinorum* amplitudinem, Observatores non pauci enarrant, & ipsi in cadaveribus saepissime vidimus: Quum *intestinum* hic laxum, molle, distensile, flaccidum, illic durum, contractum, rugosum, non ulterius digitis coarctandum, nec liquidis esset patulum, sed massam tere referret solidam. *Irregularitatis* autem hujus vitium per totam quidem *intestinorum* longitudinem interdum alternatur, quale, uti in cadavere infantili semel mihi notare licuit; ita etiam simili, multiplici tamen magis, ratione, *intestinorum* segmenta in cuniculi vivi abdomine aperto disposita reperit, & aeneis tabulis exsculpta in lucem edidit Doctiss. ALEX. STUART in *Tract. de Motu Musculorum* t. 2. fig. 3. Etsi vermicularem motum secundum sanitatem ita, uti vir ille inde collegit, semper procedere, non fatis omni ex parte probabile videatur.

Ex qua *inaequali*
constrictione intestina
a contentis
suis com-
pactis hinc
inde distenduntur
in saccos.

§. XV. Sed, quum *fistula intestinalis* massa chylosa, aut excrementitia, aut aerea, sive haec cum esculentis & potulentis, sive vi sola Atmosphaerae per oesophagum depulsa fuerit, plerumque sit onusta, ab ejusmodi certe *inaequali* constrictione eorum oneris istius contingit promotio versus ampliora loca, quae inter vicinos quolibet terminos arctiores intumescunt, & saccorum speciem nacta, sensim ob calorem loci ab elastico aere ulterius inflantur, quemadmodum 9
in puella bienni portionem intestini *Coli* adeo violenter ampli-

plificatam vidi, ut referret vesicam constantem tunicis ob summam elongationem quam pellucidissimis, reliquo ejusdem *intestini* tractu, & supra, & infra hunc tumorem, per summam contractionem extrinsece sulcato, & prorsus impervio.

§. XVI. His (§. §. XIII. XIV. XV.) ita contingentibus, pronam ad *mutuum intestini ingressum* viam sterni, colligere datur ex pulcherrimo in rana vivente PEYERII experimento; stimulis videlicet ejus intestinis, natisque hinc per diversa loca eorum dilatationibus, iisque onere superius memorato repletis, constrictionibus autem evacuatis, *arctiores* partes in sinum *tumentium* ingressae fuerunt. Vide sis haec fusius apud ipsum PEYER. Tr. de Gland. Intest. Ex. l. c. IX.

Qua ratione jam *volvulus* nasci potest.

§. XVII. Sed ad haec, dum, inter duos *spasmodice contractos* fines, intestinum a contentis tantopere expanditur, saevi cruciatus misere torquent aegrum, unde ille corpus agit, velociterque inflectit; qua inversione, & quae inde oritur, *inaequali* abdominis compressione, saepius repetitis, contingere potest (juxta Clarissimi DE LE BOE SYLVII sententiam) ut subinde contenta, per *relaxatum* alterutrum intestini *contracti* extremum, ulterius pulsa, locum opposito intestini extremo adhuc *coarctato* concedant, sese in cavitatem illam, expulsi, ut dixi, contentis jam vacuum, & satis capacem, insinuandi, atque sic, succedente intra breve tempus ejusdem cavitatis constrictione violenta, verum formandi *Volvulum*.

Vel dem nascitur detumescente subito intestinorum parte tumente.

10 §. XVIII. Restat dubium, num scilicet ipsa *fistulae* An pars in-
hujus *tumultuaria*, & *vario* nisu agens in *diversas* ejusdem *testini con-*
portiones, *syssole* sola, absque modo memorata illa repletio-
ne intestinorum a contentis, aut relaxatione alterius extre-
brarum mu-
mi

secularium
in laxiorem
attrahi pot-
est?

mi antea contracti, interdum potis sit (quamquam potentia talis ex structura & actione mechanica cum *circularium* tum *longitudinalium* fibrarum intestinalium nostro quidem iudicio hactenus nequaquam sit explananda) has ipsas portiones jam *varie* coarctatas simul ita loco suo turbare, & in motus adeo contrarios ciere, ut inde pessimus iste affectus, *intra-susceptio*, gignatur? Potem esse vix dubitare sinunt duo praepremis argumenta, *primum* consideratio compositionis *Volvulorum*, si plures uno simul in eodem cadavere deprehendantur; utpote quae compositio nonnunquam hac ratione obtinet, ut (positis v. c. tribus partium dislitis *Volvulis*) primus factus esse inveniatur cum *descensu*, secundus contra cum *adscensu*, tertius iterum, ut primus, cum *descensu* intestini, necnon *secundo* partium intestinalium, inter quasilibet ejusmodi *Volvulos* interstitiarum, tam consummata nonnunquam vacuitas, ut ne tantillum quidem (uti & id reperire mihi contigit) proprii smegmatis vel succi recondant; quemadmodum & ipse huic sententiae jam dedisse suffragium videtur acutissimus Vir. THOM. WILLISIUS in *Pathol. cerebri* cap. viij.

Causae re-
motiores
Intra-suscep-
tionis.

§. XIX. Huc usque naturam ac formationem proximam *mutui* intestinorum *ingressus* pro virili explanavimus; jam *causas* etiam *remotiores*, quae eum producere possunt, paucis tradere animus est. Earundem autem *duplicem* classem dari, accuratissimae summorum Virorum observationes edocuerunt.

Vel ipsi in-
testinali
cavo in
haerent.

§. XX. Quarum *priores* intestina ipsa adgrediuntur, & ad ejusmodi *irregularem* (quem superius §. XIV. memoravi) *systolicum* statum ea irritando provocant, sive hae eorundem capacitatem angustent aut oppilent, sive ipsos eorundem nervos vellicent. Ad has praepremis referenda sunt, *lumbrici* numerosi, in glomeres convoluti, atque cum *jugis valvulosis Kerkringianis* implicati; vasorum *arteriosorum inflammatio gravis*, ob resistentiam in *exterioribus* majorem, tumores

mores praepriis *introrsum* extollens, & sic canali intestinorum amplitudinem suam detrahens, atque nervos in statum violentum deducens; Praegressis colica, lienteria, cholera, diarrhoea, vel alia evacuatione alvina chronica, *faeces*, intempestive & subito adstricta alvo, in corpore resistentes *accumulatae*, & *mora acriores factae*, nervis mole & acrimonia sua molestae; multis rugitibus & murmuribus, magnam nimis abundantiam materiei flatulentae intra abdomem testantibus, accedens *contumaciter cohibendi status periculosa consuetudo*; denique fortasse *acres humores* quivis nervos intestinorum laedentes.

§. XXI. Alteram classem constituunt, quae *totum* ^{Vel universo} corporis ^{nervorum} *systema nervosum* efficiendo, *deuteropathice* ^{systemate vi-} demum ^{olenter affi-} in intestina vires suas exerunt. Qua ratione puella miserrime febris acuta, pariterque motibus *convulsivis*, in artubus primo, mox in facie, & subinde in *toto corpore*, saepius repetitis, tandem interrempta, in intestinorum fuorum, nullo caeteroquin *lumbricorum* nec *acrium humorum* onere gravidorum, pluribus locis verendam hanc *duplicationem* ostendit summe industrio viro TH. WILLISIO, vid. *PATHOL. cerebri* c. viij. Neque minus notatu dignum fuit exemplum (ex quo ^{in intestina} simul facilis animi pathematum *nutricis* una cum lacte in ^{agunt.} ¹² *lactentem* transitus patet) in puero, qui postquam lacte *nutricis perterritae* hausisset, sedis obstipatione, & vomitibus perpetuis (adhibitis etiam frustra *auri fulminantis* granis duobus) dirissime interfectus, intestina *eadem labe occlusa* exhibuit indefesso VIRO, FRID. HOFMANNO, in *Med. Rat. Syst. Tom. 4. p. 2. Sect. 2. c. IV.*

§. XXII. Vbi autem quacunque de causa intestinorum portio quaevis ab altera *introtracta* fuerit, dira, intolerabilia, atque commiseratione dignissima tormenta excitantur;

1. Contentorum intestinalium remora, stagnatio, & coacervatio; *Emphysema* omnium intestinalium & ventriculi; adeoque ventris intumescencia.

2. Canaliculorum arteriosorum, pariter & venosorum, cum per ipsum *Volvulum*, tum per *reliquas intestinalium regiones*, disseminatorum, partim a *complicatione*, partim a *distractione & vellicatione* tunicarum, obturatio. Hinc influxui sanguinis a corde propulsi obstaculum, vasorum eorundem expansio, humorum ibidem congestio, & error in loca aliena; dolor lancinans, productio caloris intensi; unde humorum per reliquum circuitus spatium motus acceleratur, ardor per universum corpus dispergitur, & id genus alia acutae febris symptomata efficiuntur. Atque adeo in malo hoc extinctorum cadaveribus *intestina* quaecunque non tantum, sed & universus interdum *ventriculus*, inflammatione ruberrima sunt oblecta; aut jam sphacelo hinc inde dissoluta. Quamvis & nonnunquam in cadaveribus observaverim, omnem prorsus phlegmones rubedinem, & a loco *mutuae susceptionis* ipso, & a *reliquo intestinalium ductu, & a mesenterio universo*, abfuisse.

3. In initio morbi frequens dejectiendi cupiditas, & cum in finem cereberrimi cum summa molestia nisus, sed aut irriti, aut nonnunquam dejectionem dilutam & cruentam, at parcam, deponentes.

Deinde sedes prorsus constipata, ita ut nec excrementa nec spiritus infra transmittantur, & aegerime relaxari queat alvus. Tum anxietates circa praecordia, anhelitus, laboriosa respiratio, jactationes continuas corporis, somni vacuitas, nausea, ructus nihil juvantes, gravissimi vomitus, principio *nuper ingestorum*, & in *ventriculo* adhucdum relevatorum, mox eorum hujus jam officinae & *intestinalium superiorum* virtutem *assimilatricem* expertorum, & in *jejuni* finem,
 vel

vel etiam in *ileum* depulforum, & colorem odoremque terribilissimum jam nactorum; aut & forte *recrementorum* ex intestinis ipsis *crassis* repulforum; *bilis* etiam *aeruginosa*, aut una cum his, aut & frequenter *sucera*, uberiori copia rejicitur.

4. Quibus dum aeger conflictatur, vires corporis sui magnopere labefactari & destrui sentit; & omnis earundem recuperandarum aufertur facultas, dum ejectione perpetua *Chyli*, atque multorum *inquilinorum* humorum, omnis tollitur nutritus; donec tandem *Leipothymiae*, *λείποψυχίας*, &, in crescente morbi violentia, *syncopae*, *convulsiones*, & *singultus*, superveniunt, quae deploratissimos omnibus suis aerumnis eripiant.

§. XXIV. Priusquam vero tristissimorum horum, & Nonnullorum ipso visu horribilium effectuum historiam missam faciamus, non incongruum fore videtur nonnullorum in §. praecedenti ad n. 3. enumeratorum *causam efficientem* breviter dilucidare, quae, in primis consistit in *motu peristaltico intestinorum inverso*, jam *mutata* veluti velificatione *cursum suum sursum* inflectente. Secundum enim naturam (ut cuilibet constat) *coarctatio* eorum a *pyloro ventriculi* inchoata, *deorsum* intestinum *Rectum* versus successive per partes progreditur, tum ad *Chyli* per *lacteas* venas distributionem, tum ut *crassiores materias* foras depellat. Sed haec ad *superiora* *cujus origo*, ratione sequenti reflectitur. *Intestinali* nimirum *fistula* alicubi constanter *clausa*, omnis illa materies, virtute *expultrice* superiorum *intestinalium* partium, *deorsum* usque ad interjectum sic *obicem* protrusa, ibi accumulata, & mora putrefacta, aut ipso pondere suo, aut accedente jam sibi *acrimonia*, perpetuo quasi stimulo nervos per *fissulam intestinale* densissime discurrentes ad sui excretionem sollicitat, tamque vehementer ibidem *contractilium fibrarum* creat constrictiones, ut ab
iisdem,

hisdem, dum *inferiores* angustias intestini vincere non potest, *sursum* retro-pulsa extremo naturae conatu *superiores* fibras ejus violenter aperiat, atque eas subeat. Ab hisce deinde fibris tanta vi disjunctis, valida videtur exerceri reactio, quae denuo *altius* evehit materiem hanc noxiam; haec autem quascunque deinceps *canalis intestinalis* intraverit regiones de integro eodem modo irritans, videtur sic sui ipsius *regurgitationem* in stomachum promovere, & motus vermicularis *revolutionem retrogradam* sic & creare & continuare.

ejus vera
existentia.

Dari enim re vera motum *antiperistalticum* non in intestinis *brutorum mactatorum* modo, sed vel in *vivorum* sectionibus, & in *vivo homine* conspexit Vir accuratissimus in observando IOH. IAC. WEPFERUS, in Tract. *de Cic. ag. c. XXIV*, dum portio *intestinalis*, quae ab annis nuda extra abdomen haeserat, *sursum* aut *deorsum* movebatur, prout ipse illam vel in superiori vel in inferiori parte leviscule pungeret. Verum enim vero illum non minus pervictum dederunt eventus quidam insignes, qualis, inter alios, quem modo laudatus WEPFERUS reliquit, ani avide adeo *suppositorium* arripientis, ac si id a manu intus valide traheretur; quemque, mirabiliorem multo, subministrat, a MATTH. DE GRADIBUS memorata historia puellae, cui *suppositorium* longum *ano* immisum brevissime *vomitu* rejectum; & cum altera vice simile *ano* inditum ad Coxam filo alligeretur, immo tertium ipsi immisum quatuor filis fortibus retineretur, qualibet vice abruptis filis illud cum adhaerentibus extremis filorum intra *intestina* attractum, atque etiam ex *Oesophago* fuit rejectum. Quem, stuporem legentibus incutientem, casum, cui utique fidem habuerunt Viri Eruditissimi R. DE GRAA-¹⁵FIUS in Tract. *de Clyster.* & D. SENNERTUS in *Pract.* l. 3. p. 2. Sect. 2. si quis in dubium revocet, non is saltem negabit, opinor, fidem GALENO, PARAEO, ipsi DIEMERBROEKIO & aliis

aliis Viris fide dignissimis; qui aut *clysmata*, aut *suppositorium emesi* reddita viderunt; Quibus adjiciendus est ABELVS ROSCIVS Med. Doct., qui in *Epist. ad F. HILDAN. in Centur. VI. obs. 70. & 71.* profertur, non tantum se prius phaenomenon saepius notasse in illis, qui *hernia incarcerata* laborabant, sed vel in quodam, in cujus cadavere, praeter *inarceratam ramicem*, a connata spongiosa mole *intestini* compressio secunda sibi conspecta fuerit.

His itaque ad animum revocatis, stupenda *motus antiperistaltici* violentia simul innotescit, quum ille, praeter *plexus omnes intestini Coli*, ejusque situm *perpendiculararem*, & *gyros intestinorum gracilium* innumeros, nec non *praeternaturales eorum angustias*, etiam superare debeat resistantiam summam, aut totam quoque pessumdare debet structuram, *Valvulae Bauhini*; quae liberrimum quidem digestionis residuo, omnibus fere nutritiis succis jam orbat, transitum ex *tenuibus intestinis* concedit in *crassa*; Verum contra est janitor severus, nequid ex *crassis* in *tenuia* resiliat. Atque eodem illo officio, ob summam & artificiosissimam Mechanicae suae structurae simplicitatem, vel post mortem adhuc accuratissime fungitur; unde, nec aquam, nec aërem ipsum, ex *Colo intestino* trans eam in *Ileum* deferre valemus, uti id vel in *tenuium infantium* cadaveribus experti fuimus aliquoties.

Ejus summa
Violentia.

Vbi vero *motus* illa *peristaltici inversio* in intestinis vere jam adest, videtur plerumque *omnibus* etiam *partibus ventriculi* easdem turbas inferre, quemadmodum in brutis vivis dissectis fieri *emesis* plus simplici vice laudatus WEPFERVS animadvertit, si *ventriculi* fibrae omnes *oesophagum versus* constringerentur. vid. *Tract. de Cicut. aq. c. viij*; quamvis & nonnunquam ea videtur, *superiori* duntaxat *ventriculi regione* in consensum adducta, arcum ejusdem majorem, sive

Ejus propagatio in Ventriculo.

fundum sinistrum, pacatum relinquere, quemadmodum & hoc probabile reddere videntur quaedam circa vomitum insolita phaenomena, quale erat, quod *Clar. Hofmannus* in *Med. 16 System. Rat. Tom. 4. sect. 2. c. IV.* sibi inde exponendum esse ratus fuit, in viro quodam *hernia* magna divexato, qui aliquoties omnia fere, quae ante tres vel quatuor dies assumpta essent, evomuerit, intus remanentibus, quae in prandio, tres vel quatuor ante vomitus insultum horas, comedisset.

Effecta mox tradita sicut morbum donatum variis nominibus, quae & *Crassorum* & *Tenuium Intestino* affictionibus conveniunt.

§. XXIV. Intelligitur itaque (ut ex diverticulo redeam in viam) ex §§. XXII. XXIII. *prolapsum intestini unius in aliterum* producere *passionem* miserabilem, quae & *Iliaca* vulgo dicitur, & vario alio labentibus saeculis insignita fuit nomine. Nomina autem illa scire lubenti fuisse tradituri sunt *Latinissimus Celsus* lib. 4. c. xij., & *GALEN.* lib. 6. *de loc. affect.* c. 2. atque inter recentiores pluries citatus *D. Sennert* *Lib. 3. part. 2. Sect. 2.*, nec non *CAEL. AVREL.* lib. 3. *acut.* c. 17. ut & *PETR. PETIT.* in *Comment.* in *Lib. 3. ARET. Cap. p. 61.* ubi etymologiam eorum simul invenire est.

Nos in iis tantum animadvertendum habemus, denominationes haec non modo *tenuiorum*, sed etiam *crassiorum intestinorum* affectibus competere, qui ex similibus, quam illi *tenuiorum*, causis origine ducti, fere eosdem funestos ac *Ilicos* eventus generant. Quemadmodum enim superius §. VII. ostensum est, causam *Ilei*, id est, malum *insinuationis mutuae*, in ipsis *crassis* obviam venisse, ita idem, in illis faciens, morbo etiam *Ileo* homines interemisse, docuit *BONET.* in *sepulchr. Anat. l. 3. Sect. XIV.* Quin idem *FR. HILDANUS* testatur, se post *Ilei* tormina dirissima circa principium *crassiorum intestinorum* in puerorum cadaveribus ejusdem generis afflictionem quam pluries invenisse.

§. XXV.

17

§. XXV. Vocem autem χορδαψός, uti aliorum, ita Hippocratis etiam Divi HIPPOCRATIS in scriptis, non arctiori sensu pro morbo *Iliaco*, ex *intestinorum contorsione* sola (quam rarissime, si unquam, nasci posse arbitramur); sed latius pro eodem, ex *intestinorum praeclosure* aliis, vel cum, vel absque inflammatione, generato, accipiendam esse judicamus. Quod si verum sit, per hodiernam experientiam labefacta aliquantum videri potest dignitas aphorismi Coi senis, qui sonat „τὰ δὲ πρὸ ἥβης οὐ γίνεται νοσηματα, περιπλευμονικά, πλευριτικά,, μὴ σύμφυτος χορδαψός. „Τούτων τῶν νοσημάτων πρὸ ἥβης οὐ χρὴ προσδέχεσθαι „γενησόμενον οὐδὲν. Summi etenim Viri, RVYSCHIVS, FEYERVS, HOFMANNVS, ELASIVS, SMETHIVS, & alii plures, dixerunt oculati testes, multum *infra pubertatem* infantes, scil. quatruiduos, semestres, annuos, biennes, triennes, quadriennes, sexennes &c. morbo *Iliaco* ex causa (reliquis jam omissis) duntaxat vel unica, *mutua* nempe *intestinorum immersione* ipsa, non *congenita*, sed quae *paucos demum ante obitum dies* intestina corripuisset, nato, interfectos fuisse.

§. XXVI. Nec ipse Ingeniosissimus DVRETUS in *Comment. in Coac. Praenot.* p. 417. magnum senem fatis videtur defendisse eo, quod morbus χορδαψός per productum a stagnatione, atque adeo putrefactione faecum in embryonibus, secundum hujus ipsius Medicinae Parentis opinionem, *Lumbricum latum*, exinde in pueris genitus, ita σύμφυτος quoque sive *congenitus* esse & dici posset; nam non ideo etiam *congenitae* forent reliquae remotiores ejusdem morbi causae, qualis vel maxime est exposito hactenus *duplicata intestini interceptio*, quae simul cum infante nata, ob summam necessitatem aperti canalis hujus, non ita diu ad menses plures, aut etiam annos, uti modo dictum est, occultari posset, sed

Nec tuto fatis explicasse Senis verba videtur ipse Duretus.

brevi acutissimas, superius §. XXII. enarratas, calamitates induceret. Non fugit nos equidem nonnullos etiam casus existisse, ubi citra ista horrenda effecta malum hoc diu satis intestina occupasse videri poterat, qualis est, qui invenitur in *Ephem. Nat. curios. ann. 1. obs. 126.*, filiolae videlicet, ab ortus sui vestibulo alvo summe fegni laborantis, donec ea in dentitione demum difficili convulsa fatis cesserit; Nec non, qui in iisdem *Ephem. decur. 2. a viij. obs. 13.* legitur, alterius infantis absque ullis vomitibus stercoraceis, & alvo etiam aliquatenus sequace, excrementa tenuissima, etsi difficillime, egerentis ad vitae terminum usque; Imo & tertii, quod plus est, qui in iisdem *Ephem. decur. III. a. II. p. III.* memoratur, perpetua diarrhoea ad mortem usque diffluxisse. Quorum omnium tamen intestina, sed quod notandum est, non crassa, sed gracilia, supra dictam interceptionem praesentem monstrarunt. Verum enim vero non monstrarunt ideo eam, saevientibus modo dictis phaenomenis, plerumque vitio crassorum potius, quam tenuium, intestinorum adscribendis, jam praesentem, aut ab ipsa etiam nativitate in puerulis haece jam genitam fuisse, & non demum sub agone mortis, aut in convulsivis concussionibus corporis natam; quorum posterius multa argumenta adstruere potius videntur.

Diagnosis
Intra susceptio-
nis Intestino
rum ambigua.

§. XXVII. Quum autem affectus Iliacus citra hanc intestinorum involuionem, frequenter etiam, uti modo subindica-
bam, a quamplurimis aliis, & indole equidem admodum
discrepantibus, quin & sese invicem saepe concomitantibus
causis proveniat, summa industria in quolibet casu oblato
inquirendum erit in ejus originem. Adeoque σημειωτικῆς
hic, si ullibi, consummata infortunate curaturo, Dogma-
tico Medico postulatur notitia. Verum hoc opus, hic labor.
Competentia enim, & propria, signa, ejusmodi intestinorum
involuionem ab omni alio eorundem malo, Ileum etiam pro-
ducere

ducere apto, certo discernentia, reperire & tradere satagen-
 19 ti, dubio procul statim innotescet deploranda Medicae sci-
 entiae in his egestas. Etenim qui *involutionis*, saepius di-
 ctæ, causas omnes, & symptomata quaecunque superius §§.
 XIX. ad XXIV. tradita, exquisitè scrutatur, qui ad amissim
 seorsim singula ponderat, qui & confert deinde inter se uni-
 versa, non ultra, quam *probabiliter*, eam adesse, affirmaverit,
 Solatium interim duplex hanc artis inopiam hic haud parum
 emollit, *primum* quod ejus in *Ileo* laborantibus praesentis *su-*
spicionem, dicta ratione comparatam, haud raro eventus per
 cadaverum, immo vel vivorum (ut in curatione infra patebit)
 hominum, incisiones notati, Medicinam facientibus *confr-*
matam dederint atque *certam*: *Alterum*, quod propemodum
 cunctæ, quibuscum forsan *involutio* aperito confunderetur,
Ilei causæ, fere iisdem, quibus illa, remediis, non impune
 duntaxat, verum & secundo saepius successu tentari possint, ut
 adeo error hic subnatus minus quam alibi sit noxius. Sedem
 tamen cujuscunque causæ hujus morbi, num scilicet in *te-*
nuiibus, an in *amplis Intestinis* illa resideat, ex loco doloris, &
 tumoris, nec non ex spatio intervallorum inter quoslibet
 vomitus, atque ex inspectis ipsis rejectionibus, sufficienter
 illucescere cum multis docet laude dignissimus D. SENNERTVS.

§. XXVIII. Ea vero mali sedes si recte distingui possit, *Prognosis.*
 etiam *Prognosis*, quam in hoc morbo, ex effectibus supra fu-
 se enarratis, semper amaram esse, eruere facile possumus,
 exinde immutabitur; *praegrans* enim *crassorum* levior erit,
 quam *tenuiorum* intestinorum *mitis* affectio; in *posteriori* enim
 casu omnis nutritio tollitur, & quorumcunque applican-
 dorum remediorum magis restringitur occasio. Si vero tu-
 bi intestinalis pars *inferior superiorem* amplexa fuerit, aut *in-*
volvantis cum *involuta* portione concretio jam existat, ferme
 occasio illa tota tollitur, & omnis medela non frustra dun-
 taxat,

taxat, verum etiam cum detrimento adhiberi videtur. Interim, quoniam tunc cominunter, ex ipso genio mali, certo pereundum est aegris, praestabit anceps remedium explorare, quam ipsos, sine ulla solatii specie, in miseris suis desperantes relinquere.

Indicationes.

§. XXIX. Ob saevitiem itaque mali summam, quam primum, & veluti festinanter, ejus ablatio molienda venit; hinc indicationes seqq. sibi proponat curaturus:

1. *Viribus vitae* (ut in omni morbo) consulendum,
2. *Remotas causas* corrigendas, fugandas.
3. *Alvi exonerationem* restituendam,
4. *Motus peristaltici intestinorum inversionem* emendam.
5. *Symptomata* reliqua gravissima lenienda, auferenda.
6. *Intestina* cito vindicanda *parte incarcerata*.

Harum tantum tres, videlicet tertiam, quartam, & sextam, ceu directe huc spectantes, una explicabimus, reliquis, ut generalioribus, brevitatis causa omissis.

De Enemati-
bus & Suppo-
sitoriis.

§. XXX. Si anus itaque adstrictissimus introitui siphonis obest, prius fovendus & relaxandus venit emollientibus, oleosis, unguentis, vel linimentis. Tum enemata primum blanda, lubricantia, aquosa, saepius sunt immittenda; Mox hisce parum proficientibus, adjicienda repetitis vicibus sunt acriora, stimulum inferentia, ac *motum intestinorum deorsum* dirigentia; uti acrius purgantes, *radices, folia, salia neutra, succi & gummata* &c. Nonnunquam & suppositoria aliquantum stimulantia interponi possunt.

§. XXXI.

§. XXXI. *Fumus Nicotianæ* ex tubulo inverso, vel alia machina, in nunquam satis laudando opere chirurgico L. HEISTERI pag. 1100. descripta, & Tab. 34. fig. 13. delineata, De injectione
sumi Tabaci.
21 in sedem validissime propulsus, a nonnullis, consilio Egregii TH. SYDENHAMII, & Clarissimi DEKKERI Academiae hujus quondam Professoris, obtemperantibus, omnium praesentissimus clyster habetur: a quibus stat & ipse Candidissimus L. HEISTERUS, qui in *hernia incarcerata* dirissime discruciat, & morti jam proximis, tam promptos & salutiferos hujus clysteris, ex *acerrimo* equidem *Tabaco* parati, effectus ipse observavit, ut beneficio illius nunquam ad scalpellum illo in morbo accedere ipsi opus fuerit, quemadmodum ipse in eodem *op. chirurg.* testatur p. 807. At tamen ab aliis ob pessima alia saepe inde creata mala nicotianus ille Clyster ceu periculo plenus despicitur & repudiatur.

§. XXXII Si existimemus faeces solidiores simul *fistulam intestinalem* obsidere, vel acria eam infestare, diluentia, attenuantia, temperantia, lubricitatemque addentibus, De Diluentibus & Lubricantibus.
decocta vel infusiones, aut olea pressa, larga copia sunt ingurgitandi.

§. XXXIII. Perseverante morbo statim valide purgantia, *Hydragoga* dicta & *Melanagoga*, propinanda & per *epicrasin* exhibenda, quae *intestina* ad motum naturalem versus *inferiora* disponant, & *inclusam* eorundem regionem *carceribus* solvant. Atque idem tentandum est in tenellis infantibus aequè quam in adultis, & donec alvi fiat exoneratio reiterandum, ex consilio expertissimi RUYSCHII, qui praesertim inculcat *cathartica* ratione virium in quolibet aetate satis acria requiri. Monendum interim venit, acria & vellicantia quaelibet circumspecte esse concedenda, ubi simul phlegmone in intestinis saevit.

§. XXXIV.

De fistenda
emeſi.

§. XXXIV. Si *Vomitus* pertinaciter repugnat medicaminum assumptioni, *anodynis*, vel & *narcoticis* sopor ad tempus inducendus est furibundis fibris *oscillatoriiis*, quae ad hanc excretionem cooperantur. Aut post devoratum purgans, dictitante saepius laudato RUYSCHIO, aliquantum *spiritus vini* aegro, quod is in ore detineat, exhibendum. Quod idem in his, & similibus omnibus casibus maximo itidem usui erit, si id nauseosi ingratiſſimique saporis quodcunque remedium v. g. *oleum lini*, in oesophagum depellendum praegressum fuerit. Praeterea regioni *epigastricae fomenta* vel *epithemata* ex *stomachicis* penetrantibus, *spirituosis*, *aromaticis*, aut & *anodynis* applicanda calide.

De ponderosioribus corporibus deglutientis,

§. XXXV. Alvo adstrictissima, discruciatibus saevis, & emesi, perseverantibus, ad remedia minus usitata, sed his in casibus saepius comprobata, demum, vel & maturius, descendendum, quae *pondere* suo in *intestina* ex *ventriculo* subito impacta eorundem *repulsum* invertant, membranas *contractas* expandant, *duplicatas* extricent, nec non *obices* quoscunque depellant.

Imo de glandibus metallicis.

§. XXXVI. Huic autem scopo intervniunt *glandes ponderosae* e metallo, *plumbeae*, *argenteae*, vel *aureae*, quas, ut simul stimulus adsit, alii confecerunt ex *regulo antimonii*, alii & ipsas *plumbeas mercurio vivo* incrustarunt. Cujus auxilii in desperatissimis casibus, ubi quodcunque fere remedium genus incallum adhibitum fuerat, visi sunt saepius exoptatissimi eventus. *Pondus* earum sit plerumque non minus quam vel *unciae dimidiae* vel *integrae*, quum observatum fuerit, ex variae magnitudinis in tali morbo deglutitis globis, ponderosissimum, etsi ultimus omnium adsumptus, & in ventriculum depulsus fuisset, omnium tamen promptissime superatis resistentiis ano egressum fuisse, remoratis adhuc dum intra abdomen levioribus.

§. XXXVII.

§. XXXVII. Omnibus tamen his *glandibus*, cen ma-^{2o}. De ipso
joris tarditatis moleculis, multi in arte Celeberrimi viri *mercurio vi-*
longe praeferunt largum *Hydrargyri* potum. Quippe qui, ^{vo,}
ob mobilitatem summam, & summum post aurum omni-
um cognitorum corporum pondus, expeditius *ventriculum*
videatur & *intestina* permeare versus locum *intestinorum*
gravi illa *angustiarum* labe laborantem; inchoare harum
quarumcunque apertionem; atque reliquam hujus canalis
congeriem, in motum & situm *naturalem* restituere.

§. XXXVIII. *Quantitas* ejus ad *unc. ij, IV. ℥℥* vel ^{Ejus quantitas}
integram ipsam determinanda erit. ^{adhibenda;}
Innoxius enim semper ^{blandities}
fuit caute exhibitus *Argenti illius vivi* in *primas digestionis vias*
ingressus, ut &, nisi *intestinale vitium* nimium obstaret con-
tumaciter, ex iisdem felix semper reditus. Id quod exper-
tus Centurio ille, qui, narrante V. DE WIELE, cum a Prin-
cipe in media computatione risum captante inscius semilibram
Mercurii vivi in capaci poculo vini pleno ingurgitandam ac-
cepisset, illudque uno haustu heroico evacuasset, praesenti-
bus multis Convivis, adhucdum fere bibens, nec tempus sece-
dendi habens, in cachinnos omnibus effusus, assumptum pon-
dus largissimo cum pridianae coenae foenore innoxium ano
reddidit. *Blanditiem* autem hanc *Mercurii vivi* in ipsis bru-
tis demonstrat experimentum Doctiss. WEPFERI in *tract. de*
cic. aq. cap. 22. inveniendum. Et summam ejusdem, saepi-
us spectatam, *efficaciam motum peristalticum* intestinorum in-
24 *versum* in *sanas* conditiones revocandi, eorumdemque prae-
clusiones, licet a causa externa ortas, ampliandi, firmabit
incredibilis fere casus, ab expertissimo Viro F. HOFMANNO
in *Med. Rat. 1yst. tom. 4. Sect. ij, c. IV. de foemina herniosa*
relatus.

Immerito *Venenum* ille a
Dioscoride &
Plinio adpellatur.

§. XXXIX. Quam ob causam praecipitanter nimium visus est describere deleterias hujus metalli vires *Dioscorides* in lib. V. c. 70. & in lib. vj. cap. XXVII. quasi illud epotum, instar *Lithargyrii*, torminibus intensissimis ventriculum & intestina exederet, aut pondere suo laceraret. Similiter immerito ipsum *veneni rerum omnium* nomine infamavit *Plinius* in *Hist. Nat. lib. XXXIII. cap. VI.* Exempla enim profare ipsius vel ad libras usque citra aerumnas deglutiti, insuper memorat *Ambros. Paraeus lib. 21. de venen. c. 46.*

Nec frigore intensissimo coagulatum sanguinis funestum infert ubique;

§. XL. Parum etiam doctrinae Physicae consentaneum videtur quod alii tantam malorum catervam, *universi* scilicet *sanguinis coagulatum*, deducere velint ex summo mercurii *vivi frigore*, quasi ille *decies quater* aquam *gravitate specifica* antecedens, itidem *frigoris gradibus totidem* ipsa acrior foret. Docuerunt nimirum (ut hodie palam est) *Thermoscopium* fidelissimae monetae, omnia corporum genera cujuscunque densitatis, commissa satis diu eidem temperiei caloris communis, nunquam habere diversitatem ullam caloris vel ignis, ullo respectu, modo aequalia volumine fuerint. Quamvis interim corporum densitas, particularumque ea constituentium cohaesto, discrepans varie, diversitatem nonnunquam sistat in velocitate, qua, applicatis sibi invicem varii caloris corporibus, cum minus calido corpori ignis copia adjicitur, tum excessus caloris in calidiori diminuitur. Modo dixi non *semper*, sed tantum *nonnunquam* diversitatem in hisce produci a varietate corporum modo memorata, quibusdam enim 25 sub conditionibus inde nulla phaenomena notabilia excitantur. Quod utique in ipso hoc metallo summa celebris *Fahrenheitii* industria detexit; illud enim variae densitatis corpora se ipso calidiora ambiens, eorum *nonnulla*, fortasse pro ratione excedentis gravitatis, *decies quater* *ocys* aqua, *alia* vero ipsa aqua *tardius multo & debilius* ad inferiorem gradum

dum caloris redegit. Vti haec, lectu jucundissima, ut & admiranda, exactissime descripta habemus a Viro Summo HERMANNO BOERHAAVIO in *Chem. Tom. I. tract. de igne. Exp. XX. Coroll. 10. & seqq.* A cujus docto ore, donec ultimum ad suos Discipulos in Schola privata, angustia jam praecordiorum haud levi, alloquium acerbo hocce instantis fati prognostico clauderet, *vix crediderim, Domini, pulmones amplius suffecturos, valete!*, me pependisse, cujusque salutaribus praeceptis privatim etiam, & pro ea, qua parentem meum Vir Maximus dudum foverat, amicitia fidelissimis ad moderandam totam studiorum meorum rationem (quod praeficere dixerim) me usum fuisse, tamdiu laetabor, quamdiu mens sana erit in corpore sano.

§. XLI. Vnde profecto colligere datur, *mercurii vi-* Licet in febribus acutissimis haec mala generaverit, incaute propinatus.
vi usum non universim esse vituperandum, nec *summum e-*
bus acutissimis
jus frigus accusandum, ob temerariam adeoque lethalem applicationem ejus nonnunquam visam in *febribus ardentissimis*,
haec mala generaverit, incaute propinatus.
 ubi ab ejus usu sanguis in cadaveribus congruatus inveniebatur. Cujus exempla RAMAZZINUS in tract. *de morbis artis*. c. 2. ex BORRICHIO; & MATTHIOLUS in *Dioscorid.* l. 6. c. 28. ex conciliatore Petro Aponensi, tradiderunt; Erroribus enim in *rebus non naturalibus* (quos in illis casibus aegri isti simul cum *hydrargyri* potu commisisse referuntur) si vel tantummodo gelidae aquae nimis profusus haustus sociaretur, ab illis qui itidem *causa* detinentur, nonne & iis
 26 ab hoc gelido potu vasa constringente, humores condensante, & a reliquis aeris injuriis inductum iri eosdem, quales mox ab *argento vivo*, mortiferos eventus praesagiret multarum tristissimarum, quae inde visae sunt, historiarum memoria?

Methodus e-
um exhibendi.

§. XLII. Si igitur ulus hujus metalli necessarius ju-
dicatur, illud totum, & poris alutae egressum, prudentissi-
me jungi potest cum oleis *amygd. dulc. rec. Rapar. Olivar. Li-
ni*, vel cum *mucilaginis* decoctis, aut cum *jusculo carni-
um* pingui, calidis, & id sic oblatum ob densitatem suam sum-
mam constantius calorem suum servabit quibuscunque aliis
liquoribus notis.

Ejus autem post assumptionem aeger deinceps aliquam-
diu in latere dextro decumbat, ut pronior sit ejus in *inesti-
na* transitus; post haec, si vires aegri id concedant, levem
ambulationem aut vectionem instituat, ut metallum labile
citius iter suum conficiat; atque iisdem sub cautelis *glandes*
majores §. XXXVI, si *mercurio* eas forsitan quispiam praefe-
rat, exhiberi possunt.

Idem ingredi-
potest ^{vso}
rum *lacteorum*
osculi.

§. XLIII. Quod si haec remedia *vias digestionis pri-
mas* iterum aperuerint, & alvum exoneraverint, inde ene-
matibus emollientibus, & eccoproticis, similibusque, insi-
stendum erit. Et licet forte diutius *mercurii vivi* particulae
intestinis inhaereant, non inde tantum diu criminis metaen-
dum est; notavit enim Clar. F. Hofmannus datam dimidia-
tam libram ejus, non ante diem quartum decimum, partitis
quotidie vicibus, alvo exclusam fuisse, attamen sine noxa.
Ne nimium tamen hic securi exultemus, in totum negando
aquam hanc *siccam* vasorum *lacteorum* orificia nunquam intra-
re posse, vetat experientia incomparabilis H. Boerhaavi.
Ille enim (dum lectionibus in Nosocomio publico hujus civi-
tatis restaurandis felicem administrationem praxeos clinicae
praemitteret) auditoribus suis communicavit observasse se
puellam ex *mercurio crudo*, in vermium necem praescripto, 27
in febrim putridam, factorem animae, & ulcerationes gin-
givarum incidisse.

§. XLIV.

§. XLIV. Nimis tamen fortasse meticulose monet 4. Aureo globo deglutito Mercurii adjecio non videtur perniciofa.
 BONETUS in *Sepulch. Anat.* l. 3. f. XIV, ne jam deglutito *aureo globo*, nec secedenti, superadjiciatur *Hydraggyri* haustus; quia duo illa corpora veluti se mutuo sint detentura summo cum aegri discrimine. Videretur enim ad summum factum iri ex utroque *amalgama* & id quidem *gravissimum*; qua de re etiam *Dioscor. lib. V. c. 70.* dixit, *mercurii* potui mirabile ferre auxilium auri *limati* scobem, sive ramentum quam tenuissimum, epotum.

§. XLV. Topicum, sed ultimum, remedium, quod An flatus folli- l: fibrilli im- pellendus sit in anum?
 jam HIPPOCRATES in *lib. 3. de morbis* collaudaverat, *Follem* videlicet *fabrilem* ano adaptandum, & flatum eo in ventrem immitendum, qui *angustata ab inflammatione intestina*, dilatet, RIVERIUS in *convolutionibus* itidem & *contorsionibus* intestinorum commendat ob felicissimos ejus effectus; & ipse TRALLIANUS id usurpare consuevit; verum, illudne in *intestinarum involuone* sive *mutuo ingressu* aequae bene cederet, haud aequae certo patet.

§. XLVI. Magnam vero adjicit Egregius BARBETTE, An cucurbita sugens efficax sit.
 loco dolenti imponendam sugentem (vulgo *ventosam*) *cucurbitam*, at saepius removendam, atque iterum renovandam. De cujus successu parum sperandum videtur, si *susceptio intestini* inter alia *intestina* profunde tecta vel sepulta haereat.

28 §. XLVII. Omnium autem ex arte subministratorum Suadet ut ex abdomine intestina educantur & explicetur vobulus.
 auxiliorum frustra periculo facto, aegrotantibusque palam ad aeternum somnum veloci gradu properantibus, quidam, praesente consilio nostri *Latini HIPPOCRATIS*, satius rati in certissimo discrimine anceps quam nullum remedium experiri, eo devenerunt, ut circa locum maxime tumentem atque obstructum (qui interdum innotescit ex eo, quod ho-

mines afflicti quaecunque ingesta *deorsum* ferri per *intestina* ad aliquam eorum plagam usque, sed inde *tumultuose regurgitare*, ipsi sat distincte perentiscant) *apertionem* suadeant *ventris*, & *intestinorum*, quantum sufficit, *eductionem*, ut extricetur ita artifice manu eorum *mutuus amplexus*.

Quae operatio
molestissima
est.

§. XLVIII. At violentas *intestinorum* ex abdominali vulnere egressus, praesertim cum omnia perquam tument: promptaque eorum eductorum & solita, ab ambiente atmosphaera, immutatio (etfi interdum absque labe per menses, immo a *mesenterio* & *vasis suis* soluta, propenderit, quales qui legantur & relegantur dignissimi casus habentur in *SMETH. misc. obs.* l. X. 1590. & in *Ephem. N. C. a. v. p. 224*); ut & difficillimus eorundem in capsam suam reductus; nec non eorundem *partium vitiose positarum* non adeo promte detegendum latibulum, & interdum occurrens concretio; *operationem* illam, laboriosissimam, & fere semper mortiferam, annuntiant.

Insignia tamen dantur exempla felicissimi successus ejusdem.

§. XLIX. Luculentum tamen exemplum admodum secundi *operationis* ejusdem eventus, vide sis apud BONETUM in *Sepulchr. Anat. t. 2. p. 228*. Vbi chirurgus juvenis castra diu secutus, cum magna fiducia sanationem miserrimae hoc morbo laboranti *ab operatione* pollicitus, voto suo refertur & aegrae eximie satisfecisse. Nec minus fortunate eandem, se juvene, celebratam fuisse a magno Praeceptore suo, affirmanti facile credes candidissimo atque omni fide dignissimo VIRO H. OOSTERDYKIO-SCHACHT. Quum nimirum foemina quinquagenaria, admodum truculentis hujus morbi symptomatis defessa, a nullo remedio *enematum, fomentorum, cataplasmatum, & cucurbitarum magnarum ventosarum* abdominis, a celeberrimo NUKKIO-successive applicatorum, levamen ullum cepisset; ille, in praxi felicissimus, *inspicatus*
inte-

intestinorum mutuam amplexum subesse, author fuit, ut chirurgus dexterrimus, in latere sinistro, quatuor digitos transversos ab *umbilico*, oblique versus inferiora simul & posteriora facto abdominis hiatu, *intestina*, (statim absque ulla mora lacte tepido fovenda) protraheret, quaereret locum *involutum*, eumque lente evolveret, mox omnia *intestina* reponeret, & tandem vulnus abdominis confueret. Quod consilium dictum factum adeo bene cessit huic, fere jam morienti, mulieri, ut eductis *intestinis*, &, bona fortuna, subito *eorum immersione*, omnium mialorum matre, reperta, inflammata necdum, nec coalita, & post olei multi inunctionem diducta; atque postremo, post eorum refusionem secundum artem, gastroraphia ex voto absoluta; primum quidem enemata emollientia alvum denuo aperuerint, postea vero vires restaurati corporis ipsae sponte sua apertam illam servaverint, eo effectum, ut illa ex orci faucibus veluti erepta, brevi perfecte sanata, & ultra 20. deinceps annos superstes, fuerit.

§. L. Quod si post *intestinorum* reductionem in abdomen, eorandem *conorso* aut *depravata positura* metuatur; *Intestina red-
cta, concussa
corporis, sed
vel sponte, in
propria loca
disponuntur.* jubente C. CELSO, aeger leniter concutiendus est, quo per se singula *intestina* in suas sedes reducantur, & in hisce consistant. Quin, quod eorum partes, si quae forsan a situ propria loca
disponuntur. commodo, dum reponuntur, aberrent, facultate sola corporis ipsius in propria loculamenta sponte regrediantur, imple credere haud dubitavi, ex quo viventium brutorum incisorum *intestina* educta, omnivaria ratione in *contrarios gyros* a me flexa, & *concerta*, tumque hac, quousque id praestari potuit, *ternaturali* positura rursus per vulnus in abdomen intrusa, nullam notabilem functionibus *naturalibus* eorum animalium, brevi omnia sua constanter iterum peragentium ut prius, labem intulisse mirabundus animadverti.

VELSE DE QVIBVSDAM
PARS SECUNDA.

D E

ALIIS MACHINAE HVMANAE EXTRA-
ORDINARIIS.

Observatio Anatomica Prima.

In cadavere viri robustissimi, valde musculosi, admodum proceri, aetatis anno 27^o vel 28^o denati, & ut ex colore, torositateque totius corporis, nec non contentis crassioribus stomachi videbatur, modica sanitate extincti, praeter *volvulum*, quem in ipsa Dissertatione §. VII. attuli, sequentia mihi occurrerunt notanda.

1. Extrinsicus nullibi vitium, at thorax latissimus & tumens. Integumenta autem communia in latere dextro a *Pectorali* musculo removenti, mox obvius odor, non ingratus primo, & quasi recentibus *Liquiritiae* radicibus proprius, sed sensim ingravescens, & tandem nauseosus. Membrana adiposa hic, & super ipsis abdominis musculis aquis quodammodo turgida.

Multi musculi concreverunt.

2. *Pectoralis* porro musculus ipse extrinsicus sanissimus, intrinsicus arctissime cum cartilagineis partibus costarum *verarum*, & musculis *intercostalibus* ipsis connatus. Immo in quibusdam locis omnes hi musculi, in se invicem valide compressi, & una cum indurata membrana *Pleura* in unam scirrhosam duritiem versi. Musculus *subclavius* itidem in ligamentum quasi conversus. Pinguedo, nec non glandulae prope axillam, induratae.

3. Mox.

3. Mox, ubi leviter vulneraveram *Pleuram* membranam Thoracis ca-
 magno impetu e thorace liquor subgryfei coloris, & odo-
 ris, qualem jam ante subolfeceram. Stylo in hanc cavitatem dextra
 dextram thoracis demisso nullum pulmonis dextri vesti-
 gium obviam, sed copia ejusdem liquoris, quem exinde ad
 libras 12. eduxi. Hic spissitudine, ac homogeneitate, at-
 que odore ab *ichore* diversus; pure autem bono magis candi-
 cans & fluidus.

vitas dextra
 pulmone va-
 cua, liquore
 candido plena.

Prius quam thoracem discinderem, aliquot intervalla
 costarum *verarum* musculis *intercostalibus* exui, ut viscerum
 ejus cavitatis positura recte innotesceret. Ibi pulmo *dexter*
 ex loculo suo prorlus extrusus in *sinistram* cavitatem thoracis;
 margo autem ejus *anterior* uti *sterno* proximisque cartilagineis
 portionibus costarum dextrarum, ita & margo ejus *posterior*
 eminentibus corporibus vertebrarum *dorsi*, firmissime accre-
 verat; & inter hos terminos latus ejus dextrum applanatum
 atque tensum.

Pulmo *dexter*
 in *sinistram*
 cavum thora-
 cis adactus.

In aperti denique thoracis camera *laeva* pulmo proin-
 de *dexter* & *sinister*, ut & *Cor* cum suis vasis arte compressa,
 alluente simul magna copia lymphae subrubellae: camera
 vero *dextra* pulmone suo orbata, &, ut dixi, lactei coloris
 liquore repleta.

Pleura membrana dextra in quibusdam locis macerata
 & dissoluta, in aliis dura & ad minimum decies incrustata;
 qualis involucrorum praeternaturalis crassities etiam in em-
 pyematibus & pulmonalibus vomitis haud infrequens est;
 sed in sinistro *sacco* membranae ejusdem conspicua valida
 phlegmone.

Pleuraque vi-
 scera thoraci:
 vitiata.

Glandula *thymus* pro ratione aetatis extra ordinem tu-
 mens; sed omnino scirrhusa.

Pulmonis dextri moles multo minor quidem, quam *illa sinistra*; tres tamen ejusdem *lobi* singuli superflites, quorum externa quidem tunica spissa & callosa, verum ubique continua, nullibi perforata; quin ipsa eorum substantia modice sana nullis contaminata vomitibus, at parumper compacta. *Pulmo* proinde hicce nequaquam in causa effusi intra thoracem liquoris.

Pulmo sinister summopere, sanguiferis vasibus obstructis, extrinsecus ruber. *Pericardium* mole sua, duritie, nec non crassitie membranae suae, perquam immutatum.

Viscera abdominis.

5. Ex patefacto, post haec in thorace visa, abdomine multus sanguinolentae lymphae profluxus. *Omentum* ibi, inter *Colon* intestinum & *ventriculum* convolutum, sed tamen propagine quadam *Peritonaeo* infra *Lienem* firmiter adglutinatum.

In *intestinis tenuibus*, & praepriis quidem in *sejuno*, spectaculum texturae valorum sanguine turgentium, quasi arte nitide repletorum. In intestino *Caeco* *Volvulus*, quem superius in Diss. explanavi.

Ventriculus turgidus liquore coloris cinerei, & frustis casei femine cumini conditi, medium fere digitum longitudine adaequantibus; quae quandoquidem leviter tantum macerata, dubio procul brevi ante mortem devorata, signum dabant hominis non adeo diu, aut certe non adeo graviter, aegri.

Vasa lactea chylo turgentia.

6. Ex *intestinorum tenuium* lateribus, ut & ex eorundem *dorso* etsi obscurius, jucundissimus nobis conspectus prodeuntium valorum *lacteorum chylo* spissiori refertorum; quorum alia secundum vasa *sanguinea*, alia vero ab eorundem di-

directione seorsum, & vario flexu, proserpebant versus *mesenterium*, & inter ejus *duplicaturam* pergendo, in truncos majores successive coeuntia, tandem *glandulas* ejus *vagas* ingressa, pulcherrime etiam easdem ambire & coronare cernebantur.

33 Numerus autem, nec cavitas, horum vasorum ubique aequalis, sed ea circa *medium intestinum jejunum*, omnium, uti capacissima, sic & numerosissima. Per illud vero *intestinum* & pauciora & arctiora. At ex ipso *duodeno*, (in quo ejusmodi vasa se nunquam reperisse scribit I. D. SANTOR. in *obs. Anat.* c. IX, §. X.) emergebant parvi vere *lacteorum* rami, etli *chylo* dilutissimo pleni, & vasa *lymphatica* potius, quam *lactea*, referentes. In *crassis* vero *intestinis* nullum eorundem specimen,

Distributionem autem eorundem tubulorum *chyliferorum*, superiori propemodum similem observare insuper mihi licuit in infantis biennis *intestinis*, ob *glandularum mesentericarum vagarum* obstructions, denso horum tubulorum tegmine itidem ornatis.

Chylus porro tenacissime adeo iisdem inhaerens, ut ex *Chylus tenaciter iisdem inhaerens.* utroque illo cadavere, in spirituoso liquido, reservare, jam a longo tempore, potuerim *intestinales* portiones, in quibus praeter venosa arteriosaque vasa, varii coloris materie condente penitissime ex arte impleta, hi tubuli *chylo* spissiori turgentes distinctissime conspiciuntur.

7. *Ductum thoracicum* etiam prolequenti, ejusdem *Ductus thoracicus & oesophagus, non lacerati.* canalis universus deprehensus est integerrimus, ab ortu suo ad exitum in venam *subclaviam* sinistram usque. Neque ulli disruptio ulla vasis *lymphatici* majoris in thorace haerentis, sic & *oesophagus* toto suo itinere illaesus fuit.

Examen li-
quoris e tho-
racis cavo
educti.

Liquoris in
thoracis cavo
inveni diffu-
sio per multas
diffusas partes
corporis, sed
in latere tan-
tum dextro.

1. Per der-
sum scapulae
dextrae.

8. Hinc itaque suborta mihi cupido, unde ergo tanta & talis in thoracem colluvies? quam, nec *chyliferus ductus*, nec *stomachus*, nec vas *lymphaticum* majus (quantum videre licuit), nec postremo, *pulmo* ipse, huc deduxisse apparebat. Plurima illa erat, ut superius (3) indicavi, & singularis insuper indolis; candida nempe colore, mixtura valde aequabilis, neque ullo putredinis signo foeda, licet jam quinque a morte hominis lapsi fuissent dies. Oracula nostra consulenti, pus esse respondit Vir Celeberrimus B. S. ALBINUS, quale ipse antea ex maximo abscessu *hepatis* specie liquoris huic valde similis, magna copia eduxisset. Deinde auctore Viro Clarissimo H. D. GAUBIO laticem hunc plures dies in digestionem sepositum observavi. Non putrescebat, quin odorem *acescentem* spirabat, & in duas partes sese separabat, quarum altera ponderosior, spissa, instar lactis coaguli mucosa, & subflava; at multo tenuior altera, subviridis, & priori innatans; separationem autem eam, diuturno foci caloris non turbatam constanter retinebat; at *acescentem* suum odorem, sed non nisi post multos demum dies, cum *putrido alcalino*, valdeque nauseoso, commutabat.

9. Ad loca porro inventi hujus in cadavere stagni non indiligenter animadvertendum videbatur. Plurimis nempe in dextris, non tamen lateris in corpore illo *sinistris*, sed tantum *dextris*, locis latex ille comparebat.

Primo namque in ipso *scapulae dextrae dorso* inter fibras carnosas musculi *infra-spinati*, & vicinas musculi *deltoidis*, insinuata derinebatur ingens congeries liquoris, cum latice illo antea intra cavum thoracis iidem *dextrum* invento, perfecte convenientis; dum (quod admodum peculiare visum fuit) nulla ejus gutta, nec in musculis sub *scapula* sitis, nec in aliis *deltoidi* vicinis, inventa fuerit.

Secundo

Secundo clunis etiam *dexter* insigniter tumescebat praecipue in regione sua exteriori. Separando musculos ejus, haud ita longe ab *eminentia*, quam os *Ischion* emittit, acuta, musculum *magnum Gluteum* firmiter annexum adunatumque *Gluteo medio* detego. Sejungo aliquantum hosce musculos, & mox prorumpentem video liquorem, qui, & odore, & omni habitu, cum priori e thorace educto fere idem, nisi quod spissitudine majore aliquantum differret. Penitus itaque disjunctis iisdem musculis, animadverto *gluteo magno*, ibi ubi idem *gluteus* partem *trochanteris majoris* ossis *femoris* exteriorem atterit, subjectam illam, (quae a Viro longe Clarissimo B. S. ALBINO in *Hist. Musc. lib. 3. pag. 520.* primum exquisitè memorata, & quae nuper in foemina non (uti caeterum semper) dorso *trochanteris majoris*, nisi laxè mediante *cellulosa* membrana, adhaesisse, sed ample cum ipso tendineo *glutei medii* sine inseparabiliter coaluisse, a me inventa fuit) bursam insigniter in omnem dimensionem, sursum, antrorsum, retrorsum, deorsumque dilatatam; ita ut haec a latere superiori & posteriori mediam fere altitudinem *glutei medii* conscendens, & ad inferiora longe ultra *radicem trochanteris majoris* descendens, ac totum itidem os femoris per posteriora usque in ejus *trochanterem minorem* ambiens, capacitatem faceret tantam, quae integrum pugnū meum admitteret. Haec ipsa autem vehementer adeo expansa bursa continuit ingentem vim priori similis laticis; involucre simul ejusdem, quod in sanitate est tenuissimum, jam valde robusto & spissato.

2. In bursa sub musculo *Gluteo magno* dextro *radice trochanteris majoris Femoris* suffulta jam perquam distenta.

35

Nec *tertio* vel hic laticis toties jam deprehensi, diffusi-
que limites; siquidem sub pollice pedis, itidem *dextri*, inter
os primi & secundi ordinis, sub tendine musculi *flexoris lon-*
gi pollicis pedis capsula quaequam, tenaci membrana constans,
integumentis communibus insidens, & repleta humore cras-

3. Sub ipso pollice pedis *dextri*.

to, in flavedinem vergente, & parum recedente ab illo liquore, qui primum in thorace ipso latuerat.

An proinde ex hisce colligere licet liquorem prius in *thoracis dextram partem* effulum, ex hac in vivente adhuc homine per tria enumerata loca distributum fuisse? Nonne probabile sit venas *pleurae* absorbentes illum ex pectoris cavo haustum sanguini fluenti infudisse? Eundemque beneficio arteriarum exhalantium in illa loca depositum fuisse? Quam vero ob causam in latere *sinistro* hujus cadaveris nullum ejusmodi liquoris indicium comparuisse dices?

10. Historiae autem cadaveris rarioris fas sit viscera adjicere duo, quae & ipsa non vulgaria.

Hepar prae-
grande, in o-
mni specie sui
lymphatica va-
sa ostendens.

Et primo quidem loco *Hepar*, quod sanissimi coloris, sed ordinariam longe superabat magnitudinem. *Fibra* enim, sive *lobus*, ejus sinister, solito multo latior, ultra ventriculum per anteriora sinistrorsum vergens, ejusque partem in fovea valde profunda recipiens, *lieni* tandem ad magnam latitudinem erat nexus. Alter autem, sive dexter ejus *lobus* ad amplitudinem quatuor circiter digitorum transversorum descendebat infra marginem *hypochondrii* dextri; Et interim, quod notandum est, omnia viscera abdominis satis se invicem sustinebant. At *vesica fellis*, ne guttam quidem ejus continens, adeo complicata erat, ut tenax tantummodo ligamentum speciosissime referret.

Per omnem porro superficiem utriusque *lobi* hujus visceris, non modo in *gibba*, verum etiam in *concaeva* eorum regione, candicantia vasa *lymphatica* permulta hinc inde plane manifesta fuerunt. Quae pulcherrime etiam intumuerunt deinde omnia, si aerem in *venam portarum* flatu impellerem.

10, *Secundo Ren* sinister duos *ureteres* emisit, qui primum juxta se invicem incedentes, mox se mutuo decussantes, inde per magnum intervallum procedebant sejuncti, donec marginem pelvis abdominalis ferme attingerent, ubi in unum confluebant.

Duplex *ureter*,
duplex *pelvis*
in *Ren* eodem.

In *Ren* ipso juxta altitudinem suam discisso duae similiter *pelves* occurrebant, distinctae prorsus, nullibi in se invicem patentes, sed singulae in suum *ureterem* desinentes.

II. *Vena spermatica* sinistra duplici insigni ortu, altero ex *vena emulgente* ipsa, altero vero ex ejusdem *emulgentis* fobole renem versus derivata, (anatomice loquor) germinabat. In eadem autem *varix*, a coitu horum principiorum multum distans, infra quem *vena* collapsa erat & fere sanguine vacua, sed supra eum turgebat. Unde, sanguinem infra *varicem* depellere saepius frustra molitus; quae vero inferius restabant paucae guttae facilius paulo sursum repellebantur.

Varix tu
mens in *Vena*
spermatica.

Tandem in ipsam *emulgentem* venam, *renem* versus, materiam balsamicam immisi, quae illinc in *exilia* quidem *vola renis*, & in *venam spermaticam* penetravit, sed non ultra ante dictum *varicem*; portionem itaque infra eum vacuam aëre distendi, siccavi, denique aperui, & detexi (quas in illa adhucdum servo) duas *valvulas semilunares*, cavitate sua *renem* spectantes, & per diametros suas accurate sese mutuo tangentes.

12. Postremo in hoc, plenum incrementum transgresso, & insuper duris laboribus rusticis exercitato corpore inveni *epiphyses* omnes ossium *sceleti* (quem mihi mundavi) a corporibus suis ossibus, sive, ut haec Clarissimus RYVSCHIVS vocat, *ab ossibus principalibus*, adhucdum dissociatas. Ita mirum in sequentibus ossibus res se habebat.

In *scelet*o perfecto omnes
ossium *Epi-*
physes a *Dia-*
*physis*ibus adhucdum soluta.

In

Varia ossa.

In osse *Femoris*, *epiphysis* inferior, condylos & sulcum *patellae* paratum subministrans; & *caput* ejus, quin imo *trochanteres* ambo ab *osseo corpore* sive *diaphysi* adhucdum erant discreta; superstitite lamella cartilaginea, tenui, nondum in os conversa.

Ossis *Humeri* *epiphysis* inferior cum *osseo corpore* quidem confluerat, sed ab ipsa *condylus* posterior sive major adhucdum separatus mediante cartilagine; itidem ejus *caput* cum utroque *tubere* suo etiamnum liberum fuit. A *radii* autem, *tibiae*, & *fibulae*, *corporibus ossis*, utraque *epiphysis* distincta; ab *ulna* & ossibus *metacarpi* & *metatarsi* *epiphysis* inferior, ab osse *pollicis* superior separata erat.

Os sacrum.

Pulcherrime demonstrat os *sacrum* modum, quo Natura cartilagineum ejus in *vertebras*, sed ab illis *lumborum* degeneres, absorbere soleat; singulae videlicet *vertebrae* ejus adhucdum a proximis potissimum disjunctae. Verum enim vero summa ejus *vertebra*, a secunda in totum dissoluta, exhibet distincte *corpus*, processusque *obliquos*, cum *adscendentes*, tum *descendentes*, atque *transversos* conjunctos cum *lateralibus* ejus partibus, nec non *spinofum*, sed in duos fissum. Et ossis *coccygis* vertebra suprema duntaxat processibus suis *obliquis adscendentibus*, admodum perspicuis, cum iisdem *descendentibus* infimae vertebrae ossis *sacri* cohaerebat.

Os Pectoris.

Sternum ex quatuor partibus componebatur, quarum prior dabat os *triangulare sterni*; altera ponebat os inter secundas & tertias *costas veras*; tertia pars ossea inde desinebat ad sextas *costas*; ultima vero, *ensiformis* dicta, adhucdum cartilaginea exiguum modo granulum osseum continebat.

Os ileum.

Ab ossibus *coxae* dissociatae *epiphyses*, quae *cristam ilei*, & superficiem *tuberis ischii* aequabilem constituunt.

OBSER.

OBSERVATIO SECVNDA.

HYDROCEPHALVS INTERNVS IN INFAN-
TE RECENS NATO.

I. Paupercula gravida, ad terminum gestationis deducta, & partus nixibus tentata, foetus sui partem maximam commode satis edidit, licet primum praeternaturaliter pedes, doinde totus truncus una cum brachiis in auras prodiissent. Haesit vero deinde collum & caput, quamquam violentissime in ejus exclusionem reliquam urgeretur parturiens. Partus difficilis.

Obstetrices itaque tres pariter in auxilium advocatae, at frustra; auxiliatrices enim praebere manus haud potes fuerunt.

Altero inde die dexterrimus Operator J. DENYS, Vir mihi, dum vixit, amicissimus, accersitus, digitum indicem juxta dorsum haerescens embryonis per *os uteri internum*, valide circa ejusdem collum constrictum, protrudendo, tandem insolitae adhaerescens causam, i. e. caput deforme, & immane quantum, offendit.

Quod, omni molimine, sed irritò, carcere suo extricare diu conatus, anxiam viribus postremo Naturae ipsius commisit in posterum diem, quo, nisi adjutricem interea se dedisset Natura (quod saepius praeter spem sibi contigisse asseverabat Vir prudens) frustulatim onus extraheret. Verum provida, & voto ejus secunda effecit Natura, ut, sub sequentem vesperam, uno saltem validiori nixu, momento citius foetu suo, jam pridem tamen strangulato, iberetur mitera mater.

Hydrocephali
examen.

2. Hic grandis, bene obesus, & pleno corporis habitu, sed juvenile fere caput gerens, & valde amplo thorace praeditus, cum mihi ex benigno Viri Clarissimi H. OOSTERDUK SCHACHT, qui Puerperae eadem, qua in omnes pauperes commendabilissimum se praestat, commiseratione, curam in se susceperat; nec non & ipsius Operatoris, consensu, ad exenterationem traditus esset, sequentia in capite illo suo enormi spectanda dedit.

Cranii integumentis divisis, non multum lymphae in 39 membrana cellulosa.

Pericranium sacci in speciem elevatum, & ab ipsis *cranii* ossibus separatam a subhaerente lymphâ copiosa subrubella.

Saturae superiores cranii omnes ad digitum transversum sesquialterum habant, hinc & levi negotio vacillantia ossa superiora omnia. Hiatus *Rhomboides*, (*Fontanelam* dicunt), multum callosus.

Sinus Longitudinalis durae matris, nihil praeternaturale in se habens, sed aliquanto amplior. Diductis aliquantum ossibus verticis, & *dura matre* prope *sinum longitudinalem* leviter discissa, eadem sub iisdem ossibus omnino lacera, destructa, & in pulpam conversa; verum & in omni sua plaga a reliquis superioribus ossibus cranii sejuncta, & tantum per eorundem suturas propaginum suarum auxilio cohaerens cum *periosteo* externo, sive *pericranio*, itidem ab iisdem (uti modo dixi) separato, construebat pulchre quasi capsulas, e quibus ossa munda eximebam absque ulla sectione; quippe quae nullo ex modo dictis membranis, sive *periosteis*, nec externo, nec interno. i. e. *dura meninge*, vasa accipiebant visibilia, unde merito mirabamur justam eorundem magnitudinem pariter ac integritatem; quin & vasa perquam rara vide-

videbantur in ipsis illis meningibus, si excipiatur exiguus tantum *durae matris* locus valde inflammatus, cui non ab- similis locus dabatur in parte ossis dicto loco accumbente.

Piam porro *membranam* depresserat onus aliquot *lymphae* librarum, quas determinare non valemus, quia idoneis ad ponderandum destituebamur instrumentis. *Lymphae* autem hujus pars ob fissuras *durae meningis* supra enarratas, & in ipsa ossium cranii loculamenta, sive capsulas, penetraverat. Prior autem membrana fere ubique naturaliter ipsi *encephalo* contigua, & copiosis vasis sanguine boni coloris infarctis ornata; parva tamen ejus portio ab illo soluta sero illi cruento innatabat.

Cerebrum jam ipsum adeo ab alluente pondere deorsum
 40 detrusum, ut *Hemisphaeriorum*, maxime simul *emollitorum*, convexitate pessumdata, altitudo eorundem in eodem plano horizonti parallelo, in quo *callosum corpus* ejus, reperiretur. *Haemisphaeriorum* eorundem incisurae externae perquam erant altae, quo evenit, ut eorundem anfractus, qui alias in *hydrocephalis* internis evanescere solent, hic contra magis conspicui, & mobiliores, intestina in gyros convoluta accuratius, quam in sano cerebro, referrent. Caeterum de *eminentiis* internis, nec de *nervis cerebri* ob ejus mollitiem, aut potius conversionem in pulsem, distinctum quidpiam cerni aut dici poterat. Ad haec, processus *durae meningis falci-formis* consumtus adeo, ut parva duntaxat ejus vestigia circa frontis & occipitii regionem imam superessent; & ipsi ejus processus *transversales* (quos *diaphragma encephalicum* appellare incomparabilis H. BOERHAAVIUS solebat) quasi elixi & exesi, aditum concesserant extravasato liquido in *cameras cerebelli*, cujus inde alter lobus inde requisitam sanae similem duritiem, bonumque colorem, & habitum prae se ferebat;

at externe de-coloratus *excepta* magna phlegmone pii involucri; alter vero *cerebelli* lobus in pulpam conversus, & profusus depravatus.

Thoracis &
ventris exa-
men.

3. Thorace pertuso, exibat cum sibilo innox aer multus; & in ejus cavis magna vis aderat subruenti & tenuis liquoris. De caetero in hisce cavitatibus, quemadmodum & in ventre, omnia viscera satis sana.

Hisce ita recognitis, quanta nascitur occasio multas de vita, quae in hoc infante etiamnum fuerat, superstes, abolitis etiam in capite ejusdem, quoad externas saltem proprietates, omnibus vitae, praeter *cerebelli* loborum alterum, qui plerumque in hydrope capitis interni, plus minusve illaesus deprehenditur, primariis fontibus, expromendi *conjecturas*? At *conjecturas* tantum, & non *certas observationes*; Quamobrem, uti ego quidem opinor, praestabit cum NIC. TVLPIO in *Obs. Med.* l. 1. c. XXIV. confugere ad ingenuum illud, *Quantum est quod nescimus!* quam inani verborum sono tempus terere.

OBSERVATIO PATHOLOGICA TERTIA. 41

Hydrops in
specie sanatus.

1. Mulieri 50. annum agenti, omnium sane pauperri-mae; primo abdomen, deinde extrema inferiora, *hydrope* intumuerunt; in dies tumor iste multum increvit. Tandem tinctura, seminum *fraxini* cum sp. *juniperi* parata & adhibita, urinae uberrimae profluentes *hydrope* liberabant aegram.

Idem recidi-
vus.

2. Aliquot autem menses post, eadem in pristinum subito, recidit *hydropem*, & secunda aut tertia inde septimana febre acutissima corripitur cum lancinantibus cruciatibus in abdomine, qui brevi stipati fuerunt perfecta *ischuria*, intolerabiles anxietates inducente, & duos integros dies durante.

3. His elapsis, in humiliore regione *Hypogastrica* abdomen subito expanditur, sed simul crepat ibidem parva rima, per quam modica quantitas lymphae faetidae illico emanavit cum sensibili angoris & symptomatum febrilium levamine. Lympham autem ipsam aegroti, sub hac & sequentibus evacuationibus, ex odore & colore semper putabat esse *urinam*, sed nunquam ad accuratius examen potuit in vas excipere, etiamsi per quatuordecim adhuc dies rima eadem perseveraverit idem profluxus, *diurno* quidem tempore *guttatim*, verum *nocturno*, quo omne etiam *Hypogastrium* sensim fiebat repletius, circa statam horam *uberiori copia*; *constrictione meatus urinarii* toto illo tempore pertinaci, & ne *guttam* quidem *urinae* transmittente.

Clauso urinae exitu, venter ipse rima crepat, & lympham eructat.

4. Sed quemadmodum constrictione illa repente nata *Ischuria* sublata erat, ita & post dictos dies quatuordecim inopinato sublata fuit. Tunc namque aegra validis nisibus ad mictionem agitata, non ita diu post urinam excernit; tumor ille *Hypogastrii* peculiaris, (3) qui ultra genitalia antea multum propendens, & rariori specie deorsum sensim coangustata, in ima sui parte, *vesicae* quasi *urinariae fundum* subrotundum repraesentaverat, mox evanescit; urethra ipsa per aliquod tempus inde aperta manet, & fissura *Hypogastrii* (3) coarctata lente coalescit.

Ischuria sublata; peculiaris tumor *Hypogastrii*.

5. Tumor interea *abdominis* universi restitit, quin in dies postea excrevit; ut tandem, in altitudinem & longitudinem prodigiose expansus, trium ulnarum communium mensuram adaequaverit. Simul rediit deinde *ischuria*, & continuata per multos dies, licet propter sitim inexplebilem *cerevisiae* tenuis, vel limpidae aquae, profusam quantitatem miserrima potaret.

Prodigiosus tumor ventris cum multis morbis aliis; tandem mors.

6. Toto hujus morbi decursu, respiratione molestissima, curtaque, & tussi perpetua, ac profecto molestissima, nul-

lis morem gerente remediis, vexata aegra; ab ingestis in ventriculum interdum ad praefens suffocationis periculum, nunquam vero ad vomituritiones vel vomitus ipsos, deducta; & difficillime semper in latus dextrum & in dorsum decumbens; abdomine tamen iterum multum detumescente, tandem tot aerumnis confecta, animam tranquille efflavit.

Cadaver for-
didissimum.

7. Curiosus rimandi causas malorum praecipuas, ipso mortis die, culro subjeci cadaver, jam statim extrinsecus sordidissima sua specie testatum ineffabiles miseras, quae in pauperrimam hanc catervatim desaevierant; Nam non modo pediculorum adhucdum vegetorum millenis (tam enim incredibili illi nunc prodibant copia, ut tota defunctae facies sub iis tantum non sepulta esset,) esca viva & lenta fuerat; sed & circa genitalia, & superiora femorum, adeo sphacelo omnia corrupta, ut tam brevi post mortem ejus, vivi etiam vermes nunc jam proreperent.

Examen abdo-
minis.

8. Nec minus intrinsecus aerumnarum. Inflicto namque abdomini vulnere, mox pleno rivo multae pintae lymphae subflavae, & foetorem *urinosum* spargentis, pure autem nullo nec ichore inquinatae, prorumpabant.

9. Aperto toto ventris cavo, *peritoneum* fere in omni plaga sui leviter inflammatum; rima *hypogastrii* (3) extrinsecus adhucdum conspicua, sed cicatrix intrinsecus nulla, nec in ipso *peritoneo*, nec in *vesica*, licet & in anteriori & in superiori sua sede ab investiente *peritoneo* caute a me denudata.

10. Haec parva, & per *ureterem* inflatum aerem cito ipsa *urethra* dimittens; nullam labem in cavo suo exhibuit. 43
Verum, an & quid obicis forte in ipsa *urethra* occultaretur, ne investigarem ulterius; immundities genitalium absterruit.

11. Nec

11. Nec *intestina* porro, nec *mesenterium*, inflammationē, suppuratione, vel scirrhis vitata. Sed priora faecibus multis onerata, & variis in locis arcte contracta, at medio inter clausas extremitates spatio, solius aeris magna vi distensa. *Ventriculus* vacuus.

12. Sed rarius *hepar*; mole id parvum, compactum, *Hepar*, rigidum, atque rigidum, in omni sua, cum *gibba* tum *conca-* dum, foris u
ua, superficie, tuberibus, ex basi latiori & ipsi *hepatis* sub- bique tuberi-
stantiae insidenti, in apices obtulos & rotundos desinentibus, bus asperum;
fere contiguus, & solidis, inaequabile & asperum. Cujus intus utrun-
figuræ idea pulchre obtinebitur, si imaginemur nobis *moli* que sanum.
v. g. *argillaceae*, ab artifice *jecoris* in magnitudinem ac formam omnino accommodatae, globulos marmoreos, quales puerorum lusibus communiter inserviunt, in maxima diametro bipartitos, hac ipsa diametro ad levem profunditatem per omnem *molis* regionem extrinsece, alterum proxime juxta alterum, infixos, & capitulis tantum suis ex superficie extuberantes.

13. *Iecinore* hoc deinde in portiones fisso, nullae *vomicae*, aut *scirrhi*, in interioribus ejus, sed prominentiae illae, modo dilucidatae, intus levi incili, sive fissura, nullam tamen materiam continente, excavatae.

Cystis fellea bile, quoad colorem & spissitudinem optima, referta, *sinu hepatis* ipsi excipiendae parato erat elapsa, quum & hic ipse prominentiis illis angustatus, & ferme esset deletus. *Ductus* autem *choledochus* in duodenum intestinum pervius.

14. *Lien* volumine maximus, de caetero sanus. *Pancreas* totum quantum *scirrhosum*, lapideae duritiei, lactei coloris. *Renes* nullo affectu depravati.

15. *Par*

Partes genitales a situ aberrantes. 15. Partium *genitalium* a consueto situ error. *Uterus* scilicet versus dexteram remotus, una & elevatus, a summa ora *pelvis* abdominalis suffultus; ligamenti ejus, lato & rotundo, in hoc latere brevissimis, sed in opposito tanto magis extensis & laxis. *Tubae Falloppianae* dextrae pars princeps *pelvi* omnino egressa cavitati anteriori ossis ilium insidebat. 44 *Uteri* cavitas magna, & repleta pituita tenaci vitrea, admixta cruore tineta. *Ovarium* exiguum & rugosum.

Nullum in *pleura*, *pericardio*, & *pulmonibus* notatum vitium.

In corde calculosa promi-nens series. 17. Sed in *cordis thalamo* sinistro circa *basin*, & supra valvulas *mitrales*, nec non in latitudine *sinus venosi* itidem sinistri plusquam dimidia, assurgebat ordo, sive series, *calculorum* majorum minorumque, colore subfuscorum, & duritiei summae, juxta invicem dispositorum, & quasi inter se mutuo articularum, qui, substantiae fibrosae partium illarum radices suas infixas habentes, velamentum eorundem nervosum internum perforaverant, & intra cavum *sinus venosi* ejusdem porrigebantur nudi, in cuspidem acutas & inaequales terminati: ita ut ad ipsum illum calculosum ordinem manus afflicta sensum, veluti si ad ordinem acutorum in lupo piscedentium fricaretur, ferme referret.

Corollaria. 18. An itaque tussis adeo pertinaciter divexantis, & respirationis laboriosissimae (7), causa dici posset fuisse injectam actioni *sinus venosi sinistri*, sanguinem e pulmonibus reducem in cor sinistrum propellentem, atque adeo ipsi sanguinis per pulmones trajectui, impedimentum per lapideam illam rigiditatem?

Quare decubitus, in latus *sinistrum* fuit miserae facillimus, in *dextrum* difficillimus, quum interea onus morbosum

sum (13) in dextro habitaret *hypochondrio*? Nunquam autem de molestiis circa illud *hypochondrium*, sed de profundius, & sub *serobiculo cordis*, haerentibus fuit conquesta. Nec ego in *hypochondrio* illo dextro viventis adhuc, & querulae, tumorem aut peculiarem duritiem ullam percipere unquam potueram.

45 OBSERVATIO ANATOMICA QVARTA.

DE DVCTV THORACICO.

Exilis & tenerrima, succum nutritium, ex esculentis potentisque in intestinis elaboratum, & a *vasis lacteis* absorptum, recipiens propemodum omnem, & sanguini affundens, fistula, *Ductus Thoracicus* communiter (licet minus apte aut proprie, quum tot per thoracem ductus diversi feruntur, qui pari jure idem nomen sibi vindicant) ductus, omnium facillime, salva prorsus integritate ejus, detegitur, si visceribus cunctis, cavo abdominali prudenter, praecipue circa centrum *mesenterii*, evulsis, nec non una cum illis *Rene* dextro, cum *capsula atrabilaria* sua, ab *evulgentibus vasis* prope sinum ejus rescisso, hiatus capitum mediorum *diaphragmatis*, arteriam *aortam* *descendentem* transmittens, denudetur: & si deinde super hanc ipsam *aortam* *descendentem* medium, eodem hiatu per altitudinem *diaphragmatis* ampliato, ejus altera portio versus *costas dextras*, altera vero versus *sinistras* diducatur.

Methodus ductus thoracici inveniendi illa.

Hoc itaque facto, & caput magnum dextrumque *diaphragmatis* ad extremum tendinem suum usque suspensa manu leviter a vertebrae lumbaribus, annexaque ipsi *aorta*, separando, eandemque aliquantum in *sinistras* retrahendo, *ductus thoracici principium*, sive *cisterna lumbaris*, vel aliis rece-

ptaculum chyli, lese a vicina *membrana cellulosa*, colore suo candido, aut plerumque margaritaceo, sic satis distinguens, illico nemini non in conspectum venit, cui vel semel antea illud ibidem demonstratum fuerit. Deinde, vulnerata ibidem *receptaculi* parte ima, aut reperto ibidem *vase lacteo secundi generis* majori, si lac aqua tepida paululum dilutum per illud in reliquum inde procedentem *ductum thoracicum* adigatur, & jam sic ille perpulchre integer reperietur; si modo antea *pulmones* ab *aspera arteria* supra ejus *dichotomiam*, & *cor* a suis vasis non eminus a *basi*, prudenter ablata fuerint; si & deinde omnia haec, nonnihil elevando, fuerint ⁴⁶ a *vertebris dorsalibus*, a *vena sine pari*, & ab *aorta descendente*, nec non ab *oesophago*, soluta. Tum enim reptatum ejus quemvis, sub *membrana pleura* transparentem, & inter ramos superiores *venae cavae & aortae*, hinc inde visibilem, haud aegre prudens culter omnino extricabit ad extremum ejus usque finem, quo in *venam subclaviam* inseritur finisfram. Quae methodus sane optima nobis, & tutissima, atque expeditissima, visa est, quum in cadavere quocunque ope hujus, brevissimo temporis intervallo, *ductus thoracici* conspectus obtineatur, qui e contrario sine hac methodo inveniri, aut saltem illaesus exhiberi, saepe non posset, quia ductus ille interdum a situ suo, in cavo dextro pectoris inter *venam sine pari* & inter *aortam descendente*, aut aliquantum sub eadem, ordinarie fixo, & apud BARTHOL. in *Cent. 1. obs. Hist. 53 & 54.* exacte, sed nitidius multo in *Imp. Anar. A. CANTII* delineato, mire admodum ablutit, aut & nunquam ad *vertebras dorsi pulmo* vitiose ipsi *membranae pleurae*, quoad tenuitatem multum mutatae, stricte admodum accrevisse deprehenditur. Vnde cum limitatione nonnulla interpretandus venit modo citatus A. CANTIUS in *Imp. Anar. p. 25.* docens „in media corporum *vertebrarum thora-*
 „*eis* sede, medio inter *venam sine pari* a dextris, & *aortam*
 „*descen-*

„descendentem a sinistris, loco, dari locum illum, ubi certissime in quocunque cadavere reperiri possit *ductus thoracicus*.“

Naturae autem in his lusuum triplex exemplum evidens commemorare liceat, & figura quodque sua oculis exhibere.

Fig. I.

Hic ego, rarius Anatomicis occurrentem, *thoracici* Ductus Thoracici speciosissimam in ramos divisionem, ejusque in latere *sinistro* decursum, quanta possim cura, delineabo e cadavere *senili* masculino.

Ad quartae nimirum in isto vertebrae *lumbaris* superioris regionem dextram, *receptaculum chyli* W. haerebat, quod in hoc cadavere vere *receptaculum* erat, nullis quippe sementis interseptum, & adeo amplum ut digitum *auricularem* tenuiorem ferme admitteret. Ex hoc, longitudinem dimidiati pollicis emenso, tres (ut plerumque duo vel tria hujus ductus principia inveniuntur) prodibant angustiores canales, membrana *cellulosa* mutuo juncti Q Q, quorum tertius duobus succumbens primo visum fugiebat. Ex illis brevi conflatus unus ductus O adscendebat in primam vertebrae *dorsi* inferiorem usque, inde aliquantum *sinistrorsum* in partem inferiorem vertebrae *dorsi* secundae reflexus, insolitam bifurcationem M subibat, cujus alter ramus M. 2., post insignem descensum ad angulum acutum relevatus, terminabatur in alterum bifurcationis hujus ramum M. 1. N. n. M. 3., postquam hic trunco eodem egressus, varie contortus M. 1, & itidem notabiliter descendens N., sub incumbente *aorta* *descendente*, speciosissime in 6 vel 7 furculos, eosdemque angustissimos, variis gyris flexos, & maxime inter se invicem

cem implicatos, scissus *n*, iterumque ex iisdem confluentibus renatus *M. 3*, tandem sursum reclinatus, sub ipso ductu thoracico occultus occurrebat (ut modo dixi) fini rami prioris *M. 2*; Ex his igitur coeuntibus ramis restitutus *ductus thoracicus L.*, quum dextram, sed jam superiorem, partem nuper dictae vertebrae secundae *dorsi* repetiisset, inde postliminio per eminentem faciem spinae *dorsi* primo assurgens, in sinistram cavitationem thoracis & deinde descendens aberravit arcus specie *L. D. K*; in cujus medio valde dilatato *D. aneurisma verum* sese offerebat, (uti totum illum apparatus materia ceracea turgentem adhucdum mihi servo). Porro ex ejusdem arcus cornu in laeva parte spinae haerente sursum reflexus *K*, jam sinistram cavitationem thoracis tenens *BBB* ante *radices costarum*, proxime juxta truncum nervi *intercostalis* sinistri, porrectus, ad vertebrae quartam *dorsi* superiorem appellens, denuo tandem revolvebatur dextrorsum sub *oesophagum b*, sed mox sub eo emergens *A*. petiit oblique sinistram *venam* subclaviam, cui infereretur. Latus autem thoracis *dextrum* nullum tale hujus ductus germen post ejus flexum in sinistras *L. D. K.* accepit; quale, se, in ductus ejusdem ⁴⁸ in *laevas* errore ita vidisse, benignissime mihi Vir Celebrerrimus *B. S. ALBINVS* nuperrime indicavit, ut tum *duo* hi quasi *ductus thoracici* tandem in *unum* confluerent. Quale quid & olim *RICHARD. LOWERUS* dubio procul in hominis cadavere invenit. Verum haud sic communiter, ut, quod quotidianae dissectiones negant, summus Vir scribere debuerit in elegantissimo *tract. de corde C. V.* „Quoniam autem sanguis, vitaeque ipsa, a continuo recens, „tis *chylis* influxu dependet, necesse est, ut *chylus* via libera, & aperta semper in eum transeat, quare *ductus chyliferi* per *totum fere tractum a receptaculo* ad *venam subclaviam* „usque, nisi prope *cordis regionem*, *duo* sunt, & instar *scalae* „latera mutuo communicant, non alium certe in finem, „quam

„quam ut, si *alter* obstructus fuerit, *chylus* per *alterum* ad-
„scendat.

Fig. 2.

Hic repraesento, uti in cadavere infantili deprehendi, *Ductus thora-*
ductum chyloferum singulari modo in ramos diffusum, nec non *cici lufuum*
venae *azygos* insertum. Hic videlicet uno tantum ramo or- *secundus.*
tus W. nequaquam *receptaculi* quidpiam referenti, in latere
dextro, inter venam *azygam* & *aortam descendentem*, thora-
cem transiens, tandem *sinistrorsum* reflexus duplici extremo
A. in ipsam venam *jugularem internam* multum supra *valvulas*
ejus *semilunares* terminabatur. Sed mox post ejus in cavum
thoracis introitum sobolem emisit R. quae *aortam descenden-*
tem suprascendens, & juxta latus ejusdem reflexa Q., fur-
sum in *ductum thoracicum* revertebatur. Porro ductus ipse,
quum ad superiora thoracis appulisset, secundo ramum te-
nuem B. dimisit in sobolem C. venae *azygae* huc extraordi-
narie derivatam, quae, a *dextris* thoracis veniens C., sub *du-*
ctu thoracico in *sinistras* lata, recipiebat modo commemora-
tum ejus ramum B, deinde fissa in insulam rhomboideam
49 D. recoalescebat, & longo satis itinere I sub aorta & *ductu*
thoracico in truncum venae *azygos* tandem desinebat K.

Quem haud vulgarem omnium horum tubulorum in-
fessum materia ceracea sibi nitidissime conditum & siccatum
possidet amicus meus integerrimus N. LAMBERGEN, M. Do-
ctor Leovardienfis. Praeterea ductum hunc similiter in
azygam venam, &, quod magis mireris, in eodem cadavere
simul in venam *subclaviam* utramque, ut & in venam *cavam*
superiorem & *inferiorem* patuisse, notavit KULMUS, uti videre
est in amplissimo de *thoracico ductu* Tractatu in *Comment.* ab
ALB. HALLER in *Inst. Med.* H. BOERH. §. 124.

Quum autem lac tepida dilutum in modo expositum *canalem thoracicum* inferne immitterem, illud, quod peculia-
re visum fuit, non inferiorem R sed superiorem O apertu-
ram rami O. Q. R. simul intrans, & per ejus plexus omnes
P. P. P. divisum, per orificium inferius R. in ductus truncum
redibat.

Contigit praeterea, ut lac, quo *thoracicus ductus*, ra-
mis superioribus *venae cauae* ligatis, turgebat, in ramum C.
D. *venae sine pari*, atque deinde in eam venam ipsam, im-
pullum, & omnes *intercostales* ramos ejus praeterlabens, tan-
dem per ramum ejus M. T. T. (rarissime hac ratione desinen-
tem) in venam *emulgentem* sinistram X deductum; foras intra
abdomen efflueret; verum nisi rami ejus *intercostales* sinistri E.
F. obturarentur, & his praesertim effluxit. Vti in cadavere
ipso omnia haec Celeberrimo Viro, summe Anatomes perito,
D. H. GAUBIO, Praeceptorum meo nunquam non honorando,
exhibere me potuisse maximo mihi duco honori.

Fig. 3.

Ductus tho-
racici lufuum
tertius.

Hic denique prioribus duobus tertium adjiciendum mi-
hi venit exemplum, nuper in praelectionibus publicis ab A-
natomicorum Principe, Praeceptore meo semper colendo, B.
S. ALBINO, nobiscum in cadavere adulto communicatum.
Ductus scil. *thoracicus* duobus cruribus M. P. natus, princi-
pio quidem *capiti magno dextroque diaphragmatis & aortae* 50
trunco descendenti, nec non deinde *venae azygos & eidem*
arteriae, haud insolita ratione, interjacebat, sed paulo post
dextrorsum recurvatus, & transgressus modo dictam venam,
denuo revolvebatur sursum F, & a latere dextro ejusdem
venae ad spatium quatuor ferme vertebrarum dorsalium, su-
per *intercostales* venas dextras c. c. c., ferebatur E. Hinc
tandem

tandem in sinistras reversus D. sub ipsa vena *azygos* cursum suum intendit, ut, modo & via solitis, in venam *subclavianam* sinistram aperiretur.

OBSERVATIO ANATOMICA QUINTA.

EX PVELLA TRIENNI EMACIATISSIMA.

1. In cavitatibus, *abdominis*, membranæ *pleuræ*, *pericardii*, & *cranii*, multa aqua effusa.

2. In *rene* sinistro duæ *pelves*, intercedente *corticali* Vreteres gemini ab ortu suo ad finem usque distincti, substantia, plane discretæ, quarum altera, in superiori parte *renis* recondita, *papillas* quatuor, altera vero, in demissiori ejus regione sita, tres tantummodo *papillas* recepit. Vtraque autem pelvis in suum ureterem abibat, qui sibi quidem proxime adjacebant, sed dissociati per integrum suum descensum, duobus ostiis, amplitudine discrepantibus, atque se invicem quam proxime contingentibus, perforabant oblique vesicam, usitato id caeterum more, & loco insertionis eorum sueto. Hinc admiratione prorsus dignum, quod aer flatu in vesicam per dextrum ureterem immissus, levi negotio in geminatum hunc ureterem regurgitaret; dum contra in ureterem simplicem dextri lateris ille nulla vi (uti mirifica ureterum insertionis ratio semper id solet prohibere) ex vesica reprimi posset. Quo accidit, ut ureterem hunc posteriorem, aere (ut omnia hæc præparata siccarem) impulsio & ipsam vincita urethra vesicam, & hinc geminos pariter alterius lateris ureteres, eadem opera dilatare potuerim. In Vreteres flatu ex vesica regurgitat.

OBSER-

OBSERVATIO ANATOMICA 51
SEXTA.

In muliere sexagenaria viscerum abdominalium situs naturalis absurde depravatus, ex corrupta figura *trunci* corporis.

1. *Ventriculus* magna sui parte deorsum, & simul dextrorsum notabiliter detrusus, ita, ut infra umbilicum haerens, fundo suo ipsam mediam oram *pelvis ossae* contingeret, & magnam sui partem intra cavum dextrum abdominis locaret. Hinc ejus forma etiam multum alterata & triangularis quasi fuit.

2. *Hepar* respectu corporis totius praegrande, ex *hypochondrio* dextro deturbatum, cavitatis ossis *ilium* partem propemodum tertiam occupaverat.

3. In *Lienis*, fere sub *lineam albam* abdominis detrusi, superficie exteriori erat a costa, intra abdomen admodum protuberante, exculpta profunde fovea.

4. *Intestinorum gracilium* portio potior in cavum dextrum abdominis adacta.

5. *Principium intestinorum crassorum* sive *intestinum magnum caecum* una cum processu *vermiculari*, in superiori & anteriori regione cavitatis *pelvis* extraordinarie insidens *utero*, & *alae vespertilionis* illius lateris.

6. *Intestinum colon*, post flexum suum *sigmoideum* primum, horizontaliter quidem per ventrem decurrebat usque in *sinistras*, sed inde postliminio multam in *dextras* revertebatur, & tertio in *sinistras* iterum revolutum demum *pelvim* versus ducebatur.

OBSER-

OBSERVATIO ANATOMICA SEPTIMA.

IN CADAVERE VIRILI 46. ANNORVM.

Situs *coli* intestini hac ratione ab ordinario ablu-
bat.

Colon transversum per abdomen sub *fundo ventriculi* de-
ductum, & *splenem* jam contingens, inde per *hypochondrium*
52 *sinistrum* ascendebat juxta *latus ventriculi* sinistrum ad *dia-*
phragma usque, & eidem membranaceis nexibus affigebatur
prope foramen, per quod *diaphragma oesophagum* transmit-
tit. Hinc iterum *sinistrorsum* inflexum per *latus* abdominis
arcte descendebat in *cavum ossis ilium* usque, tum rursus dex-
trorsum recurvatum super *intestinis tenuibus* partem *fundi ven-*
triculi sinistram petens, ibidemque in *gyrum* contortum, in *sac-*
cum magnum erat dilatatum aere & faecibus siccissimis, & po-
stremo retrorsus reclinatum, profundeque sub *gracilibus intestinis*
se submergens, juxta *latus* corporum vertebrarum *lumborum*
sinistrum in *pelvim* perveniebat.

Ex quibus collectu facile, quanta vis ipsius *intestini*, ut
& vicinorum musculorum, necessaria fuerit, ut excremen-
torum jam sicciorum pondus, per omnes has ambages intesti-
ni hujus, & toties contra *leges gravitatis*, in *vita* sursum
propelleretur. Quamque turpe medicis ejusmodi in *calu*
imponere possint morbi, in eodem intestinò *colo* vere residen-
tes, & ambientium interea viscerum labem mentientes.

OBSERVATIO ANATOMICA OCTAVA.

IN CADAVERE SENIS.

In *arteria* utriusque lateris *carotide*, sive *soporali*, *inter-*
na, infueta quoque intorsio nobis oblata; utraque enim illa,

Tom. VII.

V

non

non longe a suo ex trunco communi arteriae Geminae *soporalis* aditum, ad angulum acutum reflexa, per pollicare spatium descendebat, & inde denuo sursum ad angulum acutissimum revolvebatur, tum demum recto, tramite foramen septimum cranii in osse petroso exculptum ingressura. Singulorum autem angulorum illorum latera mutuo sociabantur ope tenuis cellulosa texture, uti haec accurate latis ostendit Figura IV. Arteriarum *carotidum* alteram materia, quam ulitate vocant, ceracea adimpletam, & naturali in situ sicatam.

EXPLICATIO FIGVRARVM.

Fig. 1.

- A. Ductus thoracicus sub oesophago prodiens.
 b Ejusdem revolutio sub eum.
 C ——— Decursus juxta radices costarum.
 C. C. Portio oesophagi.
 D. Ductus thoracici decursus per eminentia corpora vertebrarum; ejusdemque aneurisma verum.
 d. Lateralis ramus ex vasis lymphaticis coeuntibus natus.
 E. Vena Azygos a vena cava superiori rescissa.
 F F F F F rami intercostales dextri,
 f f f f rami intercostales sinistri.
 G. Vena azygos terminata in intercostalem ramum.
 H H Ramus ejusdem tandem ductum thoracicum subiens.
 I Ramus intercostalis ejusdem.
 K Ductus thoracicus in sinistra cavitate thoracis haerens.
 L Idem in dextro cavo ejus.
 M Ejusdem divisio in duas soboles.

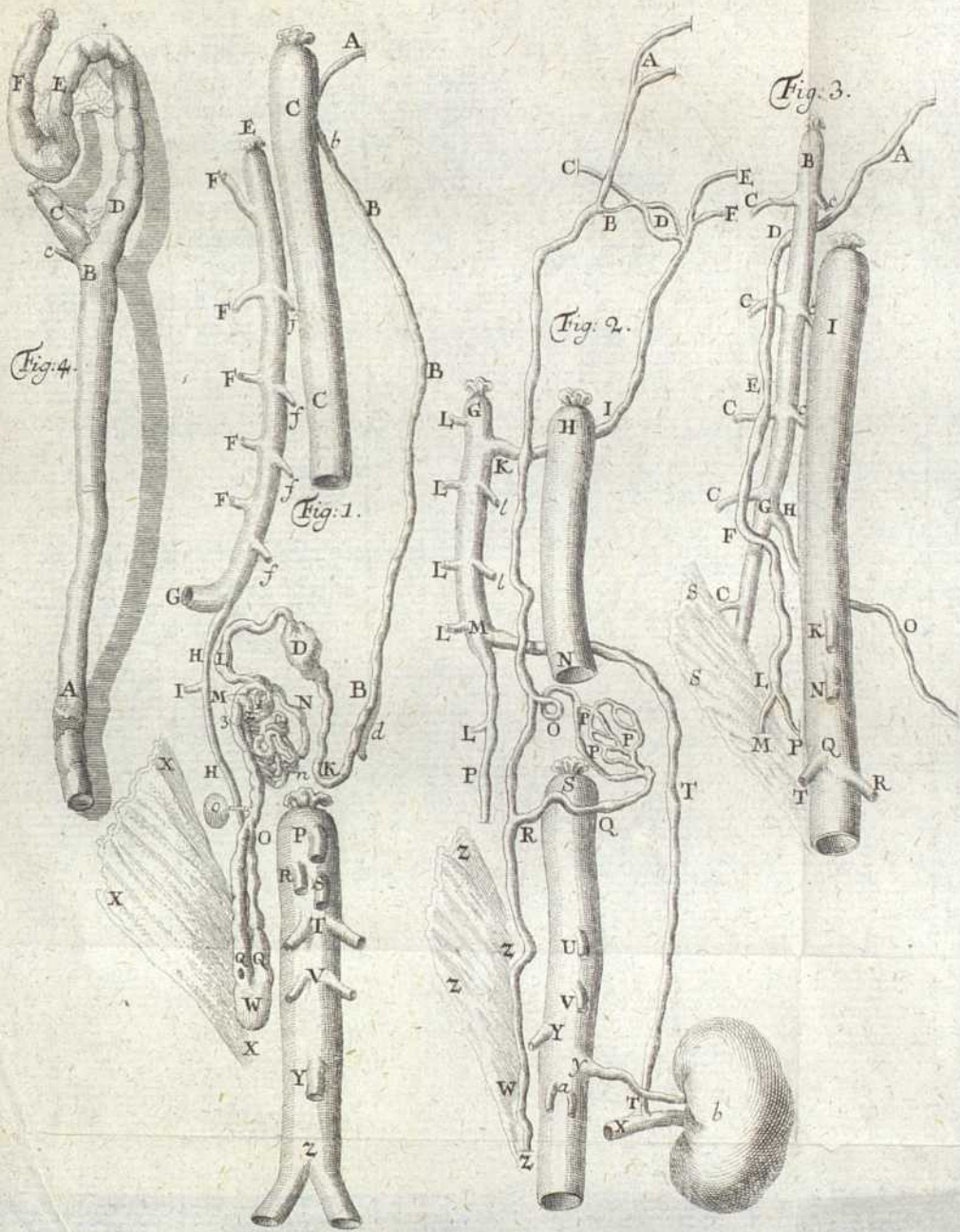

1. Alterius convolutio.
2. Alterius descensus.
3. Surculus ex gyris abscedens sub ductu thoracico

ipso.

N Prioris lobolis reptatus.

n Ejusdem diffusio in ramusculos.

O Ductus thoracici principiorum coalitus.

P Aortae descendens caeliacus ramus.

Q Q. Duo principia ductus thoracici.

R S Arteriae mesentericae superiores, in hoc cadavere geminae.

T Vtraque arteria emulgens.

V ——— spermatica.

W Receptaculum chyli.

XXX Caput magnum dextrumque diaphragmatis versus dexteram inclinatum.

Y Arteria mesenterica inferior.

Z Aortae divisio in iliaca vasa.

Fig. 2.

A Duo extrema ductus thoracici.

B Ductus thoracici ramus.

C Venae azygos ramus.

D Idem in duos fissus.

E F Duae venae intercostales sinistrae.

G Vena azygos a vena cava superiori resecta; & multum ab aorta disjuncta in perspicuitatem majorem.

H Aorta descendens infra angulum ejus amputata.

I Venae azygos ramus.

K Hujus ortus.

- LLL Venae intercostales dextrae.
 ll ——— ——— sinistrae.
 M Ramus venae azygos sub ductu thoracico, & aorta 54
 incedens.
 N S Aorta hians ablata portione intermedia.
 O Ramus ductus thoracici convolutus.
 P P P Ejusdem variae infulae.
 P Ramus dexter venae Azygos.
 Q Ramus ductus thoracici supra aortam scandens.
 R Ejusdem ortus.
 S vid. N.
 T T Ramus sinister venae azygos.
 U Arteria Coeliaca.
 V Mesenterica superior arteria.
 W Ductus thoracici principium.
 X Vena emulgens sinistra.
 Y Emulgens arteria dextra.
 y ——— ——— sinistra.
 ZZZ Caput dextrum magnumque Diaphragmatis in
 dextris retractum.
 a Arteriae spermatica .
 b Ren sinister.

Fig. 3.

- A Ductus thoracicus.
 B Vena Azygos.
 CCCC Venae intercostales dextrae.
 ccc ——— ——— sinistrae.
 D Ductus thoracicus sub vena Azygos.
 E ——— ——— decurrens a latere dextro venae
 azygos.
 F ——— ——— transgreditur eamdem venam.

G Vena

- G Vena azygos bifariam scissa.
 HO Ejus ramus in sinistras tendens sub aorta.
 I Aortae truncus descendens.
 K Caeliaca arteria.
 L Ductus thoracicus.
 MP Ejusdem geminum principium.
 N Arteria mesenterica superior.
 O vid. H.
 P vid. M.
 Q Emulgens arteria dextra.
 R ——— sinistra.
 SST Caput magnum & dextrum diaphragmatis dextrorsum reflexum.

Fig. 4.

A B Truncus carotidum communis convexus, qua per vertebrae colli in cadavere ferebatur.

B Scissura ejus.

C Carotis externa.

D ——— interna.

E Eadem reflexa & descendens; ubi simul in conspectum venit membrana cellulosa, latera anguli, quem arteriae haec facit, connectens.

F Ejusdem adscensus, iterum prioris E parieti accrescens mediante cellulosa membrana.



1. The purpose of this document is to provide a detailed description of the machine room extractor system. This system is designed to capture and remove dust, debris, and fumes generated during the operation of the machine room. The system consists of several key components, including the extraction hood, ductwork, and the main extraction unit. The extraction hood is positioned directly above the machine room to capture any airborne particles. The ductwork then carries these particles to the main extraction unit, which filters and recycles the air. The main extraction unit is located in a separate room to prevent any noise or vibration from affecting the machine room. The system is designed to be easy to maintain and operate, ensuring that the machine room remains clean and safe for use. The following sections describe the components and operation of the system in detail.

2. The extraction hood is the primary component of the system. It is made of a heavy-duty material and is designed to fit snugly over the machine room. The hood is equipped with a series of suction ports that draw in the air and any particles that are present. The hood is connected to the ductwork, which carries the air to the main extraction unit. The main extraction unit is a large, rectangular unit that is designed to handle a large volume of air. It contains a series of filters that catch the dust and debris, and a fan that recycles the air back into the machine room. The main extraction unit is also equipped with a control panel that allows the operator to adjust the flow rate and other settings. The system is designed to be easy to maintain and operate, ensuring that the machine room remains clean and safe for use.

3. The ductwork is the second key component of the system. It is made of a heavy-duty material and is designed to carry the air from the extraction hood to the main extraction unit. The ductwork is made of several sections that are connected together. The ductwork is designed to be easy to install and maintain, and it is equipped with a series of access points that allow the operator to inspect and clean the ductwork. The ductwork is also equipped with a series of dampers that allow the operator to control the flow of air through the system. The ductwork is designed to be easy to maintain and operate, ensuring that the machine room remains clean and safe for use.

4. The main extraction unit is the third key component of the system. It is a large, rectangular unit that is designed to handle a large volume of air. It contains a series of filters that catch the dust and debris, and a fan that recycles the air back into the machine room. The main extraction unit is also equipped with a control panel that allows the operator to adjust the flow rate and other settings. The main extraction unit is designed to be easy to maintain and operate, ensuring that the machine room remains clean and safe for use.

5. The system is designed to be easy to maintain and operate. The extraction hood is made of a heavy-duty material and is designed to fit snugly over the machine room. The ductwork is made of several sections that are connected together. The main extraction unit is a large, rectangular unit that is designed to handle a large volume of air. The system is designed to be easy to maintain and operate, ensuring that the machine room remains clean and safe for use.



DE
I N T E S T I N O C A E C O

E I V S Q V E

ADPENDINGE VERMIFORMI

PRO DOCTORIS GRADU

PUBLICE RESPONDEBIT

I O A C H I M V S V O S S E ,

RITZE. HAMBURGENSIS,

ad diem 5. April. A. R. S. 1749.

Goettingae.

DE

IN THE STATE OF CALIFORNIA

1854

JOHN W. BROWN

VS

THE STATE OF CALIFORNIA

IN SENATE

AND

ASSEMBLY

1854



DISSERTATIO INAUGURALIS MEDICA
DE
INTESTINO CAECO ET EJUS ADPEN-
DICULA VERMIFORMI.

PROOEMIUM.

Sapientia divina, quae totum humani generis complexum ex magnis macrocosmi corporibus, nos circumjacentibus de artifice plane peculiari convincit, nobis minorem mundum, microcosmicum, ut nostrum vocant corpus, contemplantibus lucem multo clariorem incendit. Non cognoscimus solum generaliter modo perspiciendo hominem, quantum valeat artificium in eadenda harmonica ejus structura, sed & magis de eo egredimur persuasi, si nostram adtentionem ad speciales hominis partes continuare velimus, per quam nobis videre licebit, illas tam connexas esse, ut sine adjumento alterius nulla actio alicujus partis perfici possit. Adtendamus saltem ad magnum illud nutritionis opus, quo restaurantur amissa, laesa & laxa restituntur. Perdimus quotidie magnam corporis partem per perspirabile Sanctorianum partim, partim per reliquos excretorios actus. Necessè est, ut restaurentur perditæ, alias mi-

nimo temporis spatio post creationem succubisset homo; hunc in finem prospexit NATURA, ut deficiente nutritiva materia homines novam acquirendi adpeterent, utque adessent organa, quae huic restorationis actui infervirent. Non permittit scopi ratio, sapientia plenum hoc opus ex hac artificiosa compositione ostendere, quod jam Praestantissimi Viri in multorum fructus in lucem clarius exposuere (a). Addam tantummodo, hoc nutritionis opus ad ullam perfectionem non posse perducī, nisi adsint organa ad recipiendum, ad recepta praeparanda, ad praeparata perducenda, ad perducta in usum legitimum convertenda & superflua inutiliaque ejicienda. Omnibus his, excepta materiae praeparatae adpositione, satisfacit tubus intestinalis. Hinc organum quum sit praecipuum in hoc actu, multo cum jure MEDICORUM adtentionem meretur. Hac ex causa jam dudum adcurate in ejus fabricam inquisiverunt, & multa detexerunt quae veteribus obscura fuerant. Interim non obstante eorum opera fugerunt eos nonnulla, quae omnino consideratione sunt digna, in quorum numerum intestini caeci ejusque adpendicis vermiformis pleniorē contemplationem refero. Officio & necessitate detentus, quum mihi dissertatio pro Doctoris honoribus obtinendis sit scribenda & defendenda, inter varia argumenta, quae mihi de hac re cogitanti se obtulerunt, illud de Caeco seq. elegi. Equidem non ignoro, hoc thema jam ab aliis pertractatum fuisse; sed quum impossibile sit, ut variorum de eadem re scribentium cogitata conspirarent, a meo proposito minime abscedere volui. Si ordinem, quem cogitandi leges desiderant, forsan violaverim, non animus, sed virium mearum imbecillitas est adcusanda. Faxit DEUS T. O. M. ut omne secundum vota prospere succedat.

§. I.

a) e. g. Heisterus, Derham, Lesser &c.

§. I.

5 **I**ntestinatorum crassorum sub nomine venit pars tota canalis intestinalis, quae in ilei fine ortum sumit, & terminatur cum ano. Licet non valde notabile distinctionis adsit signum, tamen solent Anatomici, ut eo melius sermo intelligatur, tria a se invicem diversa intestina in crassorum referre numerum; quae divisio quum ne tironi quidem incognita sit, non e re erit, ut commemoretur. Adtingam tantum modo illud, quod jam clari Auctores perceperunt (a), nimirum, veteres valde incongruenter hanc tubi intestinalis partem triplicem fecisse, quum ejus structuram non ingrediuntur partes, quibus a se invicem distinctis incedere posset. Plures adhuc sunt rationes, quarum citationem scopi ratio prohibet, quae a veterum sententia me recedentem ducunt.

*Intestina
crassa.*

§. II.

6 **I**ntestina inserviunt nutritioni (p. prolog.), quae absque cibis peragi nequit. Crudi, i. e. tales, quales ingeruntur, non idonei sunt, qui huic actui subjiciantur: in materiam enim talem verti debent, quae easdem possideat partes, ex quibus corpus nostrum confectum esse per varias inquisitiones experti sumus. Conversionem ergo in sanguinem pati debent cibi, antequam ad nutritione egentes partes adveniant. Quum autem lentus motus necessario ad cibos concoquendos requiratur (p. princ. physiol.), & ille in nulla corporis parte, nisi in intestinis concipi possit, horum organorum necessitatem vides.

*Intestina
sunt neces-
saria.*

§. III.

a) Eandem inutilem distinctionem in tenuibus intestinis sibi finxissent Anatomici. Vid. Ejus prim. lin. physiol. p. 384. & conf. *Winstow* Traité du Bas-ventre p. 323.

fentiit Illustr. *Hallerus*, quod, ubi natum miratur, quod, ubi natura unum fecerit canalem, tres

§. III.

Intestina tenuia.

Substantia ciborum non tota in nutritivam veri materiam potest, seu in illam, quae partibus nutriendis omnino similis sit, quum omne ciborum genus tantam particularum heterogenearum, inutiliumque portionem saepe commixtam habeat, ut aliquando difficile sit, illud paucissimum bonum, quod continet, evolutum reddere. Hinc excogitari debuerunt machinae aptae ad hunc finem consequendum, i. e. tales, quae & partem laudabilem & superfluentem inutilem complecti, illamque detinere possent, quousque extricatus sit succus bonus. Prospexit huic optimo operi natura, huncque ad obtinendum finem duo adposuit intestinorum genera, quorum primum canalis valde longus, mediocris diametri, ut eo melius per crebriores impulsus cibi adterantur, constituit, quodque genus sub *tenuium* nomine cognitum est Physiologis.

§. IIII.

Intestina crassa.

Quamdiu hospitant in tenuibus ingesta in materiam conversa succulentam, tam diu liquida & humore nutritio plena existunt, chylique nomen induunt: simul ac autem orbata sunt laudabili illo succo, remanens inutile, maxima ex parte terreum, bile mucida remixtum *a*), crassius, indissolubileque membranaceum post coctionem separatum diu in illis latere nequit, quin ob moram in putredinem abiens venas lacteas, vasaque resorbentia, quae ubique tenuia ingrediuntur, humore putrido inbuat; cui etiam adcredit minima diameter & muscularis tunica intestinum undique amplectens, quae, quum in omnibus punctis aequali premit nifu, facibusque nullum diverforium permittat, duriora corpora pati non potest. Receptaculum ergo aptius, quod contineat & propellat propellenda, adesse debuit. Hoc explet

alterum*a*) Illustris HALLER, l. c. p. 401.

alterum intestinorum genus, *crassum* scilicet, cujus ideam paucis verbis dabimus.

§. V.

In fine tenuium, quorum pars ultima ileon audit, inter renem dextrum & os ilium, saepe etiam in parte hujus renis media, saepissime autem ossibus ilium, cognominique musculo insidens *a*) occurrit principium intestini (§. praeced.) memorati, quod *Colon* ab anatomicis vocatur & maximo lumine pollet. Habet ileon intestinum e latere connexum, quod, antequam colon adgreditur, aliquantulum descendit, & dum curva linea iterum adscendit, in parte coli inferiori ejus lateri sinistro *b*) ad angulum acutum in adultis, in junioribus autem ad acutiorem oblique adplicatur, & parte sua nervea & villosa coli tunicam carnosam ac nerveam penetrat aperitque. Ad unam vel duas uncias ante ingressum ileon multa cellulositate atque pinguedine obducitur, quibus remotis insertio destruitur acuta & pene recta evadit (per exper). Fuere, qui ilei extremo musculum adtribuerunt peculiarem, validum annularem, qui eum in finem ibi positus esset, se contrahendo ut sphincteris officium praestaret, ileique orificium hians suo tempore occluderet. Sed talem musculum neque experientia, neque ratio agnoscit. Ileon enim faecibus adlabentibus semper facilem concedere debet transitum, & nunquam permittere, ut aliquid ex transgressis retromittatur. Talis autem constitutio sphincteri seu musculo annulari, qui semper antrorsum & retrorsum nitenti aequaliter

*Intestinum
Colon & Ilei
in illud insertio.*

a) Illustr. *Hallerus* 1. c. pag. 402.

b) Non Coli subit parietem dextrum, neque illud ad an-

gulum rectum ileon intrat, sicuti docet *Mangers* in dissert. anatom. 4. nisi aliquando rarissime.

liter resistit *c*), minime convenit. Hinc illa adfertio jam per se ipsam satis refutatur & nullius valoris est, uti etiam demonstravit Celcb. MORGAGNVS *d*)

§. VI.

Valvula
Bauhini.

Subito post ingressum ilei in colon contemplanda venit *Bauhini* sic dicta valvula, vel etiam *Tulpiana*, ut illam vocat BOERHAAVIUS, a IOHANNE BAPTISTA BIANCHI aliisque *a*) strenue, acerrimoque conatu negata, a multis autem iterum fortiter defensa, inque lucem melius exposita, quam unquam sine hac lite factum fuisset *b*). Scopii nostri ratio non permittit uberrimam ejus explicationem; hinc tantum adponimus, esse illam mollem, duplicemque rugam eminentem, quae ex nervea & villosa tam ilei quam crassi tunica composita *c*) in colon pendula haeret, & ostium transversum *d*) instar incisurae *e*), concidentibus utrisque ejus labiis,

c) Praest. *Lieberkuhn* diff. de Valvula Coli. XVIII.

d) Advers. anat. III. animadv. XI.

a) Vti e. g. a *Bartholino*, qui in anat. quart. renov. Lib. II. c. 2. de hac valvula ita differit: "valvulam non invenerunt, sed potius anulum, seu circulum prominente limbo exstantem."

b) Totam hujus valvulae *historiam* valde eleganter exposuit Praeceptor venerandus, Illustr. *Hallerus* in Comment. ad prael. *Boerhaav.* Vol. I. p. 516. not. 4., & in progr. de Valvula Coli. Gott. 1742. cui praestantissimo anatomico addendi sunt *Heisterus* in diff. de eadem ipsa, Altorf. 1718. &

Lieberkuhnii l. c.

c) Ill. *Hallerus* prim. lin. Physiol. p. 402.

d) *Diemerbroekius* Anat. Lib. I. c. 8. illud describit, quod simile sit foramini recto ab uno ad alterum latns culltello quasi inciso.

e) Haec incisura in sinistro latere linea pene recta, sed tamen aliquantulum incurvata clauditur; in dextro autem sensim sensimque extenuata producit usque ad rugam ex adverso valvulae positam, valvulae alicui convenienti *Kerkringii* similem, quae per satis notabile spatium se extendit, & tandem more aliarum convenientium obliteratur, uti adnotavit *Heisterus* diff. cit. & Ill. *Hallerus* diff. anat. p. 598.

biis, in cavitatem crassi hiantis possidet. Altitudo ejus plerumque pollicis transversi est, licet quandoque hanc etiam mensuram superans reperiatur *f*). Inferior ejus pars a crepidine oblique dextrorsum ascendit, sequuta partis inferioris ilei insertionem, superior autem magis transversim collocata, horizontique parallela invenitur *g*).

§. VII.

10

Valvulam hanc anuli fungi officio crediderunt veterum quamplurimi, idemque praestare, quod a pylorica expectare solemus, quod nempe non solum regressuris faecibus vetet relapsum, sed & ex ileo in colon corporum transitum *a*) certis in circumstantiis retardet. Hoc autem adfertur, quin a veritate plane remotum sit & clare falsum (per exp.), ne quidem refutationem meretur. Constat, nullam in corpore nostro partem potentia agendi esse praeditam, nisi muscosa sit. Haec valvula autem, quam ingreditur nervea & villosa utriusque intestini, quum textura musculari *b*) destituta sit, nullo modo per contractionis vim agere potest. Sola autem ejus actio pendet a nixu ingestorum faeculentiorum, quae non poterant subire villosae tunicae oscula, & quae partim a subsequente materia, partim motu peristaltico ilei & abdominalium muscutorum contractione ad inferiora intestini urgentur. Valvula ergo talem vim, sustinere inpos, aperitur sinitque, ut contenta irruant in obversum colon, ejusque interiora adeant. Facile est interim intellectu, quomodo

Actio Valvulae Bauhini.

11

f) *Morgagnus* advers. III. anim. XII. p. 21.
g) Rectaque linea antrorsum eminens, falcata, & dextrorsum cava. III. *Hallerus*. *Phyl.* p. 402.

a) *Morgagnus* l. c. a-

nimady. XIII.

b) *Audias Magnum Hallerum*, qui *diff. cit.* Vol. I. p. 601. §. VIII. *se observasse*, inquit, *semper ex colo prodire fabricam nerveam & villosam intestini ilei muscularibus nullis superstitibus,*

do iterum ostium claudatur, quod partim per se, dum col-
labuntur valvulae labia, partim per faecum expulsarum reacti-
onem sine opera contingit.

§. VIII.

*Transgressio
ad colon.*

Quum sine praemissis praemittendis necessariis non pos-
sumus adtingere finem propositum, in animo habentes tra-
ctationem de caeco &c., necessarium fore ducimus, prius-
quam hujus considerationem incipimus, intestinum colon,
ob multa eum caeco communia, praemittere debere. Vi-
dimus tenuia, contemplati sumus paucis, quomodo illud,
quod ab eorum vasis resorbentibus introsumi non potuit, per
valvulam Bauhini (§. VII.) egrediatur. Hinc si ordine in-
cedere velinus, nobis considerandum venit organum haec
cruda recipiens, ulteriusque propellens.

§. IX.

*Descriptio
colj.*

Massae cibariae maxima ex parte ad nutritionem inuti-
lis receptaculum est ergo intestinum COLON, valde amplum,
in adultis triplo fere majorem diametrum habens quam ileon,
in fetu autem non tantam ad ileon rationem conservans *a*).
Situm est in ilei regione, ubi reni dextro, musculo Psoas ma-
jori, iliumque ossi per cellulosam, hypochondrio autem dex-
tro per peritonaei processum, qui ligamentum, colicum
dextrum vulgo vocatum, constituit, adnectitur. Ascendit,
modo recta, modo obliqua linea, hepatis deinde subjectum
lobo majori, eum quo mediante peritonaei portione conjun-
gitur, adtingit bilis receptaculum *b*), cui luteum debet colo-
rem,

a) *Ruyfch.* Cat. Rar. p. 125.
num. XVII.

b) Huic saepenumero adne-
xum est. De qua connexionione
Verheyen Anat. Tract. II. cap.
X. p. 81. "non certelicer, inquit,

„tamen probabiliter credendum
„est, coli peculiarem situm fol-
„liculum biliosum non solum co-
„lore a faecibus proveniente fervere
„ut bilis magis reddatur alcalina,
„sed illi etiam esse fulcimenso.

rem, fertur transversim super ventriculi curvaturam majorem *c*), & ad sinistri hypochondrii angulum usque perducitur. Tunc per membranulas jungitur lieni, illique subtensum *d*) profundum cavum, quod sub sinistris costis est, adit & ibi quamplurimum flexura quadam torquetur in se ipsum, descendensque iterum paulo inferius liene reni sinistro conjungitur, & tandem in rectum, antequam fecerit flexuram sigmoideam, intestinum desinens *e*) suum acquirit finem.

§. X.

13 Colon pene eadem structura ac tenuia intestina gaudens, *structura Coli.* eundem possidet tunicarum numerum, sed modo aliquantum diverso. Scimus, ANATOMICOS his tribuere,

1. *tunicam externam* a peritonaeo & mesenterio provenientes *a*).
2. *Muscularem duplicem*, cujus princeps stratum ex circularibus, undique ambeuntibus canalem & aequali spatio a se invicem distantibus fibris consistit; alterum autem longitudinales habet.
3. *Cellulosam secundam*, ampliolem, ac in Ventriculo *b*).
4. *Nerveam*, quae tam sensum inducit, quam rugas producit & valvulas *c*).

5. Cle-

e) Iam nobis offertur cadaver, in cujus abdomine colon non sub costis spuris, sed multum infra umbilicum ante ossa pubis situm horizontali ductu erat; quam ob causam *amentum colicum* etiam in pelvis cavitatem pendulum haerebat.

d) Illustr. *Hallerus* Phyf. p. 403. 731.

e) Antequam in rectum ter-

minatur, per saepe suam ordinariam diametrum amittit & coarctatur, quod ipsum in tribus cadaveribus observavi. Conf. etiam *Verheyen* l. c.

a) *Heister* in comp. anat. p. 81. 217.

b) Conf. Doctiff. *Schobingeri* diss. de tunica cellulosa.

c) Vid. *Heister* l. c.

5. *Cellulosam tertiam d)*, & 6) *villosam*.

Hae omnes etiam, quod sequentibus his videbimus, colo conveniunt.

1. Mesocolon toti intestini ambitui id, quod tunicam ejus externam vocamus, largitur, cui etiam omentum aliquantulum adjuvat. Non improbandum est, quando creditur, eandem pro conductore vasorum ad colon abeuntium, ut eo commodius ad intestinum justa ac necessaria detentione venire & viam relegere possint, inservire, quum hoc idem commodum etiam a mesenterio accedit ileo, & eo respectu destinati finis cum mesocolo convenit.

§. XI.

*Ligamenta
coli.*

2.) Muscularis, secundae coli tunicae, constitutio magna ab illa tenuium diversitatem ostendit. Fibrae quidem orbiculares eodem fere modo intestinum amplectuntur & ex imperfectis arcibus in circularem figuram conglutinantur; sed in longitudinalibus res multo discrepat. Si enim haec duo genera comparaverimus, deprehendemus illas, quae in tenuibus per totam intestini circumferentiam sparguntur, in colo in *tres fasciculos*, ligamentorum instar, coacervatas esse, & tria nuda intervalla relinquere. Nisi accuratior addeat anatomica perspectio, unumquemque fugiet, hos fasciculos musculosos esse posse, quum primo intuitu omnia tendinis requisita habere videantur; sed quod constat ex veris muscularibus fibris *a)*, nos docet intimior inspectio. Discrepant anatomici, qualisnam ortus illis adscribendus sit, & unde tam nitide in sua quaeque agmina sint distributa. Originem quamplurimi in appendice caeci vermiformi esse credunt, existimantes, hanc non solum in eorum gratiam natam esse, sed

&

d) Illustr. *Haller*. *Physiol.*

a) *Morgagn*. *Adv. anat. II. anim. XIX.*

& quam commodissimum locum ortui praebere. Certum quidem est, haec ligamenta circa adpendicem conjungi, eamque includere spatio quasi triangulari, ut infra pluribus videbimus, sed tamen haec constare nequit opinio, licet primo
 15 intuitu facile posset se menti commendare. In fetu enim deficit haec unio, & tamen in coli media vel ultima parte reperitur ligamentorum vestigium (per exp.). Hinc erit pretium, aliquanto altius illorum ortum repetere, penitiusque indagare in optimorum auctorum sententias. Si in re obscura illi semper adfentire debemus, quod maximum ad probabilitatem characterum habet numerum, certe est sequenda MORGAGNI de horum ortu adfentio *b*), qua existimatur omnia tria coli ligamenta in *intestino recto* habere principium, suasque fibras a carneis longitudinalibus rectum obducentibus, illudque investientibus propagatas recipere. Huic consentit experientia: nullum enim in fetuum colis horum vestigium occurret, nisi in parte ultima vel media, ubi reperitur aliquid fulgens, splendens, duriusculum, & tendinis instar circumscriptum, inque eo quidem puncto, ubi postea ligamenta in conspectum veniunt. Nullus ergo dubito, quin *Recti* fibrae musculosae illis praebeant fundamentum,

§. XII.

Haec tria coli ligamenta, ne inter se confundantur, tri- *Diviso liga-*
 bus peculiaribus insigniri solent nominibus, quorum primum *membrorum*
nudum, quod nullam membranam obtegentem (nisi exter- *coli.*
 nam tenuem & transparentem) adeptum, inque anteriori
 Coli latere situm est, sub nomine *colici* proprie dicti seu an-
 16 terioris venit *a*); alterum autem a connexo omento *omentale*,
 & tertium, quod mesocolon vicinum secundum suam longi-
 tudini-

b) *Ejusd.* l. c.

a) *Morgagnus* l. c.

tudinem recipit, *mesocolicum* vocatur. Duo priora, colicum nempe & omentale longo jam ab hinc tempore anatomicis cognita fuerunt, tertium autem semper latuit & forsitan lateret adhuc occultum, si VALSALVA, teste Cel. MORGAGNO, illud non detexisset *). Prioribus maxima ex parte simile esse, omniaque fere hinc sibi vindicare, quae in illis sunt, deprehendimus; nihilo tamen minus nos docet ulterior inquisitio, majori robore ac densitate specifica in regione ingressus ilei in colon, minori autem latitudine a prioribus distinctum incedere. Si omnes anatomicorum de eorum usu opiniones adducere vellemus, certe nimis amplum campum ingredere-mur; propterea tantum illud, quod ad sequentia illustranda aptum esse potest, hic adponimus.

Colon intestinum, quando magna materiae faeculentae mole fartum est, per motum peristalticum intensiorem evacuari debet, quem absque fibris orbicularibus & longitudinalibus suscipere frustaneum esset. Peristaltis enim essentialiter & coarctatione seu luminis imminutione, & abbreviatione fibrarum secundum longitudinem peragitur. Quum provida natura semper prospexerit, ut corpus nostrum tales contineat machinas, quae resistere possent impulsibus aequali vi, maxima cum cura construere debuit intestinorum fibras ex duplici genere constantes. Non debebant tenuia tantam vim sustinere, quantam crassa ferunt, quae ob majorem molem compellendam etiam majorem vim compellentem requirunt; quam ob rem tenuibus quidem adpositae sunt tenuiores fibrae, quae totam intestini circumferentiam legendo valde distribuuntur. Crassa vero, quae ingestorum

*) Detexit quidem, sed non omnium primus, uti hac dissertatione jam scripta me docuit *Illustr. Hallerus: Iacobus*

enim *Sylvius*, qui multis aliis novis inventis anatomen amplificavit, *omnia tria ligamenta coli jam vidit.*

rum massam ad certum destinatumque tempus adservare debent, ut superstes bonae indolis humor absorberi & reliqua in putredinem abiens materia ad ejectionem apta reddi queat, fibras longitudinales fortiores, congregatas, immediate se contingentes, immoque funium in modum conglutinatas habeant oportet. Tali modo, quo vires quasi unitae sunt, melius fortes illos a faecibus provenientes impulsus perferre & vi majori reagere possunt. Haec ligamenta in tribus tantummodo locis colo incumbentia multa nuda spatia in eo relinquunt (per antec.), & simul hoc intestinum per quotidianum contractionis actum brevius reddunt, hocque modo efficiunt, ut magnis cellulis & plicis, quae postea valvulis sic dictis Kerkringii ortum dant, occasio nascendi possit praebere. Oriuntur autem hae valvulae, quando in locis inter ligamenta exstantibus tunicae nerveae, cellulosae tertiae & villosae, (quae tamen non fluctuantes sed valde breves villos habet,) duae portiones introrsum vertuntur & amplas rugas constituunt. Triplici quandoque ordine eminent, sed non aequaliter distributae; cum intestini enim progressu numero & magnitudine modo crescunt, modo iterum decrescunt *b*). Ex anatomia comparata discimus, pene nullum animal existere, cujus intestina vel valvulis, vel rugis, officium valvularum etiam praestantibus, destituta sint. Hinc sine dubio earum adpositionem aliquam involvere necessitatem jure credimus. Probabiliter inserviunt faecum retentioni & retardationi, juvantque, ut suo tempore ulterius ad anum promoveantur *c*). Discissis vel disruptis ligamentis in totum valvulae evanescent

Y 3

&

b) *Illustr. Hallerus, Physiol. p. 404.*

c) *Contingit aliquando, ut hae valvulae in totum fere coalescant,*

ut etiam omnem faecum transitum impedire possint, quod casu aliquo raro confirmat Ruyfchius in Catalog. rar. p. 148.

& intestini cellulae plane obliterantur, colonque ratione complanatae superficiei simile redditur tenuibus.

§. XIII.

- 3.) *Nervam* cum cellulosis reliquis non multum ab illis, quae in tenuibus adsunt, differre testantur pericula anatomica. Sed
 4.) *Villosa* a) aliquanto aliam structuram adeptam est. In intestini enim cavum non penduli haerent ejus villi, neque fluctuant, sed multo breviores sunt, vix conspicui, & rugosum aliquod praebendo teneriori textura gaudent b).

Glandularum maximam copiam retinet colon: eae multo minores sunt, quam in tenuibus, & solitariae omnes & lenticales c). Largiuntur multum muci tunicam internam plane obducentis, eum in finem, ut faeces lubricae reddantur, earumque promotio minus molesta sit.

§. XIII.

*Transgressio
ad caecum.*

Haec de structura coli, ejusque constitutione non absque ratione praemisimus, ut nempe praelibato quasi gustu nostram attentionem eo acutius instituere, melioremque cognitionem de sequentibus acquirere possimus. Caecum ejusque adpendiculam pertractare nobiscum constituimus, quod autem, ut coli pars (per antec.), pene eandem structuram habens consideratione non praemissa neque recte animo capi, neque bene inspicere potest; quapropter caecum colo in ordine substituiimus.

§. XV.

a) Ob in hac tunica observatas papillas *Ruyfchius* illam villosam papillosam vocat *Thés. anat.* I. p. 25.

b) De hac valde nitide & distincte differit *Ill. Praeceptorum Hallerius* prim. lin. *Phys.* p. 404. "*Villosa tenerior*, inquit,

„absque villis est, rugosa tamen & porosa, tum magnis poris ad pro- prios folliculos, amplos, rotundos, solitarios, tum parvis innumera- bilibus ad parvos folliculos ducentibus.”

c) *Heister.* comp. anat. p. 82.

§. XV.

Non convenit inter Auctores, quodnam intestinum pro-
 prie CAECI nomen mereri, ducere debet. Recentiorum (a) ^{Caeci definitio.}
 quamplurimi adpendicem illam vermiformem, cujus confi-
 derationem mox substituemus, pro hoc caeco sumi debere au-
 20 tumant, dum ratiocinantur, non dici posse aliquid caecum,
 cujus ostia aperta & non clausa deprehenderentur. Veteribus
 autem, qui consentientes habent recentissimos, saccus globo-
 sus est, figuram referens in junioribus conicam, in adultis
 autem irregularem: basi sua ad ingressum ilei in colon posi-
 tus est, & dum vertice suo deorsum pendet, in dextra ilei
 regione quamplurimum inter ejus lateris renem & ilium os,
 ita tamen, ut his duobus aliquantulum incumbat, locum
 suum invenit.

§. XVI.

Si res scrupulose pensitaretur, minime hoc intestinum, ^{Signa distinc-}
 ut separatum a colo, cogitari debuisset. Pars enim quum ^{tionis.}
 coli sit, cum ima hujus intestini parte vere continuata (a),
 21 & cum valde fallacia sint distinctionis signa, majori multo cum
 jure

a) Diemerbroek. Oper. a-
 nat. L. 1. cap. 8. p. 37. sqq. de
 de caeco suam mentem declarat
 hoc modo: "Primum est, inquit,
 „inter crassa, quod caecum adpel-
 „latur, ita dictum vel ab obscuro
 „usu, vel quod altero sine non per-
 „vium sit, unde etiam *μωρεω-*
 „*λον* adpellatur. Est autem ad-
 „pendicula parva, instar oblongi
 „vermis cet." & paulo inferius
 „veteribus nonnullis caecum adpel-
 „labatur, non antedicta adpendi-
 „cula, sed primus coli globus, ad

„ingressum tenuis intestini situs."
 Vt & Bartholinus, Anat.
 quart. renov. Lib. I. c. 10. An-
 dreas Vesalius in opp. pag.
 397. & 426. item Godfr. Bid-
 loo in Anat. Tab. 29. "Nomen
 „hoc intestinum [loquitur de cae-
 „co] ab altera clausa extrema
 „te adipiscitur, a colo, cujus est
 „adpendicula, ortum sumens." Et
 illam cum hodierno caeco con-
 fundit Gerhardus Blasius in
 Zootom. p. 199.

a) Ill. Hallerus l. c. pag.
 403. §. 731.

jure aliud nomen convenientius ei adtribui posset. Sed sine necessitate recedere a receptis incongruum est; hinc usitata sequemur. Distinguitur autem, quando interna ejus consideratur superficies, a colo per productionem quamdam membranaceam, ex partibus duabus valvulae Bauhini (§. VI.) compositam, instar ligamenti transversi seu valvulae conniventi KERKRINGII fere similis (§. VI. not. e.) (b), quae unum circiter digitum transversum versus intestini latus dextrum se extendens, modo duas, modo tres membranas valvulares a parte valvulae BAUHINI sinistra ortas, per curvaturam caeci anteriorem decurrentes recipit. Externe autem spectatum separatur per plicam aliquam insignem, quam excitat in intestini parte posteriore prope ilei ingressum major ligamenti mesocolici vis adtrahens. In parte autem anteriore nullum nobis signum occurrit distinctivum, nisi vel perducere velis lineam, quae unum punctum in ilei ingressu, alterum autem in plica magna posteriore habeat.

§. XVII.

*Figura Caeci
in adultis.*

Natura sicuti in quamplurimis rebus varie ludit, & quandoque plane diversum a sequentibus induit habitum, ita hanc aduetam varietatem manifestat etiam per saepe in nostri corporis partibus. Non adtingam, quod contemplando muscularos, nervos cet. quotidie experitur perspicax Anatomicus; neque satagemus demonstrare, quomodo caecum a consueta figura aberrare & aliam induere possit: sed tantum modo de illa, quae ordinario & in quamplurimis subjectis reperitur, fabrica differemus. In *adultorum* igitur *corporibus* quando consideratur, semper illud reperiemus, ut partem intestini aut

1)

b) Vid. Heisteri diss. de Valvula Coli, ubi haec continuata reperitur, it. III. Halleri progr. citat. §. III. sa membrana in Tab. II. delineata

1.) irregularem conum prae se ferentem, cujus basis in loco coli, ubi valvula Bauhini hujus finem facit, vertexque caecus vel cavitati, vel superiori margini ossis ilium incumbit. Quando sibi relinquitur & nulla anatomici manus cellulositatis has partes undique circumvescientis remotioni nimis studens adcedat, omnino hanc sibi vindicet figuram,

2.) aut quae figuram sacci ex tribus quasi conglutinati repraesentat a), quorum autem ultimus seu infimus aliquanto prae caeteris eminens, cum duos reliquos ad latera habeat, facit, ut triangulare aliquod corpus adpareat.

Quot caeca contemplantur sumus, tot etiam figurae descriptae discrepantias perspeximus, quae autem omnes non in totum sed tantum modo ex parte erant distinctae. Facile possunt haec variae figurae reconciliari, si saltem ad modum, quo oritur caecum, aliquantulum attendatur, quem pro nostris viribus descriptum sequentia sistunt.

§. XVIII,

23. Ligamenta coli, quorum origo in carneis intestini recti fibris est (§. XI.) a), recto ascensu secundum coli longitudinem ducuntur usque ad caeci principium. Ibi ligamentum mesocolicum divisum partem unam ad ilei insertionem, ad illud firmiter tenendum, mittit, altera autem parte caeci posteriorem parietem legente, cum duobus reliquis ligamentis continuato decursu usque ad adpendicis radicem progressis communicat. Tria haec ligamenta facile in unum confluerent,

*Generatio
caeci in
adultis.*

a) Cel. Winslow. dans l'ex-
pos. anat. Vol. I. p. 333. 138.
de caeci figura ita fatur: ce n'est
qu'un bout d'intestin, comme une
espece de sac arrondi etc.

a) Probabiliter jam hunc ipsum ortum cognitum habuit Bartholomaeus Eustachius, qui certe ita delineavit, T. II. fig. 3. 5. 6.

rent, nisi illis impedimento esset adpendicula. Haec in tribus punctis modo illorum fines insertos recipit, modo autem intacta relinquitur, dum ligamenta ejus radices circumferentiam ambeunt, & circa illam ducta inter se invicem conjunguntur. Haec itaque quum in tribus tantum agant punctis, caecique verticem hoc modo adtrahant, necessario triangulum in ejus superficie repraesentari debet. Haec ligamenta, ut in colo, ita & in caeco valde parum spatii occupant; hinc caeci maxima pars fibris longitudinalibus privatur: loca autem, quae illas habent superincumbentes eo fortiora existunt. Orbiculares fibrae e contrario, quae gaudent minori resistendi vi, quaeque tantos faecum contentarum impulsus non perferre possunt, cedunt in partibus, ubi deficiunt longitudinales, extenuantur, hinc elevantur & monticulos, tubercula sacculorumque minores generant. Quot igitur spatia nuda, tot sacculorum ordines; hinc tantum tres & non plures neque existere, neque cogitari possunt. Sicuti pleraque spatia vacua in nostro corpore per telam cellulosam intercipiuntur, & hinc etiam ²⁴ partes, alias a se invicem distantes connectuntur, ita & hoc phaenomenon in caeco videri licet. Adferimus igitur non sine ratione, variam hujus intestini figuram aliqua ex parte fundamentum in diversa cellulosae materiae generatione quaerere debere. Hi caeci sacci extenduntur, prouti majorem vel minorem contentorum copiam continent. Anterior, qui infimus est, maximam semper tam longitudinem quam latitudinem possidet, liber haeret, deorsum pendet, & multis parvis cellulis, illis quae in colo sunt, similibus repletur. Ob peculiarem situm magnam ingestorum vim ex ileo provenientium, quae hic maxime gravitant, sustinere debet; quam ob causam quandoque adeo extensus reperitur, ut in illam terminari crederes intestinum caecum; quae ratio etiam nos admovet, supra dixisse, ejus figuram cum cono aliquo com-
pa-

parari posse. Duo reliqui sacci, dexter, & sinister, minores ad anterioris magnitudinem minime perveniunt, quum & partes vicinae illorum majorem extensionem prohibeant, & tantos etiam impulsus non recipiant. Plicas duas cum coli extremo producunt, quarum sinistra seu potius posterior maxima est. Adpendicula quum ortum suum semper e caeci fundo sumat, in horum sacculorum medio ponitur. Sed monere praeterea oportet, a diverso spatio his ligamentis privato & nudo evenire, ut saccorum aliquis prae altero turgeat & intumescat *b*).

§. XIX.

25 In fetu tenerrimo, caeci figura modo descripta neque *Figura caeci in fetu.* adest, neque potest adesse, & longe potius ab illa, quae in adultis est, diversa percipitur. Sicuti enim in his caeci basis triangularem in modum facta adparet, ita in fetu coni sectionem refert. Est autem in omnibus subjectis sibi relictis conus, cujus basis in coli sine, vertex autem in parte, quae ab Anatomicis separata processus vermiformis nomine venit. Coni propria sunt, ut omnes ejus sectiones basi parallelae versus verticem factae semper reddantur minores (per princip. Geom.). Hinc vertex eo usque continuari potest, quo usque ejus sectiones decrescunt. Hoc autem in fetus caeco quum usque ad adpendiculae finem fieri possit, hanc non a caeco neque separandam, neque distinguendam esse arbitror. Ligamentorum (§. XI.) ne quidem hic ullum adest vestigium, licet quandoque contingat, ut in colo ligamentis aliquod simile reperiat. Crescente autem aetate, quum adhuc caeci & coli superficies aequalis, & sine rugis extensa est *a*), sensim locis indicatis (§. XI.) ligamentum omentale & colicum adparere

b) Morgagnus Adv. anat. III. p. 27.

a) Ruysch Thef. anat. I. re-
pos. I. num. I.

parere incipiunt, adscendunt, & primo aetatis anno nondum elapso usque ad adpendiculae radicem extenduntur. Et hic est terminus, quo fetus caecum pristinam figuram deserere, & aliam induere incipit: conicam enim lente dimittit, majus fit *b*), & in prismaticam mutatum adparet, quae ultima unice a majori ligamentorum adductorum adtractione & minori mesocolici ligamenti retractione evenit. Hoc enim tunc temporis adhuc debile est, & verticis punctum non attingit; 26 sed postea capto majori incremento cum duobus reliquis conjungitur in conii vertice. Hunc adtrahit, illumque finisiora versus inclinare facit, & eo modo non solum sacco sinistro, sed & plicae ejusdem lateris ortum fundamentumque praebet. Pars autem caeci reliqua, quae centrum amittit, in quod alias recto cursu faeces irruerant, ea nunc omnes contentorum impulsus sola debet sustinere; hinc majorem in modum extenditur, & quum in duobus tantummodo locis ob spatia ligamenti carentia extenuari possit, modum horum sacculorum, quo generentur, vides. Plica magna posterior, quae per ligamentum mesocolicum nascitur, temporis successu multo firmiter evadit, quum spatium intermedium cellulofitas repleat, quae multa vasa continet.

§. XX.

*Substantia
caeci.*

Quum omnino, ut pars coli caecum considerari debeat, & re vera etiam ejus pars sit (§. XIX.), nulla de ejus substantia quaestio erit movenda. Sufficientem enim scopoque nostro satisfacientem de illa in antecedentibus descriptionem dedimus; hinc tantum addemus, quae restant. Illam crassititem, quae in reliquis crassis intestinis invenitur, caecum non penitus attingit: scybala enim, quorum vis premens per iter a clauso canale impeditum omni momento maximum

b) Hoc in omni fetu recens nato observavimus, & illud certissimi adserimus, quicquid etiam dicat *Cel. Ruyschius*, qui ejus diminutionem crescente aetate credit. Vid. *Thef.* citat.

27 mum in modum pondere suo augetur per conatum, quo tunicas & membranas extendunt, eas magis & magis extenuant. Ex quo quidem phaenomeno quisque abunde potest percipere, quam magnae utilitatis sit ligamentorum adpositio in hoc loco facta, & cur usus ex eorum confluxu redundans non vilipendendus sit. Habet autem caecum tunicam quamdam villosam, ex villis valde tenuibus constantem (§. XIII.), quae multas glandulas solitarias, latiores quam in tenuibus (§. ead.), in variolosarum macularum modum [figuratas a), & undique disseminatas in se continet. Non semper autem reperiuntur aequali copia; copiosae enim interdum, interdum minori adsunt quantitate. Usus est diluere, faecesque ex ileo provenientes lubricare, quae aut jam in ileo b), aut postea per moram in caeco succo suo diluente privantur & orbantur. Coeunt enim non raro in tantos globos induratos, ut totum intestinorum canalem facile offercissent c), nisi harum glandularum liquor adesset, qui illas ad statum volubilem iterum redigere potest. Hae glandulae ergo, quae poris propriis in cavum intestinum patent, ibique liquidum fundunt, faciunt, ne parietes caeci a faecibus per longam adfer-

va-

a) Winslow l. c. Tom. III. pag. 335.

b) In sano corpore valde raro hoc evenire judicamus, quod versus ilei finem tantus glandularum numerus est, ut quasi in unam crustam confluant. Vid. Io. Conrad. Peyer. de glandul. intest. p. 14. Ic. III.: quod autem contingat, testatur Theoph. Bonerus sepulchret. anat. Lib. III. Sect. XIII. Obs. VI.

c) Qualia exempla passim apud Auctores constant, quae referunt magnos infra umbilicum

enatos intestini caeci tumores, qui peritos etiam medicos fefellerunt. Vid. Boner. l. c. Obs. VII. & VIII., it. III. Hallerus in Comment. Boerhaav. Vol. I. p. 423. Ponit etiam Cel. Boerhaavius in hoc intestino sedem statuum hypochondriacorum, quos oriri putat ex stagnante materia faeculenta, quae aërem calore rarefactum explodere conatur. Vid. Ejus prael. in instit. Vol. I. §. 108.

vationem pessimam indolem indutis destruantur & fricentur. Substantia earum glandularum, uti jam dictum, ab illarum, quae in reliquis crassis est, parum differt. Ex minimis folliculis conflatae sunt, quorum parietes vasculis arteriosis & venosis minimis & quorum ad hanc partem intestinorum abeuntium numerus satis magnus deprehenditur, perficiuntur. *d*).

Vasa caeci.

Varia autem vasa recipit tam venas quam arterias. 28
 HAS largitur *ileo colica*, a mesenterica proveniens, quae, antequam caecum amplectitur, duos praeter illum, qui ad ileon properat, emittit ramos, quorum unus ileon, alter adpendiculam adit. Ad caecum abiens a RIOLANO aliisque *caecalis* vocatus, in parte ubi ligamentum mesocolicum in caeco plicam sinistram (§. antec.) descriptam producit, in ramum dextrum & sinistram, vel rectius in anteriorem & posteriorem dividitur. Prior subit intervallum a plica enatum, & in quinque vel sex alios distribuitur ramusculos, quorum maxima pars caeci saccum anteriorem percurrans cum sinistro ramo communicat, unus autem radici adpendiculae adnectitur. Alter, sinister, idem experitur fatum: dispersitur enim in aliquot minores, non facile determinandas propagines & cum dextro dictam patitur anastomosis.

ILLAE a vena *gastro-colica* suam originem ducunt, & ut arteriarum comites, earum vestigia legunt, eodemque plane modo caecum adeunt *e*).

Verissimum omnino est, haec vasa valde arcte connexioni ilei cum caeco adhaerere, ut facile posses inire sententiam, qua creditur, illa hic magnum momentum firmamenti praestare, magnumque caeci angulum producere; sed si peni-

d) Praestant. *Liecherkuhn*.
 diss. cit. §. XLV.

e) Conf. *Ill. Halleri*
 Icon. anat. Fascic. III. p. 42.
 ubi non solum uberrima horum

vasorum descriptio sed & valde distincta & nitida delineatio praebetur *Leethori*. Item *Winkl.* exp. Tom. III. §. 231.

nitius aliquanto velis struaturam considerare, institueretque adcurata pericula anatomica, res se plane alio modo exponet. Vasa enim tantum interpositam cellulositatem percurreunt, & vasis discissis vel remotis neque cohaesio relaxatur, neque caeco alia quaecumque mutatio inducitur; uti hoc demonstravit *Præceptor venerandus* ILLUST. HALLERVS, qui f) docet, contingere aliquando posse, ut discissis vasis pristinam incurvationem amittat caecum, sed etiam addit cautelam, hoc nunquam evenire, nisi illa removendo cellulositatis intercedens simul auferatur.

Quod ad nervos adinet, sciendum, illos, uti in reliquis intestinis, ita etiam in caeco adesse sufficiente in copia g), tam autem compositos complicatosque hic evadere, ut certe non facile liceat determinare, quinam adcurate certam partem amplectantur & adeant. Secundum autem optimos auctores, recipit caecum illos a mesenterico plexu inferiori & ab illo, quem rami plexus renalis & trunci intercostalis componunt, quique a WINSLOW plexus *arrière-mesenterique* nuncupatur. h).

§. XXI.

De connexionione caeci cum aliis partibus vicinis supra jam aliqua adtulimus; quibus addimus, hunc nexum in diversae aetatis hominibus minime reperiri posse similem. Quo enim adultior, eo majorem in modum omnes ejus partes firmatae ac fulcitae adfunt. Fetus corpora succus aliquis glutinosus un-

Connexio
caeci cum
partibus vi-
cinis.

f) Progr. de valv. Coli §. IV. num. 3., it. Icon. anat. Fascic. III. p. 47. not. Ibi expressis verbis adnotatur, haec vasa superficiem plicarum tantummodo perrepere, nihilque adferre ad constitutionem valvulae Bauhini, cujus tamen contrarium experimento aliquo nixus egregius A n a t o m i -

c u s proposuerat.

g) Non tamen in tanta, ut in tenuibus. Minus sensationis enim debet habere caecum, ne a contentis acribus nimium irriteretur. Ill. H a l l e r. Phyf. p. 407.

h) W i n s l o w. Tom. III. p. 362. 231.

undique exhalans in tantum perfundit, ut anatomico in disquirendis minimis interdum summo sit impedimento. Ex facco hoc quum temporis successu generentur membranæ *a*), necesse est, ut majori in copia in adulto connexiones adsint. Ita caecum fetuum per se ipsum nusquam firmatum, nisi per partes, quibus necessario debebat connecti, quales sunt Colon, adpendicula vermiformis, ilei paries inferior, Mesocolon *b*), & ejus vasa. Adnectitur autem multa cellulofitate in adultis, tam renis dextri parti inferiori, quam elongato peritonæi processu cristæ ilium. Adcedit quoque mesenterii pars membranacea, quæ caeci fundo supertenta ad id intestinum firmiter retinendum suam quoque operam addit. Adhuc autem major existit in senioribus hæc connexio; in his enim cum omnibus partibus vicinis valde arcte concrefcit & coalescit, & quidem per telam cellulofam intermediam, ut aliquando etiam in totum illa obductum & tectum incedat, quale exemplum in muliere hæc hieme hic difsecta habuimus.

§. XXII.

*Adpendicula
vermiformis.*

Iam naturali ordine ad caeci partis, quæ sub **A D P E N D I C U L A E V E R M I F O R M I S** nomine Auctoribus venit, considerationem procedimus. Non incongrue hoc nomen meretur, quum quasi adpendix ad toti actionem peragendam suum complementum adferre videtur. Est autem intestinum tenue, gracile, oblongum, lumbrici majoris simile, cujus diametrum in statu ordinario vix superat, adpositum fundo caeci, & quidem ejus centro in junioribus, quæ autem insertio in adultis rarius dextrorsum, sinistrorsum vero ut plurimum

a) Venerandus Præceptor
Hallerus l. c. §. XV.

b) Nuperrime in fetu recens
nato vidimus caecum, quod in-

tra duas mesocoli laminas perfecte inclusum cum sua adpendicula, si istrum versus spectante, latebat.

rimum recedit. Inferitur autem in fede posteriori ab ingres-
su ilei averfa.

- 32 Generatur continuata productione fibrarum orbicularium
caeci, quae dum sensim sensimque lumine decrefcunt, suam-
que pristinam diametrum deponunt, tandem ad punctum per-
veniunt, ubi non pergit, sed subito definit haec imminutio
a). Non concipi potest ejus generatio, nisi bene inspiciantur
fetuuum intestina, in quibus ut unum cum caeco adparet,
& multo ampliorem basin, neque tam constrictam retinet ac
in adultis. Quum nulla alia proportione, quam illa, quae
in coni formatione comperitur, decrefcit, omnia de hac re
(§. XIX.) dicta etiam de adpendicula valent.

§. XXIII.

- Amplitudo, quando in comparatione sumitur, major
in fetu est, cum crescente vero intestino caeco inaequali pro-
portione augetur. In quamplurimis enim annum primum
nondum egressis reperimus *adpendiculae diametrum* duas li-
neas, & caeci unum transversum digitum aequantem; cum
e contrario aduitorum cadavera semper nobis obtulerint talia
caeca, quae pro latitudine quatuor digitos habebant, cum
adpendiculae quatuor (vel quinque) circiter lineas latae sint.
Mirandum sane hoc est phaenomenon, & certe contemplati-
one intimiori dignum. Quo magis enim caecum crescit, aug-
mentumque capit, eo magis in relatione & pro ejus portione
decrefcit & imminuitur adpendicula b). Longitudinem ejus
33 quamplurimum cum illa, quam possidet caecum fere aequa-
lem deprehendimus. Nullum enim inter omnia praeparata,
quae Praeceptor venerandus Illustris HALLERVS in suo the-
sauro adseruat, quorumque inspectionem ex singulari gratia
mibi

a) Ruyschius in Thef. anat. I. Arc. 2. lit. B.

b) Ruyschius l. c.

mihî concessit, & inter illa cadavera, quae in *theatro anatomico GOETTINGENSI* hac hieme cultro subjecta sunt, intestinum hominis adulti reperi, cujus adpendicula quinque pollices multum superaret, quaeque quatuor digitis transversis fuisset minor. Fetuum autem adpendiculae, quarum fat magna quantitas hic quotannis obfertur, plerumque longitudine duorum pollicum sunt, & raro infra hanc mensuram subsistunt. Fatendum autem simul est, adpendiculam secundum varia subjecta vel magis vel minus aberrare ab adducta magnitudine *c*); quum negare nemo posset, in omnibus corporis partibus aliquam libertatem naturae adesse, praesertim in partibus, quibus non adeo necessario vita conservatur; sed ob eam varietatem non ideo in dubium vocanda & rejicienda est haec in quamplurimis deprehensa mensura, quum a potiori semper denominationem fieri debere existimemus. Ex antecedentibus cum his collatis abundanter quisque cognoscet, quamnam adultorum adpendiculae cum illis quae in fetu existunt, ineant rationem: & si velis illas comparare, invenies earum capacitatem in proportione sumtam, duplo majorem illa esse, quam adultorum adpendiculae possident. Inaequalis autem, hujus augmenti rationem sine dubio *in diverso harum partium impulsu*, quem patiuntur, ponendam esse judicamus. Caecum enim duabus viribus compositis, nutritione nempe & extensione a faecibus proveniente in sua mole augetur, adpendicula autem sola nutritiva per arterias advecta materia suum capere debet augmentum, *d*).

§. XXIV.

c) Dum hoc componimus nobis obfertur infantis recens nati cadaver, cujus intestinum caecum adpendiculam ostendebat plus quam quatuor digitos longam.

d) Quae ex causa etiam quan-

doque cavitatem suam propriam amittit, & concreta in ligamentum abit, qualia duo exempla Praeceptor Venerandus Ill. *Hallerus* in hoc theatro anatomico ipsemet observavit.

§. XXIV.

Ut ut omnia in corpore nostro secundum aetatem varie diriguntur, & hac mutata semper aliud valde diversum ostenditur schema; ita in intestinali systemate plane eadem NATURA libertate utitur. Convincetur incredulus, si adpendiculae situm, quomodo cum tempore mutetur, adtente contemplatus fuerit. Occupat autem adpendicula in fetu, vel regionem inter renem dextrum & ejusdem lateris ilium cristaem, vel reni dextro incumbit tota. Spirali modo, vel cornu arietini instar contorta a) sub caeco & quidem sub ejus parte posteriori valde latenter jacet, ut aliquando visum fugiat. Ea etiam aetate radix adpendiculae cum caeci vertice plicam format, cujus punctum convergens modo dextrum, modo sinistrum latus spectat. Mesenterio suo proprio, quod a mesenterio & mesocolo compositum recipit, renis 35 dextri curvaturae majori, vel, ut clarius res reddatur, peritonaeo, reni in hac regione superincumbenti, adnectitur. Haec connexio valde firma est, & non solum adpendiculae ipsi, sed & caeco, ut in situ teneatur, suum adjumentum adfert. Varia ejus contorsio, dummodo una parte fere sursum elevatur, altera deorsum incurvatur, procul dubio ab hoc mesenterio pendet, quod adpendiculam inaequaliter tendit. Haec figura fere in omnibus subjectis reperitur, si id unice exceperis, quod adpendicula non semper sub caeco lateat. Quo magis autem homo aetate procedit, adultiorque fit, eo majorem etiam mutationem tum in situ, tum in constitutione adpendicula patitur, eademque, dum caeci directionem sequitur, magis ad posteriora se recipit. Simulac enim coli ligamenta in tantum extensa sunt, ut caecum arripere, amplectique possint, efficiunt plicas supra descriptas, quarum maxi-

Varius adpendiculae situs.

a) *Ruyfchius in Catal. rar.*

maxima sinistra a mesolici ligamenti fortiori adtractione orta; verticem caeci ileo viciniorem reddit, & cum adpendicula in illo vertice posita sit, eam ipsam etiam sinistrorsum trahit. Hinc situs adpendiculae sinisterior fit, & ilei infertioni proximior. Ex hoc variato situ explicanda sunt multa phaenomena ad adpendiculam & caecum spectantia b), quae sine harum partium, tam in fetu, quam in adulto, instituta contemplatione numquam intelliguntur.

I. Eo tempore, quo adpendicula centrum caeci constituebat, omnes faeces uno impulsu & recta linea ad illam tendere, quumque ostium apertum invenirent, etiam subire oporteret. Aetate autem provectiori, quum linea, quae a centro caeci ad adpendiculae principium ducitur, in curvam mutetur, hincque faeces etiam pristino suo modo incedere nunc nequeant, necessarium est, ut omnis earum vis, non ad adpendiculae orificium, sed potius ad parietem caeci anteriorem adlabatur, nisi que quotidiano, quo premit caecum, amplitudinem augeat, illamque producat extensionem saciformem, quam sacci anterioris nomine supra depraedicavimus. Hinc ab extremitate caeci, dum exit (per antec.), incumbentium scybalorum aliorum directum pondus ab adpendicula amovetur; quod efficit, ut raro in adultis faecibus inveniatur repleta, & crassi intestini nomen in hac aetate numquam mereri possit.

II. *In adultis*, quando omnia naturali c) modo se habent, regionem paulo inferiorem, quam in fetu, occupat, & jacet eo modo, quo una cum caeco cavitatem ossis ilium im-

b) e. g. Cur adpendicula suam infertionem neque in dextro, neque in sinistro caeci pariete, sed semper in ejus centro habere debeat?

c) *In statu praeternaturali res*

alio modo se habet. Hoc testatur exemplum BLASII, qui in viro, nimio coli tumore mortuo, caecum cum coli principio in latere sinistro reperit. Vid. ejus obs. medic. Obs. V. p. 9.

implere, illique incumbere possit: nempe ut minus intestinum caeco tamquam fortiori cedit, hoc autem ob erectum corpus & scybalorum molem in dies magis magisque incrementem sensim deorsum deprimitur. Ita evenit, ut adpendicula pristinum locum deserat & indicatam sedem obtineat. Figura propria, quam situ suo producit, eodem modo ac in fetu variat, neque tuto determinari potest, ad quam regionem semper spectet ac directus sit ejus finis. Modo enim sub caeco, intacto ileo, jacet, modo horizontali pene ductu ad partem
 37) sinistriorem convertitur & a fine ilei tegitur; alias, in pelvium usque demissam *), modo rectam, modo obliquam, immo in superiora profectam autores observavere. Cujusmodi easum adducit IO. DOMINIC. SANTORINVS d), in quo adpendicula ita sita erat, ut inter psoam musculum & hepatis cavum ad perpendiculum caeci cavitati immineret. Spiralem figuram fetui consuetam in adultis non servat, quam tantum abest, ut retinere possit, ut potius pendula flaccidaque adparere debeat. Ob variatum enim situm & rationem (num. I. hujus §ph.) adductam, aequae aër, neque faeces ejus cavitatem subeunt. Singularia quidem adsunt exempla, quae adpendiculas recrementis alvinis solidioribus plenas repertas exhibent e), sed quisque facile cognoscet, talia phaenomena merito ad casus rariores referri debere, qui toto coelo a statu naturali discrepant. Adcedit quoque, quod magis animad-

*) In muliere ante aliquot dies in theatro anatomico, in quo Studiosi se in hac nostra Academia exercent, dissecta hunc adpendiculae situm observavimus. Notatu praeterea in hoc cadavere dignum fuit ileon, per octo

pollicum spatium ante ingressum in colon adeo arctum fuisse, ut ejus diameternae quidem digitorum transversum aequaret.

d) Vid. ejus Obs. anat. Cap. IX. §. 9.

e) Idem Auctor l. c.

madvertere praestat, adpendiculae ostium, quo in caecum hiat, aliquando multo arctius reliqua ejus parte deprehensum esse, quod impedire videtur, quo minus crassiores faeces id ostium intrare possint. Non attingam, quod valde frequenter valvula aliqua parva, semilunaris instar, vel potius magna ruga^{f)} ex replicatis caeci & adpendiculae tunicis constans, ante ejus orificium reperiatur, quae & ipsa, ut faecibus via intercluderetur, videtur aliquid conferre.

§. XXV.

Exposuimus itaque paucis, quantum per vires & scopi 38 praefixi rationem licuit, quomodo caecum ejusque adpendicula concipi & utriusque structura considerari possit. Nunc ad ea, quae de hujus ultimae particulae usu valent, propius accedimus, quibus, ut de eo penitus constet, e re erit, adhuc quaedam ad ejus constitutionem pertinentia & in antecedentibus praetermissa interserere. De caeci utilitate non plura adducenda sunt, quum satis cognitum sit, id intestinum, potissimum faecum receptioni & retardationi destinatum, eumque in finem fabricatum esse, ut commode in ejus latere ilei 39 insertio, valvulaeque BAVHINI adpositio fieri potuerit.

§ XXVI.

De usu adpendiculae.

Adpendicula sic dicta veriformis, quum sit pars caeci, illud ipsum officium, quo fungi hoc videmus, etsi non in totum, tamen ex parte, explere debet. Caeci, ut omnium crassorum, officium est, ut faecum ex ileo advenientium partem

f) Ita descripsit MORGAGNVS dissectum cadaver, cujus adpendiculae orificium *in signi ruga palpebrae superioris instar, obtectum erat, ut neque sflatus, neque materiae illius delabentis aliquid ad-*

pendiculam subire potuerit. Vide sis ejus Adv. anat. III. animadv. XIV. Experientia ductus adfirmo, inter sex intestina tria ad minimum reperiiri, quae hac ruga praedita sunt.

tem recipiat, & praestita quasi in diverforio mora eam iterum dimittat; ad quod officium peragendum inter alia necessaria requisita, ut magnitudo & sufficiens capacitas, valvulae & glandulae adsint oportet (*per princip. physiolog.*). Sed ea, quae superius adduximus, nos docent, haec omnia de adpendicula minime praedicari posse: hinc maxima cum probabilitate credimus, eam utilitatem a caeco sperandam non nisi imperfecte homini praestare. Quum autem insuper peculiariter ejus structa constitutio adcedat, aliaque adsint, quae cum caeco non habet communia, certe non dubitandum est, quin aliam utilitatem adhuc adferat. De quibus omnibus nostram paucis exponemus sententiam.

§. XXVII.

Corpora animalia, quae semper in aequilibrio esse debent constituta, ita fabricata sint oportet, ut omnes eorum partes in se invicem agentes sibi sint aequales. Nostrum corpus, in quo NATURA idem aequilibrium etiam servatum voluit, ita componere debuit, ut unum latus pondere non superet alterum; hinc cor ob dextri pulmonis magnitudinem majorem versus sinistram thoracis cavitationem magis inclinat, & in dextro hypochondrio maxima hepatis portio sita est, quia ventriculus potissimum vi sua sinistrum versus nititur. Non igitur mirandum, si NATURA hanc sibi praefixam regulam etiam in aliis partibus imitatur. Talem imitationem haud obscure in intestinis perspicimus, quare ad rem illustrandam illam adponimus. Cognitum est, quod colon, valde amplum & longum, inter omnia facile maximam nactum capacitatem & in tenuium circumferentia situm sit (§. V.). Hoc a principio usque ad finem quandoque ita infarcitur, ut ejus contenta magnum certe pondus componere possint. Totam hanc moles non potuit in uno latere esse poni, quin aequi-

quilibrium destruat: qua ex causa res ita debebant a natura disponi, ut in sinistro major coli pars, minor autem in dextro latere esset. Quum autem necessario sufficiens faecum gravitantium copia in hoc latere adesse debuerit, & hic finis sine magna intestini capacitate obtineri non potuerit, creatum est colon lateris dextri brevius quidem, sed tamen amplum & magnum lumen habens, quale lumen tamdiu conservat, quamdiu spatium illud permittit. Eam ob rationem caecum, ut coli pars, eandem ipsam diametrum & quandoque adhuc majorem, quam colon habet, retinet, & non finiretur, nisi ejus ulteriorem extensionem os ilium impediret. Adpendicula ut plurimum ita sita est, ut plane a caeci corpore tegatur, qualis situs plicam inter adpendiculae principium & caeci centrum, quam supra descripsimus, creat. An adpendicula per hanc plicam & per trium coli ligamentorum confluxum, qui circa ejus orificium contingit, etiam aliquid ad caeci determinatam longitudinem adferat, adhuc disquirendum est.

§. XXVIII.

Alter usus.

Canalis, qui fibris orbicularibus constructus est, si claudi debet, non potest obturari, nisi illius fibrae sensum lumine suo decrescant, minoresque reddantur. Intestinum caecum, quod necessario, ne faeces ex ileo prolapsae in abdomen caderent, claudendum erat, ex tali producitur canale (*per antec.*) *a*). In aetate provectiori, quum haec luminis lenta imminutio ob nimis amplam diametrum ne quidem cogitari possit

a) Quod veritati maxime consentaneum sic hoc adfertum, experimento comprobavimus. Dissicavimus enim in recenti caeco cadaveris alicujus vetulae omnia tua ligamenta, removimus cel-

lulosam plicas intercedentem & per tubulum inflavimus intestinum, tunc totalem restitutionem in pristinam conicam figuram maxima cum voluptate experavimus.

fit (§. XXVII.), prospicere huic operi alio modo NATVRA debuit. Quam ob rem in aetate, ubi omnia per incrementum facile mutari possunt, ita illud composuit, ut ejus diameter sensim ad minimam redigatur. Interim globosum debet fieri caecum & aliam induere figuram (§. XXVII.), quod autem non in fine, quia sufficiens vis extenuationem patien- di hic deest, sed in parte aliquantulum ab illo remota potuit contingere. Hinc, quum necessario pars ante caeci oclusio- nem remanere debeat, & haec adpendiculam conficiat, ulum hujus adpendiculae alium perspicere potes.

§. XXVIII.

42 Caecum, quod in inferiori abdominis regione latet (§. XV. & XXI.), non solum ob propria contenta, sed & propter pondus ex pressione scybalorum coli adscendentis lateris dextri, perpendiculariter fere illi incumbens, redun- dans, maximum ac forte fulcimentum habeat oportet. Cel- lulosa quidem multa (quae aut tantum in parte posteriori, aut in senioribus adest,) ligamentisque e peritonaeo enatis (§. XXI.) & suis propriis fatis quidem firmatum & adnexum est, ne tam facile e sede sua possit dimoveri; haec autem to- ta connexio minime impedit, quin aliquando justo magis de- orsum descendere & flexuras incommodas, quae in hoc late- re naturaliter abesse debent, creare queat *a*). Ne igitur hoc quoti-

a) Hanc conjecturam confir- mavit cadaver muliebre ante ali- quot hebdomades huic theatro anatomico oblatum, cujus cae- cum intestinum multo inferius quam ordinario fit, depressum

coli habebat flexuram incumben- tem ac magnitudine sigmoideam sinistri lateris superantem. Sine ullo autem dubio hoc productum ab enormi ventriculo, flatu di- stento eveniebat, cujus curvatu-

quotidie contingat, & caecum necessariis destituatur fulcimentis, adposita esse videtur adpendicula, quae mesenterio suo & vasis, ad partes vicinas adnexa, firmata incedit. *b*) In hoc alteram ejus utilitatem priori non multo inferiorem constare judico.

§. XXX.

Ultimus usus.

Iam ad ultimum hujus adpendicis usum adcedimus, qui, licet apud quamplurimos Auctores jam sit cognitus, tamen dignus est, ut ejus mentionem faciamus. Quem autem antea explicamus sciendum est, adpendiculae internam superficiem semper *multis glandulis e genere folliculosarum compositarum* *a*) tam refertam ac obductam reperiri *b*), ut, *nullo fere relicto spatio inani*, sibi invicem incumbant, quas vasa arteriosa (§. XX.) ac ileocolica notabili in quantitate hic praesentes permeant, ibique liquorem mucosum, vel potius gelatinosum *c*), secernunt. Contingere potest & contingit, ut quando faeces partim per lumen in principio coli minus, partim per columnas faecales illis incumbentes in itinere suo impediuntur, in caeci fundo haereant, & ibi per longam moram, dum vel putrescunt, vel ficescunt, noxam inferant. Huic autem incommodo quum non per aliam viam, quam per adfusionem liquidi faeces fluidiores reddentis, NATURA mederi queat, necesse fuit, ut vel in parte continente ipsa, vel in

1a major adhuc duos pollices infra umbilicum descendebat, eujusque similem numquam se vidisse fassus est Venerandus *Præceptor*.

b) Relative tantum hoc intellectum volo. Ejus connexio cum aliis partibus adpendiculam non adeo firmiter detinet, ut immo-

bilis sit, sed ei tantummodo per talem connexionem punctum aliquod fixum praebetur.

a) *Præstantiss. Lieberkuhn*. l. c.

b) *Ruyfchius* eas spurias vocat. *Thef. anat.* II. p. 24.

c) *Præceptor Venerandus Illust. Hallerus* in *Physiol.*

in ejus vicinia tale liquidum fecerneretur. Adfunt equidem in caeci fundo glandulae, quae hujusmodi mucum praebent & fundunt; sed tantum abest, ut sufficiant, ut potius quando nimia adest faecum moles, interdum in sua secretoria actione omnino impediuntur. Hinc non dubitandum, quin valde utilis sit opera, quam sibi dedit NATURA, dum porrexerit glandulas stillantes liquidum ad faeces fecum abripiendas, ulteriusque propellendas maxime idoneum in loco, ubi valde quiete peragi potest hic secretionis actus. Habes ergo hic usus adpendiculae vermiformis probabiles & forsan omnes. Si adhuc aliqui restent, certe in eorum omissione culpa mea excusationem meretur, quum ARGUM esse oportet, qui in re obscura omnia uno intuitu perspicere velit.



In the year 1776, the Continental Congress declared the United States to be a free and independent nation. This was a significant event in the history of the United States, as it marked the beginning of the country's journey towards self-governance. The Declaration of Independence was a bold statement of the people's desire for freedom and autonomy. It was a document that inspired a sense of national identity and pride among the American people. The Congress then proceeded to draft a constitution, which was signed in 1787. This document established the framework for the government and the rights of the citizens. The United States has since grown into a powerful and influential nation, with a rich history and a bright future.



DISSERTATIO
DE
VIA ALIMENTORUM ET CHYLI,

QUAM
PRAESIDE
GEORGIO FRIDERICO FRANCO
DE FRANKENAU,
PRO SUMMIS IN ARTE SAL. HONORIBUS

*In Regia Hafniensi Academia publico Philiatorum
examine submittit*

EDUARDUS PETRI WIUM,

Ad d. 29. April. MDCCXVII.

1870

THE UNIVERSITY OF CHICAGO

OF THE

OF THE

OF THE



PRAEFATIO.

I *Studiorum meorum, simulac laborum rationem dum reddere
tencor, a peregrinatione nuper patriae redditus dulcissimae,
ut receptae haecenus consuetudini laudabili, ac legibus pariter
florentis hujus Athenaei morem gerere lubens merito, Disserta-
tionem hanc inauguralem pro impetrandis summis in arte
honoribus ac privilegiis, conscribere aggredior sollicitus cumpri-
mis de Alimentorum via in corpore humano rite demonstranda,
suisque quantum pro imbecillitate humana licuerit, numeris
absolvenda, qui non novitatis, sed solius veritatis amore du-
ctus, ad scribendum jam compellor. Non sequar in hisce sua-
via aliorum commenta, aut vias incomprehensibiles, sed varie
ludentis, seque ultro manifestantis ipsius naturae hoc in chyli-
ficationis opere ductum, tot seculis abstrusum in lucem melius
protraham, & quae oculis meis vidi, manibus tractavi & pal-
pavi testis oculatus & expertus, ea singula secundum ordinem
brevisiter, succincte & sine verborum pompa enumerabo, quae
fluunt inde momenta. Sin expectationi forte B. L. ac curiosi-
tati tractandae istius materiae minus satis faciat dignitas, co-
gitet me hominem, a quo nihil humani alienum unquam profici-*

cisci queat; stimulus interea atque calcar erit ad altiora nitenti mihi, quod communiter in proverbio circumferri solet: In magnis voluisse sat est; Quamobrem

Hicce DEUS nostris clementer annue coeptis!

§. I.

Quemadmodum jūgi fluidorum motu ac perenni influxu, 2
 tum fedula partium in fragili corporis nostri functione
 oeconomica vita usque animalium perennat, ita dubiam haud
 est, solidam fluidamque pariter corporis nostri substantiam
 continuo absumi motu; unde ad conservandum hunc in statu
 suo naturali, ne individui periclitetur salus, alimentis quoti-
 die debitis ac necessariis opus est vel maxime, e quibus tritu-
 ratis, subactis, digestis, debiteque solutis, particulae chylosae
 atque gelatinosae ipsi lacti haud absumiles eliciantur, quae
 massae dein sanguineae traditae, permistaeque intimius, praecociorem partium jacturam impediunt. Huic itaque scopo
 adimplendo & vegetabilia & animalia cumprimis inserviunt:
 Hinc notum est alios, utpote antediluvianos solis herbis ac
 oleribus, rursus alios solis piscibus, alios porro solis carni-
 bus victitasse, id quod tum sacrae, tum profanae nos docent
 literae; ita observamus hodie inter Pontificios, singulares ordi-
 nes per annos integros solis piscibus, alios solis vivere legu-
 minibus aut herbis, imo, quod magis patet, Islandiae, Grön-
 landiae aliarumque circumjacentium borealium terrarum incolae
 solis fere per totam vitam piscibus sine ullo sanitatis dis-
 pendio vesci, hacque diaeta seram sic senectutem attingere;
 Non autem cuivis hoc more ita sine notabili sanitatis labe vi-
 vere licet: non enim consuetudo solum moratiores apud gen-
 tes, sed et certum vitae genus quorundam otiosam nimis vi- 3
 tam

tam transigentium variam alimentorum pro faciliori in ventriculo digestionem praeparationem requirit, unde tot instrumentorum apparatus, tamque diversi alimentorum praeparandorum modi sunt inventi, qui omnes rudiori quidem modo, & arte in alimentis perficiendis praestant idem, quod chylicationis organa, naturali modo, perfectiori tamen, intra corpus; frumenta enim molaris lapidis actionem & trituram, dein in pistrina fermentationem, mixtionem & coctionem postulant; ita carnes prius macerari, assari aut coqui debent, pisces condimentis vel coctione opus habent, ut in commodam aptamque corpori cedere queant alimoniam; simile alimentis intra corpus etiam accidit, dum maxilla dentibus instructa musculorum ope diversimode sic agitatae molae instar primum apprehendit, incidit, dividit, ac alimenta comminuit, quibus fontes salivales humorem diluentem praebent, ac primam sic solutionem inchoant in ore, lingua cum buccarum musculis molitoris vice fungitur, & molaribus atterenda ac ulterius discerpenda committit alimenta; quae actiones omnes non aliter procedunt ac illae, quae extra corpus fiunt, organis nempe pure mechanicis rem ita conficientibus. A sufficienti partium huc concurrentium cognitione ejusmodi cum dependeat totum *χυλώσεως* tam naturalis quam artificialis in primis viis negotium, videamus quaeso, quot & quaenam admirando adeo constructa ordine pro pleniori alimentorum in chylum mutatione concurrant organa. E quibus merito concludere etiam licet, quaenam potissimum alimenta corporibus tenerioribus ac aegrotantibus imperanda, talia scilicet, 4^a quae minori indigent intra corpus actione aut mutatione, & quae non adeo facile putredinem concipiunt.

§. II.

Initium faciemus ab ipsa manducatione, quae fit I^o. diductione atque extensione maxillae inferioris a superio-

re; II^o. ejusdem elevatione, atque III^o. ad latera motione & rotatione; Maxilla autem versus inferiora I^o. descendit, quando muscoli digastrici seu biventre contrahuntur, qui alias quintum constituunt par musculorum hanc maxillam moventium, & a processus mammiformis postica parte origine carnosa exorti, ejusque parti mediae interiori ac inferiori inseruntur; non hic litem faciam meam cum JOANNE BROWNE in sua *Myographia* docente una cum aliis quibusdam, motum hunc maxillae inferioris adjuvari ab expansione musculoſa platysina myodes dicta, licet revera hic musculus vel membrana potius carnosa nil ad maxillae motum videatur conferre, vix enim ullam cum maxilla habet communicationem, sed integumentis ejus tantum exterioribus adnascitur; Fortiori autem vi sursum 2^o, & ad latera 3^o ejusdem fit motus maxillae, dum primum par crotaphites seu temporale ab osse frontis ac sincipitis ortum dein tendine suo fortissimo cavitatem ossis zygomatici transiens carneo & firmissimo tendine implantatur in processum acutum maxillae, dictum *κορώνη*; secundum par, maxillam sursum moventium musculorum, est masseterium seu manforium, quod in duos commode potest dividi, & ab osse zygomatico partim, partim a primo maxillae superioris osse principium ducens inseritur in partem anteriorem inferioris maxillae; tertium nobis par est pterygoideum seu alare externum, prodiens ab externo alae exterioris latere seu pterygoideo processu implantatur cervici maxillae interius prope processum condyloidem; quartum par est pterygoideum internum ex cavitatem processus pterygoidei interna exortum, atque carnosum inseritur in posteriorem, anteriorem ac inferiorem maxillae partem, hinc motu & contractione omnium horum musculorum maxilla inferior versus superiorem vi fortissima adducitur; pterygoideorum vero successiva contractione ad latera antrorsum & retrorsum movetur
maxil-

maxilla haec supra condyloidem processum, atque interveniente cartilagine mobili articulata quasi rotatur, ut nempe hoc modo alimenta, accedente simul dentium opera, melius discindantur atque conterantur in ore.

§. III.

Ne autem dentes, praesertim molares, praeterlabantur alimenta, praeter linguam adsunt varii buccarum muscoli, qui coarctantes totam buccarum capacitatem ad dentium limbum ac seriem exacte stringunt ea, sicque cibum ad dentes quasi cogunt; horum musculorum primum nobis par est buccinator, in tubicinibus valde conspicuum, ortum trahens a maxilla utraque, superiore & quidem ejusdem parte superiore, & ad inferiorem tendit inferius, ubi gingiva incipit, ac circulari quasi genas flexu, quem facit, complectitur; secundum par est zygomaticum, quod carneum a processu zygomatico & primo maxillae osse ortum in angulum labiorum definit; tertium unicus est musculus, sc. orbicularis, sphincteris instar circulo carnosio labium utrumque ambit; quartum par est attollens labium superius, seu elevator ab osse maxillae superioris quarto prope orbitam oculi in confinio primi ossis ortum in dictum labium definit; quintum par est deprimens labium inferius, alias mentale dictum ab angulo menti egressum versus anteriora paululum ascendens labio inferiori larga insertione implantatur; sextum attollens commune par, originem ducens prope orbitam, terminatur in concursu labii utriusque; septimum dictum depressor communis ab inferiore maxilla juxta mentum emergens partim labio superiori, partim inferiori, partim illorum concursui infigitur. Omnes hi muscoli diversis motibus jam alimenta inter dentes cogunt, atque vel ore nimium repleto, spatium inter dentes & gingivas alimentis praebent, vel etiam eadem ad dentes vel incisivos, vel caninos,

ninos, vel molares pro meliori nempe incisione, divisione aut comminutione adigunt.

§. IV.

Nec otiosa interim manet lingua dentibus circumsepta, sed molitoris instar continuo alimenta comminuta aut comminuenta adhuc ab omni latere, spatula quasi circumagit, dum 1^o. musculi ipsius genioglossi, vel mentoglossi secundum alios, a parte superiori menti media orti per totam linguae longitudinem excurrunt, & suo motu linguam versus anteriora extradentium labiorumque pomoeria proferre creduntur; 2^o. basioglossi vel ypsioglossi, a basi ossis hyoidis emergentes implantantur linguae lateribus, hi dum agunt, linguam recte intro trahentes veluti deprimunt, vel etiam aliorum flectunt, prout os hyoidis a suis musculis antea motum fuerit; 3^o. styloglossi a processu denominati styloide proveniunt, & eidem cum antecedentibus loco inseruntur, si simul operentur, recte totam linguam attollunt, & posteriora versus agunt; 4^o. ceratoglossi, ab ossis hyoidis cornibus enati, & radice linguae inserti fibris suis ad apicem progrediuntur, & linguam ad latus convertunt; 5^o. myloglossi a posteriore molarium parte procedentes, unitis viribus linguae mucronem sursum ad palatum & superiores molares attollunt; accedunt denique musculi alii, corpus ejus constituentes; transversi, linguam explicantes, perpendiculares linguam applanantes, recti & angulosi, linguam contrahentes; singulorum horum actione diversimode in omnem partem flectitur lingua, vel pro ciborum ad dentes provolutione, vel pro eorum accuratiori miscela, vel ciborum & potus versus fauces determinatione, simulac formanda loquela.

§. V.

§. V.

Tali ratione massa ciborum motibus modo dictis com-
 minuta ac attrita continuo saliva diluitur; fontes enim saliva-
 les salivam suppeditantes, atque excernentes hic praesto sunt,
 1^o. scilicet glandulā conglomeratā parotis ad radicem auri-
 culae, quam totam ambit, sita, interdum etiam magnam par-
 tem genae occupat, haec in sinu veluti aliam conglobatam fo-
 vet, quae tamen cum priore eadem esse videtur; ex hac in-
 numeri parvi emittuntur ductus excretorii, qui cocuntes con-
 stituunt majorem unicum ductum a Cl. Inventore NIC. STENO-
 NE *Nostrato*, Stenonianum dictum, qui lato admodum orifi-
 cio perforat musculum buccinatorem illa oris parte, qua den-
 tibus molaribus adjacet; 2^o. maxillares duae tam externa
 quam interna: externa exigua exterius sita cum interiore per
 ramum intermedium communicat; interna vero insignis est,
 atque sita interius juxta musculum geniohyoideum, ductum
 suum *Worthonianum* dictum, ad latus freni linguae, ubi par-
 8 vae duae notantur papillae, hiantem emittit; 3^o. sublingua-
 les ad latus linguae positaе, prioribus longe minores, & a solerti
 manu incomparabilis nostri CASP. BARTHOLINI quondam re-
 velatae ductus suos excretorios cum prioribus habent commu-
 nes; 4^o. amygdalae seu tonsillae & uvula: hae a prio-
 ribus cum quodammodo structura differant; sunt enim spon-
 giosae intus atque cellulis repletae: non dubitamus tamen,
 quin cum prioribus eundem usum obtineant; praeter has gland-
 ulas majores tota palati capacitas interior cum universa buc-
 carum amplitudine membrana insuper glandulosa quadam in-
 vestitur, quae per singula puncta tanquam per emissaria certa
 exigua stillat humorem salivae haud dissimilem, de quibus vi-
 de Clariss. NIC. STENONIS *Obsf. Anat. de glandulis oris*. Omnes
 hae glandulae salivales continuo ex sanguine arterioso, dum
 arterias a carotide externa fortiuntur, magnam salivae fecer-

nunt copiam, majorem longe autem tempore masticationis; propter continuam musculorum actionem, & pressionem, quae fit a cibis, inter conterendum hoc modo plurimum dictam secretionem promoventem, quam alias, quando feriantur istae partes. Hinc merito concludi potest: Salivam minus recte pro humore haberi solo excrementitio, dum cibis admista atque deglutita dein melior semper redit; nimio opere vero excreta, aut qualitate peccans causam praebere potest anorexiae, imo interdum, ut in puella quadam observavi, atrophiae lethali.

§. VI.

Praeter dictos humores salivales masticationis tempore non solum, sed & continuo fere hic depluit mucus tam e finibus sphaenoidalibus, maxillaribus superioribus, & frontilibus, quam ex tota narium capacitate per membranam pituitariam Cl. SCHNEIDERI transcolatus, tum lymphæ quoque oculorum per ductus nasales huc allata cum mucositate dicta partim per foramen apertum, quod nares & palatum intercedit, & in caeli palatini sine conspicitur, tum per speciales duos ductus a Cl. STENONIO in animalibus primum detectos, dein in homine etiam ostensos in oris cavitate ordinarie colligitur; nec sine causa tot natura hic instituit organa pro juvanda masticatione, tot musculos pro maxillae motu, tot rursus alios pro ciborum in ore pro lubitu circumactione, tot penuaria salivæ, quae tantam humorum suppeditarent copiam, ut per debitam horum admixtionem alimentis adhuc crudis nova quaedam indueretur forma ac similitudo; ut partes aqueae alimentorum cum oleosis eo facilius permiscerentur, ut partes salinae eo melius solverentur, ut diversi excitarentur saporibus, ut ulteriori solutioni & coctioni aptiores redderentur partes alimentorum ad fermentandum pronæ, ut motus excitaretur intesti-

nus

nus particularum, ut denique faciliori negotio postea in ventriculo perfectiorem adhuc extractionis una ac solutionis gradum eadem acquirerent alimenta, unde sequitur:

Ex defectu hujus liquoris, & exarescentibus salivae fontibus, ut fit in magno febris aestu, vel nimio & assiduo partium illarum motu, pessimas oriri tum anginas, tum febres inflammatorias, tum plura gravia alia symptomata.

§. VII.

Postquam in ore dictam alimenta sunt adepta praeparationem, aereis particulis simul impraegnata dein linguae committuntur pro ulteriori deglutitione, quae primo peragitur tum motu musculorum linguae §. IV. descriptorum, tum ossis hyoidis, ut sunt 1^o. geniohyoidei, qui a mento interne orti ad latus basis ossis hyoidis feruntur; 2^o. stylohyoidei, vel styloceratohyoidei, qui a processu styloide orti, ad articulationem cornu cum basi ossis hyoidis tendunt; 3^o. mylohyoidei, qui a media parte seu basi ossis hyoidis venientes adhaerent maxillae parti interiori juxta dentes molares; his linguae radix explicatur; elevatur dein membrana palatina per suos musculos 1^o. salpingostaphylinos nempe a tota longitudine tubae Eustachianae procedentes ipsi laqueari dein palati inferuntur; 2^o. pharyngostaphylinos, qui videntur ex parte ipsum quasi caelum palati constituere, & exacte foramen illud inter nares & buccam cingere: Alimenta itaque tali linguae motu ad fauces detrusa pondere suo primo deprimunt epiglottida ut rimulam glottidis exacte claudat, contractis simul musculis pharyngis, utpote sphaenopharyngaeis, stylopharyngaeis, cephalopharyngaeis, hyopharyngaeis, thyropharyngaeis, cricopharyngaeis omnibus ab origine sua sic dictis, in ipsum oesophagi cavum descendunt; laxatis iterum omnibus, contrahitur 1^o. sternohyoideus uterque, ab osse sterni prope articu-

ticulationem clavicularum ortus basi ossis hyoidis infigitur; 2^o. coracohyoideus vel rectius costohyoideus a costa scapulae superiori ortus eidem cum priori loco inseritur, horum motu versus inferiora & anteriora trahitur os hyoides cum larynge & huic annexo pharynge, atque sic clauditur pharynx, simulque constringitur oesophagus, ut deglutita hic haereant, donec vi oesophagi protrudantur ulterius.

§. VIII.

II

Oesophagus vero ut tubus ab ore in ventriculum ducens ex diversis constringitur tunicis; etenim ejus intima tenuis mucosa innumeris distincta osculis, membranae videtur tantum esse productio Schneiderianae, cingentis totam oris cavitatem & narium; huic succedens proxima membrana glandulosa suis emissariis priorem perforans, tertia est vasculosa, retis instar e diversis vasis contexta; quarta est muscularis fibris longitudinalibus & spiralis constructa; hanc excipit extrema a pleura, vel si malis, a peritoneo producta. Contracta ergo tunica musculari bolus saliva probe dilutus per gulae viam hanc lubricam ita descendit, atque in isto itinere amplius ditatur humore per tunicam internam oesophagi continuo transudante; donec superius orificium ventriculi intrat; Notandum autem hic postquam partem diaphragmatis carnosam penetravit, ab ipso diaphragmate fibris carnosis instrui, quibus sphincteris instar sic constringitur orificium, ventriculi superioris, prout omnis solidioris eruditionis lumen Cl. CASP. BARTHOLINUS, Academiae nostrae decus ac columnen in aureo *Tractatu de diaphragmatis structura* erudite primus literato orbi demonstravit.

§. IX.

§ IX.

Deducta huc usque alimenta, primamque sic alterationem passa, superato diaphragmate, ingrediuntur ventriculum, ibidemque majorem adhuc, accedente liquore gastrico; mutationem patiuntur, sive enim consideres solummodo ventriculum ut merum alimentorum receptaculum, ubi chylificationis jam factum est primordium, sive ipsa spectes alimenta ubi
 12 beriores solutionem, digestionem atque extractionem postulantia adhuc, ab activis liquoris gastrici particulis lenem inire fermentationem, quam visceris tonus plurimum cum adjacentibus adjuvat partibus, ut considerato hoc modo ventriculo, *Helmontio* minus adstipuler, qui alimenta omnia in ventriculo prius acescere voluit, aut *Listero*, qui eadem putrescere opinatus est in statu naturali, tanquam veritati minus consentaneum judicem; accedunt enim hic aliae adhuc actiones in ventriculo, quae majorem alimentis inducere debent mutationem, ut chylus suam perfectionem atque nitorem acquirat, unde merito concludere licet:

Fermentationem, si concipere liceat aliquam, quamvis hic in ventriculo incipiat, nunquam tamen ad eum educi gradum, ut chylus naturaliter evadat acidus, nisi forte ab assumentorum nimis acidorum ibidemque longius morantium copia; & tunc status adest morbosus.

§. X.

Diversis constituitur tunicis ventriculus, quarum interior tubulis excretoriis plurimis hiantibus per crustam villosam aut mucosam *Willisio* dictam cernitur constructa, continuo humorem limpidum gastricum dictum magna emittit copia, ut in animalibus dissectis, si aperiatur ventriculus & abstergatur humor hic quo madet, affatim eundem post absterfionem de novo repullulareprehendes; habet autem hunc simul usum

crusta illa villosa, ut sit muco quasi instrata atque unguine eum sc. in finem, ne ingesta acria nimis rodant, aut dolorem ventriculo molestum excitent; prima haec membrana aut velamentum interius substratis aliis multo habetur amplius, multasque rugas in eo efficit, ut maxima etiam vi si infles stomachum, nunquam tamen eousque distendi poterit, ut rugae hae obliterentur, atque hae dictae remoram non solum alimentis injiciunt, sed impediunt quoque totalem ventriculi, & quidem nonnisi in longiori jejunio depletionem; hanc membranam rursus excipit alia glandulosa humorem modo dictum secernens, quae ab altera sui parte reticularis seu plane vasculosa conspicitur, ut per injectiones hoc loco institutas elegantissimi apparet spectaculo; ex quibus facile colligere licet, quid alimentis contingat in ventriculo tanquam receptaculo quodam in loco calido posito, ubi magna copia affluit continuo humor subtilis dissolvens ex optimo sanguine arterioso scilicet ex ramo caeliacae arteriae sinistro secretus, concurrente calore tum a sanguine affuso, tum ab adjacentibus visceribus mutuatio ingesta particulis suis summe activis salinis oleosis volatilibus ope spiritus vectoris fundit, solvit ac dilcerpit in minimas moleculas, unde primo macerationis, dilutionis, solutionis, fermentationis & coctionis fundamenta deducuntur; sequitur proin:

Humorem gastricum ne quidem in animalibus longiore fame pressis nec vere acidum nec pure alcalinum deprehendi, ceu experimentis circa hanc rem pluribus ab aliis & me ipso tentatis abunde probari potest.

§. XI.

Accedimus nunc ad tunicam ventriculi tertiam explicandam, quae musculosa est, & duplicis generis fibrarum serie, longitudinalium nempe & circularium seu transversarum gaudet,

det, quae tamen non rectas formant lineas, ut in gula, sed ad ventriculi figuram se accomodant, hae contractionis motibus variis alimenta ulterius elaborant; fibrae enim dictae ab oesophago incipientes, & recta versus pylorum secundum longitudinem tendentes, dum contrahuntur, capacitatem ejus brevioram reddunt; fibrae autem transversales priores decussantes totumque cingentes ventriculum capacitatem ejus, dum agunt, contrahunt, agentes autem simul duo hi ordines fibrarum, alimenta ab omni puncto aequaliter valde premunt; ne autem horum motu cito nimis exprimatur chylus, tertia series fibrarum nervosa fere hic posita fortis & robusta annuli instar orificium superius ambit, dein per partem concavam ventriculi descendens orificium inferius sic dictum seu pylorum claudit, ut hujus ope, quo magis impletur ventriculus, eo magis orificia ejus constringantur; hae omnes fibrae ventriculi dictae, dum agunt simul, alimenta contenta triturando valde mutant, atterunt, discerpunt, miscent ac promovent soluta sic liquidissima, & per pylorum his obsequentem expellunt; nec mirari providam heic naturam satis possumus, quae animalia pennata seu volatilia omnia, dentibus carentia, & rostris solum armata, dum alimenta deglutiunt integra, musculis duobus ventriculo oppositis instruxit, qui membrana investiti dura atque robusta contenta intus alimenta lapidum molarium instar continuo atterunt & discerpunt, accedente simul arena ac lapillis hunc in finem una ab ipsis deglutitis ac heic spectandis, de quibus vid. Cl. PEYERI *Anat. Ventr. Gall.* Nec aliam ob causam videmus alia reliqua quadrupedum genere & ruminantia omnia quatuor communiter ventriculis esse donata, partim ut gramen vel pabulum ab ipsis deglutitum primoque traditum ventriculo, *κοιλια*, Graecis dicto, seu

15 ventriculus magnus, aut rumen Latinis, ab hoc pro meliori rursus subtractione redeat in buccam, ulteriorique praeparatio-

ne aptum evadat in reliquis tribus sitis dextro in latere, ac reticuli, omasi & abomasi nomine venientibus; Notandum autem hic cumprimis circa situm naturalem ventriculi humani;

(1°)

Eundem a nullo fere Anatomicorum accurate fatis descriptum inveniri, etenim ejus pars concava, quam omnes communiter habent pro superiore, re vera est posterior, convexa vero, quam pro inferiore habent, anterior magis exacte dici meretur.

(2°)

Non dari in ventriculo naturale quoddam fermentum infitum, nec digestionem fieri ope acidi alicujus vitalis, neque hic Archaeum Fabrum, ut fabulatus olim est HELMONTIUS, locum habere posse.

(3°)

Facile colligi, cur ex nimio oriatur cibo cruditas, post modicum vero assumptum bona subsequatur digestio; item, cur ex solo vitio ventriculi totum corpus aegrotet, ut jocose licet, vere tamen QUINTUS SERENUS in praefago Parnassi monte ludit his versiculis:

*Qui stomachum Regem totius corporis esse
Contendunt, nisi vera ratione videntur;
Hujus enim validus firmat tenor omnia membra;
Et contra ejusdem firmantur cuncta vigore.*

(4°)

Videmus stomachica medicamenta fibras tantum ventriculi roborare, ejusque motum oscillatorium instaurare, copia vero nimia vel continuo eorum usu assumptis saepius obesse magis, quam prodesse, experientia confirmat.

(5°)

16

(5^o)

Purgantia & vomitoria potissimum per irritationem & vellicationem fibrarum musculosarum & nervearum ventriculi & intestinorum vires suas exferere.

§. XII.

Ex ante dictis nondum omnia colligi possunt momenta, quae alimentis in ventriculo accidunt; partes enim circumjacentes varias una motus ventriculo imprimunt, dum arteriae ipsius ventriculi, sc. gastrica dextra & sinistra pulsationibus iteratis symbolum suum conferunt, dein partes vicinae actione sua, ut diaphragma, hepar, lien, pancreas, omentum, imo arteria ipsa aorta ventriculo supposita motu suo valido, dum per horae unius spatium plus quam 5000. edit pulsus, cum reliquis visceribus tot ictus & conquassationes ventriculo & alimentis contentis imprimit, ut ventriculus per tot mille milenos ictus veluti tot quasi pistillos continuo comminutes, atque quatientes, & ab omni parte venientes motus recipiat, a quibus non leves sequuntur chylificationis effectus & comoda, namque ut in proverbio est:

Gutta cavat lapidem non vi sed saepe cadendo.

§. XIII.

Accedit ultimum haud minoris momenti, quod ad digestionem mutationemque alimentorum in ventriculo confert, auxilium, motus sc. diaphragmatis, & muscutorum abdominis, illud communiter ex duobus constructum cernitur musculis in medio aponeurosin constituentibus, quorum superior a sterno & costarum inferiorum cartilaginibus emergit, inferior vero variis tendinibus ab omnibus lumborum, & interdum
17 a primae & secundae ossis sacri vertebrae ortus, tendinem
suum

suum cum prioris tendine conjungit, ut dum agant simul, cav-
 itatem pectoris ampliolem reddant, contra vero abdominis
 valde arctent; musculi vero abdominis decem sunt, ab utro-
 que latere 5. in eandemque conspirant pressionem, 1^o. obli-
 que descendentes seu externi orti larga aponeurosi a margine
 exteriori ossis pubis usque ad eminentiam marginis ossis ilii
 protenduntur suis extremitatibus carnosiss excipiendo insertio-
 nes musculi pectoralis & serrati antici inferioris, terminantur
 in tribus ultimis costis veris & quinque spuriiis; 2^o. oblique
 ascendentes seu interni similiter margini seu circumferentiae
 adhaerent ossis ilii usque ad os pubis aponeurosi sua, ac par-
 ti anteriori cum priore musculo lineae albae inferuntur, tan-
 dem quoque cartilaginibus 5. costarum spuriarum exterius ap-
 plicantur; 3^o. transversales proficiscuntur tendinosi tum a
 processibus transversis vertebrarum lumbarium, tum a cartila-
 ginibus infimarum costarum, & ab interiore margine ossis ilii
 & pubis, peritonaeo proxime incumbentes tandem desinunt
 in lineam albam; 4^o. recti principio tendinoso orti ab emi-
 nentia anteriore ossis pubis implantantur cartilagini mucronatae
 seu ensiformi & cartilaginibus duarum costarum & primae spu-
 riarum, & ad robur binas, ternas imo quaternas interdum in-
 scriptiones obtinent; 5^o. pyramidales dum adsunt musculi, a
 parte laterali synchondroseos ossis pubis orti, carnosii, sensim
 gracilescentes degenerant in lineam albam. Horum omnium
 musculorum officium est flexionem & motum trunci diversim-
 mode promovere, expirationem adjuvare, ventrisque cavita-
 tem coarctando ad ventriculum, & quicquid in illo contine- 18
 tur, comprimendum sociam adferre operam; & quamvis totis
 suis viribus in hoc ultimum non incumbant, nullus tamen
 relinquitur dubitandi locus, quin illi functioni ventriculi sup-
 petias una afferant, & quidem junctis cum eo viribus; hu-
 jus rei experimentum instituire non erit difficile: si enim ab-
 domini

domini animalis cujusdam vivi parvum infligas solum vulnus, per quod immittere poteris digitum in abdominis cavitatem, invenies premi interna viscera, non aliter ac manu forti continuo comprimerentur.

§. XIV.

Elaborata hoc modo alimenta, comminuta, fusa, & liquore gastrico diluta, demum chyli nomen merentur, qui nil aliud est, praeter trituras & conquassatas, gelatinosas solidi alimenti particulas fluido innatantes & commistas, qui per glanduloso-fibrosam pylori circumferentiam sensim parva quantitate ventriculi, musculorum abdominalium & diaphragmatis contractione ad intestina properat pro ulteriori sc. in his elaboratione humorumque aliorum admixtione; tota haec intestinorum fistula aut canalis arcto licet abdominis comprehendatur spatio, facile tamen a mesenterii fimbriis liberari potest, & dum expanditur, sextuplo longior homine illo communiter habetur, e cujus corpore desumebatur; dividuntur autem intestina in tenuia & crassa, quae inter se valde conveniunt quoad structuram, crassitie vero potissimum a se invicem differunt.

§. XV.

Et quoniam intestina nil aliud fere videntur esse, quam ventriculus prolongatus, hinc tunicis ferme iisdem nec multo ab illis ventriculi diversis gaudent, licet in crassis tunicae hae robustiores paululum & ampliores conspiciantur; interior illorum tunica villosa seu velamentum bombycinum WILLISIO dictum, filamentis subtilissimis serici instar constructa atque innumeris pertusa est foraminulis, prout in aquam si frustulum praecipue tenuium demittatur, eleganti spectaculo apparet; hanc ambit rursus alia vasculosa variis glandularum ordinibus distincta, licet praeter has glandulas aliae dentur crassiss,

sis, aliae tenuibus propriae, ceu apud Cl. PECHLINUM & JO. CONR. PEYERUM easdem plenius videre est; tertia membrana intestinorum est musculosa, haec valida satis duplici serie fibrarum, interna spirali scilicet & longitudinali externa constituitur, utraque fibrarum series per totum tractum intestinorum protenditur, atque ad motum eorum peristalticum plurimum facit, quando nimirum fibrae earum inflatae successive ita agunt, & semet excipiunt, ut modo hae, modo illae contrahantur; iterumque dilatentur seu remittant, atque hoc pacto tam chyli protrusio quam excrementorum descensus versus crassa eo aptius promovetur,

§. XVI.

Chylus itaque sic elaboratus e pyloro duodenum parva sensim copia transiens remoram hic iterum patitur aliquam, ob duodeni quam hic facit, flexuram, cui continuo admiscetur in toto intestinorum ductu solvens quaedam lympham subtilis, illi in ventriculo haud absimilis, magna copia per glandulas duodeni seu pancreas secundarium suppeditata, inventas primo 30. hos circiter annos a Generoso atque Perillustri L. B. JOH. CONRADO A BRUNN, Celsiss. Elect. Palatini Consil. Intim. atque Archiatro, & Disp. ord. Heidelbergae t. t. propositas Nobiliss. & Clariss. D. PRAESIDE Promotore ac Prae-²⁰ceptore ad cineres venerando primas Defendentis vices sub eo suslinente; pergit autem ipse Auctor, sic loquens de hisce glandulis, p. m. 22. *Ubi vero ad pylorum porrexeris, statim sub limbo ejus alia rerum facies, & in conspectum venient glandulae corpuscula scilicet incertae figurae plerumque sphaerica, candicantia turminatim & denso agmine constituta, diversi ordinis, figurae & magnitudinis ad insertionem usque meatus bilis, ab initio duodeni primi ordinis & majusculae, dimidiati*
inter-

interdum pisi magnitudine, minores abhinc seminum cannabiorum, & secundi ordinis visuntur; tertii autem omnium minimae denso totum intestini ambitum agmine stipant ad porum usque choledochum. Denum rariores sigillatim, hinc inde & sparsim disseminatae apparent, tandemque prae exilitate visum subterfugiunt; praeter humorem dictum limpidum per glandulas illas continuo stillantem affluit hoc loco etiam bilis tam hepatica quam cystica, quae per porum seu ductum choledochum huc adfertur, accedit simul his succus pancreaticus, qui per ductum Virsungianum lateri prioris inseritur, & plerumque in homine unum foramen seu exitum constituit cum choledochus, unde assiduam limpidi illius succi in duodeni cavum deprehenditur stillicidium pro ulteriori chyli perfectione.

§. XVII.

Quod bilem spectat hepaticam, ea in naturali statu satis fluida, flava & amaricans per ductum hepaticum continuo ad intestinum duodenum defertur, reliqua ejus pars tum per viam retrogradam seu ductum cysticum se exonerat in vesiculam felleam, tum quoque e summis vasis hepatis transludat in ipsam vesiculam, ceu satis hoc declarat Dn. Promotoris ad cineres usque venerandi, Dissert. superiori anno heic edita de *Diapedesi restituta*, ubi scilicet per vesiculae felleae glandulas numerosissimas secreta, asservatur usque ad tempus digestionis, ut a ventriculo cibis repleto tempore digestionis pressa versus intestinum descendat; nec alia bilis utriusque materia est, quam salino-sulphurea aut saponacea constans sale pauco & oleo multo aqueis particulis subtilissimis copiose admixtis, ut experimenta docent chemica, quidquid etiam hic contradicat Doctissimus FRANC. SYLVIVS & REGN. DE GRAAF cum suis asseclis, id quod testatur quoque ejus effectus, namque chylo admixta bilis, eundem attenuat, viscidas ejus partes resol-

vit, abstergit, aqueas cum oleosis unit, impuras chyli partes a puris segregat, imo ad exitum stimulat, hinc appetitum excitat (licet praeter hanc causam plures sc. causae dentur appetitus aliae huc non pertinentes) & obstructions sua vi detergente impedit atque referat; alter vero succus pancreaticus sequestratus in glandula conglomerata pancreatis ventriculo subjecta a saliva vix differens qualitate sua, sed limpidior tamen eundem cum saliva usum habet, nempe chylum diluere, humore corpori homogenero, & saepius per humanum corpus circulum suum absolvente, quasi iteratis cohobis chylum impregnare, atque eundem intimiori cum sanguine dein miscelae aptum reddere; ex quibus omnibus merito hocce fuit confectionarium: Bilem scilicet omnino nec alcalinam, nec succum pancreaticum acidum existere, quorum concursu in corpore excitetur quaedam effervescentia, ut voluere aliqui speculationibus potius quam experimentis dediti.

§. XVIII.

Intestinorum fibrae musculares, dum agunt motu illo peristaltico partem mesenterio annexam superiorem alias incurvatam erigunt, atque hoc modo orificia lacteorum collapsa aperiunt, chylumque eo liberius contractione istarum fibrarum intromittunt, chylus vero semel sic admissus intra valvulam statim recipitur, ut hoc modo motus ejus impediat retrogradus, atque successive chylus sic promovetur per vasa lactea, nec difficile adeo est conceptu, quomodo & qua ratione chylus vasa haec lactea subeat, si consideremus tantum intestina animalis viventis, non vero mortui atque exenterati; si enim animal aperiatur adhuc vivum, subito videbis omnia intestina quasi contracta, & si extemplo transversim secetur intestinum, nullum spatium intus liberum occurret, sed latera aequaliter quasi unita aut contracta, unde colligere licet, chylum

chylum per totum hunc intestinorum tractum vi quadam cogi in omnia orificia, quae hiscunt in lactea, nec mirum est orificia illa in demortuis non ita demonstrari posse: obstat enim non solum exilitas horum vasculorum, sed & intestinorum in demortuis collapsus & conniventia summa.

§. XIX.

Perfectus sic in intestinis chylus ope dictorum orificiorum a vasis lacteis absorbetur, quorum cum in jejuno maxima detur copia, sensim sensimque versus crassa intestina imminuuntur & pauciora fiunt, reliqua vero chyli pars, quae in ileo moratur, novo denuo solvente limpidio perfunditur humore; glandulosi enim rursus alii hic a PEYERO detecti occurrunt plexus, qui licet in aliis etiam intestinis tenuibus interdum videantur, sed rarius, proprie tamen ac domestice quasi semper insunt intestino ileo, adeo ut, si in duodeno vel jejuno deesse aliquando videantur, ileon tamen defectum illum numero mirifice tunc suppleat, tanta autem ludunt varietate dicti hi plexus glandulosi, ut illorum facies modo in orbem disposita, modo in ovali aut oblonga figura vel angulosa etiam magisque anomala cernatur contexta, ipsarum vero glandularum ea est structurae & positus ratio, ut pro basi, cui insunt, interiorum vel intermediam interdum agnoscant intestini tunicam, id quod in frustulo intestini dicti inflato atque lucis radiis exposito & obverso oculis nudis conspici potest, continuo autem humorem diluentem suum exspuunt hi plexus in cavum ilei, ut massa transiens alimentorum, liquido nutritio fere exhausta, novo iterum ditetur vehiculo, ut nutritii si quid adhuc remanserit in illa massa, eo melius humore dicto dilutum extrahi, & in usum corporis facilius possit converti.

§. XX.

Reliquum quod vasa ista lactea ingredi vel commode absorberi nequit, tanquam exsuccum, & omni humore fere laudabili privatum ileo relicto per valvulam coli in colon aut coecum descendit, quod postremum se habet instar appendicis vermiformis, unde sic etiam denominatur, statim ac ileon definit in colon: valvula haec coli *Baubiniana* occurrit ad extremitatem ilei adeo exacte posita, ut nil plane a coeco aut colo in ileon patiatur regredi, non autem haec, ut quibusdam placuit Anatomicis, ab interiori coli tunica videtur esse producta; interior enim tunica pro hoc munere non satis habetur fortis, sed accuratius inspicienti patet hanc valvulam esse extremitatem ipsius ilei tectam membrana interiore coli: Ileon enim exacte colon sua extremitate intrat, quae valvulam ex duabus accurate semilunulis se invicem excipientibus compositam efformat, quae tanti roboris est, ut nec aquae per rectum vel colon immisissae & vi contra hanc valvulam adactae guttulam transmittat, quod etiam de aëre inflato, tanquam verum perhiberi potest; hic sensim colliguntur excrementa, donec foras eliminentur, & si forte in appendicula vermiformi glandulis parvis scatente quid nutritii contineatur, per villos absorbentes in lymphatica aut lactea recipiatur in alveum chyli commune deferendum.

§. XXI.

Collecta in crassis aliquamdiu excrementa tum intestinorum motu peristaltico, tum pondere proprio, tum bilis acrimonia intestinales fibras valde stimulant ad exitum; hic autem in colo haud parvam patiuntur excrementa resistenciam ac remoram ob cellularum coli non solum praesentiam, sed ob constrictionem etiam trium ligamentorum coli; habet enim colon hoc prae reliquis intestinis peculiare, ut tribus validis

instructum sit ligamentis, colon in tot rugas complicantibus non aliam ob causam, quam ut faeces tum longius stabulari heic sinant, tum incarceratis flatibus eo melius resistant, donec nil amplius humoris boni aut nutritii in se contineat, reliquum tunc sub scybalorum forma qua data via in ipsum re-ctum abit intestinum, cujus perpendicularis situs atque valvularum defectus in eo nullam amplius excernendis remoram injicit, verum statim eadem versus communem exitum seu inferiorem portam promovet ac urget, descensum autem ejusmodi maxime faciliat lubricitas; etenim hic genus occurrit
 25 quoddam glandularum solitariarum & ab omnibus reliquis differentium a PECHLINO affabre delineatarum, quae tunicam glandulosam occupantes interiorem superincumbentem aliam magnis perforat osculis, suis involucris & tegmine quasi munitis contra externas injurias, ut exsillante humore suo faecibus transeuntibus viam lubricam praebeant; Quando autem excludendae sunt faeces alvinae, laxatur tum demum sphincter carnosus ani ambiens finem intestini recti, laxantur simul levatores, qui ab interna parte ossium pubis, ischii & sacri orti intestinum, dum agunt, dilatant atque elevant, peracta vero excretionem concurrentibus fibris rectis & spirabilibus podicem in locum suum retrahunt, quemadmodum primus constringendo anum prohibet, ne faeces nobis invitis dimittat; Accedit insuper huc motus diaphragmatis deorsum valida inspiratione pressi musculorumque abdominis contractorum simul & introactorum, ita ut omnis compressio talis abdominis directe agat in intestinum rectum concurrentibus simul ipsis recti intestini fibris, pro excernendis faecibus, per se satis validis.

Vnde sequitur (1 °) faeces siccores fortiorem semper nisum in abdominis & reliquorum musculorum fibris requirere; dein (2 °) falso haberi eas pro solis ciborum reliquiis, cum qui in corpore abundant humores excrementitii, ac qualia dige-

sione minus extrahi queunt, undiquaque a toto corpore veluti in publicam cloacam huc naturaliter lege circulationis confluunt, & cum faecibus dein excerni debent.

§. XXII.

Vasa lactea ab utroque latere intestina ambientia per expansiones seu lamellas exteriores mesenterii decurrunt, aliter ²⁶ ac caetera mesenterii vasa sanguinea, tum & nervosa quae inter duplicaturam tertiae membranae mesenterii incedunt, latentis inter duas exteriores illas; lactea haec plurimis dotata valvulis forma seminulari instructis chylum, modo supra all. §. 19. demonstratum, quo in orificia lacteorum impellitur, facile ulterius transmittunt; verum ad facilitandum hunc cursum in lacteis haud parum conferunt vasa arteriosa sanguinea mesenterii, quoniam haec inraposita pulsatione sua motum vasis lacteis imprimunt, ut motus hic licet non adeo sensibilis cum priori, chylum tamen per lactea cedentia facile propellat; accedit simul pressio partium adjacentium, & praefertim ipsius peritonaei ob causas supra §. 13. enumeratas in omne punctum intestina, visceraque abdominis valde coarctantium; structura denique mechanica ipsorum lacteorum in formam cylindri fabrefactorum, tum & illorum situs ad minimum horizontalis, dum ab intestinis ad receptaculum lumbare, vel (uti immortalis memoriae vir TH. BARTHOLINUS vocat) ad glandulas lacteas lumbares tendunt, quibus omnibus motus eorundem longe facilius redditur.

§. XXIII.

In tali decursu vasa haec lactea, quae ramis innumeris intestina stipabant, in pauciora tum conflunt per plurimum in unum collectiones, dum alia ad acutos angulos coeunt, iterumque in pauciores divisa ramos idem cum aliis efficiunt, ut haec opera

opera omnis obstructionis impediatur periculum, tandemque glandulas mesentericas attingunt numerosissimas, quo usque vasa lactea primi generis audiunt; glandulae hae modo minores per mesenterium humanum dispersae inter tunicas ejus pinguedine obductae reconduntur numero incerto ac vario, diversaque magnitudine, quarum quidem aliquae vix phaeolum vulgarem mole superant, & in brutis vago distribuuntur ductu; majores tamen ac in homine, maxime vero in mesenterii centro posita glandula Pancreas ASELLII, ad differentiam alterius ventriculo substrati, a sectionum magistris ita dici consuevit; dictas hasce glandulas vasa lactea partim ambiunt, partim eas subintrant, ut chylus sic per substantiam horum spongiosam pressus, accedente ex his simul lymphæ, eo melius diluatur, & misceatur, si quid forte in chylo spissioris vel minus fluidi adhuc remanserit; enimvero maxime verosimile est, partes chyli fluidiores motuique aptiores frequenter praecurrere crassiores, dum haec in viis angustioribus facile haerent, nisi fluidiori alia materia tanquam vehiculo perfundantur commodo; a dictis mesenterii glandulis pauciora prodeunt lactea; quæ denique recta via tendunt ad receptaculum vel glandulas lumbares, & 2di generis lactea tum audiunt.

§. XXIV.

Glandulae lumbares, vel, ut Cl. PECQUETUS chyli receptaculum vocat, nil aliud est, quam locus ille ad lumbos positus, ubi vasa lactea & lymphatica plurima in unum quasi fasciculum colliguntur; etenim de re anatomica optime meritis illustris TH. BARTHOLINUS hunc locum vocavit glandulosum, quia in quibusdam cadaveribus exercitatissimus hicce Anatomicus glandulas solum invenit lumbares; tantumque abest, ut heic hallucinatum fuisse existimes, quin veritati magis

gis consentiat, nostraeque experientiae, in pluribus cadaveribus humanis, detegendi hujus phaenomeni causa occupatae, in quibus dictas has etiam glandulas inveni, interdum quoque loco glandularum tantum receptaculum vel facculum quendam membranaceum, qui tantum est canalis hunc in morem dilatatus; interdum etiam & glandulas & receptaculum simul inveni, ceu addita *Fig. sequens* ad oculus satis declarat ac exhibet; id mecum affirmat etiam Cl. SALTZMANNUS, Prof. Anat. Publ. celeberrimus Argentoratensi in Academia *incredita Dissertatione de ductu thoracico*, ubi monstrat Vir candidissimus clarissime, glandulas has re vera inveniri, simulque Cl. nostri BARTHOLINI assertum vindicat contra illos qui existentiam harum glandularum impugnant, addens interdum loco glandularum tantum receptaculum inveniri aut facculum distinctum a glandulis lumbaribus, testibus consentientibus in hunc finem, le NOBLE, LOWERO, HORNIO AC RUDBEKIO, prout a nobis sufficienter jam est indicatum.

§. XXV.

Itaque dum chylus heic colligitur, simul omnis lymphæ in cavitate & partibus abdominis secreta, huc confluit, ut ejus cum ipso chylo fiat accurata magis mistio, qui deinceps impellitur in ipsum ductum thoracicum valvulis, haud aliter ac lactea instructum, frequentioribus tamen; motum autem hunc chyli versus superiora adjuvat tum motus primum chylo impressus, & continuata a tergo jugiter venientis chyli pressio, tum motus lymphæ per varia lymphatica concurrens, tum motus partium adjacentium cum compressione abdominis, tum motus vasorum sanguineorum intercostalium &c. vicinorum, tum valida eaque continua aortae proxime adjacentis vibratio, contractilis denique vis ipsius canalis thoracici; omnibus his ex parte huc concurrentibus, donec per dictum canalein, mi-

se indertem saepius, secundum dorsi longitudinem ascendat chylus, venamque subclaviam attingat sinistram, hic enim plerumque inferi solet ductus thoracicus, cujus orificium duplici valvula clauditur, ne scilicet sanguis vel ex vena subclavia in canalem illabatur thoracicum, vel ullo modo motus chyli impediatur; Notandum autem heic, ubi memoratus modo ductus ad axillarem sinistram vel subclaviam pervenit, huic, vel aliquando jugulari sinistrae, non semper eundem servantem ordinem inferi, exitu rarius simplici, saepius duplici, ut in apposita figura cernere licet, imo interdum triplici; Hinc adeo variat hujus ductus structura & insertio, ut, plurima cadavera consulendo humana, hunc ductum vix ac ne vix ter quidem sibi accurate per omnia similem invenerim; quas inter repetitas saepe a me observationes, praesentem ductum cum prae aliis singularem plane ac notabilem in corpore humano Parisiis studiorum causa degens invenerim ante annum, accurata dignum putavi delineatione, & cum orbe literato communicandum; praesertim cum similem plane huic nullum apud Anatomicorum ullum quod sciam, invenire licuerit; meminit tamen Cl. Praefes alium haud ab similem huic inter curiosissima Cl. ANT. NUCKII praeparata olim Lugduni Batavorum se vidisse, monstruosum valde & gyris ac circumvolutionibus pluribus ornatum praeter consuetum naturae ordinem, etenim sic saepissime

Ludit in humanis Divina potentia rebus.

Thoracicum namque ductum huncce in quolibet cadavere, quovis etiam tempore, cum lacteis suis inveniendi datur occasio, nec tantum arrogantiae velim quis mihi tribuat, ut pro meo venditem invento, cum neque illorum sit apud quos haec vidi, utpote Cl. WINSLOVII, Praeceptoris in Anatomicis in Gallia quondam fidelissimi, nec Cl. etiam SALTZMANNI, R. P. Argentinenfis, qui laudatam antea *de ductu thoracico*
 Tom. VII. F f Dis-

Dissertationem evulgavit; primus enim, qui post RECQUETUM fregit glaciem, & in corpore humano accurate si quis alius investigavit, merito habetur incomparabilis noster THOM. BARTHOLINUS, ceu optime patent haec ex scriptis ejus Anatomicis, tum & doctissima *Dissertatione de lacteis thoracis dubiis* inscripta, in qua sic loquitur: *semper* (agit autem de lacteis thoracis) *in cadaveribus supersunt, & nullo negotio demonstrantur ab exercitato*; hinc optime quadrare in eos cernimus, inventionis gloriam sibi tribuentes, seq. hoc distichon:

*Capimus extremas voces & verba priorum,
Priscorum, qui nunc scribimus, Echo sumus.*

Figura praefens canalem thoracicum insolitae magnitudinis & longitudinis, cursumque in eo singularem exhibet, prout in homine adulto a me est observatus; trunci vasorum proximorum sanguineorum hic etiam sunt appositi pro meliore & faciliore ipsius cursum atque insertionem concipiendi modo.

- A. Truncus arteriae aortae abscissus.
- B. Truncus venae cavae ascendens prope cor abscissus.
- C. Venae subclaviae, quarum sinistra semper longior dextra.
- D. Bifurcatio canalisi thoracici in ramum dextrum & sinistrum.
- E. Vena azygos hic satis ampla.
- F. Ramus venae azygos supra arteriam aortam scandens, venamque azygos alterius lateris G. constituens.
- G. Vena azygos alterius lateris.

H.

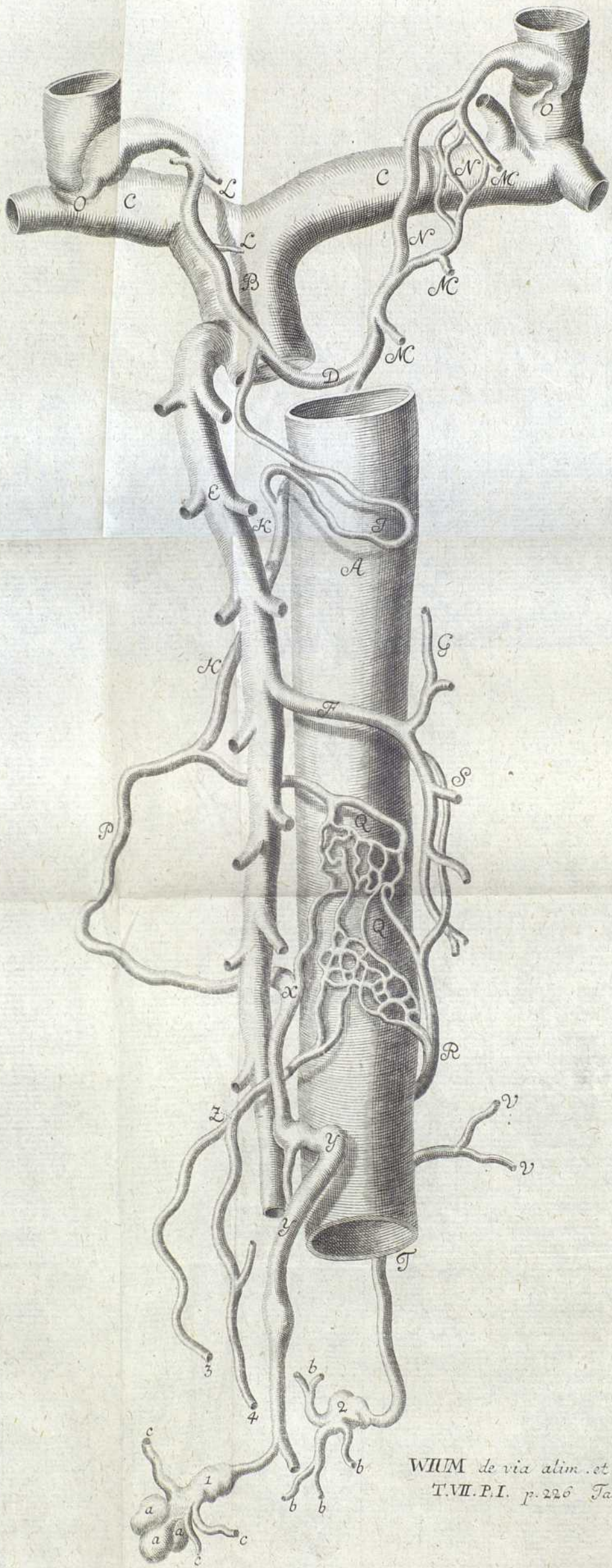

WIJUM de via alim. et chyli
T.VII. P.I. p. 226 Tab. 12

H. Canalis thoracici sub vena azygos adscensus.

I. Ramus canalis thoracici supra aortam reflexus atque circulum constituens.

K. Canalis thoracicus unico ramo infra aortam adscendens, antequam vero se sub aorta abscondit, ramum circulum I. constituentem emittit.

L.L. Rami duo lymphatici in ramum canalis thoracici dextrum abeuntes hic abscissi.

M.M.M. Rami lymphatici finistri ductus.

N.N. Variæ lymphaticorum distributiones.

O.O. Duplex insertio ductus thoracici sinistra in vena jugulari, & dextra in subclavia, ubi jugularem dextram emittit.

P. Curvatura canalis thoracici, quæ supra costas dextræ lateris inferiores erat reflexa.

Q.Q. Variæ circumvolutiones atque gyri inter se communicantes canalium ductus thoracici supra aortam dispersi, & a productione majorum ejusdem ramorum venientes.

32 K. Rami alterius N^o 2. canalis thoracici, sub aorta emergentes, postquam duos ramos, pro efformandis gyris illis, notatis Q.Q. concesserant, adscendentes usque ad S.

S. Rami R. extremitas, quam postquam ad spinam dorsi profecutus fueram oculis, nescio quo dein evanuit.

T. Rami N^o 2. sub aorta adscensus.

V.V. Rami duo abscissi a T. sub aorta producti.

X. Rami canalis thoracici; N^o 1. in duos divisio, quorum minor adscendit pro circumvolutione Q. superiore formanda, major autem ramum P. constituit.

Y.Y. Rami majoris N^o 1. divisio in duos quorum Y. inferior recte adscendit, superior major circumflectitur, atque dilatatus cum altero rursus coit in unum.

Z. Ramorum N^o 3. 4. coalitus in unum.

N^o 1. Ramus major hic receptaculum formans.

2. Ramus hic secundus etiam dilatatus veluti receptaculum alterum formabat.

3. 4. Duo Rami postea coalescentes in Z, hic autem abscissi & forsan dilacerati, quia, priusquam ductum praesentem in hoc cadavere examinarem, viscera cum mesenterio a lumbis liberando extraxeram.

a. a. a. Tres glandulae, quas non dubito asserere esse lacteas lumbares Cl. THOM. BARTHOLINI.

b. b. b. b. Vasa lactea secundi generis ad receptaculum N^o 2. tendentia.

Ccc. Lactea vasa abscissa receptaculis & glandulis a. a. a. adhaerentia.



PETRI TARIN
PROBLEMA ANATOMICUM.

*Utrum inter Arterias Meseraicas Venasque Lactæas
immediatum detur commercium.*

PROBLEMA ANATOMIUM
PETERI FABRI

EDITUM PER PETRUM FABRIUM
ANNO DOMINI 1560



Cum te, curiosum Naturae scrutatorem, teque tuarum observationum facillimum noverim communicatorem, fieri posse putavi, ut illas emittendo in lucem, conciliis votisque meis responderes, modo te hoc possem jure grati animi exorare.

Tanta est judicii candorisque tui apud me existimatio, ut de edenda observatione de vasis lacteis injectione per aortae descendens truncum repletis, sententiae tuae refragari non potuerim; eoque lubentius id operis suscepi, quod ea in posterum a te, ut ita dicam, debitore, tua tum de cartilaginibus asperae arteriae superioribus, tum de glandulis observata mandes typis expostulare liceat, quae solum amicus antea rogarere valebam.

In Parisino igitur Fratrum charitatis nosocomio, sexto id. Februarii anno 1748, cum ad demonstrationes meas cadaveris ejusdem abdominis in vasa arteriosa, deligatis cruralibus, per aortae descendens truncum praeparatum liquorem injicere tentarem, quintam circiter spiritus terebinthinae partem, quo feliciter injectio succederet, communi & solitae immiscui; ve-
ritus

ritus autem ne ob nimiam qua omnes hujusce cadaveris pinguedine partes infarciebantur minus votis responderet exitus, incisione cruciali abdomen aperui, aquamque calidam repetitis vicibus immisi, donec tandem calore ad naturalem accedente partes gaudere mihi viderentur; deligatisque deinde arteriis epigastricis, injectionem per arteriam modo dictam tentavi. Omnibus frigefactis, cum ad ea quae demonstrare proposueram paranda incumberem, qua raptus fuerim admiratione non silebo: non solum enim injectio, quod saepe evenit, ab arteriis in venas migraverat, sed etiam, quod mirabilius est, venas lacteas subierat, ita ut totus canalis intestinalis istis cooperiretur, jucundo aequae spectantibus spectaculo sese offerrent ac in cane lacte depasto, quo ad horumce vasorum demonstrationem uti solemus.

Illorum vero in mesenterio vestigia lustrare tentanti minus mihi bene cessit; tum quia illorum rami majores non fuisse repleti; tum ob nimiam qua omnes involvebantur pinguedine partes.

Memor tunc fui eorum quae MORGAGNIUS Advers. Anat. III. pp. 30. & 31, contra COWPERUM habet.

Verum enim vero, inquit author, MANGETUM, utrum in mesenterio vasa lymphatica & lactea eadem sint, alloquens, istam tibi dubitationem evellere ex animo debebat COWPERUS, qui mercurium in meseraicas arterias injectum cito vidit in vasa lactea transisse. Sed tu in eo ipso virum alioqui accuratissimum, hallucinatum esse non dubitas, quod intestinorum vasa lymphatica a lacteis non satis distinxerit. Quod etsi de tanto anatomico minus est credibile, ego tamen hic tibi gratificabor; & quae in vasa tunc mercurius transiverit, dubium relinquam Ex his patet quod MORGAGNIUS minus possibilem ab arteriis in venas istas mercurii transitum reputaverit: dicat nunc quenam sint vasa ista in quae migravit injectio nostra? Cum illa, tum

arteriae, tum venae, tum vasa ista turgeant, habita tamen ratione ad coloris mutationem, coloris enim rubri tenax injectio ab arteriis in venas, ob meatuum fortasse angustias isto privatur ab iisdem arteriis in vasa quae, minime dubius, lactea reputo.

Id repetitum saepius non sine successu experimentum (omnibus scilicet ut supra paratis) ausum asseverare. In macilentis, imo, idem expertus vasa lactea perlustrans, ramos, a celeberrimo WINSLOVIO primae classis lactea vasa dictos, injectione turgentes vidi; ita ut quisque laborem tentans, haud dubie, felicem exitum sit consecuturus.

Si quae observavi ad istud phaenomenon enucleandum valeant, quid in intestinorum sectione reperierim confidenter enarrabo. Apertis igitur intestinis, membrana villosa mihi granulatim (transeat expressio) injectione cooperta visa est. Injectio rugas a valvulis intestinorum efformatas replens, duplici donabatur colore, albo nempe & rubro; ex his autem
4 qua data porta ruerit injectio, cum flaccida semper fuerint intestina minusque injectione repleta, deduci posse non video. Haec per transfennam observare non inopportunum fore existimavi, ne forte a repletionem qualicumque intestinorum pulsam, ab iis in lactea injectionem transiisse objicerent.

Quid interdum de illo sentiam non possum quin eloquar. Communi ductu in intestina hiante tum arteriosa, tum lactea vasa donari opinor, ita tamen ut ab intestinis in arteriosa vasa chylus transire minime possit, cum ob varios a mutuo utriusque generis vasorum concursu efformatos angulos, tum propter resistantiam fluidi in arterias continuo propulsi. Rem ita se habere ex hisce nostris observationibus videtur evinci, at quo consilio natura hanc arteriarum cum venis lacteis
com-

communicationem instituerit aliud est. Tu si quid verius
exhibendum habeas, nobiscum bonus communica, & vale,
meque tibi devinctissimum semper ama.

TARIN.

*Dabam Parisiis tertio Nonas Martias anno
Domini M, DCCXLVIII.*



DE
SERO EJUSQUE VASIS
PRAESIDE
OLAO RUDBECK.

M. P.

DISPUTABIT

OLAUS FIGRELIUS O - GOTHUS.

In Auditorio Gustaviano ad diem 15, Junii Anno 1661.

UBSALIAE.

STENOGRAPHIC SYSTEM

BY
GEO. RUDOLPH

NEW YORK
GEO. RUDOLPH



PROOEMIUM.

Apnud Xenophontem legitur Hippiam quendam Eleum, post longi temporis moras, Athenas esse reversum, ut praeceptorem suum Socratem iterum audiret. Qui cum animadverteret, eadem Socratem, quae multos jam ante annos ex eo audiverat, repetere, admiratus primum virum, de cuius doctrina & sapientia, tanta esset opinio, veterem cantilenam canere: eo deinde processit audaciae, ut Socratem contemneret, dictis quoque lacefferet. Ne itaque hic in tale hominum genus impingerem, cogitavi nova, prioribusque seculis ignota, in lucem dare, mihi que sumere elucidanda atque discutienda, quae a Clariss. Praeside nuper inventa, ocularibus demonstrationibus in conspectu nostro confirmata & illustrata vidi, quorum ignorantia multos in manifestos errores & haesitationes praecipitavit, ac de rebus nondum plane cognitis, aliquid certi pronuntiandum induxit, eo quod argumenta longe quaesita proposuerunt, sequendo potius suum genium, quam morborum veram cognitionem aut curationem. Morbum autem quis expellere potest, nisi evitatis & exclusis causis ipsum generantibus & foventibus? hae porro nec evitari possunt, nec

excludi, antequam cognoscantur. Potissima autem, morborum curandorum ratio, in causarum cognitione consistit. Quocirca est quod nobis in hoc seculo viventibus gratulemur, de nostra hac arte, quae ita adolevit, & per nova additamenta exulta est, ut plus in re anatomica, hoc seculo inventum sit, quam forte pluribus retro seculis e Democriti puteo potuit produci. Quorum in numero, praeclarissima extant ingenia, post Afellium venarum lactearum inventorem, non paucis annis PECQUETUS & HORNIUS earundam receptaculi, seu vesicae chyli perspectiores demonstratores. Item HARVAEUS, qui non sine iudicio, aliorum scriptis credidit, sed oculis fidelibus rerum anatomicarum internunciis, addita profunda meditatione, in hisce vehementer desudavit, medicinamque a multis sentibus & spinis repurgavit, scientifice detegendo ac demonstrando motum cordis, exhinc pulsum arteriarum, circula-remque sanguinis, per venas, ad cor reditum. Non minori felicitate, clariss. Praeses, hoc tempus ab ignorantia liberavit, quod manifeste ostendunt, *primo* ejus vasa serosa hepatis, quorum inventionem, magno ausu, BARTHOLINUS conatus est sibi adscribi, sed qua veritate, apparet ex Authoris Epistola ad HEMSTERHUSIUM, ante tractatum ipsius de vasis serosis hepatis, & ex defensione vasorum serosorum, epistolaque ad ipsum BARTHOLINUM; *secundo* vasa ejus serosa cordis, pulmonum, mediastini, ventriculi, lienis, testium, uteri, lumborum, quae non solum hic in Suecia & Batavia ab iis, quibus ad oculum demonstrata, verum quoque a doctissimis ubique terrarum viris, summo cum applausu excepta sunt, sicut ab ipsorum scriptis patet; praecipue enim ea celebraverunt, REGIUS, Prof. ultrajeet. philosoph. natural. edit. 2, HARVEJUS Londinensium lumen anatomicum, in epistola sua ad amicum, SEGERUS in dissertatione sua de lympha, CHRISTIANUS BUNCKE D. M. Hamburg. in Epistola ad SEGERUM, HORSTIUS Prof.

Prof. M. Gieslensis, in responforia epistola ad BARTHOLINUM de lymphâ, ROLFENCK Profess. Ienensis in tractatu de corde cap. 22. GER. ELASIUS D. M. Amsterdamentis in comment. super Vesling. HORNIUS Profess. Leidensis in variis scriptis anatomicis, SCHENCKIUS Profess. Ienensis de sero sanguinis c. 4. CHARLETON Regis Caroli Britann. Medicus, de oeconomia animalium cap. 9. de lymphæ ductibus, quibus suum calculum etiã addidit BARTHOLINUS ipse, in defensione vasorum lacteorum & lymphaticorum contra Riolan. cap. II. dicens: *in felibus, vitulis exploravit O. RUDB. qui magno conatu, hæc vasa exauisit. Tertio vasa serosa diaphragmatis, costarum, colli, quarum situm in animalibus, canibus videlicet & felibus hic demonstrare animus est. Quæ omnia, quantum arti nostræ utilitatem ac momentum afferant, clare exprimunt dubitationes ac hallucinationes majorum, qui hac in re, clarum veritatis lumen nescientes, multa imaginatione concepta, pro veris receperunt. Ex male enim habita dispositione serosi humoris, in investiganda causâ proxima hydropis, quidam omnem ortum hepatis imbecillati assignarunt, quæ communis multorum fuit sententia; alii ut PARACELsus, sal aluminosum causam hydropis; alii serum per vas breve transire in lienem & ideo bibulum dicebant; alii ex archæo renum provenire contendebant, alii aliter, conjecturis freti incertis, in tot abierunt sententias. Proinde operæ pretium nos facturos existimamus, si quantum ætas, quantum intellectus, quantum memoria suggerit, serum in genere, ac quaedam horum vasorum exsculptorum in specie, examinanda aggrediamur, consili auxilio Dei, quem imploramus, ut ex summa sua benignitate, hisce nostris laboribus annuat. Sit itaque.*

Thef. I.

Humorem hunc, intra haec vasa, contentum, paulo accuratius consideraturi, appellamus serum, partim ob similitudinem, qua cum sero lactis gaudet, diaphanum enim & aquosum est; partim ob generationem: nam ut in fermentatione lactis, pars crassior vel caseus, separatur a subtiliori & liquidiori; ita etiam in elixatione naturali ventriculi, pars magis crassa & terrestris substantiae, mandatur per intestina ad excretionem, pars autem selectior & tenuior cum chylo ingredientur vasa sua sibi destinata.

II. Alias varie serum sumitur, interdum pro humore tenuiori, intra venas, sanguini commixto, & per venae sectionem extravasato, interdum pro sudore aquoso, ab animalibus & hominibus transpirante, interdum pro colluvie occupante hydropicos, interdum pro urina & lachrymis, & hoc non sine causa, cum videamus hos humores, non parum affinitatis inter se habere, ut appareant haud incommode ex eadem materia, sc. tenui & aqueo humore oriri, tamen inter se differre, prout vel cum variis particulis falsis, sulphureis, terreis commixti, vel a variis organis recepti & delati fuerint, unde serum varias acquirit denominationes, quod & Riolanus testatur cap. 27. lib. 2. Enchir. Anatom. *Unicum*, inquit, *serum esse credo, quod pro vario corruptionis gradu & tinctura, modo biliosum, modo viride & lividum atrabilarium, modo lacteum appareat.* Serum dicitur alias, nunc serosa, nunc aquosa humiditas: jam serosus humor, jam aqua seu lymphæ, a Generoso HELMONTIO latex salutaris audit.

III. Serum hoc nostrum prout in vasis suis servatur, coloris est expers, tenue, limpidum atque pellucidum, quando nimirum naturaliter se habet, & consortium humorum fugit. *Salsum* illud esse gustavimus & percepimus, quia illud in alimentis sulcepit.

IV.

IV. Tempus, quo inchoatur & absolvitur, determinari tam certe non potest. Verisimile est variare illud pro agentis & patientis conditione varia. Neque *quantitatem* ejus certam & cognitam habemus, non admodum paucum esse, evincunt necessitas ejus in corpore & utilitas. Sanguis accenderetur nisi frigore & madore humoris nostri ille subinde restingeretur. Hinc ex illius defectu, experimur febricitantium aetus inmedicabiles. Hujus consumptione hecticam introduci auctor est HIPPOCRATES comment. VI. aph. XII.

V. Quod ad *temperamentum* frigidius ac humidius sanguine est. *Substantia* autem ejus tenuis est, omnesque subtilitate humores praecit. Nam nec sanguis adeo tenuis substantiae est, quanquam angustissimos transit meatus. Chyli substantiam subtilem esse, docent lacteae, eo ipso feri tenuiorem esse demonstrant.

VI. *Materiam* illi suppeditant, cibi & potus multam ferrosam & aquosam substantiam habentes, fructus nempe & olera (ut fufius ostendit SENNERT. in instit.) ex quibus extrahitur serum in ventriculo & intestinis, atque una cum chylo cordi transmittitur, dehinc cum sanguine, per arterias, ad reliqua viscera & membra pellitur, quo per poros tunicarum quasi translocatur, praecipue ubi cavitates, aut porosa viscera reperiuntur, ibique collectum a minoribus ramulis ferosorum vasorum, nec non glandulis, ac inde ulterius, per majora vasa serosa, ad vesicam lacteam & ductum chyliferum mittitur, unde cum chylo mixtum, iterum ad cor revertitur.

VII. Hinc apparet serum, quatenus corpori inservit, atque cor toties permeat, non aliter ac sanguis, de novo ad idem remeat, excrementum vix dici posse. Nam non videmus, qua ratione natura hoc excrementum, si excrementum esset, suo cum detrimento retineat, quae alias de noxii expulsionem magis, quam de proficui receptione est sollicita, potius

itaque illud ad vesicam urinariam, renes aliaque organa excrementis evacuandis destinata protruderet, quam ad cor remitteret. Nec perpetuus error esse potest, cum natura non perpetuo aberret, id quod pulcherrime demonstrat HELMONT.

VIII. Est proinde serum gratus ac benignus corporis humor, in necessarium sanguinis & chyli, tum vehiculum, tum partium omnium humectationem & refrigerationem, a natura productus. Inutilis demum cenletur, cum per peculiaria vasa, renes & vesicam secernitur, vel per carnes forma sudoris, vel per nares & oculos &c. vel denique per insensibilem transpirationem, secundum SANCTORIUM, vel per flatus ructusve ejicitur, & hoc nomine excrementum dici potest.

IX. *Organa, quibus hic humor includitur*, praecipua sunt haec nuper reperta vasa, quamvis nulla fere pars corporis sit, quae puncta serum non reddat: haec autem vasa vel *oriuntur* in hepate, musculis abdominis, circa vasa cruralia, in sterno, pericardio, circa oesophagum, in corde, pulmonibus, mediastino, ligamento suspensorio hepatis, ventriculo, liene, testibus maris, foeminae, utero & lumbis, quorum ampliore descriptionem cum suis figuris videat benevolus lector in tractatu authoris, Heidelbergae edito; vel circa linguam & glandulas colli, in diaphragmate, ac inter costas ortum suum ducunt, quae in conspectu & praesentia DU. THOMAE HEES Batavi M. D. mea aliorumque nuperrime ab authore inventa ac saepius demonstrata sunt, quorum delineationem explicationem ac figuras, candidus lector, sub finem disputationis, inquirat. Haec omnia vasa velunt illud serum, quod ab omnibus partibus, a quibus derivantur, exstillatum & quasi transcolatum, exprimitur, inque vesicam lacteam illud transfundunt, & hunc cursum observant illa vasa, quae sunt infra diaphragma; illa autem vasa, quae sunt supra diaphragma, suum serum ductui chyliifero committunt, neque varie in his

ce ductibus circumfertur, transeundo nempe in aliis a lactea ad partes & in aliis a partibus ad lacteam ut LUDOVICUS DE BILTS in vasis serosis hepatis credidit, nimirum serum ferri per vasa, a vesica lactea in hepar putavit, quem motum tamen valvulae eorum omnino impediunt. Manifeste vero ab hepate in vesicam movetur, quod ipsi per clariss. Dn. Doct. HOFVENIUM, in publica sectione Roterodami instituta, ex auctoris inventionem, demonstratum est.

X. *Ufus* non mediocres praestat, quamdiu in venis & vasis continetur, *commune alimentorum sub chylo sanguineque comprehensorum vehiculum existit*, dum scilicet a ventriculo & intestinis, in suos aquae ductus & lacteas, ab iis in axillarem venam, ex illa in cor, a corde in universum corpus per arterias transit, & dehinc aut expurgatur, aut circulo absoluto ad cor revertitur.

XI. Praeterea etiam usus ejus consistit in *humectatione & refrigeratione*; non aliter veluti in artificiosis elixationibus, magna humiditate opus est, ne res potius assentur, quam elixentur: Ita in naturalibus coctionibus, magna humiditatis copia cum alimentis debet permisceri, ut irriget membranas aliasque partes, praesertim musculos, qui ex continuo motu incalescunt, & ni aquosa haec substantia adesset, exsiccarentur, ac ob ariditatem, ex frequentia actionis immoti persisterent. Ita febricitantium fauces exarescunt, ex hujus liquoris defectu. Ex absentia etiam hujus humoris praestantissimi, in febris ardentissima, vidit Romae BARTHOLINUS *cor torrefactum, pyri tosti instar, absque ulla pericardii aqua*. Neque ossium syntaxin, articulos, articulorumque cartilagineas deserit, illas enim madore suo lubricat, motumque promovet. Hinc patet hunc humorem aestuantes humores coercere, sanguinemque madefacere. Neque ipsis porro *alvi fecibus humectandis deest*, quandoquidem & ipsae humiditate quadam indigent.

Praeterea etiam *massicationem* alimentorum faciliat. Etenim quamprimum ori cibus immittitur, illi diluendo infervit atque attenuat, postea in oesophagum detrusus, simile alluvie infectus, eliquationem & elixationem, mediantibus fermentatrice & concoctrice facultatibus, expeditiorem nanciscitur.

XII. Plures adhuc minores ejus usus possumus recensere, quod *gustum* & *vocem* suaviorem reddat, quos facile quis ex jam dictis eruere potest, ideo ne finis adeo prolixi, eos sicco transimus pede, atque ad feri in corpore alterationes atque corruptiones nos conferimus.

XIII. Serosus hic humor pro varia dispositione & mixtione varias alterationes induit, ut non immerito signum simul & causa corporum tam salubrium, quam insalubrium agnosci queat.

XIV. Veteres, in indaganda vera causa hydropis, intenti, hepar omnis hydropis auctorem statuebant. Dicebant enim ab exigua hepatis intemperie *Tympaniten* provenire, quae est eum venter flatu turgens, tympani modo tinniat; a majori *Asciten*, quae ab utris similitudine, quod illa capacitate, tanquam utre, aquosus humor concludatur: a maxima *Leucophlegmariam* & *Anasarcam* procreari, quae universum corpus, pituitoso & seroso humore turgidum, occupant. Et hoc exinde quod hepati, in sanguificationis opere, supereminenti- am & potestatem quasi regiam adscripserunt, ac illo laeso, omnem colluviam serosam totius corporis oriri; sunt praeterea & aliae diversorum sententiae, quot fere authorum capita, propterea quod nemini illorum, vasa haec serosa videre contigerit.

XV. Non inviti ergo nos ab eorum sententia recedimus, freti *Autopsia* apertorum cadaverum declarantium atque demonstrantium, multis in locis, illaeso hepate, hydropes contingere, teste BARTHOLOEO cent. 3. Hist. 83. & Cent. 1. Hist.

Hist. 2. ubi dicit, *in Anatome hydropicae intestina omnia ad dextrum hypochondrium fuisse detrusa, hepar autem a nativa bonitate nihil defecisse.* Proinde nullo saepe in jecore vitio, hydrops observatur. Saepe renes, mesenterium, reliquasque partes videmus abseessu, ex seroso humore laborare, jecore florido. Deinde etiam ex particularibus hydropis speciebus, certorum locorum angustis terminis, definitis, potest probari hepar non semper affici: cujusmodi affectus existunt in capite, thorace, seroto, utero &c. idcirco non semper dependet a vitio hepatis, sed potius restagnat in istis partibus aqua ex obstructione vasorum, prope suas proprias glandulas sitorum, quae vel ruptis aut quovis modo resignatis vasis se profundit, vel sudoris in modum transvelitur, quod clarissime patet ex bina observatione authoris in tractatu de vasis serosis cap. 4. & 9. Hi tamen particulares hydropes non infrequenter in universalem degenerare solent, & tum forsitan etiam hepar afficitur.

XVI. Hisce itaque praesuppositis, dicimus serum nostrum peccare *dupliciter*, vel in *excessu* vel in *defectu*: quod & HIPPOCRATIS innuere videtur aphor. 16. comment. 31. In *excessu* iterum, tripliciter, per *ἀνασώμασιν*, *διάρρησιν* & *διαλύσιν*, quod contingit, quando aut copiosius generatur, a nimio potu, aut alimentorum frigidorum & humidorum copia, plurimum substantiae aquosae & serosae in se continentium, seu vitio efficientis, nempe ob praeternaturalem partium dispositionem, vel quia non sufficienter evacuatur, aut ob viarum, praecipue vasorum serosorum, emulgentium, ureterum obstaculum & obstructionem. Potissimum fit hoc ob intemperiem partium, tum principum, tum ministrarum, chylicationi & sanguificationi destinatarum. Huc etiam referri possunt fluctuationes, ventris murmura & colica passio, qui affectus ex sero ebulliente oriuntur, inque flatus attollun-

tur, unde *serosi* creberrimis flatibus vexantur, oriturque hinc literatorum mastix & malum familiare, affectus hypochondriacus; neque ineptus censetur hic humor, cum falsedinem plus iusto acquisiverit, scabiem, pruritum, tandemque scorbutum progignere, causa subest, quod varias alterationes & mutationes suscipit, ut nunc forma aquae, nunc vaporis subtilis, nunc salis erodentis & penetrantis appareat, atque hinc inde facile in omnes corporis partes penetrat, & moveri aptus est. Varia praeterea genera tumorum producit, tum sc. ille humor, vel excidit ex osculis arteriarum, vel cum defluit per interstitia musculorum & cutis. Multorum adhuc symptomatum fons existit, quae possunt e practicis peti.

XVII. Deinde etiam *defectu* peccat, propter nimias evacuationes per diarrhoeam, diabetem, gonorrhoeam, vomitum, fluxus muliebres, sudores similesque fluxiones, quae corpus extenuant, emaciatum atque aridum reddunt. Hinc aliquando putredinum, aestuum atque febrium incalcescentium origo exurgit.

XVIII. Multi porro sunt morbi, qui in hydropem degenerant ac terminantur, sic enim asthmatici, phthifici, spleneticus, ictERICI quaternarii & scorbutici in hydropem ut plurimum incidunt. Atque sic pro ratione instituti, de hac materia dixisse sufficiat.

COROLLARIA.

I.

Quemlibet humorem, a quolibet elici medicamento purgante, probabile est.

2. Merito

Fig. I.

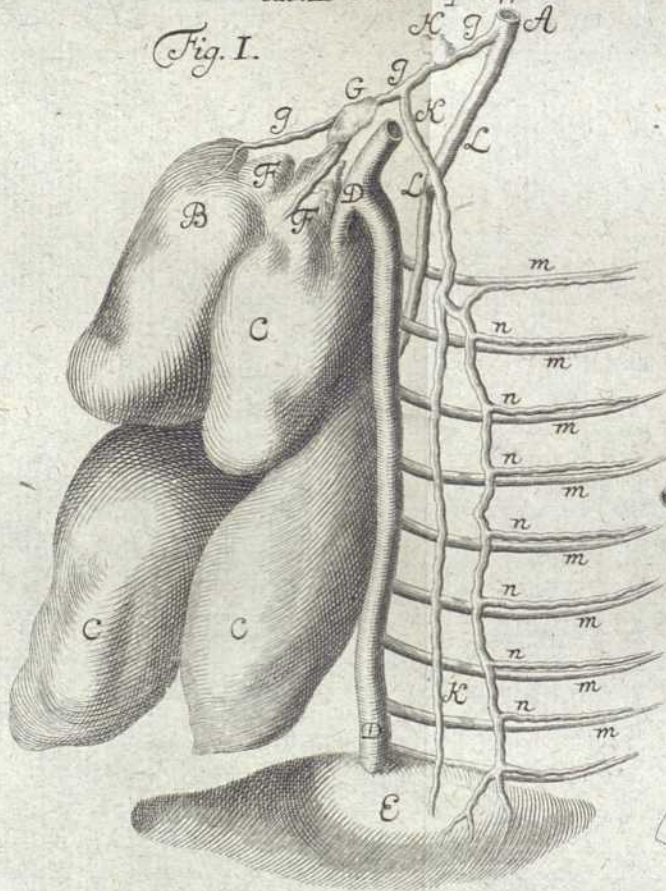

Fig. II.

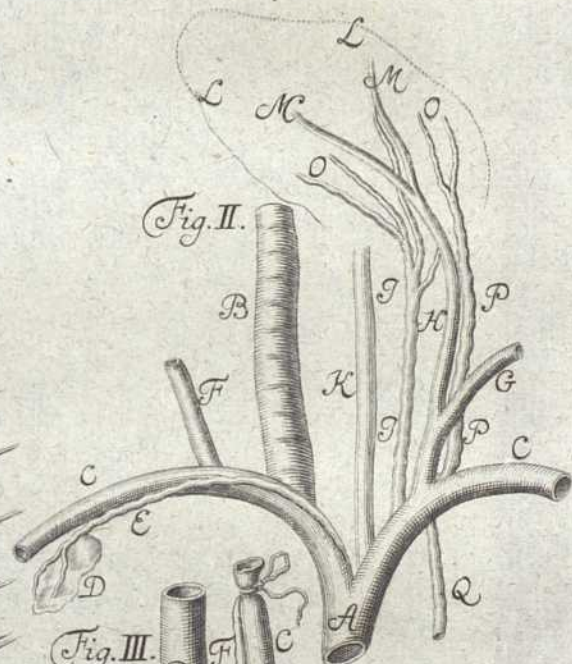
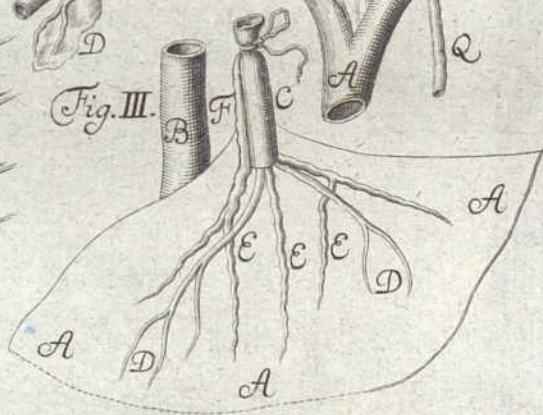

Fig. III.



2. Merito improbantur medicamenta quae immodica variorum combinatione & farragine constant.
 3. Interdum delectum venarum motus refellit sanguinis.
 4. Post venae sectionem male somnus & potus omnino prohibetur.
 5. Qui multum sudant, parum mejunt.
 6. Surdi ab ortu plerumque etiam muti sunt.
 7. Sectio caesarea in utero, citra medici famae jacturam, administrari potest.
-

FIGURARUM EXPLICATIO.

I. Figur.

- A. Pars ductus chyli ferri circa axillarem.
- B. Cor pericardio inclusum.
- C C C. Pulmones ad dextram partem thoracis reflexi.
- D D. Arteria aorta cum suis ramis intercostalibus.
- E. Diaphragmatis pars.
- F. Pinguedo ac glandulae cordis pulmonumque.
- G. H. Glandulae parvae, per quas vasa serosa III. transeunt.
- I I I. Vasa serosa orta ex pinguedine & glandulis cordis pulmonumque, ac inductum chyli ferum inserta.
- K K. Truncus vasorum serosorum intercostalium.
- L. L. Ductus chyli ferus.
- m. m. m. m. Ramuli intercostales arteriae aortae.
- n. n. n. n. Vasa serosa intercostalia, quae serum thoracis ac musculorum intercostalium excipiunt, atque per truncum K deferunt in ductum chyli ferum A.

II. Figur.

II. *Figur.*

- A. Pars venae cavae adscendentis.
 B. Pars asperae arteriae ad dextrum retractae.
 C C. Venae cavae rami axillares.
 D. Glandula ad axillarem venam dextram sita
 E. Vas hujus glandulae serosum.
 F. Vena jugularis dextra.
 G. Vena jugularis sinistra.
 H. ramulus hujus venae ad linguam tendens.
 III. P.P. vasa serosa colli.
 LL. Musculorum sublingualium & laryngis locus.
 MM. Ramuli venae h.
 O O. Vasa serosa, quae ad musculos sublinguales oriuntur, atque suum serum ducunt per vasa II. & P.P. in venam axillarem sinistram.

III. *Figur.*

- A A. pars diaphragmatis.
 B. Oesophagus ad dextram revulsus.
 C. pars venae cavae.
 DD. Venae diaphragmaticae.
 E E E. Vasa serosa diaphragmatis.
 F. Truncus eorum vasorum.



DE
S Y N C O P E,
ET
CAUSIS EAM PRODUCENTIBUS
PRO GRADU DOCTORIS

DISPUTABIT

HYERONYMUS QUEYE,
FRANCOPOLITANUS AD RUSCINONENSES,
A. L. M. MED. STUD. ET UNIVERS. CONSILIAR.

Die Mensis Aprilis Anni 1735.

Monspeli.

1840

NEW YORK

SYNOPSIS

ET

CAUSIS EAM PRODUCENTIBUS

PRO GRADU DOCTORIS

DISPUTATI

HYERONYMUS QUERV

FRANCOGALLICUS A RUSCHENHANSER

ET M. MED. STOD. ET B. IVERE. GONNANUS

IN REGIA UNIVERSITATE

WURTEMBERGENSI

1840



DISSERTATIO MECHANICO - PRACTICA
DE
SYNCOPE,
ET
CAUSIS EAM PRODUCENTIBUS.

Graviorem affectuum, & in ipso invasionis limine, lethalia portendentem praefagia tractandum suscipimus, syncopei nempe, in qua sine periculi prodromo concidunt subito vires, perit ex improvise motus, tanque praecipiti turbamur, & confunduntur vitales corporis machinae, ut reliquae denegato auxilio intermissae solitos renuant labores, veraque succedat mortis imago, quae omnem curationis spem adimere, luctumque maturare videtur. Plures huicce metuendo symptomatum agmini titulos, ut eclipsis, lypothimiae, lypopsichiae, asphyxiae potius sane ad rei pompam, quam ipsius cognitionem largita est antiquitas, cum gradarios hosce mali status nusquam fortasse numeraverit praxis, omnesque ab eclysi ad asphyxiam usque, nullum aliud praec intentione causarum

farum discrimen vindicare possint, quarum nodus, & intricatio, impressam affectus formidinem propius insequuntur, quippe cum princeps corporis machina, cor nempe primario vel secundario semper erraverit, cujus motus, & artificium, tantam hucusque molem objecere, ut neque opinionum cumulo digestam, vel additis authorum monumentis superatam judicent: hinc nullam suscepti fortunam sperare licet, quin prius difficillo velo, nudata fuerit vera systoles, & diastoles mechanica, quae acriores huc usque per orbem litterarium, & nuper in Academia Monspelienfi disseminatas, at nondum compositas accensit concertationes. Votis cedit opusculi divisio in quatuor capita; in primo praecipuas circa fabricam, situm fibrarum & praesertim directionem cordis, in alterno dilatationis & contractionis motu sententias narrabimus. In secundo victricem opinionem, & experimenta eam confirmantia aperiemus. In tertio causas communiores, & insolitas syncopes, simul & observata subnectemus. In ultimo demum sanior breviori filo therapeia indicabitur.

CAPUT I.

Praecipuas, quae de fabrica & motu cordis circumferuntur opiniones exponere.

Qui de corde scripserunt, effusis statim praeconiis machinam 3
illam plena oratione cumularunt, a) cor enim innati calidi sedem, animae thronum, quin ipsam non nulli animam voluerunt, cor solem, imo regem salutarunt, sed ambitiōsa

a) STENO de muscul. & glandul. p. 4.

tiosa recidentes ornamenta, quae quandam huc usque fidem meruere, missis omnibus veterum fabulis, hac de re opiniones sine furo proponemus.

4 Prima antiquiori, claroque vigen nomine, quae latius pervagata est, debetur LOWERO, qui perrupta glacie, ita cordis penetralia subiit, ut per plures annos sola valuerit ipsius autoritas, imo & nostris adhuc praeponderet temporibus; hic autem author *b)* cor non in centro, sed in superiori corporis parte, saltem in homine, & in animalibus carnivoris, capsula peculiari assiduo humoris aqueo-lymphatici rore madente inclusum constituit, ne continuo affricu, & indefinente agitatione machinulae superficies incalesceret, & exsiccaretur. Quatuor inde vasis sanguiferis veluti totidem fulcris innititur, quibus gemina accedunt coronaria, quorum orificia circa aortae principium immediate extra valvulas semilunares emergentia, non statim in muscoli medullam diffunduntur, sed facto prius circuitu, quo commodius undique sese explicent, cordis basim in modum coronae amplectuntur, quibus venae congeneres non multum dissimili incedentes tramite respondent. Fibrae autem carneaе, quae utramque exteriorem nempe, vel interiorem cordis substantiam efficiunt, in diversas scinduntur, vel abeunt partes, ita ut externum cordis ambitum complicantes, tendini valido marginem ejus circa ostia cingenti inserantur, dum internae eandem, sed ductu plane opposito, metam attingunt, *c)* si quasdam tenuiores recte sursum elatas per extimam dextri ventriculi superficiem exceperis, quibus etiam subjacent oblique dextrorsum ascendentes in basim cordis terminatae, quae spirali suo ambitu helicem, sive cochleam satis apte referunt; hisce autem prioribus fibris, aliae prorsus contrariae observantur, ut
enim

b) LOWER p. 2.

c) LOWER tab. 2. fig. 7.

enim exteriores a sinistro cordis latere versus dextrum por-
 rectae, ad basim ejus terminantur, internae circumquaque e
 dextro cordis latere prodeuntes, oblique versus sinistrum pro-
 tentae, & utrumque cordis ventriculorum circumplexae, ad ba-
 sim sinistri lateris assurgunt, alteramque helicem inversi ordi-
 nis determinant, *d*) neque tamen sentiendum, fibras om-
 nes a basi ad cordis apicem uno vel continuo ductu per-
 tingere, quin e contra plures media in via sub praecedentibus
 intorquentur, praesertim exteriores ad conum tendentes, quae
 ubi ad medium, aut circiter cordis ambitum pervenere, instar
 arcus inflexae, in tendinem alterius lateris, & ventriculi obli-
 quo ductu inferuntur, ut nulla situs & fabricae memoratae
 symetria, in multiplici praelo ad eundem finem conspirante
 deficeret.

Sic delineato fibrarum carnearum cordis latera & parietes
 compingentium ordine, progreditur ad varios sulcos, diversasque
 scissuras, altius vel superficialiter in diversis animantibus im-
 pressa, ita ut quo ferme modo externa, aequalis, & lubrica
 quasi deprehendatur superficies, eodem interior operosiori
 recessuum vestigio, & cavernularum latebris, ad commodio-
 rem sane parietum contactum, excavetur, sicut & ad auricu-
 las non leviori artificio, licet minori mole constiterint, effor-
 matas, quippe cum duplici fibrarum ordine, contrario respec-
 tu in oppositos pertingentium tendines, similemque in tran-
 seuntia fluida nisum exercentium instruantur. Ex quibus 6
 colligitur cor & auriculas veros esse musculos, eos vi muscu-
 lari agere, proindeque exsibilatis incalescentia, aestu fermenti,
 vel cujuslibet liquoris extranei in sinuum domicilio hospitan-
 tis, parietes cordis undique adduci, spatiaque ventriculorum,
 villis motricibus, spirituoso fluido per insignes propagines
 octavi paris distributo, tensis, rigentibus coarctari, atque con-
 stringi,

d) LOWER tab. 2. fig. 4.

stringi, & conum tanquam partem mobilem ad basin utpote magis resistentem propius in systole accedere, ita ut motus non inepte linteo utrinque ad exprimendam aquam contorto, aut crumenae e) duplici filo in diversa trahente oclusae comparari possit.

7 Successit deinde BELLINI qui ordinem, nifum, actionem fibrarum cordis, methodo geometrarum expedivit, etenim proposito exemplo globuli, quem mulieres formant ex filo, atque in glomerem ducunt, eadem filamenta, eandem positionem eorum ad invicem, variumque spiralem ductum in villis motricibus auricularum, & sinus cordis construentibus determinat, & quemadmodum filamenta glomeris aptis spiris advoluta glomeri, nituntur in ipsum glomerem, iis momentis, quae datae figurae necessaria sunt, ita in canalibus humani corporis, animantium, & in reliquis corporibus, in quibus ejusmodi decusses, sive rectilineae, sive spirales occurrant, vigent ea momenta necessaria illi corpori quod ab illis spirilibus, vel rectilineis, aut constituitur, aut comprehenditur: quod autem pronuntiat de villis motricibus canaliculorum, & muscutorum praesertim abdominalium, idem sentiendum de filamentis cordis, quae tam admirabili villorum se invicem decussantium neftuntur artificio, ut ad singula puncta cavitatum quibus advolvuntur, vigeat ejus momentum directionis & vis, quibus quidquid in cavitatibus illis continetur, extra easdem totum trudatur. Tandem necessitatem motus successivi, auricularum, & ventriculorum, f) simulque villorum motricium versus basin in systole agentium ferriem, g) non sola contractione naturali, verum etiam contractione superaddita contrahendorum h) apertius demonstrat.

Paulo

e) LOWER pag. 86.

f) BELLINI proposit. 2.

g) BELLINI proposit. XIX.

h) BELLINI proposit. XX.

Paulo post in scenam prodiit, tractatus VIEUSSANII qui plura adjecisse inventa & situm, flexuras, ordinem fibrarum carnearum utrumque ventriculum constituentium, sicut & naturalem cursum, profunditatem, distributionem vasorum coronariorum reliquis accuratius commensuratum confidit. *i*) Hic autem, duplici proprio constituto cordis involucro, exteriori nempe & interno, sicut & expressis vasis notabilioribus sanguiferis, nerveis, adiposis, tubisque carneis ad tendines in basi positos pertingentibus, distributionem venarum proprie cor spectantium, utpote eultra anatomico prius subjectarum aggreditur, quae in superiorem, anteriorem, & posticam divisae, atque in decursu multiplici invicem communicantes commercio, omnem cruoris portionem, ad cava cordis advectam, in diversa puncta vel sinus reducant, ita tamen ut nonnullae, truncis arteriosis coronariis propius accumbentes, sat graviorem patiantur, tempore systoles tuborum arteriosorum compressionem qua retardandum fore pro momento liquidorum effluxum asserit, quin ulla dein motioni solitae cordis labes inferatur, imo a natura sic provisum fuerit, ut diastoles atque systoles concentus perstare possent, mox coronarias arterias persequitur, quae ex trunco aortae subnascentes in duplicem statim notabiliorem dextrae, & laevae muscoli parti respondentem, eaque ratione coronarium dextrum atque sinistrum scinduntur ramum, & in plures alios furculos degenerant, externam ac internam cordis substantiam alluentes inter quos prioribus anatomicis ignotum numerat furculum, quem adiposum nuncupare placuit, cum ex eo adiposi ductus exteriorem basis cordis superficiem perreptantes fortiantur originem; haec autem numerosa arteriosorum canaliculorum proles, fere tota in exoneranda explosionis materia, vel compingendis fibris carneis, diverso sane ordine procedentibus

d) VIEUSSENS trait. du Coeur page 63, 64, 65, 66.

bus impenditur, plures etenim spirali cursu, & a dextra ad sinistram partem tendente apicem cordis attingunt, aliae vero obliquam versus basim viam tenent, dum nonnullae partim circumflexo ambitu versus apicem, partim fasciculis congestis, & in spiram contortis versus basim reflectuntur, imo inter filamenta carnea, e ramusculis coronariis dimissa, & membranae exteriori cordis annexa, nonnulla recto tramite superficiem utriusque ventriculi perreptantia, paululum a dextra ad laevam partem versus apicem incedendo inclinantur, adeo ut nisu horum filamentorum reliqua cordis comprimente, actio simultanea in interioribus ventriculorum, simulque motus quispiam conversionis apicis cordis versus sinistram regionem, tempore systoles, determinantur. *k)* Illae autem memoratae arteriae dilatationem, & constrictionem, modo caeteris canalibus arteriosis opposito, exercent, prout nempe ex vibrato sanguine in magnum truncum arteriosum, valvulis semilunaribus ocluduntur eorundem emissaria, non nisi tempore dilatationis thalamos patentia; porro dilatationem mutuo recessu sinuum, constrictionem vero eorundem accessu innuit, ad quam utramque conficiendam, fermenti peculiaris in thalamos, ostioli venarum coronariarum stillantis, aestum cruoris nitrosi & volatilibus partibus impraegnati, uno verbo omnia explosionis, & excandescitiae liquidorum subtiliora; misso villorum motricium mechanismo advocavit *l)*.

Secuti sunt *m)* FRIDERIC. HOFFMAN *n)* BOERHAAV. *o)* HEISTER. alique, inter quos nonnulli opinioni
Lo-

k) VIEUSS. pag. 73.

l) VIEUSS. pag. 77.

m) HOFFMAN. p. 106.

n) BOERHAAV. de cord. fabric. pag. 63. 64.

o) HEISTER. pag. 409.

Lowerianae scrupulosius addicti, eadem pariter filamenta, eandem fibrarum dispositionem, directionem cordis, in systole & diastole, similemque arteriarum coronariarum originem adstruxere; is etenim est fibrarum in corde situs, ut exteriores a sinistro cordis latere versus dextrum porrectae, ad basin ejus oblique descendant, interiores vero a dextro latere versus sinistri basin assurgere videantur, sicque spirali flexu geminam sibi oppositam helicem efforment, qua seriei complicatione fibras cordis tempore systoles intumescere, abbreviari, & cono versus basin accedente, capacitatem ventriculorum arctandam, ora emissariorum arteriosorum dilatanda, tandem sanguinem ejiciendum per annexos tubos evincitur, dum e contra in diastole flaccescunt fibrae, distantia inter basin & apicem augetur, valvulisque venosorum ostiorum versus apicem cordis per annexas columnulas tractis, cava implentur. Alii vero, quaedam in memorata fabrica, aut directione cordis immutarunt, vel nova adjecere ut HEISTERUS qui contendit fibras communes a dextra ad sinistram, moxque a laeva ad dextram partem extendi, atque filamenta utrumque ventriculum componentia alias fibras implicare & involvere, quarum obliquitas in interioribus semper minuitur, vel qui praeter contractionem & dilatationem cordis, quibusdam ex WILLISIO, VIEUSSANIO, & HEISTERO excerptis, atque rudius coagmentatis, duplicem adhuc motum naturalem, rectum nempe, & conversionis, climacterico haud dubie anno excogitarunt; in priori qui efficienter a dilatatione sinus cavae & pulmonalis producitur, cor tempore suae systoles, e regione basis versus anteriora & sinistra pectoris fertur, dum motu conversionis, ex majori oblata resistantia sinui pulmonari quam sinui cavae, oriundo, versus anteriora vertitur.

Postremo veritatem obsignavit solum WINSLOI opus, vari tot prodigiorum in re anatomica, ut neque in majoribus, vel

vel in nepotibus parem unquam extitutum firmiter crediderim,
 12 cui quaedam observata, licet partim opinioni suae contraria, eo
 lubentius subjicio, quo iudicium, vel errorem detrahet, vel plau-
 sus movebit. p) Fibrae autem musculares vel carnae (neque
 animus est totam percelebris auctoris disquisitionem hic referen-
 di) quibus contextitur humani cordis moles, praesertim ven-
 triculi dextri vel in semicirculos curvatae, vel in angulos con-
 tortae observantur, quarum directio & obliquitas multum va-
 riant, eo tamen sensu disponuntur, quo longiores & magis ex-
 tensae corticem convexum, simulque interiores concavae par-
 tis recessus efformant, dum obliqua & successiva curvaturarum
 & angulorum coalitione apex constituitur. Quilibet autem
 ventriculus propriis instruitur fibris, & ut in sinistro longe
 majores & lacertosos magis villos, ita & in dextro amplio-
 rem capacitatem natura ordinavit, circa quae notandum, ut
 nullus exinde, in assignanda, tempore systoles atque diastoles,
 cordis directione, error irrespicit, fibras sese transversim secan-
 tes reliquis in longitudinem extensis numerosiores esse.

Porro omnes ventriculorum cava constituentes fibrae;
 ad basin non pertingunt, sed plures altius in cavitate impri-
 muntur, & columnulas carneas efformant, quibus pendula
 13 valvularum tricuspidae portio, variis filamentis tendineis al-
 ligatur.

Quod autem attinet ad vasa coronaria, immediatam ex
 aortae principio ducunt originem, quae per superficiem, &
 circa basin distributa, plures in interioribus cordis penetran-
 tes furculos, & venis ejusdem nominis respondentes dimit-
 tunt. Ex quibus aliisque bene multis, fusius in opere dige-
 ssis & comprobatis colligitur 10. Cava ventriculorum, nisi
 fi-

fibrarum carnearum directe, aequaliter, & non obliquo ambitu coarctari atque constringi, ita ut tempore systoles extendatur, diastoles vero imminuatur moles. 2^o. Triplicem admittendam fore circulationem, priorem generalem quae totius systematis arteriosi, & venosi actionem respicit, secundam plane oppositam, in qua implentur diastole ventriculorum arteriae coronariae, systole vero exinaniuntur, ultimam demum quae portionem quandam, cruoris venosis orificiis ad ventriculum sinistrum inveci considerat.

CAPUT. II.

14

Veram actionem cordis, & innatam musculi directionem, tempore diastoles & systoles simul cum experimentis eam confirmantibus explanare.

Ea semper fuit opinionis cujuslibet in novum lumen emergentis conditio, praesertim, si reliquis vetustate temporum, aut celebritate defensorum obfirmatis repugnaverit, ut fortunata procedere via, tutioremque constituere sedem, vel recessum eligere nequeat. Erumpunt statim, & assidue pullulant nodum in scirpo quaeritantes, qui jam praconceptis pertinacius adhaerescetes, nova rationum momenta repudiare, vel obscurare nervis omnibus contendunt; sortem illam, vicesque passa est, renovata, de aucta cordis longitudine, tempore contractionis, opinio, quasi accumulata anatomicorum aliter sentientium suffragia, levius forsitan fabricae, & situs fibrarum cordis examen, vel praesudicia, circa solemnem caeterorum musculorum sese in contractione decurtantium motum, praiceps ab exortu exilium obsignare debuissent; quam iterum, licet dissimili sensu, & varia mechanica promovere, & con-

15 firmare suscipimus, non quod per medios fluctuantium judiciorum vortices, sanctissimum veritatis facellum subiisse gloriamur, sed indubitata, repetitis nixa experimentis, laryamque omnem, & fucum submotura proponere confidamus, quae sequenti ordine persequi decrevimus.

Scrupulosam autem peculiaris partium omnium cordis artificii descriptionem, diffusam vitalis principii originem, neque satis mirandam rivulorum sanguineorum, alternatim impulsorum, sed continuo per cava musculi fluentium distributionem desiderare videretur praesens quaestio, sed ea tantum seligemus argumenta, ut naturalem situm, connexionem cordis, generalem fabricam ventriculorum, & directionem fibrarum, quae ad propositam metam dirigentia, quamdam in penetralibus, & mirifica motus arte faciem praelatura sint.

LEMMATA.

I.

16 Unicum est cor in homine, & animantibus carnivoris, quamvis ex naturae lusu geminatum (*q*) quandoque observatum fuerit in homine, vel in lupo, agno &c. Verum in insectorum genere, praesertim bombice plura intercurrunt corcula (*r*) per longitudinem corporis dispersa, non eodem sed successivis instantibus pulsantia, sicut & praesto adest generalis tuborum aereorum distributio, ut exinde multiplicato praelo, auctisque potentiis, tenacitas liquidorum vinceretur, & ad ultimos partium recessus intra datum tempus facilius pertingerent.

II.

Variat in brutis situs, positio hujusce machinae, quippe in nonnullis pendula, laxa, & a vinculis septi transversi li-

Kk 3

be.

q) VIEUSS. trait. du Coeur.

r) MALPIGHI,

berata, supernae parti accumbit, in aliis vero, sedet quasi in medio aedificii, tandem in quibusdam altiozem, vel humiorem locum occupat; eo tamen constanti naturae consilio, ut pro diversa conformatione, proceritate, levitate, ingerendi modo, incessu, pronatione, & similibus, s) totum ad perennitatem circuitus & functionum concordiam adducatur, at vero fixum & determinatum manet humani cordis domicilium, in cavitate thoracis super anticam partem diaphragmatis, intra subductionem parietum mediastini, ita ut diaphragmati transversim accumbat, t) in eo autem considerata 17 sunt basis ovalis, apex rotundus, duo latera plana, & gemina, superficies, quarum una plana, altera vero convexa deprehenditur, notabilior musculi portio versus laevam thoracis cavitatem incedens, mucronem, versus extremitatem osseam sextae verae costae dirigit, dum basis versus dextram cavitatem, ex innato situ transfertur, quocirca mediastinum ex utriusque pleurae connubio efformatum, a superioribus ad ima, versus sinistram cavitatem inclinatur, ita ut margo posterior ductu aequali, & symetrico geminum thoracis cavum partiatur, simulque anterior septi hujusce facies, tenuior facta, speciem alae obliquo sensu versus laevam partem elatae repraesentet, ex qua dispositione sequitur, cavitatem dextram sinistra ampliorein u) omniaque inverso tabulae conspectu ab anatomicis prorsus delineata fuisse, cum partes quae dextrae, nominatae fuerunt anteriores, sinistrae vero posteriores observentur, sicut & facies quae anterior habita, superior, dum posterior, inferior constituenda sit.

III:

s) MANGET. Theatr. Anatomic.

t) VESAL. EUSTACH. WINSLOV.

u) WINSLOV. Memoir. de l'Academ. Royal. des Sciences Année 1715.

18

III.

Cor, cum reliquis ad illud spectantibus, involvitur capsula membranacea ampliori, quadantenus conica, quae non ipsius basi, ut creditum fuit, sed circa truncos majorum vasorum supra auriculas annectitur, quaeque tribus lamellis compaginata est, quarum exterior e cellulari textu mediastini videtur emergere, dum media, densiori funiculorum tendineorum varie intertextorum propagine superbit, & intima a cortice cordis, tunicis auricularum, truncorumve adjacentium progerminat. Capsula illa vincitur in spatio partis tendinosae diaphragmatis, folium trifolii repraesentantis, ea tamen lege, ut cellularis mediastini textus, in vincla illa nequaquam insinuetur, sed in ambitu tantum extiterit; quod quidem spatium nullatenus in medio centri tendinosi circumscribitur, sed ducta diagonali, in duas partes aequales diaphragma secante, quarta pars datae figurae, in dextra thoracis cavitate, superstes vero in laeva deprehenditur, proindeque minima cordis portio residet in dextro cavo, dum tota fere moles, in sinistro delitescit.

19

IV.

Coalitio utriusque cavae superioris & inferioris, & radicum venarum pneumonicarum, definit in saccos musculofos, ad latera cordis appositos, velut ministros ostiarios, quorum unus thalamo anteriori, alter vero posteriori respondens, auriculae dextrae nomen & sinistrae promeruit; utriusque externa superficies aequalis, & laevigata cernitur, interna vero rugis, & asperitatibus fibrarum decussatim contextarum, & latera connectentium prominet. Auricula dextra amplior, plurimisque interfossa est carneis lineis, protuberantibus, invicem communicantibus cum aliis minoribus, reticulatis, quasi simbriis, ita ut inter vacuola columellarum, separatione relicta, notetur densitas auriculae, eaque pellucida appareat; auricu-

la vero sinistra, ex innata appendice, bifida quasi consideranda foret, cujus externa atque interna facies, satis laevis & polita, instruitur pariter, ac dextra filamentis carneis varie colligatis, & sese transuersim secantibus.

V.

Succedunt auriculis propriae cordi cavitates, thalami, aut ventriculi dictae, quorum unus ex natura debilior, ex situ anterior, & capacitate amplior, ut in omnibus expertissimus ultro demonstravit HELVETIUS, alter vero densior, robustior, & posterior nominandus est, cum datis orificiis respondentibus congeneri auriculae, & trunco arterioso, sicque ventriculus anterior commercium habet cum auricula dextra & arteria pulmonari, dum posterior cum laeva, & magna arteria communicat, in limbo insuper orificiorum plures observabis carunculas tenues, vel pelliculas mobiles, ab anatomicis valvulas dictas, quarum nonnullae triglochinae vel tricuspides in ventriculos excurrentes, aliae vero sigmoideae vel semilunares dictae, versus orificia truncorum arteriosorum prominent, idem ferme munus sed inversa arte exequuntur, valvulae etenim auriculari orificio consitae, favent cruori secedenti in cava thalamos, & refluxum, in originem cohibent, dum aliae viam e ventriculis impulsio in truncos arteriosos parant, sed simul regugitatur molem objiciunt, priores terminant auriculas, posteriores vero arteriarum tenent ostia.

VI.

Prodiis artificii, mechanices, virium, actionis, nifus cumulata est fabrica ventriculorum, & complicatio, tractus directio, vel curvatura fibrarum massam constituentium, filo etiam ducente vix definiri possunt, siquidem tot strictiores inter se nexus, amica vincula, & adjuncti occurrunt glomeres, ut oculi aciem, microscopii subsidia & macerationis artem hactenus

Aenus eluserint, & quam fibram in cortice cordis, vel interno recessu, lateribus, basi, vel apice, quoad originem, tractum, vel inflexionis limites determinatam, & consequenter vel coarctandae cavitati, stringendis vel relaxandis columnulis, aut valvulis retrahendis dicatam pronuntiares, ad varium pertingentem punctum, diverso incedentem itinere, vel dispari fervientem officio natura forsitan ordinaverit, hinc solvendi nodi difficultas, quam jam capite praecedenti inchoatam, nunquam paucis absolvendam superavit accuratior WINSLOI disquisitione. Fibrae autem anterioris ventriculi quas in angulos plicatas notavimus, in majorem excurrunt longitudinem, & obliquam magis sibi vindicant directionem reliquis in arcus, aut semicirculos curvatis, eoque duplici obliquitatis & extensionis respectu, ita disponuntur, ut longiores per convexam cordis superficiem disseminatae, internasque concavae partis laminae constituentes, gradatim longitudinis & curvaturae decremento ad cordis basim pervenerint, simulque obliqua &

22 successiva curvaturarum & angulorum coalitio apicem efformet, qua peculiari dispositione densam & obfirmatam magis portionem ventriculorum basim cordis respicientem, futuram esse necessum est, dum tenuiores, minusque lacertosi villi, mucroni cordis insidebunt. Porro idem manet fibrarum apparatus in posteriori ventriculo, sed vincit fibrarum numerus, atque notanda peculiaris earundem conditio, ut quae privatim lamellam internam cavitatis architectantur, exteriorem pariter & utriusque insuper ventriculo communem exstruant, proindeque duobus sacculis musculosis, tertio conclusis, cor esse formari videatur; licet autem exposita WINSLOI apertius rem nudaverint, omnemque assensum extorquere debeant, manet adhuc (si vera fateamur) dubium circa assignatam originem, curvaturam & directionem fibrarum massam ventriculorum compingentium, quae aliquatenus diversa tum in ho-

Tom. VII. LI mine,

mine, tum in animantibus exhibuit sectionis, vel evolutionis varietas, ita ut ex parallela, obliqua, transversali, perpendiculari, vel alio quovis sensu mutata ventriculorum sectione, quidpiam novi in fibrarum principio, cursu, longitudine, vel terminis obvenerit, quamquam indicata ab authore methodo usus fuerim, quae haud dubie rudiori cultro, & imperitae manus sunt imputanda.

VII.

23

ET ULTIMUM.

Antequam de manu cor dimittamus, constituenda sunt principium & confinia arteriarum coronariarum, sicut & determinandum tempus, quo liquida earundem cavum ingressura sint; ad primum gemini dantur trunci (licet tertius interdum prodierit) *v*) supra valvulas semilunares ex aorta subnascentes. *x*) Qui in modum coronae, opposita via basin cordis amplexi *y*) innumeros, substantiam cordis, irrigantes furculos dimittunt; his autem respondent venae congenere, similem fere in exterioribus servantes distributionis ordinem, *z*) quarum magna pars in auriculam dextram, & ventriculum correspondentem sese exonerat *a*) dum superstes fluidi portio, in thalamum anteriorem & ostia lacunarum auriculae sinistrae, stillat & derivatur. Quod spectat ad secundum, communius receptum est, (quamvis nulla hucusque adducta fuerint certiora probationis argumenta) sanguinem in coronarios, ac in reliquos arteriosos tubos diverso tempore transitu-

v) BOERHAAVE. pag. 62.

x) LOWER de cord. tabul. 4. fig. 3. VIEUSS. trait. du coeur pag. 63. 64. RUYSCHE. thesaur. 6. tom. 5.

y) BOERHAAVE ibid. WINS-

LOW descript. anatom. p. 594.

z) THEBES. WINSLOW. descript. anat. EUSTACH. tab. 16. fig. 1. LOW. de cord. VIEUSS. trait. du coeur.

a) WINSLOW. ibid.

fiturum, proindeque diastolem, & systolem, inverso instantium ordine ita processuram, ut arteriae coronariae dilatationem patiantur, dum reliquae nilum constrictionis exercent, & successively venosi ductus exinaniantur, dum caeteri regurgitant, sed plures, & quidem magni nominis insurgunt, qui omnia primo emboli ictu dilatanda, & implenda fore conceptacula, parique labore, non immunes esse coronarios recessus opinantur, quibus sequentia opposuisse suffecerit.

1^o. Coarctata cordis massa, ventriculisque ad mutuum illum contactum adductis, b) ut scrobiculi, areae, sulci invicem conniveant, omniaque condendis liquidi reliquiis spatii vestigia deleantur, impossibile est cruoris portionem immittendam, vel liberius fluxuram per canales undique pressos, a victricis reliquarum corporis potentiarum nisu, quorum minuta necessario diameter atque capacitas, omne vel saltem uberius liquidorum fluentum respuit, adde quod tunc temporis, projectorum ex utroque sinu cylindrorum, impetus & determinatio, versus cavum, & axem truncorum arteriosorum dirigantur, undaeque ex hydraulicis legibus, dato illo instanti, versus oscula emissariorum coronariorum nequaquam reflexurae sint, quae aliunde, ex data vasorum origine & valvularum situ, si non penitus, saltem ex majori parte occludenda sunt.

2^o. Admissa semel simultanea vasculorum omnium dilatatione, atque constrictione, neque exceptis a mole fluidi, sese quocumque diffundente, coronariis furculis, ventriculorumque adductionem, auricularum munus, & fluidorum distributionem brevi turbata, atque suppressa demonstrari potest, quippe nulla foret perfecta systoles, vel depletio ventriculorum,

b) LOWER.

culorum, ob influentes, tunc temporis, cruoris columnas; & posita impulsione in emissaria cordis ad thalamos de novo redituras, dum ex alia parte, si admissus, primo illo instanti cruor, ex peculiari voto, in tractu ramorum coronariorum retineatur, secundo quod diastoles ventriculorum excipiet, impulsum liquidum progredi, atque praeterfluere non poterit in auriculas, quae ex orta contractione fluidi lapsum minime patientur, adeoque pari passu procedente per omnia vasa liquidorum impulsione, debita auricularum, ventriculorum, & omnium organorum motio impossibilis foret, saltem in eo sensu quo effluxum sanguinis per canales venosos accipiunt, nam continuo & regulari cursu per datos illos tubos incessurum supra monuimus.

3^o. Ex eo quod omnes corporis machinulas, sed oppositum virium nisu, cor in motum agat, incitet, & moderetur, verosimilius est peculiare subsidii & reparationis fontes ipsi obtigisse, ut communi quasi lege dissociatum, dominationis & imperii insignia, proprio fortunae & sumptus dispendio sustinere posset, quae in evidentiori adhuc luce proferent experimenta sequentia.

EXPERIMENTA.

I.

Sectis ad explorandam cordis actionem, coram strenuis medicinae studiosis, expeditiori qua licuit manu, quinquaginta & ultra canibus, felibus, cuniculis, aliisque ejusdem naturae animantibus, verum ita promptius interiere, ut per octo aut decem tantum minuta, fatiscentem aut redintegratum promptiori vice motum objicientia, nihil in re fere certi, revelare potuerint, in uno tamen cane caeteris robustiori nimia cultri celeritas munere ultra spem omnem, & vota, ditavit, quippe

pe in denudando involucro cordis, divisus fuit arteriae cardi-
 acae ramus, inter basim, & auriculam dextram, ad planam
 27 usque cordis superficiem incedentis, qui leviolem, sed quin-
 tuplicem cruoris saltum, plane oppositum rivulo ex arteria
 mediafina, jam sectionis praeludio aperta stillanti exhibuit ad-
 stantibus, quod quidem sedula cura, & magno cum molimi-
 ne iterum tentare curavi, sed pertinacius negavit fortuna, om-
 nesque medio in supplicio, & experimenti torturis occumben-
 tes victimae, jam semel fortuito affecuta, consulta dein arte,
 ex oculis semper dimiserunt.

II.

Die secunda Ianuarii, vertentis anni, molossum proceri-
 tate, & vigore non similem inexpectata obtulit occasio, quem
 blandientis palpationis, & copiosi cibi dolo brevi vinculis col-
 ligavi, nullaque dein interposita mora, ampliori vulnere sini-
 strum latus aperui, ut motum cordis diutius speculari liceret,
 ea tamen cautione, ut oscula tuborum dilacerata pressione ad-
 stantium occluderentur, ne continuo cruoris effluxu, animal
 promptius exanimaretur, simulque praesto forent pocula vini
 tepidi cum cardiacis mixti, quo tota corporis periphaeria ad
 restaurandas vires, vel adjiciendos spiritus illiniretur; hocce
 artificio per decem & novem minuta vixit canis, tanta & in-
 credibili constantia, ut quo tempore periculo exantlatum pe-
 28 nitus, & jam expiraentem crederemus, novas, & violentas re-
 petierit concussiones, quae catenarum rupturae minitarunt,
 & pugnae insuetos commovere, per semiquadrantem aut cir-
 citer, spatium, directionem cordis tempore dilatationis, & con-
 strictionis attentius lustravimus, quin tamen omnes simile fer-
 rent iudicium, modo etenim extensionem, tempore systoles,
 interdum contrarium clamabant, sed dubium abstuli apprehen-
 so in manu neque a sede semoto corde adhucdum pulsante,
 quod in uno tempore, portionem remotiorem digiti ultra fe-

rire, altero fero se subducere videbatur, vel ut alii testati sunt, qui manum aequali ambitu leviter pressam, mox aufugientem pressionem apprime distinguerent, dein substantiam cordis adhuc viventis ad intromissionem digiti vulneravi, sed ultima fuit morienti impressio. Commodius autem successit perforatio in tribus aliis satis robustis, potissimum in duobus, unus quippe triplicis minuti intervallo interiit, sed alii per novem minuta experimentum passi sunt, quorum corda toto illo spatio, qualibet pulsatione, veluti forcipe aut praelo, accedente semper versus finem animalis, pressionis decremento, digitum satis fortiter constrinxere, dum diastoles instanti, actio torculi, vel thalami sese coarctantis sensibilibiter evanesceret, digitusque liberius expatiaretur.

III.

29

Plures aliquanto post, ad eadem experimenta testudines, paravi, quae placidum satis, neque tumultuosum motionis cordis spectaculum exhibuere, siquidem in quibusdam tam constanti passu, & sine intermissionis sensu ad triginta octo horas, & in aliis ad quadraginta duo vel tres motus perduravit, ut semel elapsa ab exenteratione animalis semi hora, directionem, extensionem, vel decrementum molis cordis, alterno dilationis & constrictionis tempore accuratius explorare licuerit, in omnibus autem res manifeste processit, & continuata per horam aut circiter, repetitis vicibus, inspectione, sublatum quasi fuisse velum, & cordis elongationem tempore contractionis dilucidius introspexisse, communi ore tunc temporis adstantes pronunciarunt; verum nonnulli quadam obscuritatis, vel dubii nubecula implicati, seu acriori incertae mentis instigatione, vel luminum diffidentia compulsi fuissent, ad novam animalis, contemplationem si viveret post elapsum certum tempus, in hospitium rediere, quod intentis animis per quadrantem & ultra, denuo considerarunt, & plane persuasi discessere.

fere. Interim ne ulla latentis suspitionis superessent indicia, aliam intactam testudinem, diversa excruciare methodo, in
 50 mentem venit, apponendo scilicet in confiniis, vel limbo apicis cordis, confectos ex tenuiori arundine limites, levi motu facile impellendos, quique elongationem vel decurtationem muscoli certo definire possent. Potitus sum votis, feliciterque cecidit industria, quippe bacillus tempore systolis sat valido impetu protrudebatur, alioque extremo superimpositam manum sensibilibiter quatiebat, dum relaxationis, vel diastoles momento immotum signum jaceret.

IV.

In omni sectione testudinis, quaecunque nata fuerint in supplicio, cordis turba, & membrorum distorsio, sequentia constanter observata fuere.

1^o. Tempore quo auriculae contrahuntur ventriculus anterior primario intumescere & versus basim ferri cernitur, cum quodam tamen decremento distensionis, incedendo versus mucronem, dum eodem instanti ventriculus posterior impletur; uterque versus auriculas, seu basim erigitur, sed in principio sinus anterioris notabilior distensio, vividusque color prodeunt, quae in accessu ad verticem, cum apparenti ejusdem tractione, versus lineam ad basim pertingentem remittuntur, simulque eadem mechanica, leviusque expressis coloris nubeculis peraguntur in ventriculo posteriori adeo ut motus ille quasi undulatus, fluctibus quoque undarum, sese primario in ventriculo anteriori attollentibus, mox in posteriori, non tamen ad eosdem in utroque sinu altitudinis limites continuatis, & apicem utrumque thalamum velut dirimentem, versus originem actionis, aut fluctuum principium fortiter trahentibus, non ineptius comparari possit; quod quidem extra dubium positum fuit, relicta ex industria, in mucrone cordis

dis subtiliori portione, intimae pericardii membranae, verticem cum dilaniata capsula quasi filo colligante, quae dilatationis limites, praesertim in parte cui fraenum adiaceret, mirabili cum artificio circumscripsit, cujus ope accessum apicis versus basim, memorato instanti, certius adhuc titubante, & quibusdam incerto bacilli signo quo in experimento tertio usus fueram, cognoverim, simulque vera apertius notata fuit, intimae pericardii membranae origo, quam ex exteriori cordis lamina emergentem incerto modo jam protulerat WINSLOUS, sed cujus dubia, velut aeternae veritates habenda sunt.

2^o. Succedente novo tempore, quod excipit pressio thalammorum, seu systoles, cujus finem adeo propius insequitur auricularum dilatatio, ut praecedere videatur, intumescentiam quandam prima fronte, ab inflatione diastoles non multum absimilem, sed attentius lustrando longe diversam judicavi, quippe fluctus jam delineati, tempore dilatationis, percurrente ventriculum anteriorem & posteriorem impressa tenuiori fovea versus mediam circiter utriusque sinus partem intus subsidebant, & profunda quasi petentes, cum obscuro sensu superstitis inflationis, versus mucronem violento anterieus concussum impetu, vires omnes collegisse, aestusque nisum aggerasse videbantur, interim data impulsio ad ora sinistri lateris sensibilior erat, qua indita vertici motio versus laevam partem magis inclinabatur, licet ventriculus posterior, non ad eandem altitudinem auriculas respicientem ac anterior assurgeret qui pluribus lineis ultimum posterioris sinus fastigium excedebat, sed eodem tempore posterior thalamus ad lateralem partem magis transferebatur, tandem ita processit extensio cordis, & consequenter verticis a basi recessus tempore systoles, ut artificiosum fraenum tunc temporis tertia sui parte abditum remaneret, simulque superstes portio laxa penitus deprehensa fuisset, nisi ex erectione mucronis sursum tracta fuisset, dum opposi-

posito instanti extensum plane rigidum fortiusque versus punctum basis adductum dilucide contemplantur. Haec omnia in animali sic dissecto radiis solaribus vitro vulgari refractis exposito facile nudis oculis pervidebis, sed clarius adhuc retinetur microscopium, ut saepius expertus sum, pariterque circumspectus declarabit.

V.

In aliis dein animantibus mole & proceritate majoribus quidpiam experiri curavi, ut quae in prioribus exilitate organorum deficere potuissent, in istis crassitie & massa evidentius paterent, latiusque compensarentur. E viginti autem duobus vel tribus dejectis ictu clavae per triduum in carnario publico bobus, manum immisi in cavum sinistrum pectoris octo vel novem, ante solemnem laniorum cavae prope cor abscissionem, verum tantae molis erat, ut cor manu comprehendere non liceret, eamque inter superiorem & inferiorem partis cordis intermediae, ad mucronem paulisper accedentis portionem solum apposuerim, cujus tamen subsidio Frater Medicinae Doctor, publicus anatomiae Magister, qui que jamdudum in sectione animalium desudavit, & medicinae studiosi progressum sensibilem muscoli e regione basis versus costas tempore systoles obicem repellentis pariter ac ego adnotarunt, dum e contra diastoles morula, nifus aut pressionis momentum nullum digitis interpositis, & in eadem stantibus directione inferebatur, quin e contra gradariam quasi & quocumque sese diffundentem cavitatum intumescentiam experirentur, cupiditate ulterius tentamen persequendi ardebamus, notabili scilicet sectione thoracis quae praecordia validius adhuc pulsantia nudum in conspectum objiceret, sed prae metu projiciendae carnis, ni opportunius insufflaretur, lanii oblitere & pernegarunt.

ULTIMUM.

Ad eundem finem, similiaque tentanda experimenta complures in carnario publico maectatae fuerunt oves, quae rem pro votis statim non obtulere, etenim sive lanii insolitam sectionem victimarum, quae in publicum proditurae aegrius aut vili venditae fuissent pretio occultare satagerent, vel prae incitija cultrum regere non possent, profundius adeo illum in cava sinistri adigebant, ut in tribus prioribus vervecibus perforata fuerint ventriculus anterior aut posterior, vel quaedam ex majoribus vasis circa basim cordis, quorum vulnera vitale liquidum ita promptius auferabant ut per quinque tantum aut sex minuta lanigeri pecoris corda apertionem tolerarent; hocce tamen breviori temporis intervallo, elongationem musculi tempore systoles, praesertim mucronis erectionem intuiti sumus, verum in paratis reliquis animantibus alio modo sectionem disposuimus, quae celebrata fuit ope marculi solerter tractati cor, & vicinas partes intactas relinquentis, statim a sufficienti apertione thoracis, & disruptione costarum cor denudatum contremiscere; motibusque convulsivis alternatum motum plane retundentibus agitari coepit, sed elapsis tribus aut quatuor minutis ad manus res successit, rediitque cum insensibili tremore ad se junctam & quasi liberam diastolem & systolem, quae ad quadrantem horae & ultra perduravit, atque directionem, incrementum, vel decrementum longitudinis musculi in utroque motu ita apertius exhibuit, ut duo lanii repetita vice exclamarent portionem tenuiorem cordis in uno tempore verè extendi, dum opposito, juxta eorundem sensum fugiebat, & versus internos recessus se subducere videbatur, interim ne in maligna luce poneretur experimentum, ullusque superesset dubitandi locus, apprehensa & suspensa fuere manu fratris, hujusce, & succedentium vervecum corda, quae in dato situ, & digitorum signo atque limitibus impulsione &

erect-

erectionem apicis quolibet systoles ictu, recessum autem versus basim, & demissionem instanti diaftoles evidentius adhuc manifestarunt.

SCHOLIA.

36

I.

Veram cordis actionem speculari, certosque alternati motus fines constituere arduum atque difficile omnibus huc usque visum est, quippe oculi ictu, praecipitique adeo in animalibus experiendi causa maectatis procedere solent cursu diaftoles & systoles, ut curioso & defixo obtutu diutius adstantes perspicere, vel inassueti spectaculo undulatam motionem debite insectari nequeant, sicque lassatis ultro sensibus, incertum maneat arbitrium mentis, quae primo & secundo instanti, decremento cordis in systole persuasa, tertio vel quarto augmentum extensionis clamat, & successivis exinde jactatur dubiis, donec statim adventa motus cessatione quid deliberatum nequaquam teneat, & pronunciare fluctuet. His sane occurrendum respuendo in experimentis animalia sensu acerrimo, & mobilitate celerrima, ut viperam, serpentes, & omnia repentia, quorum corcyla fulgure ocyora incredibili celeritate motus absolvunt, vel alia delicatula, ut columbas, euniculos, catulos, quae ex leviori thoracis vulnere subito pereunt, feligendo e contra quae mole, proceritate, & vigore praestiterint, vimque supplicii tolerare possint, ut molossum, vetulum felem, vel potius quae sine molestiae signo motum agentia diuturnum spectaculum tranquillius repraesentent, ut testudinem ali-
37 aequae hujusce generis.

II.

Maximam hic anatomicorum objicientium partem video, diaftolem & systolem musculi vulnera inter & torturas, ab-

normi & irregulari motu processura, atque fibris acriori stimulo, & celerius trajecto cruore percitis nequaquam fidendum, quae convulsione aut motibus convulsivis potius agitatae sinceros & naturales simulare debent, ita ut dilatatio constrictionis locum teneat, systolesque pro dilatatione habeatur, proindeque nihil certum & indubitatum in hocce generali turba proferri possit; fatemur quidem statim ab apertione thoracis animalium corda, acerbo dolore & cultri abscissione commovenda, motumque si velis, tremulum, praecipitem, & pro tempore nutantem adfuturum, sed non occupanda sunt prima suspiria & angustiae animalis, dilabitur brevi furor, conquiescit incitatus liquidorum omnium aestus, otiaque tranquilla succedunt, quae organorum sedem & actionem ita parum variant ut pronunciarum non possit diastolem & systolem in praedictis angustis ita inverso absolvenda ordine ut coarctentur ventriculi dum dilatandi forent, & vice versa; etenim praeterquam quod in summa machinae turba, & ulteriori virium tumultu utranque motionem confusum iri, vel dilatationem successuram in vicem constrictionis impossibile sit, quippe in corde, systemate arterioso, nervoso, & vasculorum omnium distributione oppositi prodituri forent motus instantanea morte terminandi, accedit insuper quod nudis oculis, & continuato aspectu, non solum alternatam & separatam thalamorum motionem, verum etiam inflationem & constrictionem auricularum, sicut & cruoris fluctus cavam & radices pneumonicas attollentes dilucide introspexerimus, ita ut si praecipiti cursu in quibusdam circumstantiis veritatis radios obscurantibus, systoles & diastoles exerceri videantur, non inde concludendum omnia in musculo semper promiscue peragenda, sed inaequali tantum rhythmico, impari nisu, & inordinata actione processura.

PROPOSITIO I.

Ex figura, & situ cordis, accessum apicis versus basim, tempore diaстоles, illius vero recessum, momento systoles comprobare.

Simplici experimentorum, & indubitati ratiocinii signo, in medium hucusque adductas explodemus opiniones, nostramque, face naturalis figurae cordis, dispositionis, & compositionis filamentorum illud constituentium, vel quae in alterno dilatationis & constrictionis motu observari solent, eruere conabimur. Si autem spectemus exteriorem musculi symetriad, pyramidem vel conum irregularem referentis, nativum situs, & vinculorum ordinem lemmate 2. 3. & 5. representata perpendamus, ultro fatebimur, relatam, utriusque motus tempore mutationem in directione fasciculorum necessario subsequaturam, etenim 1^o. Certum est possibilem, in cava pyramidis oblique jacentis, sanguinis copiam, sine tamen ulteriori & violenta fibrarum distractione tempore diaстоles immisum iri, sinus quippe totam eo instanti molem, caeteris distribuendam, vasis & organis congerunt, 2^o. evidens est ex

40 mathematicis figuram sphaericam reliquis esse capaciorem, omniaque cava corpora seu hexagona, pentagona, polygona vel cujuslibet datae figurae extiterint, eo admittendis, recipendis, & continendis liquidis magis vel minus idonea fore, quo ad memoratam propius vel longius accedere poterunt; his autem positis, thalami cordis in ingressu sanguinis ab auriculari fonte projecti, eo modo sunt diducendi & ampliandi, quo majorem quam sit possibile, ex hypothese continentes fluidi quantitatem, ad datam quoque figuram pro nativa conformatione, & directione fibrarum exactius quantum fieri potest, accedere nitantur, quae cum perfecte sphaerica, expositis figura, situ, & vinculis cordis, evadere non possit,

inaequaliter sphaeroidea, aut ab illa non multum abluens
 existet, ita ut quo instanti laterales parietes ventriculorum,
 a circumfluente cruore distenduntur, & capaciores fiunt, eo-
 dem basis, vel mucronis portio, versus puncta summae dila-
 tationis adducenda sit, aliter enim ventriculi ad designatam
 figuram nequaquam tenderent, neque concipi potest fila simul
 aggesta pyramidem cavam, vel commun irregularem constituen-
 tia per intromissionem fluidi distendi, & sphaeroideam for-
 mam quadantenus acquirere, quin filamenta basin, vel apicem
 pyramidis constituenta, versus centro proximiora majorem
 experta dilatationis, & pressionis nisum, trahantur, & ad ca-
 va thalammorum accedant, verum ex lemmate 3^o. aliisque in 41
 propositione sequenti enucleandis, tenacius basis vincitur, im-
 mota quasi, respectu ad apicem manet, ipsiusque strata fibro-
 sa, magis obsistunt, & reluctantur filamentis laxis, tenuiori-
 bus, & pendulis apicem efformantibus, unde patet mucro-
 nem sensibilibus versus basin adducendum fore, adeoque mi-
 nuendam, tempore diastoles, cordis longitudinem; at vero
 contraria in systole supervenient, quippe in quantum ex im-
 missione fluidi, ad sphaeroideam figuram, priori momento
 thalami accessere, in tantum alio, progressum & impulsionem
 liquoris excipiente, praedicti sinus ab ea recedere nituntur,
 quod peragere nequeunt, nisi mutua conjunctione & applica-
 tione parietum ullatenus suborbitura, quin funiculi, jam ver-
 sus cava, aut basin adducti antrorsum, & ad nativam sedem
 urgeantur, adeoque mucro a basi recedat, sicque augeatur in-
 intervallum, inter basin, & apicem tempore systoles, quod e-
 rat demonstrandum. Tandem ne quidpiam allatis rationum
 momentis deficere videatur, subjungemus experimentum a
 MALPIGHIO, LOWERO, aliis, & nobis metipsis tentatum,
 pressionem nempe digiti, quasi praelo compressi in perforatio-
 ne ventriculorum, tempore constrictionis, defectum vero
 torculi

torculi, liberamque intromissionem dilatationis momento,
 42 quae capacitatem sinuum laxius patentium in diastole ampliandam, systole vero coarctandam, & quasi obliterandam fore evidentius suadent.

PROPOSITIO II.

Ventriculorum compositione, filamentorum fabrica, & directione, eandem musculi longitudinem, constrictionis, abbreviationem vero dilatationis momento confirmare.

Eo procul dubio fuit naturae consilium, ut moles liquidi, cavitates ventriculorum, tempore diastoles, replentis, non intacta earundem ora praeterlaberetur, quin imo velut immensa vi cuneorum, in sanguineas moleculas agentium, & indefinita praeli actione efficacius compressa, violento impetu truderetur in appensas arterias; nam evidens est cruorem, venoso flumine auriculas, mox ventriculos subeuntem, ultimos dilataturum, nisu & momento proportionato moli, velocitati liquidi confluentis, & resistentiae columnarum, vel fibrarum obnitentium, adeoque jam in cava cordis impulsam quadam peculiari mechanica ex ejusdem sinibus expressum iri, aliter enim de perennitate cursus brevi actum fuisset, hinc necessario conjungendi parietes ventriculorum, atque determinandus laterum accessus, ut immediata surrexerit actio, qua
 43 sanguinei quaquaversum agitari, dissociari, & comminui globuli, sufficiensque discessuris columnis motus imprimi possit, nulla etenim, praeterquam quod reactionis motus, semper actioni respondeat, adeoque nisu impresso dilatationis, & sublati directione fibrarum, coarctandi sint ventriculi, nulla inquam, inculari potest expressionis liquidi causa, quam mutua deosculatio thalamorum, quae sanguinem urgere, vibrare, simulque praecedentis dilatationis vestigia penitus delere queat;

in

in hunc finem multiplicata, strictioribus spatii limitibus, variisque in angulos, & curvaturas, stupenda directione distributa fuere cordis filamenta, ut summi nifus absolute pernecessarii, jura, & utilitatem, simulque parvae molis pretium, excavatus musculus possideret. Hac autem dispositione, non aequè in omnibus punctis distractilia, vel intromissi fluidi momento non aequaliter patent filamenta, siquidem in ambitu exteriori, vel convexa superficie cordis excurrentia, multiplici congenerum fibrarum varie intortarum, & in indefinitas directiones se decussantium strato mirum in modum pressa, licet respectu ad primariam fabricam, fortassis ejusdem distractilitatis extiterint, vix patiuntur, distendentis fluidi nifum, imo potius ampliationi perimetri cordis, obstare, atque resistere videntur, cum quo tempore interni villi juxta hypothesin, & lemma quartum 44 ex eadem origine dimissi extrorsum urgentur, eodem, superficiei convexae respondententes quadamtenus trahantur introrsum, sicque, nedum impensius excreverit, vel saltem proportionaliter ad intromissum fluidum massa ventriculorum, quin etiam protuberantia externae peripheriae, memorata externorum versus interiora filamentorum tractione minuatur, ad quam adhuc superfluam, concavae partis praecavendam distractionem a nimia copia, vel excedente impetu sanguinis irruentis oriundam, columnae varie externis filamentis, immediate emergentes, fuerunt dispositae, quae insolitam, & majorem, quam par est, parietum ampliationem retinere, & impositos dilatationis terminos, velut rudentes fixi circumscribere ac definire possunt. Fibrae autem cavae superficiei liberum ingressuro liquido spatium concedere, & a circumfluente quaquaversum cruoris massa premi nequeunt, quin nifus quo latera compingentes impelluntur extrorsum, eodem basum, aut verticem respicientes, a nativa obliquitate, & directione recesserint, simulque necessitate mechanica distensionis lateralis, intra cava ventriculorum adducantur,

eantur, praeprimis, quae longiores, tenuiores & transversali
 reflexae circuitu, in utroque termino constitui possunt, verum
 in basi terminatae aut ad ipsam tendentes, decrementum lon-
 45 gitudinis & interfectionis passae, breviores & crassiores ex
 lemmate 6^o. existunt, simulque vinculis firmiteribus, & tra-
 ctioni reluctantibus, licet mobilibus ex lemmate 3^o. neclun-
 tur, dum ad verticem pertingentes, longiores, subtiliores, &
 magis decussatae ex lemmate 6^o. & communi inspectione
 deteguntur, igitur filamenta baseos, nullam fere tractionem
 experientur, vixque e naturali fulcro dimovebuntur, dum so-
 la mucroni insidentia viribus adducentibus efficacius objicien-
 tur, proindeque vertex subtiliorum cylindrulorum & tenuio-
 rum villorum pendulus, & liber terminus, versus centrum
 virium, seu mediam ventriculi partem impensus dilatata nec-
 cessario trahendus erit, & consequenter funiculorum longitu-
 do imminuetur, seu quod eodem recidit, apex versus basium,
 tempore diaстоles accedet.

2^o. Systole vero, subsecutura sunt opposita, si qui-
 dem fibrae fluido impulsio, & cava replente, magis aut mi-
 nus, ut superius ostensum fuit, distentae, innata vel indita,
 quaecumque fuerit, vi, aut interventu cuiuspiam materiae, fi-
 lamenta instantis, vel alio quocumque modo, causam enim
 minime disquirimus, in priorem directionem necessario redi-
 turae sunt, aliter enim disjuncti & patentes remanerent sinus,
 nullaque fluxura esset transmissi fluidi moles, proindeque suc-
 46 cedet mutua thalamorum conjunctio antecedenti recessui sem-
 per proportionata, ita ut quae longius aut propius actione cau-
 sae distendentis recessere e datis punctis fibrae, jam seinel vi-
 ctae, eodem augmento vel decremento celeritatis, distantiae,
 & nisus se mutuo ex impressis locis expellant; quae autem
 basium respiciunt, ex praecedenti propositionis parte, in labo-
 re diaстоles e nativa sede, levius submotae; insensibili quoque
 Tom. VII. N n modo

modo conjungentur in generali constrictionis nisu, dum mediam & internam ventriculorum portionem compingentes intimius adductae, verticis funiculos propria tamen actione nitentes, ad designatum situm seu antrorsum urgebunt, unde remanente base disjuncta a vertice, ab uno ad aliud extremum, augebitur intervallum, proindeque major erit tempore systoles, extensio seu longitudo funiculorum apicem praesertim constituentium, quod erat probandum.

PROPOSITIO: III.

47

Demonstrare percussione costarum extensionem apicis cordis tempore systoles.

Certum est ex lemmate secundo transversim & oblique versus laevam partem, cor, ita situm esse, ut mucro ad extremitatem osseam sextae verae costae vergat & dirigatur, neque minus patet experientia ferri qualibet systole, ad contactum pectoris, illudque percutere, gradu violentiae, & vibrationis qua erigitur, si etenim exploretur pulsatio, brachialis, temporalis, aut cujuscumque alterius arteriae, constanter motus ille cum systole cordis consentit; haec autem extensionem apicis versus costas tempore systoles apertius evincunt, quidquid in contrarium afferri possit, ex lubrico involucro liberam quaquaversum motiones cordi permittente; etenim 1° . posito quod ex declivitate loci, nullaque supervenienti cuspidi translationis impressione, cor vergeret in anteriora pectoris, vehementior & sensibilior futurus esset motus ille apicis tempore diastoles, quam systoles, cum in dilatatione sinuum instet auricularum contractio, quae quadamtenus molem cordis antrorsum urget, & data insuper hypothese, elongationem musculi tempore diastoles defendentium, apex recedens a basi ulterius versus costas tunc temporis transferendus foret, ad

48

ad eas violentius percutiendas, quod experientiae penitus ad-
versatur.

2^o. Qualemcunque situm affectemus, ut si in latere
sinistro, aut dextro corpus componatur, vel supini, aut resu-
pini jaceamus, licet vario in corporis situ, modo sensibilibus,
interdum remissior, observetur pulsatio cordis, & costarum
percussio, non inde concludendum est, ut pluribus & prae-
sertim D. BASSUEL visum est; artificiosa illa positionis mu-
tatione quidpiam novi in extensione vel abbreviatione cordis
determinatum iri, sed simpliciter immutandam erectionem
costarum, qua earundem arcus, ad angulos magis vel minus
rectos assurgunt, & sinus inter eos majores, vel minores e-
vadunt, proindeque magis vel minus augeatur distantia & in-
tervallum inter costas & subsultum cordis eas ferientis, ut e-
vincitur tactu & visu inspirantium, funiculi circumductione,
quo pectoris periphæria commenturatur, adeo ut non so-
lum ex inclinatione pectoris in unum vel alterum latus, qua
costae magis vel minus arcuatae esse possunt, verum etiam
ex diverso inspirationis & expirationis tempore, quo ampliatur,
& constringitur thorax, dijudicanda sit magnitudo ictus
musculi costas pulsantis, quin ulla in corde supervenerit na-
tivæ sedis immutatio, aut variatio, qua versus costas magis
49 vel minus urgeatur, data enim cordis mobilitate, a quocum-
que impresso situ, frequentius in errorem loci deduceretur,
quo vitalium fontium viae penitus intercludi possent.

3^o. Observatur in palpitatione, e siccitate vel reni-
tentia pericardii oriunda, qualem retulimus propositione pri-
ma Cap. 3^o. quae sane liberae cordis motioni, & consequen-
ter impulsioni apicis antrorsum efficacius obniti posset, ob-
servatur inquam, percussione costarum, & ictum vibratio-
nis, aequè violenta ac valida fore, quam in reliquis palpi-
tationis speciebus; a quocumque obice in vicinia vel contextu

cordis subortis, ita ut in memorato casu, systolis motus & costarum percussio, certam quandam distantiam, denudato pectore manifesto prodirent; quae apertius declarant, cordis actionem, in systole, utut impeditam & capsulae obstaculo coarctatam, peculiari tamen & individua antrorsum versus costas elevatione semper stipatam esse.

4^o. Denique cor indita nequaquam mobilitate aut lubrico labi vestigio, sed extensione totius massae, praesertim mucronis erectione versus costas ferri tempore systoles, evidentioribus adhuc confirmatur experimentis, ut numquam viventium animalium sedulo aperta fuerint pectora, quin illa vel negligenter attendentes vividius affecerit apicis erectio, proindeque mirum nobis videatur, communio rem & familiarem illam observationem clarissimo BERGERO licet cor pendulum ut ipse profitetur, nequaquam consideremus, exprobratam fuisse. *) Quam sane mucronis erectionem e gemino repetendam fonte opinamur, 1^o. nativa cordis positione, qua ventriculi ad mutuum, nisu quasi ex superioribus ad ima tendente perducuntur contactum, simulque cruorem summam ipsis resistentiam offerentem violentius urgere atque impellere nequeunt quin subtilior musculi portio seu apex extendatur & erigatur, cum lateralis ibi convenerit ventriculorum actio, totaque versus datum punctum coacervetur. 2^o. Fibris eo modo sic dispositis ut pressionis systolicae momentum, curvaturarum & semicircularum partem minus obstantem, nulloque villorum adjacentium munitam praesidio offendant; quo peculiari mechanismo apex antrorsum pelli atque versus costas tempore quo constringitur, & induratur cor, necessario attolli debet.

PRO-

*) Anatom. d'Heister. pag. 449.

51

PROPOSITIO IV.

Cordis elongationem tempore contractionis, valvularum situ, & functione, contra vulgatam opinionem ostendere.

Pelliculas tricuspidales intercipiendo sanguinis fluxui, ab auriculis contractis expulsi in thalamos dilatationem tunc patientes, ut in ipsos appulsus non continuus extiterit, a natura fuisse destinatas nullus inficias ibit, aliter enim num! possibilis foret ipsorum contractio, num! resistentia sanguinis perenni cursu decidentis, in ventriculos ad contractionem nitentes, vinci posset, & semel thalami sanguine pleni eum expellere, & in appensas arterias extrudere possint; atque haec quidem ita fieri, & in cordis motu hanc esse actionem, & munus valvularum satis constat, verum agendi rationem, & perficiendi modum, non nisi e situ & structura papillarum quibus alligantur, sicut ex iis quae colummulae in utroque motu patiuntur, ita facile est concipere, nam licet certissimum sit membranas tricuspidales a sanguine sursum in systole regurgitante, eo usque veli instar inflari, donec ventriculi orificium prorsus obturent; quo tamen modo, & partium conformatione hoc contingat, observatu dignissimum est, siquidem

52 LOWERUS, c) MANGETUS, alii plurimi, & nuper D. BASSUEL Chirurgus Parisiensis enixi sunt probare ludum liberum & naturalem valvularum exigere decurtationem cordis, tempore systoles, tempore vero diastoles ejusdem musculi elongationem, cui sententiae plane adversamur, utpote cum examen severius rem contrario ac penitus diverso modo successuram nobis suaserit; perpendendum ergo qua ratione valvulae triglochinae sinunt influxum sanguinis ab auriculis contractis expulsi in thalamos, donec illapsa fuerit certa quaedam,

N n 3

c) LOW. tract. de cord. Acad. Roy. des Sciences ann. MANGET. theat. anat. Hist. de l' 1731.

dam, ac determinata quantitas, ac dein quo pacto dimissa semel hac quantitate ipsius cursum jam inceptum intercipiunt. Ut autem sanguis ab auriculis contractis expelli possit in thalamos tunc dilatationem patientes, necessum est ut triangulares membranae proxime parietibus sinuum inhaereant, ad liberum & expeditum sanguinis ingressum, qui faciliori negotio transiturus est, donec subierit determinata quantitas ad sinuum dilatationem excitandam, sed cum ea semel appulerit, tunc, membranae triglochinae attolli, explicari debent, usque dum obturent orificium auriculare, ad sanguinem sistendum, 53
 verbo intercipiendum ejusdem cursum, ut sinibus in contractionem venire liceat, qua sanguis foras ejicitur, magnaque cum vi truditur in appensas arterias. Deduxerunt LOWERUS, D. BASSUEL, aliique duplicem motum pellicularum triangularem, quo nimirum deprimuntur, & attolluntur, a filamentis tendinosi quae papillis seu tuberculis carneis versus apicem in opposita parte ventriculi cavitatis existentibus alligantur; at vero primo motui prorsus inutilia videntur haec fila, alteri favere tantum, sed non ex omni parte exequi ex eo certius conijcitur, quod vel leviter attendenti pateat, ita fuisse constituta & ordinata, ut non dispari modo ac lora pelliculas, dum deprimuntur adveniente sanguine, tempore dilatationis sinuum, & attolluntur dein eodem regurgitante, tempore contractionis regere possent, ne exinde vel levior turba in primo motuum nostrorum fonte superveniret; nam valvulae tricuspidales habendae sunt, neque manca vel clauda futura est comparatio, tanquam vela navium victricis aura impulsae & inflatae, vel quod eodem recidit, ad instar vexillorum, aut linteorum expansorum quae ventus inflaret, quaeque pluribus funiculis tensa retinerentur; adeoque videmus sedulam architecturicam naturam non aequalia disposuisse fraena in valvulis sigmoidaeis limbo arterioso prostantibus, neque iisdem eas com-
 hibu-

hibuisse retinaculis, quamvis ejecto a thalamis sanguini exitum praebere, eidem vero, si regurgitare contigerit, reprimendo inservire debeant, quia scilicet strictius coercitis, firmioremque sedem habentibus in diametro arteriarum, ea ratione diversimode figuratis, & leviozem passuris nisum, a sanguine, qui semel elapsus regressum meditaretur, inutilis erat mirus hic apparatus, qui observatur in valvulis triangularibus, quique absolute desiderabatur, ad impediendum quo minus hae valvulae sitae in cavitatibus tantae capacitatis ac ventriculorum, & in quibus incredibili robore, vixque concipiendo nisu motus peraguntur, nimiae libertati fluitandi, aberrandique indulgerent, & consequenter claudendo ostio auriculari forent inhabiles, quod erat ipsarum munus; & quidem ideo in motu filamentorum tendineorum acrius insiit D. BASSUEL, quia adhaesit scrupulosius opinioni LOWERIANAE, quam gravioribus rationum momentis fulcire adeo studuit, ut prima fronte, primoque intuitu, sia caute non praeponderentur, videatur, tempore systoles, cor abbreviandum fore, verum si spes non fefellerit, larvam penitus adimere, vitalemque muscolum illo instanti elongandum sequentibus ostendere confidimus.

55 I^o. Supponit peritissimus chirurgus filamenta tendinea quibus alligantur valvulae tricuspides, jam laxa distrahi, rigescere, ut valvulae demitti queant, illapsuique sanguinis in thalamos favere, momento diastoles, neglecta indagine causae, qua producitur major haec tensio in filamentis, dein vero eam recessui apicis a basi adscribendam fore contendit, unde cor elongari, tempore diastoles, asserere non dubitat; at vero si res ita foret, duo peragerentur motus oppositi, momento dilatationis, major nimirum tensio in filamentis tendineis, & relaxatio in reliqua mole cordis, quod impossibile videtur. Porro demitti possunt valvulae triangulares, adeoque sanguis subire thalamos independentes a majori funiculorum tendino-
so-

forum tensione; etenim imminuta resistentia sanguinis regurgitantis, tempore systoles, valvulas sublevantis, & in duplicem arteriam, qua data porta, vi constrictionis expulsi, necessum est, ut pelliculae exinde debiliores factae, & fere nullatenus obistentes sanguini ejecto ab auriculis contractis sternantur, subsideant, cum primi obices extiterint vincendi a fluido purpureo ingressum thalamorum moliente, antequam nisus impulsione ad mucronem pervenire queat, ut distrahi, & rigescere possint fila tendinea, unde necessario sequitur, id peragendum, vel nisum sanguinis thalamos subeuntis ferri praecise versus apicem, intactis valvulis, & parietibus, vel operari ⁵⁶ causam singularem omnino propriam filis tendinosi, duplicique motui diastoles, systolesve, qui in corde observatur, non respondentem, quod admodum difficile conceptu est. Praeterea si eo distraherentur fila tendinea, recessu apicis cordis a basi, ut valvulae demitterentur, sensibilibus admodum fieret elongatio ipsius muscoli, momento dilatationis, omni vel leviori evanescente dubio, quam tamen hac in re parum fidendum experimentis, omnium fere eorum qui observaverunt, diversa judicia ostendere videntur. Igitur tantum abest ut nobis in mentem veniat, fila tendinea magis tendi, & rigescere, tempore dilatationis, quin potius autumamus eo instanti, ipsa multo laxiora fore, ob valvularum demissionem a propria solum relaxatione, & a victricis vi sanguinis ejecti ab auriculis contractis productam, dum tollitur resistentia sanguinis a sinibus exeuntis per arterias, qua fit ut facilius, liberiusque obtemperent nisui sanguinis irruentis, qui versus parietes, vel ad latera praecipuis, dirigitur ad illa magis ab invicem dimovenda disjungendaque efficacius.

2^o. Altero instanti, contractionis nempe momento, contraria juxta mentem chirurgi succedunt, nam filamenta tendinea quae prius magis tensa rigescebant, multo laxiora fieri, &

57 & liberius cedere debent, ut valvulae attolli, ostiumque auriculare claudere possint, ne perenni cursu sanguis praeterlabatur, pariter ac tempore dilatationis, quod ullatenus peragi potest, nisi mucro cordis versus basim trahatur, & accedat, unde conjicit, cor, systoles instanti, abbreviandum fore; sed hic iterum vulgata opinione in errorem rapitur chirurgus, ut jam, ratiocinabamur inverso tamen modo, perpendendam inter diastolem, quippe adesset duplex motus oppositus, notabilior scilicet, relaxatio in filamentis tendineis, cum eo deduceretur, ut exinde pelliculae triglochinae attolli possent, & violenta tensio, distractio, qualis observatur in reliqua cordis mole, fluidum purpureum ad universas corporis partes impellente; dein vero si ita relaxarentur funiculi tendinosi, incommodum, quod natura tam sollicitè declinare studuit, exoriretur, etenim pelliculae internis sinuum parietibus propius accubantes, sanguinem retro excipere, atque ab eodem sursum attolli non possent, sed eadem qua influxerat via iterum expelli paterentur, cum versus mediam partem inflexi & parietibus adhaerescerent, funiculi membranas a lateribus ventriculorum satis distantes non tenerent, quo facilius a sanguine ab infra suffuso repulsa, orificium illud cordis, cui attextae

58 sunt clauderent. Itaque elatio, vel ascensus valvularum non deducendus est a majori relaxatione filorum tendineorum, qua longiora fiant, cum eo instanti parem sortem, ac aliae fibrae molem cordis constituentes a quibus immediatam originem traxerint experiri debeant, id est rigescere & magis tendi, quod non impedit quo minus valvulae sursum ferantur, ostium auriculare claudant, sanguinemque ab auricula profluentem sistant, siquidem in primo systoles praeludio, subitanea figuntur erectione fila tendinea, neque otari possunt, dum papillae, vel columnae quibus alligantur, contractione rigent, hinc avelluntur a sinuum parietibus pellicularum limbi ipsi

annexi, quibus prius, vel diastoles momento accubant, mox vero crescente contractionis robore, ut egressuro sanguini violentius calcari addatur, magis ac magis accedunt ad se invicem parietes cordis, sequuntur & quoque columnae carnae hanc determinationem motus, sive victae fuerint ab impulsu parietum, e quibus immediate progerminant, sive propria contractione versus eam ferantur, quae contractio non solum huic effectui praestando compar videtur, sed etiam erigendis fixis retinendis, & consequenter elongandis ipsismet papillis; hac autem elongatione contingit, ut fila ipsis alligata longiora fiant, adeoque facilius & liberiori attolli siverint pelliculis, quae majorem adhuc libertatem ascendendi a filis ipsismet mutantur, ex eo quod accessu mutuo parietum, necessario minuitur intervallum ipsos dirimens, breviusque evadere nequeat illud spatium, quin fila praegressa jam contractione rigidiora, semper magis ac magis sursum evehantur, rapiant annexas pelliculas, quae aliunde fluido purpureo regurgitante sublatae, designatam, illo triplici nomine, metam attingunt, id est orificium auriculare obturant.

SCHOLIA.

I.

Abbreviationem cordis tempore systoles confirmare contendit D. BASSUEL observatione in cordibus cadaverum cuilibet facillime obvia, qua compertum habuit valvulas adhaerere parietibus, non dispari modo, ac dum sanguis thalamos subit, filaque tendinea, quae sua abbreviatione eas abripuerant, majorem adipisci debere longitudinem, ut attolli possent, quod contingeret accessu apicis versus basin. Haec autem nodum non dissolvunt, nam praeterquam quod nunquam tunc temporis, ita adest intimior pellicularum

rum parietibus adhaesio ac in vera dilatatione, valvulae
 60 nullatenus demissae fuerunt ab abbreviatis funiculis, sed tan-
 tum proprio pondere, fluidique expulsiōe quo sublatae
 detinebantur, subsiderunt; praeterea ut jam vidimus, abs-
 que accessu apicis versus basim, quo producatur laxitas
 funiculorum tendineorum, valvulae claudendi ostium
 auriculae libertatem consequuntur erectione, & extensione
 columnarum sese contrahentium, insigni elatione funiculorum
 tendineorum necessario jungenda mutuo accessui parietum,
 & vi sanguinis eas sursum impellentis.

II.

Refert deinde ad evidentius abbreviationem cordis, sy-
 stoles instanti, stabiliendam, alterum experimentum LOWE-
 RI qui, repleto aqua ventriculo urgebat apicem cordis, ut
 paulisper abbreviaretur, tunc statim attollebantur valvulae,
 & ita clauderent auriculae ostium, ut liquori infra regurgi-
 tanti exitum renuerent, felicius id successit, dum chirurgus
 levi suspensaque manu basim ac latera premebat. Quod ex-
 perimentum utcumque primo oculorum conjectu speciosum,
 levioris tamen ponderis cautioribus videri debet, etenim dum
 repletur aqua ventriculus, & apex cordis versus basim impel-
 litur, fluidum necessario huic obsequitur impulsui, valvulae
 quae obsistere nequeunt, attolluntur, ostiumque auriculare
 61 clauditur, remanentibus filis tendineis ab omni elongationis,
 vel abbreviationis opere prorsus otiosis. Porro facilius res
 conficitur, dum simul premuntur basis, & latera, ut ipse-
 met fatetur chirurgus, unde evidenter patet, sic impulsu a-
 picem a vera contractione multum abstrudere, pelliculasque
 tricuspidales ad occludendum alvei auricularis exitum facilius
 sublatairi, cum multigena evaserit compressio.

III.

Tandem ut cumulum probationum adjiceret Clar. Chirurgus, LOWERTI experimentum, sed inverso modo tentavit, elongando nempe, & summa cum industria premeudo ventriculum aqua repletum, quae brevi post auriculam subiit. Verum evidens est tali modo accessum parietum quem artificiosa pressio nasquam imitabitur, & apicis cordis elongationem simili & aequali incessura passu, sejuncta fuisse, atque tunc temporis coarctata & fraenata filamenta tendinea, ex quibus effectus plane oppositus ei quem uniformis & interna pressio determinaret, suboriturus erit, proindeque nullius fere momenti habenda sunt tentata in cordibus cadaverum experimenta, quae quantacumque fuerit experientis solertia, adulterata semper, cum palpitantibus cordibus similitudine emergent, atque prodibunt.

CAPUT III.

62

*In quo reteguntur causae communiores & insolitae
syncofes.*

Lustratis hucusque cordis recessibus atque denudatis, situ, actione, nisu, directione fibrarum illud componentium alternis diastoles & systoles temporibus, superest ut, causas, quibus solemnis hujusce machinae solito vigore deflectentis vacillaverit motus, evincamus, quas licet multiplici prodeuntes origine, ad triplicem generalem fontem, 1^o. vitium propriae substantiae cordis involucri, partium subjacentium, vel immediate communicantium. 2^o. conceptaculorum & emissariorum ad illud pertinentium, vel ex eodem secedentium. 3^o. ad errorem liquidorum finis, vasa, & villos motrices praeterlabentium referendas, sequentibusque enucleandas pronuntianus.

63

LEMMA I.

Totum machinularum cordis, & consequenter vitalis principii, situm est artificium, in fistulis liquida fundentibus, debite aptatis conceptaculis, ad certum gradum fluido appellenti distendendis, mox in idem nitentibus, ut aequali tenore ac impetu in nova conceptacula secesserit, emissariis annexis denuo excipiendum, tandem eorundem continuitate per omnes partes diffundendum.

II.

In hunc finem natura ordinavit alveum venae cavae & pulmonaris fluidum in utramque auriculam effluentem, molem appulsuri in termino dilatationis commensurantem, atque in eo restitutionis fibrarum projicientem in geminum sinum, veluti bipartitam anthliam considerandum, valvulisque inverso, eaque ratione, tali modo dispositis instructam, ut libera insanente ingressuro liquido via redituro pertinaciter denegetur, donec coarctatis, proprio, vel adventitio nisu anthliae cavis impulsio, fluentis, versus magnum truncum, & pulmonarem proposita mechanica dirigatur.

64

III.

Cautius insuper provisum fuit ad instaurandas continuo exagitatae machinae vires, assiduaque transmissione si nihil accessisset brevi ruiturae, peculiari apparatu rivulorum coronariorum & cardiacorum subsidiarias purpurei, & nervi fluidi undas, sine interruptione fundentium, cum sive in dilatationis labore, vel constrictionis nisu alterutrum ex illis fluidis in substantiam cordis affluerit.

IV.

Haec autem generalia, eo ordine parique consensu, omnibus saltem in corde bene se habentibus ita procedere debent, ut in quantum per tumentes rivos sanguinis stillaverit in au-

riculas, in tantum sinibus, per emissaria mox distribuendi excipjatur, imo quod ex arteriis coronariis, aut fibris cardiacis immittitur, simili passu, datisque temporibus, in communem molem per venas congeneres refluxurum, vel extra ipsius orbitas per orificia vasorum, poros, & hiatus columnarum, scrobiculorum & fovearum discessurum est, ut omnibus per cava cordis, recessus, & motrices villos, aequaliter, & rite dispensatis, vel exundanti succo, actionem suffocaturum, non regurgitet, vel detracto victu fibras incitante non conquie- 65
verit.

PROPOSITIO I.

Commemorare vitia substantiae cordis, involucri & partium subjacentium quae syncopem determinare valent.

Invito naturae artificio, sedulaque ipsius, qualem in praecedenti lemmatum serie depinximus industria, naturalis ille & vitalis machinarum sibi contranitentium, & oppositarum ordo saepius invertitur, variisque earundem superatur actio, injectis laqueis, vel subortis obicibus qui si tantae molis extiterint, ut incertis, & errabundis fluctibus, liquida decurrant, aut inaequalibus intervallis, nisuque inordinato coarctentur, vel ampliuntur conceptacula, aequalem purpurei fluidi, turbatum iri distributionem, retardandum aut intercipiendum cursum, omniaque ex eo oriunda principio, ut debilitatem summam, languorem universalem, motuum fatiscenciam brevi subsequutura consequens est, hinc syncofes semper declarabitur in vulneribus, inflammatione, sectione, perforatione sinuum, vel tuborum, eor proprie spectantium, sicut & pressione fibrarum cardiacarum, mole calculi, schirri, calli, resistentia concretionis polyposae, †) coalitus valvularum, grumi sanguinei, 66
lymphatici, chylosi, molestia glomi vermium, ossificatione villorum cardiacorum, depressione scrobiculorum & fovea-

rum

†) RUYSCHE. observat. LXIX.

rum, obstaculo columnarum, occlusione ductuum venosorum ad cava tendentium, similique causarum concursu illatis, cum exinde retardatis vel interceptis sanguinis & spirituum fluctibus, interrupto circulationis filo, villisque statim subsidentibus functiones omnes ad sensum quasi periturae sint.

Verum praeter internos, & veluti proprios cordis affectus, quibus solemnem primariae anthliae motum, languere, atque remitti palam est, accedit multiplex vicinarum partium labes, quae licet nullo communis actionis sociatae vinculo, graviores tamen, intimo quo utuntur viciniae, aut communicationis commercio, angustias inferendo, non minus efficaciter cordis actionem labefactare, vitaeque scintillam restinguere videntur, sic interdum motus opprimitur:

1^o. Vitio pericardii, aqua, pure, aliisque extraneis praeter modum repleti, atque distenti liquoribus, qui solitum expansioni thalamorum spatium, viamque consequenter appulsuro cruori, denegando, vitalem pari proportione per
67 cava cordis, ejusdemque emissaria fluidorum distributionem, languido pulsu & syncope manifestandam inhibent, vel ex adverso insolita capsulae siccitate, atque ariditate, quae strictius adeo, villos cardiacos amplectitur lateraque intimius premit, quam ut ab irruente liquido solvi, proindeque ad naturales queant spatium limites, ut probant historiae d) uxoris Londinensis in qua pericardium, undique arctius ita accreverat, ut digitis non nisi aegre ab illo separari poterit, sicut & rustici, hujusce urbis, qui subitaneis, sed momentaneis pulsus intermissionibus, crebris sed brevi fugientibus lypothimiis, simulque palpitationi insolitae per vitam obnoxius, media in via dum melius se habere videretur, quasi fulmine percussus repente occubuit, & cujus sectio, callosam adeo, & induratum involucri cordis superficiem exhibuit,
ut

d) LOW. pag. 99. 100.

ut renitentia, atque cohaesio avulsionem minime paterentur, quin tamen alio, uti suspicabamur cordis substantia notata crimine deprehensa fuerit.

2^o. Pulmonum tacita, vel sensibili affectorum labe, siquidem tam mutua, inter utrunque viscus intercedit sympathia, ut alterutrius procella brevi communior evaserit, hinc in angina, hydrope pectoris, effusiori haemoptoe, vomica, empyemate, paroxysmis spasmodicis, & reliquis affectibus, ad certum usque gradum deductis, semper oppressas intraspicias fibras cardiacas, cum exinde, oclusis, quasi regionis pulmonaris foribus, supprimatur liquidus, per radices venarum pneumonicarum ad cordis thalamos redeuntis commicatus, celere, aut tardiore motu eclypsim concitaturus, prout extemplo, vel interpolate intercipientur rivuli sanguinei diastolem et systolem renovantes, adeo ut ob eam solum causam fatali & instantanea syncope non semel excesserit spiritus, ut evincitur latis, (*e. f. g. h. i. k.*) in occidentali regione, aliisque locis, plumbo, vel caeteris metallis eruendis operam navantium, qui teterimo halitu, tanquam ab orci faucibus emisso confestim occumbunt, aut aestuantis balnei concludorum vaporibus, hypocausti ardentis, vel numerosae frequentiae, qui ob subitaneum pneumonicarum propaginum collapsum, nullam, aut parciolem liquidorum copiam auriculae sinistrae, & sinui respondentem suppeditantium, & injectas quasi reliquo praeterlabenti cruori manus, angorem & lypothimiam, in praecipitem commutanda mortem patiuntur, nisi in puriorem & frigidiusculum aerem maturius secesserint, vel
69
ut

e) EUTROP. & CELLAR. in not. ad lib. X. Cap. X.

f) MARCELL. DONAT. in Histor. memorab. pag. 107.

g) VELSCH. in syllog. curat. & observat. 54. pag 173.

b) FOREST. lib. IX. observ. IV.

i) SOLENAND, in consiliis sect. V. p. 461.

k) RAMAZZIN. de morb. artific. p. 27.

ut denum comprobatur iis qui laqueo vel aquis vitam finierunt, in quibus pulmones praeter modum distenti, & auricula sinistra in immensum saepius elata deprehensa fuere (*l. m. n.*) Ob compressam subito, vel aëri imperviam organorum pneumaticorum originem, motum in pulmonibus et corde sufflamnantem cujus etiam rei insolitum exemplum, anno proxime elapso accepimus ab expertissimo practico, cui fors obtulerat juniorem opilionem, qui cum teneriores fabas comederet, simulque rapacem lupum gregi insidiantem in territorio Narbonensi intuitus; altiori voce parentem ita infauste interpellavit, ut portione quadam alimenti in principio tracheae profundius intromissa, importunum clamorem suffocatoria syncopes sine ullo mobilitatis reditu confessim exceperit.

3°. Multiplici mediastini vitio, ut notabiliore callo, latiusque diffuso schirroso tumore, sed praesertim inflammatoria dispositione, ab omnibus huc usque praetermissa, & interdum in praxi versante, quae praeter spiritus contentionem aliis adscriptam causis, atque syncopem frequentiori redentem vice, duo peculiariter sibi vindicat symptomata, inauditum nempe, ardoris sensum in medio pectoris, versus laevam partem paulo magis extensum, sicut & incredibilem sitim nullis sedandam poculis, & flammae praecordia deurenti non multum dissimilem, quae mira nequaquam videbuntur attendentibus, tum ad capsulas pericardio & cordi a mediastino, o) tum ad derivationem purpuri & nervi fluidi, mammariis internis in antica parte, intercostalibus & oesophageis postica, diaphragmaticis

l) HARVAE, in Epistol. ad RIOLAN.

m) BOYL. in experiment. physic. mechanic.

n) M. PAILHOUX Médecin des Etats du Languedoc.

o) Lemmat.

ticis inferna, sicut & ramis nerveis, cum magnis vel mediis sympathicis communicantibus subministrata.

4^o. Denique intensiori, praecipiti vel convulsivo diaphragmatis motui succedere potest animi deliquium, ut solemne est in immoderato, & diutius continuato risu, acerbis saeviente singultu aut vomitu, obstructione subitanea vasorum phrenicorum, vel aciori fibrarum carnearum spasmio, quibus non semel animam singultarunt, etenim memorato musculo intimius pericardio annexo, & in homine saltem firmiter detento, fieri non potest quin in violentis, quos supra retulimus motibus, vel insolita vasculorum phrenicorum arietatione, validius multo in cordis substantiam impegerit, quibus arctandos thalamos, ocludenda emissaria, actionemque resolutum iri consequens est, quod pari ferme modo declarabitur in certis quibusdam febrium malignarum speciebus, in quibus ita laborant, & patiuntur vasa phrenica ut dolor ingens circa scrobiculos cordis, moxque syncopes urgeant, haud dubie deducenda, non solum ex distentis & oppressis in genere villis omnium partium motricibus, stasi generali liquidorum, sed & praesertim convulsivo diaphragmatis nisu, basim cordis, & sua vasa arctius quam par est constringente, proindeque flumen sanguineum, vel in origine, vel in decursu cohibente, ut apertius evincitur tremore, palpitatione cordis, & angore singultus, impendentem machinae ruinam praesagientibus.

COROLLARIA.

I. Sequitur 1^o. Syncopem spectata solum auricularum, thalamorum cordis, & emissariorum ipsis respondentium labe in multiplicem referendam esse originem, & alterutrius partis

erro-

errorem, a quacumque causa procefferit, modo ad certum gradum perducatur, lipothymiae determinandae comparem esse, quin certiora manere possint affectae partis indicia, sed aliunde non semper parenchyma cordis primario acusandum fore, licet sufflaminata videatur actio, quippe cum vicinae partes mutuas sibi frequenter in oppugnando vitali musculo operas tradiderint.

II.

Sequitur 2^o. Lipothymiae gradum, durationem, imo & eventum e majori vel minori pressionis momento fibris, columnis carnis, vel orificiis emissariorum illato, ex intercepta magis vel minus fluidorum per eadem derivatione, sicut & causa fixa vel instabili aestimanda, atque proinde funestam & immedicabilem futuram quae e vitio solidorum cordis substantiam componentium, vel extraneis corporibus in ipsius sinu residentibus sobolem repetit, dum nequaquam desperata, vel saltem arte superari possit, quae a fluidis contaminatis, vel causis fugientibus commovetur.

Sequitur tandem repentina & quasi instantanea funera quae frequentius eheu nimis! invadunt, non telis incognitis, averfae syderationi, vel alteri adscribenda causae, quam variis obicibus, concretioni cuidam polyposae, callo, vermibus, aliisque subortis, & ingenitis obicibus in thalamis, emissariis, quibus solitus liquidorum effluxus confertim supprimitur.

PROPOSITIO II.

Labem conceptaculorum & emissariorum ad cor pertingentium, vel ab ipso secedentium lipothymiae producendae comparem exponere.

Notum satis est omnibus, salva attentione ad lemmata 1 & 3. proposit, primae ad liberam & expeditam cordis dia-

stolem & systolem, sanguinemque ex utroque alveo cavæ & radicibus pulmonalibus redeuntem & in correspondentem auriculam semel exoneratum, dein in appensa emissaria, simultaneo thalammorum nisu, mole & velocitate reciproce multiplicatis impulsum iri quæ velut primaria flumina latius, & ad ultimas usque remotarum partium oras acceptum liquidum, servata semper proportione capacitarum, diametrorum & resistentiarum sine intermissione diffundunt, adeo ut quo tempore & instanti, solo conceptu delineandis, portio cruoris, vel primus ejusdem cylindri ventriculorum contractione in truncos arteriosos impellitur, eodem pariter similis massa e venosis canalibus, ob jam impressum effluxus liquido momentum per datos omnes canales in auricularum cavum stillet, hocce quippe intervallo expansionem ordiuntur auriculae, proindeque fluidi moles per venosos tubos, tempore dilatationis & constrictionis ventriculorum, seu quod eodem recidit, utroque arteriosi canalis statu trajicienda est, nam ut pluries demonstratum fuit in praelectionibus nostris anatomicis solemnibusque recitationibus de oeconomia animali, pro disputanda Medicinae cathedra vacante, tota cruoris, systole thalammorum in tubos arteriosos ejecti quantitas venosum tractum praeterfluere nequit, sed portio in productionibus arteriosis ad dilatationis nisum subsistit, quæ dein tempore diastoles sinuum cordis, & restitutione arteriarum in venas rursus exprimitur, ex qua alternata fluoris immissione in arteriosos, aequali vero & uniformi in venosos canales, pulsus in primis sensibilis, defectum vero micationis in posterioribus, figura, structura, robore, & elasticitate membranarum utriusque tubi admodum repudiatis certius repetes. Ratione igitur contrariorum, si quaedam proportionis & concentus pars defecerit in quantitate, impetu, consistentia, progressu, intervallo liquidi accurrentis per saccos cavæ & pulmonalis auriculas simul im-

75 pleturi, dein thalamos cordis, tandemque in truncos arterio-
 fos, aut vasa coronaria, secessuri sicut & diametro, amplitu-
 dine, directione, nisu dilatationis quorumcunque recessuum,
 portionem fluidi, in conceptaculum quodpiam, cavitatem, vel
 emissaria determinato semper vitio propius accumbentia ab-
 normi ritu, inaequali tempore, & dissimili mensura diffusum
 iri, adeoque accessum ad ostia conceptaculorum, impulsione
 in cava, distributionem per annexos tubos, uno verbo machi-
 nae hydraulicae harmoniam invertenda patet ex indicatis lem-
 matis, cujus turba atque dissolutio per datos canales eandem
 fortem brevi patientes, omnibus communicata organis, peri-
 culosas, saltem apparentis motus inducias determinabunt, mo-
 do certae molis impedimenta extiterint, inficiamur enim (ut
 facile persuasum habent) quamlibet ingeneratam, vel in soli-
 dis aut fluidis labem syncopiticum insultum producturam.

76 Ponamus itaque 1^o. obicem quemdam ut polypum,
 tumorem, adipem, grunum sanguineum pulmonaris aut ca-
 vae truncum versus basim cordis occupantem p) cognita enim
 semel in vasis fundentibus inversionis, & intercepti motus lege,
 quae ad reliqua spectant emissaria sponte erumpent, licet au-
 tem cruor sit aptae quantitatis & impetus per venam pulmona-
 rem pari passu ad saccum usque fluxurus, in ipsum tamen ex
 oblato repagulo solitae liquidorum intra datum tempus exo-
 nationi repugnante derivari non poterit, quo denegato pro-
 gressu auricula sinistra, posterior ventriculus, appensa arteria
 magna, & successive enata valorum partibus suppeditantium
 proles, eodem fere tempore fluido transituro defraudabuntur,
 unde remissior tardior; nondumque absolutus dilatationis &
 constrictionis conceptaculorum & tuborum immediate profi-
 ciscentium nisu, qui languorem in meningibus, cerebro, cere-

P P 3

bello

p) RIVER. Centur. 3. observat. XXI.

bello, inertiam in visceribus abdominis, defectum liquidi in ramis descendentibus, verbo syncopiticam ciebunt immobilitatem tandiu perseverantem, quamdiu aucto cruoris e radicibus praeterfluentis momento, ingeminato liquidi nervei influxu, vel artificiosa molecularum expansione vincatur & superetur obstaculi resistantia, quae liberum fluidorum appulsam & transitum patiat, quandoque cum vitae periculo terminandum, si tantus nempe columnarum tumentium impetus, simulque ferrea quasi obicis moles intervenerint, quibus sacculus pulmonaris ab auricula divelli possit *q*) ut in non nullis derepente extinctis factam legimus, nobisque in nosocomio Montpelienfi observasse licuit.

2^o. Simili in trunco cavae quacunq; de causa adnato repagulo, praesertim in termino quo fluctus e quavis ascendenti & descendenti rami ora excitati, sibiq; invicem allidentes concurrunt, suborietur deliquium, utpote cum eadem progressivi fluidorum motus lege, tenuiori exinde filo in auriculam dextram ventriculum anteriorem & succedentem arteriam pulmonarem effluerint rivuli sanguinei, verberandis tubis aereis, expandendis vesiculis, & accelerando jam torpentis cruoris per canales venosos reditui prorsus impares, qui necessitate hydraulica parcius vel in debita mensura ad auriculam laevam, & thalamum ejusdem cognominis appulsurus segniori emboli ictu, & insufficienti copia in truncum magnum & ramos communicantes vibrabitur, unde praecipuus virium lapsus, pallor subitaneus, partium frigus, functionum cessatio, aliaque syncopi succedentia, eo tamen discrimine, ut morbi praesagia, si quaedam obvenerint, in impedito, vel suppresso per sinum pulmonaris, aut cavae, sanguinis tractu diversa signorum specie prodierint, quippe in primo casu propriae re-

gioni

gioni pulmonari angustiae, ut immensi ponderis sensus, & subitanea spiritus praecclusio declarantur, dum interior partis affectae subsultus, violenta distractio, acutus dolor, & tenebriosa caligo alterum praecedere solent.

78 3^o. Multo magis obstructo, vel impervio, ex quo caeteri derivantur sanguinei fontes, arteriae magnae trunco, ut lapillis, excrescentia carnea, polyo, tumore, callo, aneurismate, grumo fluidi, crasse factis tubi parietibus, ossificatis, & similibus sensibilibus peritura est organorum actio, adeoque inflabit lipothymia; etenim praeterquam quod omnes liquidi e thalamo posteriori ejectae columnae trunci cavum ex dato obice subingredi nequeant, ultimae vix salutato vasis officio, & superata statim valvularum obnitentium resistentia, versus conceptaculum, aut emissaria coronaria necessario refluxentes, continuato dein in auriculam, truncum respondentem, undis de novo advenientibus, semper in crescente momento, copiosiori denum advecto, cruoris per orificia venarum r) in medullam cordis rivo inordinatam fibris, columnis, & tubis coronariis compressionem, incertumque fluidis impulsu, feriatione motus brevi stipanda illaturae sint, accedit insuper ut sanguinis rivulus ab impedimenti mole illibatus, languidaque vi impulsus praeterfluat truncum aortae, qui distendendis ramis discedentibus, replendis motricibus villis, & suppeditandae fluidorum in organa derivationi nequaquam satisficiet, unde generalis humoris purpurei in arterioso tractu lentor, stagnatio, concretio per radices venarum ad cavam ex continuo syphonis commercio transitura, quae vitalem exinde multiplici titulo intercipientendo affluxum, omne partium robur, & machinae potentias successive dejicient.

79 4^o. Ne-

r) THEBES, VIEUSS.

4.º. Neque solum existente obstaculo in arteria magna in propinquo est syncopes, & impendent exposita mala, verum etiam in trunco pulmonari latitante, quemadmodum enim e sinu posteriori eiectus cruor aorta excipiendus, ut ad reliquas corporis partes diffundendus sit, ita totus e thalamo anteriori ad alluendam regionem pulmonarem in truncum arteriosum secedere debet, sic enim ordinata fuit cordis actio ut motu introsum ventriculorum, mutuoque parietum accessu gemini simul trunci implerentur; esse igitur sanguis iam constanti passu & mensura fluens per sinum cavae in auriculam dextram, & ab auricula in thalamum anteriorem, sed offendant impedimentum quodpiam ad fauces trunci pulmonaris vi naturali contractionis ventriculi anterioris haud quaquam superandum, cumulus sane purpureus liquor (deducta solum tenuiori ipsius parte in truncum & superstiti aditui proportionata) intra thalamum anteriorem & datam seriem conceptaculorum, exundabunt cavitates, & opprimunt villi motrices, donec fluente sanguinis, & victricis lymphae nerveae nisu abripiatur repagulum, vel saltem minuat resistens amplum spatium sanguini concessura; interim sublata vitali pulmonibus irrigatione, concidunt necessario vasa, flaccescunt & inertes fiunt vesiculae, dominantur confertim irrupentes fluidi aerei columnae, novo adhuc errore fluidi in venosis stagnantis radicibus, vixque ad auriculam laevam & sinum pertingentis intendendae, quae ultimas consequenter praecordiorum, & totius machinae angustias ingenerabunt.

Quamvis autem stupenda & instantanea quasi lipothymiarum graviorum species ex suborta in conceptaculis & emisfariis notatis primaria labe fere semper dimanaverit, verum tamen intacta notabiliorum fluminum originae, & in obscurioribus

ri genere receptaculorum, s) organorum, alveorum, & fonticulorum residente vitio, incedunt & declarantur frequentiores animi defectiones, ut obstructis & compressis ramis intercostalibus inferioribus, phrenicis vel diaphragmaticis, coelico, gastricis, coronariis stomachicis, hepaticis, splenicis mesentericis superioribus, & inferioribus, renalibus aut emulgentibus, capsularibus, spermaticis, lumbis, sacris, iliis, cruralibus, popliteis, tibialibus &c. Sicut & in 81 parte superna caroticis internis, & externis, subclaviis, mediastinis, pericardinis, trachealibus, manubriis internis, thymicis, cervicalibus, vertebralibus, spinalibus, meningæis, auditivis, intercostalibus superioribus, bronchialibus, oesophageis, axillaribus, thoracicis, scapularibus, humeralibus, brachialibus, cubitalibus, radialibus (& s) quorum mechanismum ex expositis facile quisque expedire poterit, quippe in tubis vel organis subjectis liquida haerere & cumulari nequeunt quin continuo columnarum succedentium rivulo copiosius in vascula majora libera deriventur, quae superfluis & redundantibus undis brevi obruta humorum fluxum remorantur, solitamque versus vitalia conceptacula viam intercludere debent; hinc ultima in summo morborum acutorum incremento, vel extrema chronicorum consumptione frequentioribus deliquis hora nuntiata, ob jam lentescentem & inspissatam in truncis majoribus sanguinem, donec ad confinia cordis expirantem motum plane suffocatura concretio, & infarctus pervenerint, imo nunc felices, modo infaustos eventus morborum complurium, ut febrium putridarum & malignarum, stasis inflammatoriae, atoniae viscerum, eodem signo saepius, & sine causa manifesta, recurren-

s) STAHL. de vena port, multor. morbor. caus,

s) RIVER. observat. XIII.

currente certo vaticinamur. Tandem ut nihil circa emissaria intactum relinquamus, ramos coronarios attingemus qui sumptibus, & reparationi cordis potissimum dicati, mentura etiam & progressu fluidorum in eorundem tractu vel leviter aberrantibus, vitalis machinae motum promptius implicari & retinere poterunt; itaque ingenitis vermibus, lapillis *u*) in quacumque anastomosi coronaria, suborto callo, tuberculo, diametrum arteriosi & venosi tractus ex parte obtundentibus, accreta, inter fibras copiosiori pinguedine *x*) liberam expansionem furculorum cohibente, vel difficili, partiali tantum, aut tarda immisione cruoris *y*) in auriculas, thalamos, & eorundem cava, subsecuturam muscoli intermissionem compertum est, quae pari ferme modo superveniet, licet malum non aedibus cordis, sed viciniae agglutinatum inhaereat ut siccitas nimia, tumor pericardii, aqua, humor sanguineus, purulentus, ichorosus, vel altera causa corticem involucri intimius adeo premens ut perfectae ventriculorum dilatationi fibrarum & tuborum coronariorum nisi aut fluidorum per cava distributioni pertinaciter reluctetur.

COROLLARIA.

I.

Inferes *i*° . facile syncopem invasuram, si repagula in textu sinus cavae & pulmonaris, in ostiis utriusque magni arteriosi trunci in ponte arrestario valvularum tricuspidalium, mitralium, & sigmoidearum, vel demum in principio, aut tractu emissariorum coronariorum delituerint; hanc vero data aequali impedimenti mole difficiliter inducendam ex objecta

u) WILLIS.
x) RUYSCH. Epistol. 3.

y) LOWER.

objecta resistentia in minimis furculis, & ab origine remotioribus, quantitas enim & celeritas sanguinis fluentis promptius motum oppressuri longe majores in primo casu, minores vero extant in secundo; adde quod ullus nisi in vitales recessus pateat effluxuris liquidis aditus, dum e contra diverticula vel rami collaterales redundanti excipiendo humori praesto esse possunt.

II.

84 Inferes 2^o. posito eodem in quocumque emissariorum memoratorum obstaculi statu, eo frequentiore futurum esse lipothymiae insultum, quo novus causarum extranearum concursus accesserit, ut sanguinis incalescentia, impetus, vel insolita systematis nervosi concussio, quae generalem in vasculis crispationem, vel praecipitem sanguinis molecularum ciendo expansionem, servatam adhuc fluidis effluxuris aperturam penitus obturabunt; hinc concretione polyposa, vel aliis obstaculis natis in vicinia cordis jam correpti, medio in exercitio cursus, ambulationis, equitationis, scalarum ascensus, vel cujuslibet alterius motus muscularis syncope facilius opprimuntur, fatisque occumbere possunt.

III.

Inferes 3^o. utrumque inspirationis & expirationis motum instante syncope apparatu ad sensum abolitum iri, licet diastoles & systoles pneumonica cordis actioni ad amissum non respondeant uti perperam asseruere 2), quoniam in quacumque emissariorum ad cor, vel ex ipso secedentium parte constituentur obices communem regionis pulmonaris alveum intercipiendum, vixque proinde expandendas & distendendas esse vesiculas necessum est ut patet ex art. 2^o.
prop.

2) CAESALPIN. AVERROES. HOFFMAN.

prop. I. cap. 3. quae collapsu & vacuitate alternatam fluidi aerei immiffionem & expulfionem abnuent.

IV.

85

Inferes tandem incerta esse concretionis polypofae, vel obftaculi prope cor existentis auguria, adeoque palpitationem, vel pullus intermiffionem, ut vulgo creditur, tanquam indubitatum fignum nullatenus habenda fore, fiquidem determinata labes cum aequali neque interrupta, fed tantum leviori arteriarum micatione inefle potefl.

PROPOSITIO III.

In qua referuntur errores fluidorum cava cordis, vel motrices ejusdem villos alluentium.

Perpenfis huc usque vitio & labe conceptaculorum vel emiffariorum cordis motum alterantibus, fequitur ut in quam ejusdem criminis fufpicionem obvenerint fluida duplici conflituata genere fanguinis nempe, & lymphae nerveae ora cardiaca continuo praeterlabentium eruamus; quae cum mutabilem obtineant naturam, incertoque fluxu moveantur, & decurrant, varios quoque erroris titulos oblatura funt; etenim fi cruorem ftatim feligamus variis modis diaftolem, & 86
fyftolem cordis oppugnando, lipothymiam concitaturus eft.

1^o. Infolita ejusdem copia, atque quantitate a) quibus vafa impenfius replentur, quippe aucta fupra modum fanguinis refiftentia, fluidisque in majorem molem affurgentibus, ita diftenduntur, atque ab axe recedunt vaforum parietes, ut deprimentur, & fuperentur vires, folitoque reni-

xii

a) RAYGER. in obferv. Medic. de morb. retrograd. 60. p. 131. LINDEMANN differt.

xii in priorem parallelam directionem reflitui nequeant, sicque continuata columnarum tumentium serie, undisque gradatim crescentibus, ingurgitandas auriculas, gravandos thalamos, obturanda emissaria, atque tardandum per regionem vitalem liquidorum effluxum evidens est, qui brevi syncope stipabitur, cum non nisi fluido calente, fibrasque debita copia irrorante cordis motus vigeat, & erigatur; hinc plures lautiori victui, & gulae liberalius indulgentes, vixque foemineo exercitatos motu, synoptica plethora correptos intueberis, praecipiti involvendos funere, nisi superflua pars humorum, & crapulae larga venae sectione, aliisque evaevantibus maturius detraheretur, quibus liberior futura sit liquidorum circulatio, & ad priorem libellam redierint.

2.°. Parem sane canalium parietibus, ac aucta fluidorum copia, nisum illaturus est intensior sanguinis impetus, atque fervor *b*) qualem observamus in exercitiis immodicis, insultu phrenitico, exacerbatione febrium putridarum & malignarum, tumultu majorum vini, vel alterius ardentis liquoris poculorum, aliisque hujusce generis tantam molecularum sanguinearum divisionem & rarefactionem concitantibus, ut quasi in vasis bulliens cruor, ultra eorundem resistendae fines spatietur, sibi ipsi viam praecludat, variosque aestus, atque voragine in declivi viscerum tramite, aut in partibus debilioribus inordinato cursu determinet, quae licet in conceptaculis, vel emissariis cordis non immediate suboriantur, saltem in majoribus vasis, brevi in ipsum cor redundaturae, eo quo par est modo, ad inhibendum auricularum, & thalamorum nisum, pulsusque intermissionem inducendam constituuntur.

30 Im.

b) HILDAN, centur. 5. observ. 12. RHOD, centur. 11. observ. 71.

3^o. Imminuta fluidorum quantitate, & consequenter opposito causarum concursu, obanguere, atque fatiscere debet cordis actio, utpote cum vasis solito liquore destitutis, simul & eodem tempore perierint, tensio, robur, & rigiditas in villis motricibus, membranulas, & parietes canalium compingentibus, quorum defectu cessatura est, alterata eorundem constrictio, qua liquidorum reditus ad originem urgetur, hinc lipothymia succedere debet magnis vulneribus, & sauciationi notabiliorum vasculorum, e quibus pleno alveo fluida erumpunt, proindeque implendis ventriculis, atque distendendis tubulorum cavitatibus, nullatenus suffecerint, vel haemorrhagiis levioribus, sed diutius continuatis, molem purpuream, & lymphaticam, ita successive emungentibus, ut denegata dispendiis proportionata restauratione, parciusque suggestis generali massae particulis, vasa tandem exinaniantur, & velut otiosa, tardiusculas undas, conceptaculorum, & fibrarum actionem nunquam exfuscitaturas dimittant, ut observatur in ruptione minimorum internorum canaliculorum, inedia ultra terminos protracta, languore diuturniori, tacita suppuratione, partu difficili, abortu, & reliquis affectibus sensim cruoris massam depraedantibus, qui maximam ipsius portionem auferendo, vitalem ad cava cordis fluidi com meatum suppressere valent; imo licet non exhausti, qualibet de causa, forent sanguinei rivuli, si degener aliunde, & veterana moles villis arteriarum, fibris conceptaculorum cordis, & reliquarum partium subministraretur, similem musculi oppressionem, subitanamque virium imbecillitatem adventura evidens est, cum a depauperato cruore inclinentur, & collabuntur vires impellentes, fluidaque suspenso quasi gradu incedentia, nullas in itinere spirituosas diffundant particulas, quae organorum vitalium actionem renouent, proindeque variis in partibus haereant, & cumulentur, cujus stagnationis momentum ad emissaria usque

usque cordis dimissum, naturalem motum intercipiendo, syncopico apparatu stipabitur.

4^o. Tandem cor, ab opere suo, & exercitio ferabitur, nimia tenacitate *c*), vel coagulatione liquidorum transeuntium, sive illa totam massam infestet, ut in assumptione veneni *d*) febribus pestilentialibus *e*) subitanea atomorum *f*) vel halituum alienorum mixtione, eorum compagem, velut in gelatinae modum densantibus, vel distillatione serosarum partium, debitum fluorem servantium, ut in continuo nimis exercitio, insolatione, potus inedia, salivatione, & similibus, sive quaedam ipsius portio ita peculiariter contaminetur, ut non nullae moleculae a caeterarum dissimilium 9^o contubernio praecipitatae, mutuis implicationibus, & intermediatis contactibus varios grumos efformatae implicantur, & solidescant, ut in cachecticis, syphilitica, vel scorbutica lue affectis familiare est, imo quod interdum observatur, tempore congressus partium chylosarum cum ipso sanguine, ut clariori nuperrime expertus sum argumento, in foemina frigida octo annos nata tantae virium imbecillitatis, & dilutioris temperamenti, ut leviora & volatilia adhuc alimenta, quinque mensium spatio, impune assumere, vel sine anxietatibus, & pulsus intermissione datum non fuerit; hisce semper memoratis obicibus, ex renitentia fluidorum oriundis, actionem cordis eludentibus, & ab ipso vix dissolvendis, perinde lyncopes manifestabitur, quippe talis massae sanguineae concretio, vel peculiare grumi huc & illuc per orbem circulatorium translati, vias sibi in vasis, & corde obstruendo, flui-

c) MOEBIUS in institutionibus lib. VII.

VII. ZWINGER. decad. 3. Ephem. observ. 104. p. 132. PETRUS SALIUS lib. de affectib. part. cap. 4.

d) LANCIS. de subit. mortib. lib. I. cap. IV. SCHENCK. in observ. Med.

e) KIRCHERUS in scrutinio de peste p. 97. AMMANNI irenic. p.

117. *f*) RAMAZZINI de morbis artium

fluidorum motum retardare, atque suppressere valent; quod ulterius evincitur, injectione spiritus vini, vel lactis modice calentis, in jugulares, aut cruralem venam molossi, qui gravissimis primo subortis contentione spiritus, & anxietate praecordiorum mox continuato planctu, syncope extingui solet, & in cujus sectione observabis venam cavam, utrumque cordis ventriculum, vasa pulmonum, atque aortam, lacte cum sanguine penitus concreto impleta.

Nec tamen memoratis cruoris erroribus, praefixus magnet, habito respectu ad fluida, causarum actionem cordis intercipientium concursus, siquidem & numerosiores, & fortassis crebriores prostant in spirituosissimo fonte, cujus contenti, vel dimanantis fluidi motus, utut promptior, atque vividior tumultuosas magis procellas, systoles, & diastoles subsidentiam brevi illaturam excitaturus est, quas duplici, saltem primario capite, auctiori nimirum lymphae nervae rivulo, vel ejusdem penuria consulto comprehendimus.

I^o. Quidem immanis cupiditatum sylva, quibus mens servit, & a folio deturbatur, innumeras experimur vices, fluidum nerveum adeo vehementius commoventes, ut disruptis aggeribus, e promptuario inordinate discedens, uberius in partes ruat, villos impensius erigat, fibrasque omnes ad violentam contractionem incitet; hae autem semel arctius contractae, & veluti constrictae sanguinem intra partium substantiam, & vitalia conceptacula diutius aggerunt, atque remorantur, quae novo columnarum allapsu magis ac magis praetumida, atque distenta, vero spasmu, alternatis motibus fluida urgentibus, obstante corripuntur, hinc sane repetenda lipothymia, quae interdum manifestatur, post conceptos iracundiae, indignationis, vel ultionis impetus ^g aut ^gz
quae

^g] RIVER, prax. Medic. lib. VIII. cap. I.

quae succedere potest effusiori gaudio, profundiusque impressae voluptati, fibras omnes, & consequenter cordis sinus ultra modum, adeo dilatantibus, ut e statu tonico amplius liberari non possint, quod autem de turbis, a copiosius influente lymphâ nervea oriundis affirmatur, idem sentiendum de praecipiti, atque inordinato ejusdem motu, qui nervosas partes huc & illuc varie distrahendo, non leviora in pectore, atque praecordiis commovet, quae dein veluti mare contrariis agitatum ventis, in varias fluctuationes compulsâ, fluidorum impetu tandem abripiuntur, eorundemque stagnantium mole ita superari debent, ut continuato, atque perseverante dilatationis nisu, in pristinam contractionem redire nequeant, cujus defectu, omnia a solitis motibus feriabuntur organa.

2^o. Quemadmodum autem fluido nerveo copiosius influente, vel tumultuosius agitato, cessat generali spasmo organorum vitalium motus, ita & contraria ratione, ejusdem nempe penuria, imbecillitate, aut tardigrado cursu languent, atque fatiscunt memoratae functiones, ut observatur in metu, *b*) formidine, aliisque percussae animae passionibus *i*) in quibus, oclusa subito emissariorum nerveorum origine, atque imperviis, praecipiti collapsu, partium omnium recessibus, generalem eclipsem patitur nervosa systasis, qua nullatenus ad organa fluunt spiritus, vel quasi conterriti, fugam versus hospitium maturantes se intus recipere, & sensoria deserere videantur, quo denegato allapsu, concidit

b) PERGAMENUS lib. 2. de caus. sympt. cap. V. MALPIGHI in obser. de poly. Galen. lib. de caus. sympt. cap. V. miscell. nat. curios. Decad. III. IX. & X. obs. 57. p. 114.

i) BONET. in sepulchret. lib. IV. cap. 3. RAVGERUS in observat. medic. obs. 96. BARTHOL. histor. 76. centur. IV. VALERIUS MAXIMUS in historia sua. FORT. FIDEL. de relat. medic. IV. cap. 3.

concidit universalis pressio, cruor ab excursu suo, tum in internis, tum in exterioribus partibus reprimitur, atque anima deficit, ut demonstratur solito formidinis praeludio, pilorum nempe erectione, & horripilatione incipientibus, mox verò pallore faciei, frigiditate extremorum, artuum vacillatione, atque nervorum resolutione, etiam in visceribus facta, involuntario excrementorum profluvio, subsidentiam, laxitatem villorum, inertiam fibrarum vix sese contrahentium, lentorem stagnantis, cumulati, & impeditum progressum concreti, & refrigerati cruoris apertius indicantibus.

Abstinemus hic commemorare varia animi deliquia, ex objectorum quorundam impresso horrore, passim occurrentia, sive puerilis, & fortuita repugnantia sive inditum, & naturale odium, seu tandem materna conseruerint haereditas, quae tam efficacius machinam movent, & invertunt, ut plerique, unius, vel alterius rei occurfu, quae pro deliciis a quibusdam expeteretur, obversante velut medusae capite, subito palleant, & contremiscant, imo licet ex organo visus, vel olfactus procul abierint objecta, si ex praconcepto genio, vel perseverante phantasia, abdita, & intus latentia suspicentur, non minus vivide afficiuntur, & linquentem animam brevi offerunt, quos sane affectus, licet systemati nervoso, proindeque inordinato fluidi contenti motui adscribendos forte iudicemus, verum tamen ex nobis, incerto, & suspensio, quo nutus, & imperium anima regat, & moderetur ordine, perpetuo demirari silentio, quam humanum superantia captum subodorari satius duximus.

COROLLARIA.

I.

Inferes I^o. progressum uniformem fluidorum, aequalem distributionem, proportionatum ad viscera appulsum, &

95 & consequenter vitalem oeconomiam quantitati, vasorum
resistentias nequaquam superanti, mobilitati, fluiori molecu-
larum, cum debito tamen nexu, & consistentia fore tribu-
enda, quae si quocumque modo erraverint, fluunt, & aedi-
ficant cunabula morbi acuti, vel chronici, levioris, vel fu-
nesti, promtius, vel tardius pro nativa cruoris constitutione,
diversa stagnationis sede, & vasculorum infarctorum nobili-
tate manifestandi.

II.

Inferes 2^o. lautioërem victum, torporem, inertiam,
uberiorem succi copiam cumulatam, atque defectum pressio-
nis, motus, actionis muscularis, aliorumque circulationem
stimulantium, cane pejus & angue vitanda, quippe incremen-
to; crassitie, lentore, exsiccatione fluidi extendantur, dila-
tentur vascula languifera, lymphatica, angustentur, & ob-
struantur emissaria quaelibet, atque retardetur, & impedia-
tur concretæ molis per omnes partes derivatio, adeo ut qui
ad beatam, diuturnioremque vitam aspiraverint, machinam
crapula expeditam, sollicitudine, & pathematis immunem,
exercitatione, motu temperatis, & frequenter redeuntibus
exerceant, quibus viscera, fibrae, vascula, & fluida quaevis
in debito tono, nisu, elasticitate, mollitie, vel fluore, con-
sistentia, attenuatione, & consumptione serventur, proin-
deque corpora in dies, in vita fati senilis bruma recalescere
possint.

III.

96 Inferes 3^o. summum & pene absolutum esse mentis
imperium in vitalem liquorem, & succum nerveum ipsis sub-
jectum, totque violentas, & innumeras ex subitaneis, & in-
speratis pathematis, ad animæ folium propius accedentibus,
commovendas fore in machina tempestates, ut certius pro-

nuntiari possit, numerosiorem morborum, ex deturbata mentis sede, quam oppugnata primario corporis dispositione, futuram iliadem, lipothymiamque inter eos frequentiore, cum ex praecipiti nervei fluidi turba, vel intercepto cursu, sanguis a naturali gyro, solidaque debitis feriantia vibrationibus vitalia organa derepente opprimant.

SCHOLIA PRACTICA. 97

I.

Diversa sane sunt in hominibus funicularum nerveorum compages, rigiditas, & tensio, sicut & lymphae coercitae natura, indoles, motus, & agitatio, quae easdem menti imagines, sed dissimili adumbratas penicillo, parem, sed vario repraesentatam colore speciem exhibendo, vividiores, vel remissos, promptos vel tardiores, tragicos, vel indifferentes sensus in corpus brevi transferendos excitant, hinc fit ut non nulli supra stoicam patientiam, graviora tela, fortunae ruinam, torturas, membrorum abscissionem, verbo infortunia quaelibet, imperturbati, ac tranquilli sustulerint, dum alii doloris, & malorum impatientes vel leviter adverso corruunt flatu, & cute vix vulnerata, aut stillante cruoris guttula in lipothymiam incidunt.

II.

Frequentius eheu nimis! imponere solet partium solidarum status, quarum laxitas, inertia, torpor, plurimis in circumstantiis, accusantur, ut in colico dolore ventriculi, fistulae intestinalis, cardialgia, febre hectica, languore, consumptione virium &c. adeoque stomachicis, cardiacis, resolventibus, & solidantibus oppugnantur, dum nimium incitatae & oppressae sunt vasculorum vires, levioraque diluentia, & refrigerantia propositum assequerentur, sicut & saepius deludimur

dimur falsa, & apparenti specie vappidi, languentis, otiosi sanguinis, flammulam tamen in sinu recondentis, eamque praescriptis stimulantibus, acrioribus, dividitibus, & spirituosis brevi exhalaturi, unde funesta pulmonis, hepatis, intestinorum suppuratio, variis in partibus liquidorum effusio, pertinaces chylopoeorum viscerum obstructiones, immedicabiles eorum scirrhi, & nulla arte vincenda carcinomata.

CAPUT ULTIMUM.

99

In quo diversa, omnibusque syncopes speciebus accommodata exponuntur auxilia.

Praecipiti nusquam fundantur voce, causarum, & eventus syncopes oracula, vel altiori cothurno non praedicentur specifica, siquidem tot intricatae sunt naturae aberrantis, & oblitae officii semitae, quas probe nosse humanis conjecturis minime datum, atque tam diversa causarum motum cordis primario vel secundario alterantium series, ut certioris methodi filum arripere, malumque efficacius oppugnare non sinat; hinc lipothymia, & syncopes levior, brevique discutienda saepius judicata fuit, quae dein telo incognito in veram mortis transit imaginem, dum ex adverso, alia plane deplorata, & insanabilis, e cujus tamen periculo, fortunata conversione, aegrotantes feliciter emerfere, quapropter ea lege sumantur semper prognosis, & therapeutiae argumenta, ut actio vitalem laedens functionem, sive sola, seu
100 alio complicata declaretur morbo, innotuerit, quae ad multiplex in propositione tertia revocata principium, variam quoque medicamentorum provinciam sequenti peragranda passu exigit.

R r 3

Quae

Quae autem in morbo administrari possunt remedia, non solum e diverso prodeunt regno, verum adhuc duplici sunt processura ordine, tempore nimirum insultus syncoptici, in quo ocyus, & nulla interposita mora, cordis jam conquietentis discrimini providendum, adeoque aegrotantes humi resupinos, (ut citius ad vitam restaurentur) statim sternendos imperamus, quippe ex horizontali, & parallelo situ expeditam magis fore liquidorum derivationem, atque progressum nemo diffitetur, sed & plura in aliis, & nostris regionibus feliciter succedentia tentari solent; sic memorabile est k) submersos in aqua, sine motu jacentes, forti percussione pedum, aut violenta, & calenti in planta pedis frictione, ad vitam revocatos fuisse, sic legitur l) in meridionali praxi abreptos in diuturniorem lipothymiam (provocato per instrumentum aliquod vomitu) restituere solitos Arabes, neque nobismet ipsis ignotum est, aquis, laqueo, mole sanguinea, vel obice tracheae arteriae suffocatis, promptiori frictione, expedito cruoris rivulo, vel matura immissione in aquam calidam, non semel aufugientem redditum fuisse a-
 ninum, ut ipse viderim in publico hujusce civitatis aenatore, prope sacellum dictum *Ste. Anne* commorante, qui ex syphilitica uvulae razione, in tantas respirationis angustias inciderat, ut non nisi sanguine e vena secta profuente spiritum posset ducere, quam ad decimam sextam usque vicem, unius diei spatio, ob eam causam passus est, quem cum exanimem, & jam plane extinctum vicinorum murmur, & profapiae luctus nuntiarent, tamen deligata brachii fasciæ, & cruore ad saltum provocato, ita protinus liberavi, ut stupente adstantium turba, se novo exfuscitatum spiritu brevi con-
 clamaret, & in quatuor luminis horas jam reversus fuerit; plura & insuper non minoris subsellii, & efficaciae dantur
 prae-

k) SACHSIUS in ampelographia
 sect. 2. cap. 3.

l) FRIDERIC. HOFFMANN p. 63.

praesidia, ut balneum, aspersio aquae frigidae in tota corporis peripheria, applicatio glaciatae nivis in partibus genitalibus, lasciva earundem fricatio, partium externarum puncturae, frictio labiorum, aura frigidior, exhalatio corpuseulorum acrium, & foetentium, fumus narcoticus, fottus volatiliores & calentes, epithemata spirituosa, praesertim in regione cordis, & similia debitum in decursu therapeiae locum occupatura, quae licet invicem prima fronte videantur opposita, viribusque restaurandis prorsus aliena, pro variis circumstantiis, promptiorem, vel lentum, nullum, aut levioerem, fortunatum, vel ancipitem fortientur effectum, quibus necessario interna sopitum, & extinctum circulationis focum exsuscitantia, atque minerae, & fomiti causarum destruendis accommodata subjungenda sunt medicamina, quae dilucidioris therapeiae causa perfequi juvat.

1^o. Quidem data invasione, consequenter ad obices in compage solidorum, structura, & artificio conceptaculorum vel emissariorum *m*) relatos, varia praescribi possunt spirituosa, e diversa medicamentorum prole seligenda, imo & intendenda pro morbi denuntiatione, symptomatum vehementia, duratione, partium frigiditate, aliisque superficialie, vel profundius oppressi corporis praesagiis, quae cardiaca & alexiteria ex communissimo usu habentur, & praedicantur, utpote cum laboranti cordi succurrant, & ab inertia vindicent, quaeque materiae medicae cognitio vel ad simplicia reducit ut nucem moschatam, caryophyllatam, cinnamomum, coccum insectorium, cassiam odoratam, cardamomum, ambram griseam, corticem Winteranum, flores aurantium, caryophill. aquas stillaticias borragin. bugloss. menth. cardui benedict. meliss. scabios. serpentar. naph. & similia; vel ad composita, ut confectionem hyacinth. al-
kerm.

m] Artic. I. proposit. I. cap. 3.

kern. theriacam veterem, liliū Paracelsi, sal volatil. vi-¹⁰³
 perarum, antimonium diaphoreticum, pulverem viperinum,
 balsama odorata, simplicia, vel artefacta, spiritus aromati-
 cos, oleosos simplices, vel unitos alkoholi aromatum, sales
 volatiles & spirituosos, olea ejusdem generis, tincturas ex
 flagrantissimis quibuscumque aromatis paratas, quae sola vel
 aliis maritata pharmacis propoliturum scopum attingunt; ca-
 vendum tamen ne ulteriori, & continuato nimis cardiaco-
 rum stimulo, fluida supra modum excandescant, & accendan-
 tur, inde etenim morbus nequaquam cederet, aut inclina-
 retur, quin etiam auctis, ex turgescente cruore, obstaculis,
 in pejus machina rueret, atque vitali, quod opinarentur,
 praesidio, jam moritura organorum actio penitus extingue-
 retur, dein vero dissipata semel imminentis ruinae formidi-
 ne, etsi nulla superandae causae spes supersit, interea deplora-
 ratae forti, propriisque fatis non committendus aeger, sed
 varia incidentia cum diluentibus tentanda, ut juscula pullo-
 rum cum radicibus, vel foliis aperientibus, tartar. chalybeat.
 cancris fluviatilibus, opiatae cum croco martis, rhabarbaro,
 cinnamomo, & syrupis chylopoea viscera roborantibus, in-
 fusa, & decocta varia melissae, gnaphalii, zeduariae, ange-
 licae, majoranae, plantarum Genevensium, potus *Thé*, &
Caffé, limaturae ferri, & rhabarbari, quibus itentidem, sua-
 dente tempestate, balnea domestica, atque moderati prae-¹⁰⁴
 fertim exercitii salubritas succedere debent, quae si malum
 efficacius oppugnare, & radicitus avellere nequeant, gelati-
 nosam saltem lymphatici, & sanguinei humoris portionem
 attenuando, & dissolvendo, nova strata concretae moli, im-
 provisos paroxysmi recursus, forsanique immaturum, & in-
 stantaneum funus praecavere poterunt.

2^o. Si ex siccitate, & ariditate capsulae cordis *n*),
 cohaesione nimia fibrarum externarum, densitate sustentacu-
 lorum,

n] Art II. proposit. I. Cap. III.

lorum, & consequenter pressa, vel angustata vasorum convehentium, & emissariorum fundentium diametro natales affectus duxerit, praemissis semper spirituosus, & volatilibus, quae syncopticam nubem discutere, solitamque cordis actionem renovare possint, progrediendum est, viribus jam plane refocillatis, ad laxantia valculorum, & fibrarum rigiditatem, ut juscula refrigerantia cum pullis, carne vitulina, cichor. agreff. vel sativo, portulaca, endivia, nasturtio aquatico, funaria, variisque feminibus temperantibus, dein vero ad fontes medicatos, ut Vallenfes, Camarecenses, Lodevenfes, & Meinenfes, saltem in nostra regione, balneationem alternis intermissam, & repetitam vicibus, lactinia varia sola, vel decoctis blandientibus ebutyrata, sed praesertim lac asinum, aut serum lactis, quorum omnium efficacia, ad felicem morbi exitum, dilutis alimentis, oleosis, aquosiori potu, pleniore somno, suspensione motus muscularis juvanda erit.

3^o. Vulgata abstinentium via, diversaque insistendum methodo, dum a longiori sole, o) ardenti vapore, acriori fumo, vel atris halitibus regionem pulmonarem undique obsidentibus, profundiusque in ipsam intromissis procedit syncope, quae etenim fortiora, in hoc casu, delibares cardiaca, vel spirituosa profunderes, temeraria aëris rarefactione, vel intempessivo liquidorum tepore, superflitem partium vigorem, & praecordia magis ac magis urgerent, celeriusque opprimerent, adeo ut licet mortem, ad ostia quasi pulsantem audias, noli tamen jam sinistrum fatum volatilibus concedere, sed potius ventilationi, frigidiusculo aëri, venae sectioni, aspersioni aquae refrigeratae, ejusdem epotationi, vel aliis similibus, quae vim fluidi aërei, & tuborum pneumonicorum, restitutio-

o) Artic. III. propos. I. Cap. III.

Tom. VII.

nem intendendo, vel subitanea pororum conspatione, & oculo exentibus halitibus aditu, spirituofam lympham intus coercendo, periculum declinare valent; hinc gestientes adhuc memorant cives, exemplum cujuspiam legionis praefecti, quasi divinitus servati, qui ex concitato equo, & properato nimis cursu, tam gravi corruptus fuit, dum hospitium ingrederetur, lipothimia, ut sine motu, & scintilla vitae jaceret, omnesque animam, in exercitio, jam abiisse opinarentur, cui tamen sensus, & motus, ex artificiali simulque amicissimo imbre brevi restituti fuere; hinc etiam non pauciores saepius vidimus, numerosa adstantium frequentia, & calenti halitu prope suffocatos, neque ab exhibitis cardiacis spiritum recipientes, quos simplex lotio, vel foniculorum aqueorum in capite perfusio, aut tandem poculum aquae refrigeratae, penitus, & extemplo recrearunt, quae quidem ulterius dilatanda praxis, & bene multis accommodanda affectibus, ut febris ardenti, malignae, putridae, exercitiorum, vel rei venerae incendiis, exsiccationi deurenti viscerum, & praecordiorum, ut felices Neapoli, & Melita, imo & in Occitania tentati eventus altius, & non sine admiratione suaserunt. Contraria profus ratione, si peculiaris in pulmonibus labes *p*) declarata fuerit, vel eam ex signis adjunctis suspicemur, confidendum quidem instaurantibus, sed exiguo, & intermisso haustu subministratis, ne flammam humoribus, & affectae parti inimicam subito exhalaverint, causam mali dein appropriatis remediis oppugnando, ut diureticis calidis, vel refrigerantibus, apertione lateris, hydragogis, leviter aperientibus, lacticinis, aliisve molem aqueam, lymphaticam, purulentam derivantibus, vel acrioris & ferventis sanguinis massam temperantibus, pro ut morbi species, natura, duratio, & symptomatum ordo ferre valent.

.III. 4.º. Fallopius .III. 4.º. 4.º.

p) Artic. III. proposit. I. Cap. III.

4^o. Quae autem in animi deliquio vel instante, vel dimisso, a multiplici mediastini labe *q*) oriundo notari possunt medicamina, paucis mutatis *r*) convulsivo diaphragmatis motui, latenti stimulo, vel inflammatoriae in vasis phrenicis stasi convenient, quippe in utroque casu, liberanda pars fluido aestuanti cumulo, submovendi, vel irretiendi aculei, pacandus demum commotae nerveae prolis impetus, adeoque exsuscitatis prius, ope leviorum cardiacorum sensibus, ut aquar. card. benedict. bugloss. scabios. confect. hyacinth. alkerim. syrup. de tunicis properandum est ad citam, & repetitam sanguinis missionem, ad varia nitrosa & refrigerantia ut pitifanam pulvi, infusionem flor. malv. violar. pediscat. papaver. rhaeados, cremiores hordei, vel orizae, emulsiones, julepos cum aquis stilititiis portulac. lilior. lactuc. rosar. plantagin. syrup. nymph. capillor. vener. violar. granat. limon. sal. prunell. vel spirit. sulphur., aut absorbentia varia ut corall. rubr. praeparat. ocul. cancr. fluviatil. fragmenta pretiosa, pumicem & similia, quorum delectus, dosis, tempestiva applicatio vel leviter exercitatis innotescunt, sed nulla aliunde speranda salus, aut efficacia, nisi accesserit narcoticorum virtus, ut decoct. capitum papaver. alb. laudan. opiat. vel liquid. quibus affectarum partium angustiae demulceri, atque errabundi, & agitati fluidi nervei motus reprimi possint, quae idcirco potionibus, julapiis, vel emulsionibus intermiscenda, imo & pluries in die repetenda, si mali ferocia & pectoris concussio ita exegerint.

Ultimo tandem varias syncopes in propositione tertia relatas coarctabimus species, casu saepius in praxi obversante, quem sequitur dolor urgentior, foecunda lipothymiae parens, five

q) Artic. IV. proposit. I. Cap. III.

r) Artic. V. proposit. I. Cap. III.

five per diversas partes diffundatur, seu in quibusdam fixus haereat, modo non intermissus, & ad medullas usque pervenerit, ut observatur in calculo renum, passione iliaca, cholera-morbo, pleuritide spuria, colico dolore, inflammatione intestinorum, quorum adeo interdum graviora sunt tormenta, ut miseri patientes infernis, per tempus agitati furis, mox continuato cruciatu, languentes, & consumpti animo linqunt, quasi organorum, & vitalis motus defectio unicum foret malis solatium; in hisce autem rerum angustiis, quidquid obstreperint mulierculae, vel imperiti cardiaca, & refocillantia pleno ore clamantes, nulla feliciter succedere solent balneo aquae simplicis, decocti plantarum emollientium, ut malv. violar. parietar. branch. urfin. ol. olivarum, largiori exhibitione hypnoticorum, tempore balneationis, vel ab ipsius exitu, quae praestigioso veluti effectu, acerrimos oblandire doloris morsus, machinamque redintegrare videntur. Sic fama est graviori futu-
 stuario in Turcarum imperio, & aculeatis alcina pelle flagellis in Siberia s) caesos & verberatos, usque ad lipothymiam, fontes dein exponi fumo, & deflagrationi ligni narcotici, plagasque balsamo stillante operiri, quibus pacato torturae, & supplicii stimulo, simulque advocato soporis dulcedine, brevi restituntur, & convalescunt; licet tamen quotidianus usus edocuerit, plurimis in circumstantiis, ab inassueta narcoticorum exhibitione, t) syncopem pluries subortam fuisse.

Prae-

s) Voyage de Moscovie p. 213.

t) LENTIL misc. med. pract. p. 223. JOACH. CURAEUS lib. de sensu Cap. 17. p. 229. AETIUS sermon. XII. p. 221. STAHL diff. de impostura opii. THON-

NERUS in observat. lib. III. Cap. V. WALDESCHMIDIUS in diff. de noxa opii. TILLINGIUS de opio p. 46. SENNERTUS lib. VI. Praxeos P. III. Cap. I. MARCELLUS DONATUS in hist. medic. mirabilibus.

110 Praescriptis sic in genere, licet raptim, prout monent thescoo limites, ordine, delectu, applicatione pharmacorum, quae variis lithothymiarum, e solidorum vitio emergentium, speciebus competere solent, superest, ut curationem ad fluidas partes spectantem, non minus operosam, & implicitam paucis absolvamus, quam incognita prima labe, tum paroxyfimi, vel decursus tempore, imprudenter, & oppositis saepius medicamentis aggredimur.

Si igitur 1^o. certa apparuerint indicia u) redundantis, & spumosi cruoris, vel colluviei x) in primis viis, & fluidorum lacu ultra modum congestae, non indormiendum cardiacis, & spirituosis, quorum serotinus effectus instantem eriperet occasionem, sed potius confugiendum, in primo casu, ad venae sectionem in brachio, pede, jugulo, extemplo quasi celebratam, imo, perseverante syncopes, & infarctus generalis discrimine, utriusque saphenae vulnus eodem instituum tempore (quod non semel ultra spem successit) ut e gemino, fluente crnore, rivulo, & multiplicata revulsione, vascula celerius liberentur; his etenim, praesertim meningum, cerebri, pulmonum oppletis, omnis successus deponenda fiducia. In secundo autem, parcendo sanguini, liberalius utendum emeticis, vel cathartico-emeticis, quibus immiscenda tamen cardiaca, ne largiori evacuatione superstes virium focus evanuerit; his ita peractis, ad praecavenda plethoram, fervorem, vel pravorum succorum cumulum, syncoptici insultus sobolem, commendanda in victu temperantia, humores digerendi rhaeda, equitatione, ambulatione, motu musculari, vel exercitio quolibet, sudorem interdum movente, restituendae solitae, si quaedam suppressae fuerint, convenientibus remediis

111 *) Artic. I. propos. III. Cap. III.

x) Ibidem.

diis evacuationes, vitanda demum aroinata, condimenta ardentia, quae pabulum, & materiam incendii fluidis subministrant.

2^o. Etsi causae syncopes *y*) imminuta scilicet humorum copia, fluminum sanguineorum exsiccatio &c. promptam, & expeditam cardiacorum exhibitionem, primo intuitu, suadere videantur, verum tamen ex periculo praecipitis fluenti cruoris, amplioris, vel continuati, forsaneque fatalis tuborum vulneris, vel tandem obstaculo conglutinationis, cum fervore volatiliu necessario conjungendis, temperandus est eorumdem usus pariori, sed itentidem repente levioris cardiaci haustu, facto progressu, ad gelatinosum, viscosum, restaurantem vitum, ex subtilissima juniorum, & sanorum animalium parte confectum, dein successive ad inviscantia, adstringentia & demulcentia, ut cremores paulo spissiores avenae, vel seminum frumentaceorum, aurant. Indiae Occidentalis, vel Lusitaniae, cortices granatorum, succos acaciae, pruni sylvestris, omphacii, mastic. sanguinem draconis, alumen rupeum, ossa piscium, conchas, margaritas, terras armenae, lemniae, sigillatas, lapidem haematites, martem adstringentem, demum lac defloratum, ebutyratum, ipsius serum, vel asininum simplex, quibus accedere debent moderata corporis quies, placidusque, & artificialis ex hypnoticis sopor.

3^o. Surgit alia defectus animi species, quae *z*) ex inspissata cruoris massa, vel peculiaribus, in fluidorum lacu inquantibus grumis ortum ducens, nitratis, & tormentariis quasi acerrimorum cardiacorum particulis committenda est, ut pulveri & sali viperino, stibio diaphoretico, bezoardico minerali, mithridatio, diascordio Fracastor. Theriacae auctae electuariis volatilibus, confectionibus ejusdem generis, de quibus an-

y) Artic. III. propos. III. Cap. III.

z) Artic. IV. propos. III. Cap. III.

tea, quorum efficacia largiori poculo, alternata, & calenti extremorum frictione, fragrantium, aromaticorum exhalatione promovenda, ne sanguis in generale coagulum, nulla dein arte superandum abierit, quod circulationis orbem brevi terminaret; his autem, ad destruendam morbi causam, subjunges victum condimentis acrioribus sparsum, ardentem potum, varia stimulantia, vomitoria, purgantia, diuretica, sed praesertim opiatas martiales, pulveres attenuantes, quae putredinem a concreto incoeptam arcere, unitas comminuerent moleculas, sicut & vasa inertia, atque languentes fibras excitare possint.

4^o. Saepius in praxi intervenit subitanea organorum defectio, ex furenti mentis impetu a) atque praecipiti, & elato tum cruoris tum lymphae nerveae aestro quodam percussoriorum motu, quam dissipare satagunt agyrtae, vel mulierculae potionibus acrioribus, & spirituosis, quae tantum abest ut machinam erigere, & roborare videantur, quin etiam gravius opprimunt, ruinamque promptius accelerant; in hoc siquidem vasculorum spasmo, totiusque systematis nervosi concussionem, blanda, demulcentia, nitrosa, liquidorum sedando fervorem, spiritusque in ovationem quamdam, & ordinationem restituendo, securius vires refocillarent, animamque latius expansuram permetterent, ut aqua simplex, aquae distillatae borraginis, succus acetosae, citri, aurantii, crystallum minerale, semina frigida, aliaque hujuscemodi, quae ex ventilatione generali, uberiusque diffuso benigno rore, solida macerare, humorumque fluctus componere possint, imo non instante lipothymia, verum etiam simplici virium lapsu, languore, consumptione subito, aut sensu irrepentibus, melancholicis, exsiccatis, aut vitrea bile exardescens tutius, & feliciter eadem praescribes diluentia, non aliunde tamen, in quibusdam

a) Artic. I. II. part. proposit. III. Cap. III.

busedam circumstantiis, recensando hysteriis, & hypochondriacis varios volatiles fumos, olea empyreumatica, pulveres aromaticos, tincturam castorei, assae foetidae, moschi, ambrae, quae spirituosos aperire fontes, vel alio divertere, demum sanguinis, & fluidi nervi flammam perennare queant.

5^o. Et ultimo si ex oppositis, ut lymphatico, & repentino pavore, b) Herculei mali spectro, certi exitii imagine, discedentis fortunae periculo, ulteriori consternationis sensu, vel aliis affectibus, quibus desperatio quaedam succenturiatur, morbus processerit, erigenda protinus spirituosis, & volatilibus imminens corporis, & animae subsidencia, iisdem diutius, quam in praecedenti casu insistendum; semel etenim, per intervallum notabile oclusis lymphae nerveae conceptaculis, atque suppresso liquidorum omnium rivo, aegrius sane ab exhibitis cardiacis dilatarentur, vel in debito fluore, solitas circulationis vias relegerent, ea tamen prudentia, & cautione, ut medicaminibus ardentibus vasa non coronentur, ne intestina excitata incensione, in melancholiam immedicabilem, vel furibundam maniam affectus transferit, quae tutius dimittent succedentia refrigerantia, humectantia, superius exposita, potissimum, si oblati damni resarciendi modo, & per fugii rationibus, peregrinatione, jocosco coetu, confabulatione, & praesidio amicorum animia exhilaretur, & conquiescat. Ex quibus facile colliges, quantum, ad fortunatos syncopes, & morborum omnium eventus, conferre valeant cognita mali origo, causarum principium, & energia, coeli, & tempestatum varietas, innati temperamenti conditio, vitae oblectationes & animae serenitas.

*) Artic. II. II. part. propof. III. Cap. III.



DISSERTATIO INAUGURALIS MECHANICO-MEDICA

DE

V I C O R D I S,

Q U A M

P R O

SUMMIS IN MEDICINA HONORIBUS

AD DIEM V. MARTII MDCCLXVIII.

PUBLICO EXAMINI SUBMITTIT

DANIEL PASSAVANT

ACADEM. REGIAE SCIENT. ET ELEG. LITTER. & C. BEROL.

MEMBR. BASILEENSIS.

DISSERTATIO INAUGURALIS MECHANICO-MEDICA

DE

VISCERIBUS

QUAM

PRO

SUMMIS IN MEDICINA HONORIBUS

AD SEN. & MATHEM. MUSEUM

PUBLICO EXAMINI SUBMITTIT

DANIEL PASSAVANT

ACADEM. REGIAE SCIENT. ET LITT. BOLOG. SOCIUS

MEMBR. HONORARIUS



DISSERTATIO

DE

VI CORDIS.

CAPUT I.

§. I.

Cum humorum corporis humani motus unice dependeat a Cordis contractione & dilatatione, seu ejus systole & diastole, haud abs re existimavi, si de isto motus principio meditationes quasdam dissertationis loco inauguralis communicarem.

§. II.

Notum quidem est, haud paucos celebres viros in hac materia enodanda desudasse, plerosque tamen parum feliciter, adeo ut eorum aestimationes virium cordis immane quantum a se differant. Sique propius a veritate rei abesse mihi contigerit, id solum summo VIRO DAN. BERNOULLIO, qui in hac re mihi praelucere voluit, acceptum ferendum esse, lubens & gratus fateor.

§. III.

Cor considerari potest tanquam machina hydraulica: Omnis vero machinae effectus absolutus aestimandus est ex altitudine

tudine ad quam pondus Machina elevatur, & ex pondere ipso; ergo effectus absolutus cordis quavis systole productus aestimari debet ex quantitate sanguinis ejeti, & ex altitudine, ad quam sanguis, sua velocitate acquisita, sublato omni impedimento, ascendere posset. Hinc liquet effectum absolutum cordis pro unaquaque systole proportionalem esse quantitati sanguinis quavis systole expulsi, & quadrato velocitatis, qua expellitur, id est, *vi vivae* communiter ita dictae.

§. IV.

Vix quicquam magis paradoxum excogitari potest, quam mira illa BORELLI de vi cordis indagatio. Vis enim, quae certum motum produxit, non potest comparari cum simplici pressione, quod ille facit; nam necessario rationem quoque habere oportet temporis, intra quod motus productus fuit, antequam aestimationem facere possimus pressionum imperfarum. Interdum quidem tacite temporis ratio habetur, tuncque comparatio vis cordis cum actione ponderis haud est absurda; attamen ad cordis actionem exacte dimetiendam melius semper erit indagare quaenam sit *vis viva*, quam cor dato tempore producit; Hanc ut inveniamus operam jam dabimus.

§. V.

Supponamus unaquaque cordis systole sanguinis ejici unam cum dimidia, quae suppositio multis experimentis diversimode institutis respondet; supponamus porro hanc sanguinis quantitatem ex corde expelli vi qua sanguis ad altitudinem 8. pedum ascendere posset, si nullam inveniret resistantiam; haec vero altitudo 8. pedum confirmatur pluribus pulcherrimis experimentis a Cl. HALES factis.

§. VI.

§. VI.

His positis apparet effectum cordis consistere in eo, quod possit unaquaque systole sanguinis unciam unam cum dimidia propellere ad altitudinem 8. pedum, haecque vera est dimensio vis cordis: vires autem cunctas motum producentes metiri debemus per pondus quod elevare possunt ad altitudinem certam. Si tandem supponamus, numerum systolarum cordis una hora oriundarum esse = 4000. videmus vim absolutam cordis consistere in elevatione 6000. unciarum, vel 375. librarum, quavis hora, ad altitudinem 8. pedum. Sed cum vires vivae sint in ratione composita ponderum & altitudinum, debemus itaque multiplicare pondus 375. librarum per altitudinem 8. pedum, & habebimus vim cordis una hora praestitam = 3000. id est, talem, quae possit elevare pondus 3000. librarum ad altitudinem unius pedis, vel p. 1000. l. ad alt. 3. ped. vel p. 100. l. ad alt. 30. ped. &c. Effectus hi omnes aequales sunt habendi, & in hydraulicis, quando aqua antlia haurienda est, facile demonstratur, effectus istos requirere eandem operam, sive eandem vim absolutam.

§. VII.

6 Nova hac methodo justa de vi cordis nobis oritur idea, nosque docet, qualiter vim cordis, cum vi aliorum musculorum comparare possimus. Lubet ex. gr. comparisonem instituire inter actionem cordis humani & inter actionem musculorum alas aquilae verticaliter in altum volantis moventium; Hunc in finem supponamus pondus aquilae = 30. librarum, & altitudinem, ad quam aquila unius minuti secundi tempore volando se elevare potest, 6. pedum esse, vel eam quam percurrit integrae horae spatium = 21600. ped. Hypotheses quidem istae sola existimatione nituntur, attamen non credo, unam vel alteram justo nimis esse auctam; quae cum ita se ha-

beant, debemus multiplicare 30. per 21600. ut habeamus actionem dictorum aquilae musculorum, & habebimus 648000. cum cordis humani actionem haud majorem quam 3000. invenimus. Certum itaque est, his positis musculos alas hujus aquilae moventes 216. majorem edere actionem quam vero cor humanum.

§. VIII.

Ut aliud adhuc addam exemplum ex homine ipso desumptum, comparabo actionem cordis humani cum actione musculorum omnium simul sumptorum, qui agunt, dum homo montem conscendit. Supponamus pondus hominis = 150. librarum, & altitudinem perpendicularem ad quam unius horae spatio se elevat = 4000. pedum, quod sane absque magna molestia efficere poterit; Erit tunc actio dictorum musculorum = 150×4000 , vel 600000. quae ducentes superat cordis actionem,

§. IX.

Ex his duobus allatis exemplis opinio, quae de vi extraordinaria cordis prae reliquis musculis hactenus fere obtinebat, funditus perit; Deprehendimus enim potius, cordis & reliquorum corporis musculorum vires absolutas massis suis fere esse proportionales. Non equidem credo, hominem per aliquot annos continuos uno die ad majorem altitudinem verticalem, quam quae est 20000. pedum, se elevare posse; Hoc posito inveniemus, vim absolutam cordis se habere ad vim absolutam musculorum in homine montem conscendente agentium, ut 72. ad 3000. Supponere autem jam licet horum musculorum massam, cordis massam quindecies superare, tuncque reperiemus vim cordis ad vim dictorum musculorum, pro aequalibus massis, se habere, ut 72. ad 200. id est, in ratione fere subtriplici; sumpsimus autem una parte musculorum efficiam,

caciam, quae possibilis, maximam, altera vero parte cordis
vini, quam in optimae exercet sanitatis statu, id est, mediam,
quae, exigente natura, ad triplo fere majorem augeri & per
plures hebdomadas sic perdurare potest, uti id fieri scimus in
febris ardentibus &c.

§. X.

Operam jam dabimus, ut, quantum licet, pressionem
quam latera interna sinistri cordis ventriculi in sanguinem una
systole expellendum exercent, determinemus: Exacta enim ejus
determinatio non conceditur; Nam ante omnia scire nos oportet,
an pressio ista per totum temporis spatiolum, quod cor
contractione sua impendit, semper sit aequalis; at talem quidem
supponere nobis liceat, ut minus a vero aberrans inde
eruaturs ejus determinatio; Hoc posito, dico, pressionem de
qua sermo est, fore fere eandem cum ea quam exerceret fluidum
DCB (Fig. I.) in superficiem internam vesicae AB, si
superficies ista haberet figuram laterum ventriculi cordis sinistri
similem, atque altitudo verticalis fluidi CD esset 8. pedum;
Dico fere eandem, quoniam fluida ex vase, cujus orificium non
est infinite parvum, vi expulsa non statim ab initio tota cele-
ritate moventur, quae pressioni respondet. Haec circumstantia
praeterea augetur altitudinem CD, idque tanto magis, quia tem-
pusculum, quod cor in contractionem suam impendit, admodum
exiguum & fere insensibile est. Si vero columna CD exacte foret
determinata, tunc impediretur cor, quo minus se contrahere
posset, etiamsi conatus suos ordinarios adhiberet, & spirituum
animalium influxus rite procederet, vim etenim cordis aequilibraret,
non secus ac elevatio brachii certo conatu facta, a certo pondere
aequilibrari potest.

§. XI.
 Si e contrario vesica cor repraesentans AB (Fig. II.)
 exterius premeretur fluido altitudinis g. pedum CD, vesica
 ista tanta fere vi comprimeretur, quanta cor tempore suae sy-
 stoles contrahitur, & expelleret fluidum in ea contentum ea-
 dem celeritate, qua ventriculus sinister cordis expellit sangui-
 nem; fluidumque celeritate ista expulsum ascenderet ad altitu-
 dinem g. pedum, vel motu uniformi uno minuto secundo per-
 curreret 22, circiter pedes.

CAPUT. II.

§. I.
 Notum est vasa sanguifera elatere esse praedita, sine quo
 oeconomia animalis diu subsistere non posset; hujus enim so-
 lius ope vasa semper manent repleta, etiam si varia sit sangui-
 nis in illis quantitas; hac enim aucta vasa dilatantur, eorum
 que elater augetur; quantitate vero sanguinis imminuta, vasa
 contrahuntur, membranarumque elater fit minor; Fieri autem
 posse, nemo inficias ibit, ut subducta sanguinis quantitate,
 vasa se contrahant, donec eorum membranarum fibrae circu-
 lares, elaterem suum prorsus tandem amittant; & in hac quo-
 que maxima, quae fieri potest, earum contractione, fibras has
 primo considerabimus.

§. II.
 Sit itaque fibra in linea recta posita & plane non tensa:
 haec certam habebit longitudinem, sique deinde ei appenda-
 tur pondus quoddam, extendetur fibra & fiet longior, atque
 quo pondus appensum est majus, eo majora quoque longitu-
 dinis fibrae erunt augmenta; haec enim, nisi distentiones ni-
 mis sint magnae, ponderibus appensis proportionalia esse ex-
 pe-

perientia docet. His cognitis apparet, quod si AB (Fig. III.) sit vas alicujus frustum, ex gr. aortae, horizontaliter positum, una extremitate A vinculo clausum, altera B tubo verticali Bgm alligatum, fluidi plenum, nullam tamen adhuc patiens dilatationem: tunc fluidum in tubo ascendet usque in b , & vasis latera habebunt figuram $ACDBFE$; si deinde per orificium m quaedam adhuc fluidi portio tubo infundatur, vas dilatabitur, induetque figuram $cdfe$, & fluidum in tubo ascendet usque in l . His positis, altitudo fluidi bl erit proportionalis vi extendenti fibras circulares, atque adeo earundem elongationi, sive augmento radii Cc , vel Ee , vel summis Cc & Ee ; ac proinde augmenta capacitarum sequentur proportionem altitudinum bl , quae etiam fluidi designant compressiones: hic enim supponimus distantias Cc valde esse exiguas, & respectu EC infinite fere parvas, ita ut capacitarum augmenta interval-
 10 lis Cc vel Ee proportionalia sint habenda.

§. III.

Ex dictis sequitur:

1^{mo} Novam sanguinis quantitatem arteriam intrare non posse, nisi vi impellatur majori ea, quam exercet columna bl .

2^{do} Clauso orificio B , tuboque remoto, fluidum totam suam conservare compressionem, omniaque in pristino manere statu. Docet haec animadvertio, quod, si sanguini exitus in A non pateret, sanguis in aorta contentus, finita cordis systole, continuo aequaliter comprimeretur, quum mox a finito systoles motu, ope valvularum trium sigmoidearum, sanguini retrocessus in B denegetur.

3^{io} Longitudine canalis AB nihil, uti vidimus, immutante, idem per totum canalis tractum compressionis erit gradus, dummodo ubique exacte horizontaliter sit positus, nec fluidum progressivum habeat motum. Id docet, in omnibus corporis

vasis, si sanguinis motus sistatur, corpusque horizontaliter decumbat, eundem compressionis fore gradum, & sanguinem, in primis momentis eadem ubique velocitate propullulaturum, ubicunque, sive sit in vena sive in arteria, fieret incisio, eaque parva; Hinc fit ut post mortem arteriae depleantur, impleanturque magis venae, ut sic totum systema vasorum aequalem extensionem, massa vero tota sanguinea aequalem patiat compressionem; Hinc inaequalium sanguinis in variis corporis vasis compressionum causam, in motu sanguinis progressivo consistere deprehendimus: Est profecto secundum HALESII experimenta, sanguinis compressio in carotide sinistra quater fere major, quam in vena jugulari.

4^{to} Quavis cordis systole arteriam novum dilatationis, fluidum vero compressionis accepturum gradum, nisi exitus ipsi pateret in A; sed cum tanta fluidi copia egrediatur per A, quanta ingreditur per B, eo tamen cum discrimine, quod fluidi effluxus in A fere sit uniformis, influxus autem per B momento fere citius, sed repetitis vicibus, contingat, fluidi compressionem in fine cujusvis systoles cordis maximam esse necesse est, tuncque arteria ACDBFE extenditur, & induit figuram *AcdBfe*, id quod facit pulsus. Systole cordis finita, sensim rursus subsidit arteria, donec iterum perveniat in situm ACDBFE, contrahitur enim vi sui elateris, quae eo major, quo major sanguinis compressio; sensim itaque diminueretur, donec nova redeat systole cordis; Hae vero augmentationes & diminutiones non sunt magni momenti, sic uti HALESII docemur experimentis: Observavit enim tubo verticali arteriae crurali sive carotidi intruso, sanguinem postquam ad altitudinem 9. pedum in equo ascendit, in aequilibrio tandem manere, & quavis cordis systole altitudinem non ultra 2 vel 3. pollices augeri rursusque imminui. Inde sequitur, sanguinis in cruralibus & carotidibus arteriis compressionum

variationes esse ad compressionem totam, ut altitudo 3. pollicum ad altitudinem 9. pedum, isti est, ut 1 ad 36, ideoque fere insensibilem.

§. IV.

Harum animadversionum ultima demonstrat, pro vi abrupta cordis, sine errore sensibili, substitui posse vim uniformem & continuam, quae eandem cum corde suppeditaret sanguinis quantitatem, eumque eadem celeritate pelleret. Peculiaris haec vis cordis & independentis sanguinis circulationis consideratio, multo luculentius earum manifestabit naturam; Hanc ut paucis illustremus, nobis jam erit curae.

§. V.

Sanguis in aortam pellitur velocitate, quam acquirit corpus, cum cadendo percurrit 8. pedes: pellitur autem durante saltem temporis momento quod cor in contractionem suam impendit: Pone ex gr. tempusculum istud decimam efficere partem totius ab una systole ad alteram temporis intervalli; Supponere quoque licebit inter cor & aortam positum esse canalem, aorta decies minus amplum, sanguinemque fluxu continuo & aequali celeritate per hunc canalem fluere in aortam. Sit itaque vas amplum *lmm* (Fig. IV.) fluido continuo impletum ad altitudinem usque *ll*; Pone praeterea fluidum in vase contentum per canalem *ng* fluere in aortam canali decies ampliore *BA*, sitque tandem altitudo verticalis *gl* 8. pedum; Istud motus principium, eundem fere cum corde, quoad circulationem ederet effectum; ita ut, si venam cavam discinderes & effluentem continuo sanguinem vasi *lmm* rursus infunderes, circulatio necessario eadem fere maneret; Exceptis tamen velocitatis inaequalitatibus quae in arteriis observantur. Inde liquet velocitatem qua sanguis aortam intrat, esse ad velocitatem, qua in illa moveri pergit, ut intervallum duarum systolarum, ad tempusculum quod cor impendit in contractionem.

§. VI.

Haec omnia Medico in observandis circulationis sanguinis variationibus, venae sectione cum fructu instituenda &c. permultum inservire poterunt.

Multa quidem superessent addenda, quae autem ob temporis concessi angustiam addere jam non licet, alio forsan tempore de hac materia plura communicandi nobis erit occasio.

A D N E X A.

13

I. Cor moritur & reviviscit, sub singula diastole ac systole sua. Hujus rei causam in compressione & relaxatione alterna nervorum cardiacorum, quorum portio arteriae aortae & pulmonali interponitur, consistere statuunt non pauci: ita ut contracto corde distentisque eadem opera dictis arteriis, ex sanguinis impulsione nova, premantur dicti nervi & cor in languorem dent, & contrahentibus iterum se arteriis, libertatem nervis illis reddendo, cor ad motum contractionis iterum incundum aptum reddant.

II. At vero idem alternus status cordis obtinet in iis animalibus quibus nulla est arteria pulmonalis, adeoque unicuique ventriculus cordis: ex quo educta arteria magna, ad nullam viciniam arteriam, nervos dictos apprimere potest.

III. Ad aliam ergo rationem confugiendum esse vel ex hoc solo allato phaenomeno patet. Hinc alii, sanguinem ex auriculis & sinubus in cor conjectum, ad illud ad motum excitandum sufficere existimant, cum cordis ex animali extracti motus, aëre vel tepido liquore in ejus thalamos immisso, statim iterum resuscitetur.

IV. Admittenda equidem videtur haec explicatio, ita tamen ne ex repletionem ventriculorum cordis provocata systole, distensionem cavi qua tali adscribitur; siquidem acui tenui punctum cor, vel in minima sua particula, cum nempe nervi

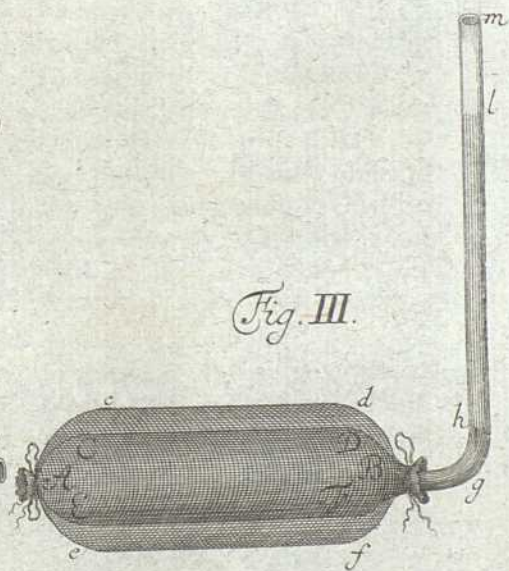
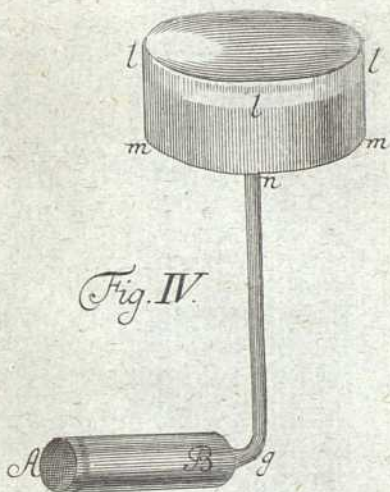

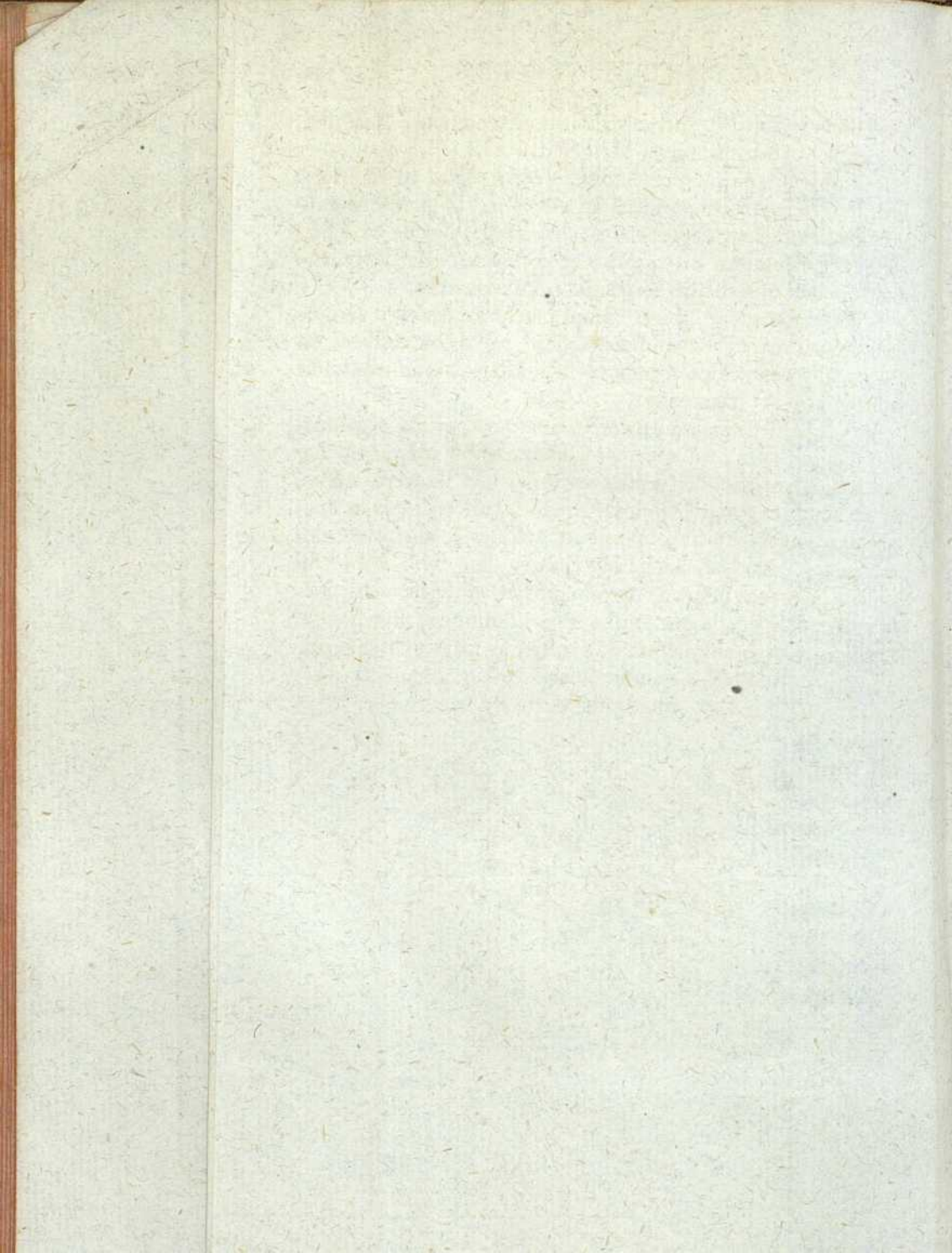

ejus jam sunt abscissi, eadem exhibeat phaenomena, quamdiu frigore vel exsiccatione non obrigescit.

V. Haud abfimilia phaenomena observantur in ventriculo & intestinis e corpore recenter extractis, in plerisque animalibus quibus est duplex ventriculus cordis; deinde ea actio, postquam truncatum est corpus, & cor remotum, deprehenditur quoque in musculis serpentium & lacertarum.

14 VI. Cum vero nervi harum partium a cerebro & medulla spinali nullatenus animari possint, in dictis casibus: in ipsa peculiari structura organica, facilis haec earum motuum redintegratio est quaerenda.

VII. Esset itaque in toto systemate corporum organicorum inquirendum, an quoddam detur, quod proximam habeat analogiam cum dictis phaenomenis. In his certe occurrit e plantarum genere Mimosa f. Sensitiva dicta, quae in quacunque particula attracta, hujusmodi systoles & diastoles motum subit, quanquam longe lentiolem; dum folia, ramusculi caulium, ipsaeque filiquae contrahuntur & ad se invicem constringuntur, paulatimque rursus in pristinum redeunt statum. Analogiam vero animalium & plantarum haud esse alienam, jam dudum a naturae observatoribus abunde monstratum est.



que jam sunt ablati. eadem exhibent phenomenon. quibus
 figure vel exhibitione non obstricta.

V. Hinc deinde phenomenon observantur in ventri-
 culis & intestinis a corpore tenentur extrahi in hunc aut
 ramiulis cuius est duplex ventriculus cordis; deinde ex aliis
 gallinam traxerunt est corpus, & cor tenentur, deper-
 ditur prope in antralis septem & lacertam.

VI. Cum vero necesse fuerit ventrum crebro & me-
 dulla pinguis nullatenus admittit potest, in distillationibus: in
 ista peculiariter fructus orator, faciliis haec servari solent
 testimonio est paranda.

VII. Estet itaque in toto sistente corporum organico
 tum indurandum, an quoddam bene, quo proximum ha-
 bet analogiam cum dehis phenomenonis. In his certe cor-
 re phenomenon genere Minerali. Sentiva dicitur, quae in par-
 tibus particulis vitis, tumescit: sicut & distillat in
 tum hinc. parvum longe tenentur, dum hinc tenentur
 cuiusmodi istaeque distillat contrahantur & ad se invicem con-
 stringuntur, parvitasque rursus in peristalticam tenentur
 Adhuc vero minimum & parvum hinc esse debent
 tum dabitur a naturae observationibus hinc
 monstrum est.

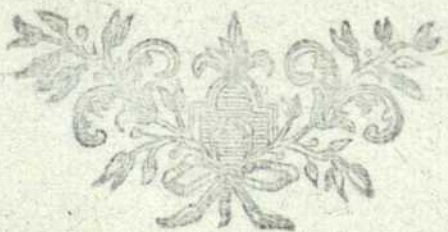

DISSERTATIO PHYSICO - MEDICA

DE

P U L S I B U S ,

Q U A M

PRO SUMMIS IN ARTE MEDICA HONORIBUS

PUBLICE VENTILANDAM OFFERT

JOH. RODOLPHUS STEHELIN,

BASILEENSIS.

Ad diem 23. Decembris, clō 13 CCXLIX.

Basileae.

DISSERTATIO PHYSICO-MEDICA

DE

PULSIBUS,

QUAM

PRO SUMMIS IN ARTE MEDICA HONORIBUS

PUBLICE VENTILANDAM HABET

JOH. RODOLPHUS STEHLEIN,

BASILIENSIS.

Ad diem 25. Decembris, aetate 19. annorum.

Basileae.



DISSERTATIO PHYSICO - MEDICA .

DE

P U L S I B U S .

Pulsuum doctrina apud veteres jam medicos in usu erat, majorisque longe habita fuit, quam posterioribus temporibus, cum ob nimias pulsuum distinctiones, quarum plurimae nec tactu percipi, nec intellectu comprehendi possent, ridiculum & fallacissimum signum pulsuum esse plurimi asseverabant; nostro vero seculo longe perspicacissimo ex circulo sanguinis invento, ex innumeris experimentis circa sanguinem ejusque motum institutis, ex accuratis fidisque morborum observationibus, meliora edocti, certoque innixi fundamento, quid sit pulsus, quotuplex ejus observari possit differentia, quaenam judicija & praesagia inde formari possint, praeclari in arte viri solertissime exponunt; sic ut actum agere credi posset, qui denuo materiam hanc tractandam in se susceperet. Hinc minime animus est tradere in hisce pagellis pulsuum definitiones, neque recensere varias veterum & recentiorum de hisce opiniones; neque quales sint in hominibus aetate, sexu,

Tom. VII. X x tem-

temperamento, anni tempestate, diversis, neque alia hujusmodi; de his enim in medicorum libris sat multa reperiuntur. Sed cum ab omni tempore valde difficile mihi videretur, ex pulsu aegri, (cujus pulsum in statu sano medici forsitan nunquam explorarunt) judicare, qualis revera sit ille pulsus, & quaenam praefagia inde formari possint: in ea, quae ad talem cognitionem acquirendam maxime idonea videntur hic inquiram, simulque exponam, quomodo bene perpenſa ratione, quae inter pulsum certum numerum, & respirationis unum stadium observatur, illa cognitio adjuvari possit; quibus dubia hinc inde occurrentia, cum sententia quae mihi maxime arridet, miscebo.

II.

Notum est, sanguine ex corde in aortam pulso percipi in corpore nostro motum quemdam arteriarum, qui vulgo pulsus audit, qui quomodo fiat, nunc considerabimus; utque justam hujus rei ideam nobis formemus, perpendamus, quae in fluidis quibuscunque motis observantur. Aqua vel fluidum quodcumque ex vase ampliori per canalem seu tubum angustiore sed ubique ejusdem diametri per aliquod tempus prorumpens, nullam plane exercet pressionem in latera canalis, nam foramine in latere facto, nulla ibi exiit aqua; quod si vero obturando partem luminis obstaculum aquae exeunti patremus, tunc aqua per illud orificium laterale ad certam quandam altitudinem ascendet, quae altitudo indicat pressionem, quam fluidum in latera talis tubi, si non perforatus esset, exerceret; in canalibus corporis nostri easdem leges locum habere, minime est quod dubitemus, sed cum canales ibi inveniendi sint flexiles & dilatabiles, pressio in latera arteriarum efficiet illarum dilatationem seu *diastolen*. Si itaque per contractionem cordis sanguis magno cum impetu in aortam propellitur, ibi, transire impotens ob summa obstacula a sanguine

ne in vasis contento, ipsius inertiam & adhaesionem ad latera arteriarum, & aorta inde existente in statu canalis cujus lumen ex parte obturatum est, excitabit dilatationem subitanam, quae digitum pulsum explorantis feriet, moxque ob contractionem arteriae evanescet.

III.

Pressio fluidi in latera canalis debetur vi qua ex vase ampliori per canalem transire nititur, seu altitudini fluidi supra foramen; similiter dilatatio aortae sequetur rationem virium cordis, unde sanguis propellitur; sed vera cordis vis hucusque est incognita, licet aestimatio illius a pluribus jam tentata fuerit; neque loquor hic solummodo de aestimationibus **BORRELLI** vel **KEILII**, quae immensum quantum a se invicem differunt, cum neminem nunc lateat, ambos fallacibus experimentis, falsisque hypothefibus usos fuisse; sed & ipsa aestimatio viri celeberrimi **STEPHEN HALES**, Angli, non pro absolute vera haberi potest, licet non inficias iverim, illam reliquis tanto esse praestantior, quanto quae experientia reperiuntur ea, quae solis hypothefibus innituntur, antecellere solent. Ipse enim **HALES** sine omni dubio sanguinem ad aliam longe altitudinem adscendentem reperturus fuisset, si tubos ipsi aortae, & sine animalium incommodo inferere potuisset. Quaecunque autem cordis vis fuerit, five etiam celerrime five tardius contrahatur, effectus inde producendus idem semper erit, nempe tantus, ut quantitas sanguinis corde ejcien-
6 enda, v. g. duae unciae duratione unius pulsus ad finem venae cavae usque propellantur, ut materies novo cordis ictui producendo praesto sit; sique fingamus arterias venasque omnes constituere unum continuum canalem, cujuscunque sit amplitudinis, certum est per quamlibet hujus canalis partem transire duratione unius pulsus tantum sanguinis, quantum in hujus initio impellebatur, totidemque ad finem ipsius effluxurum;

hinc etiam in unaquaque a corde distantia per omnium arteriarum vel & venarum lumina simul sumta duratione unius pulsus transibunt sanguinis unciae duae, seu tantum quantum a corde in aortam pulsuum fuerat; sed determinare quis hinc poterit, quam velocitate sanguis moveatur per singulas arterias, quarum orificia sensim fiunt latiora lumine aortae, & quidem in ratione hucusque nondum determinata? sanguini taliter moto resistit tota quantitas sanguinis in corpore existens, quae etiam ignoratur; ipse humor transluens est viscidus, ipsius adhaesio ad canales mobiles divinari itidem nequit. Haec aliaque plura obstacula efficiunt, ut ad certitudinem perveniri hac in re nondum potuerit.

IV.

Quum vero in Medicina res haud exigui momenti sit cognoscere, an sanguis velocius tardiusve quam in statu naturali & sano moveatur, in ea erit inquirendum quae hujus indicia nobis praebere possunt, taliaque optime desumuntur ex pulsu arteriarum; circumactione humorum enim aucta, similiter pulsus magnitudine & frequentia augetur; qua diminuta parvitate & raritate sua illam mutationem manifestat. Notum vero est, per leges corporum motorum in tota rerum universitate semper constantes & easdem, velocitatem uniformem corporum motorum esse in ratione directa spatiorum, & reciproca temporum, vel quod eodem redit, habetur velocitas cujuscunque corporis, si innotescit spatium quod dato tempore ab illo percurritur. Corpus enim quodcumque, sive eodem tempore duplum spatium, sive dimidio tempore idem spatium emetiatur, duplo velocius movetur. Sic quoque res erit in sanguine a cordis contractione in motum actus, ubi tempus determinatur ex numero pulsuum, qui dato tempore fiunt, spatium vero a sanguine percursum a quantitate quae unoquoque cordis ictu in aortam pellitur, cujus index est pulsus magnitudo;

do; in posterioribus vero dicetur, quomodo illa quantitas sensuum ope aliquo modo cognosci possit.

V.

Concipiamus jam in statu naturali & sano quantitatem sanguinis, quae singulis cordis ictibus inde protruditur, esse aequalem quantitati Q; T significare tempus systoles cordis, & vero tempus diaholes, cum illo quod inter contractionem & dilatationem cordis intercedit; habetur inde velocitas determi-

nata per $\frac{Q}{T + t}$. Quibus quantitatum non mutatis, tum velocitas

sanguinis tum & pulsus idem plane manebit, & in homine sano nullis animi corporisve exercitiis, aliisve rebus, quae facultate pulsus mutandi gaudere observantur, commoto, semper reperietur pulsus, qui est aequabilis, magnus, fortis, iustaque cum velocitate fiet, ut verbo dicam, aderit pulsus optimus.

- 8 Hujus cognitio summo cum studio addiscenda est; quo magis notum enim quis huncce pulsus habuerit, eo melius iudicium de omnibus aliis ab hocce diversis ferre poterit. Ad hanc cognitionem vero perveniendam exploret saepius pulsus tum in se ipso, tum in amicis animo & corpore tranquillis, exploret in iisdem vario modo exercitatis, observet in utroque casu quot pulsus fiant certo tempore & intra unius respirationis stadium, perpendat qualis sit corporis status, quale adsit temperamentum, aetas, anni tempestas, &c. & minime dubito, quin brevi tempore inde acquirat scientiam, ut non solum in se & amicis, sed & in hominibus, quorum pulsus tangere ipsi antea nondum licuerat, audacter asserere possit, qui pulsus sit naturalis, qui non sit.

VI.

Videamus nunc, quid accidere debeat, si reliquis plane non mutatis sola sanguinis quantitas e corde pellenda, mutetur.

Si sanguis jugi fluore corde exiret, uti aqua ex vase effluit, circumactio humorum aequae expedita in corpore adesset, tuncque arteriae aequabiliter semper forent distentae, & dilatatio vel contractio nulla in illis perciperetur. Corde per repetitas contractiones nonnisi parum v. g. guttulam sanguinis in aortam sive vacuum sive jam distentam expellente, dilatatio itidem percipietur nulla, ad dilatationem sensibilem enim producendam sat magna requiritur sanguinis quantitas, quoque illa major eo magis sensibilis fiet dilatatio; hinc etiam in nostro casu, ubi ponimus loco duarum quatuor sanguinis uncias singulis cordis ictibus in aortam propelli, ob vim inertiae major percipietur dilatatio in arteriis longe minus repletis, major & fortior pulsus, cum alias credi posset, ob quantitatem sanguinis, quae in corpore existit, non auctam; obque sanguinem, qui in arteriis continetur, nuper impulsio liberrime locum cedentem, variationem vix ullam in pulsu repertum iri; in hoc casu sanguis unico cordis ictu in aortam pulsus ibidem occupabit spatium duplo majus, quam alias in statu naturali, cumque per hypothesein tempora pulsationum eadem sint, evidens est, circulationem humorum duplo esse celeriore. Sanguinis quantitatem majorem ex corde propelli cognosci maxime poterit, ex respirationum numero aucto; qui enim in statu secundum naturam tempore unius respirationis sex pulsus numerat, hoc in casu solummodo tres inveniet. E contrario si minor sanguinis quantitas corde expellitur, plures intra respirationis stadium numerabuntur pulsus, dilatatio in arteriis aderit minor, sanguisque tardius circulum suum absolvet.

VII.

Si vero in corpore plethorico temporibus $T \uparrow t$ non mutatis major v. g. dupla, quam in statu naturali, sanguinis copia, per cor transeat, vix tamen asseri poterit, sanguinem velocius moveri; ille enim sanguis in arterias pulsus spatium longe

longe minus quam in flatu naturali replebit; in corpore enim humano ut & reliquorum animalium vasa sanguine semper sunt repleta, qui sanguis in tali casu nuper impulsio nonnisi parvum concedere potest locum, unde aliud nil restat, quam ut effectus cordis reliquus vim suam exeret in dilatationem arteriae, huiusque indicium nobis praebabit pulsus fortior, plenior, major; aderitque dilatatio vasorum summa, & rupturae proxima, si vires cordis fuerint sat validae, unde metuenda omnia illa mala, quae ex nimia vasorum repletionem sequi per observationes novimus. Si vero sanguinis quantitas per evacuationes quascunque valde diminuta fuerit, contraria hisce evenient; vasa enim nostra cum semper se accommodent fluidis per ipsa fluentibus, illa quantitas minor ex corde pulsa aequè magnum ac in casu modo dicto quadrupla quantitas occupabit spatium, minime ergo dici poterit, sanguinem tardius moveri: tunc vero aderit pulsus parvus, debilis. Variationum harum signum evidentissimum sine omni dubio praebabit respiratio, quae in priori casu nunquam non frequens, in altero vero rarissima observabitur.

VIII.

Consideratis iis, quae in nobis fieri debent, quantitate sanguinis sola aucta vel minuta, perpendamus nunc simili modo effectus in nobis oriundos, tempore, quo fit pulsatio, mutato, vel quod idem est, corde citius tardiusve actionem suam perficiente. Sed cum hic de numero pulsuum, qui dato tempore fiunt, maxime sermo sit, haud abs re erit praemittere, qualis observetur numerus in hominibus sanis, ut rite inde iudicium formari possit, de pulsu vel frequentia vel raritate ab hoc diverso. Sed hicce numerus maxime diversus reperitur in hominibus diversis utcumque sanis: alii enim intra horae minutum primum numerant pulsus 60, alii 70, 76, ad 86 usque, ut credi posset, quemcunque hic facile errorem commif-

missurum, scilicet ut in homine, cui sano fiunt pulsus 86 intra horae minutum primum pulsus tangens, illum pro morbo habet, & vice versa pro sano, qui in homine cujus cor sexages eodem tempore pulsat, maxime morbosus est. Sed cum observationes doceant, hominibus amplo pectore praeditis, & quoad reliqua sanis aequali tempore semper pauciores fieri pulsus, quam in aliis, credo, non multum a veritate aberraturum esse, qui statuit, *) numerum pulsuum in homine sano, & quidem sanitatis optimae, qualem describit vir Celeberr. BOERHAAVE instit. medicar. §. 385. esse 60 tempore unius minuti primi; quo quis vero magis ab hac descriptione recesserit, in eo frequentior erit pulsuum numerus. In genere frequentior observatur pulsus in pueris & infantibus, tardior in feminis; **) qui vero modo ante commendato pulsuum sanum in diversis hominibus fuisse edocti, tales pulsus optime judicare poterunt,

IX.

Ex nunc dictis patet equidem quot fiant pulsus dato tempore, sed alia hinc jam oritur quaestio, scilicet quomodo in aegrotantibus pulsuum numerus sit investigandus; vel quomodo statim Medicus, praesertim junior, judicare possit an sit frequens,

*) Ex experimentis V. Celeberr. STEPHEN HALES apparet, quo animal fuerit majus, eo tardior in illo esse pulsuum numerum, quo minus, eo frequentior. Celeberrimus Dn. SAUVAGES dans ses remarques sur la statique des animaux, dit: Le nombre des pulsations du coeur dans les hommes est plus grand à raison de la jeunesse; car j'ai observé que

dans les petits enfans il battoit 120 fois par minute; à l'âge de 7 ans environ 90 fois; à 14, 80; à 30, 70 fois; à 50 & 60 ans, 60 fois; & ainsi de suite pour les âges plus avancés.

**) V. Celeberr. STEPHEN HALES invenit tempore minuti primi fieri in equo pulsus 40, in equa vero 36.

quens, an non? *) Vir Celeberr. FRID. HOFFMANNUS
 12 suadet hinc ut ad horologii gnomonem numerentur, quod cum
 haud in usu sit, & praeterea valde operosum videatur, magis
 arident, quae a V. C. STAHLIO commendantur, nempe ut
 pulsus certorum vocabulorum pronuntiatione mensurentur; sic
transiris, fructu, satis articulatae, & ut ab homine in publi-
 co verba faciente lente pronuntiata pulsus tardum vel & na-
 turalem significabunt; *sine, cito*, tali pronuntiatione prolata,
 quali in familiari confabulatione homo promptae linguae con-
 suevit, indicabunt pulsus frequentem; aliaque hujusmodi ver-
 ba excogitari poterunt, quibus homo assuefactus & exercita-
 tus, mensuramque ope penduli oscillantis semel edoctus, sa-
 tis accurate numerum pulsuum, qui dato tempore fiunt, edice-
 re poterit; accurratius vero pulsuum numerus investigabitur;
 si altero vibrationes penduli horarii observante, alter pulsuum
 numerum inquirat.

§. X.

Hisce perpensis redeamus in viam, & consideremus, quid
 evenire debeat duratione totius pulsationis mutata. Si quan-
 titate sanguinis manente eadem duplo vel triplo tempore fiant
 nonnisi unica vel duae pulsationes, aderit pulsus rarus, qui
 an umquam morbosus sit, summopere dubito, indicat enim
 circulum sanguinis tranquillum, expeditum & aequabilem. Si
 vero dimidium solummodo requiratur tempus ad pulsationem
 unam perficiendam, pulsus aderit duplo frequentior, qui vel
 fortior vel debilior esse potest, prouti vires cordis simul au-
 ctae

*) Medici Chineses propria
 sua respiracione pro pulsuum men-
 sura utuntur; tranquillo animo
 summaque cum attentione ipsi ae-
 quabiliter respirant, notantque nu-

merum pulsuum in aegrotis; sta-
 tuentes pro pulsui sano requiri tem-
 pore inspirationis & expirationis
 arteriarum ictus quatuor.

ctae vel minutae fuerint. Talein mutationem in pulsu excitant, exercitium corporis quodcunque, animi affectus, ira, metus, gaudium, desiderium, febris, aliaque plura; imo, quod maxime mirandum est, ab electricitate pulsus quoque observatur frequentior; homo, cui in statu naturali & sano intra horae minutum primum numerantur 72. pulsus, ille per aliquod tempus electrifatus 84. & plures numerabit, simulque ampliatio arteriae frequentiae pulsuum proportionalis reperitur, quod indicare videtur, majorem fieri sanguinis vel spirituum animalium versus cor affluxum. Quenam hujus phaenomeni causa? an spiritus sic dicti animales idem sunt cum fluido electrico: quis dixerit? sed cum, si ullibi, hic maxime conjecturis locus sit, perpendamus quae invicem communia habeant, & quae inde conclusiones deduci possint. Celeritas, qua fluidum electricum se puncto temporis per maximas distantias diffundit, non absimilis videtur actioni spirituum animalium, qui nobis saltem volentibus motum jam prodixerunt; nulla arte hucusque detegi potuit fluidum nerveum; nulla in nervis cavitas; ipsi serpentinis dactibus variis in locis variis per corpus disperguntur, maximas inter se habent communicationes, nervo compresso perit motus, vel intercipitur transitus spirituum animalium in partes subjectas; sed omnia haecce plane eodem modo fient, si fluidum illud idem cum electrico statuatur. Similiter plura inter spiritus sic dictos animales & fluidum electricum communia esse suadent mirabiles illae curationes hemiplecticorum & paralyticorum, in quibus per auctam in parte laesa (quae nullam amplius communicationem cum nervis habet) fluidi electrici quantitatem, illud novam communicationem cum illo, quod antea in corpore existebat, acquirere potest, sicque efficere ut continuitas cum cerebro rursus fiat libera. Sed si statuamus fluidum nerveum & fluidum electricum unum idemque, videndum quoque quali modo explicari possit

possit actio cordis & reliquorum musculorum; an cor per communicationem cum nervis electricum redditur, attingens vero corpus non electricum v. g. sanguinem, virtutem suam electricam acquisitam perdit, sicque restituitur, ut de novo per fluidum nerveum vel electricum in motum cieri possit? annon fluido illo majori copia accedente illud frequentiores faciet vibrationes, eodem modo, uti pendulum prope corpus electricum suspensum frequentius vibrat, vel uti fit in notissimo illo experimento (*le carillon*) ubi tintinnabula electrifata globos prope ipsos suspensos in frequentissimos motus excitant; certe quid impediat quò minus haec ita se habeant, non video. Quod si in homine electrifato per corpus non electricum, vel in homine non electrifato per corpus electricum musculus quidam tangitur, tunc ob sublatum aequilibrium subita fiet explosio materiae electricae; quae vel ex musculo attacto exeundo, vel illum ingrediendo, similem edet effectum, sc. motus ipsius causam praebebit; annon similiter fluidum nerveum copiosius in quosdam prae aliis musculos ex voluntate nostra influens, idem sc. motum ipsorum efficiet? annon scintillae ex quibusdam corporis humani partibus post vehementius exercitium quandoque egressae similiter materiam electricam in corporibus nostris praesentem testari videntur?

§. XI.

Si una cum pulsum frequentia magna adsit in corpore sanguinis quantitas, viresque cordis validae sint, tunc observabitur pullus vehemens, magnus, validus; aderit calor summus ob vasorum in sanguinem, & sanguinis in vasa pressionem mutuam, periculaque inde metuenda omnia, quae circulationem auctam sequi novimus. Interdum vero accidit in tali casu, ut licet cor ad frequentiores contractiones incitetur,

resistentias obvenientes superare nequeat, & circulatio fere tota impediatur; tunc fiunt pulsus inordinati, qui quandoque sanos mentiuntur, vel saltem incautos fallere possunt. Talis videtur fuisse casus, qui a SYDENHAMO recensetur, in juvene, quem animam ferme agere reperiebat, cum tamen calor extremorum ad tactum ita temperatus reperiebatur, ut adstantes fidem ipsi denegarent, cum illum febre laborare assereret; sed aperta tunc vena, & sanguinis quantitate diminuta, tanta emicuit febris, qua vehementiorem se vidisse nunquam affirmat SYDENH. *Schedul. monit. de novae febris ingressu* p. ni. 541. Ex hoc exemplo clare apparet, ope venae sectionis sanguinis circulum quandoque augeri, quandoque minui posse. Annon in tali casu ob valvulas semilunares minus resistentes, & ob contractionem aortae validam, sanguinis pars in cor reprimi potest? Credibile. Si vero cum quantitate sanguinis aucta simul adfuerit pulsus rarus, tantum periculum nondum adesse videtur, & a raritate pullum compensantur, quae ob quantitatem sanguinis majorem singulis cordis ictibus per arterias transeuntem metuuntur pericula; sed cavendum maxime in tali casu, ne post levissimam causam accedentem frequentia pulsuum superveniat, fiatque casus modo recensitus, id quod optime fiet sanguinis detractio per venae sectionem. Si e contrario sanguinis quantitate minori in corpore existente, frequens adsit cordis contractio, viresque sint debiles, tunc talis pulsus ob irritationem, magnam malignitatem & periculum summum indicat; Raritate vero tales pulsus comitante, tanta mala indicari haud videtur, nisi forte metuatur, ne ob sanguinis defectum circulatio integre sistatur, vel & si simul prava *diabetes* in sanguine praesto fuerit, uti accidit in pituitosis, hydropicis, &c.

XII.

Si vero duratione totius pulsus sensibiliter non mutata cordis contractio sola citatior & puncto temporis quasi fiat, ad erit ille pulsus qui *celer* audit; in hoc pulsu impulsus arteriae in digitum erit praecipuus, brevis, duratio citissime & repentino ictu absolvetur. De hoc pulsu maxima reperiuntur in Medicorum libris dissidia, licet non tam negetur ipsius in corpore existentia, quam potius an sensuum ope talis pulsus percipi, & a frequenti distingui possit. Hujus celeris pulsus idea clara ut formetur, jubet Vir. Cel. G. E. STAHLIUS duo corda, alterum ex anguilla, alterum ex carpione, vegetis atque recentibus dextre exempta, juxta se posita accurate considerare, tuncque clare deprehensum iri, systolen cordis in carpione minori velocitate, in anguilla vero majori fieri, licet tota cordis actio in hac tardius absolvatur quam in illa. Simile experimentum in hominibus institui poterit: in iis enim qui febre biliosa laborant, pulsus celer maxime praedicatur; tentetur itaque manu altera hujus aegroti pulsus, altera vero hominis, qui per validum cursum vel exercitium aliud frequentem effecerit pulsum, & tunc, si unquam, differentia quaedam observabitur. Sed si consideretur velocitas summa qua cor in statu sano se contrahit, vix credibile, differentiam quandam percipi posse; secundum aestimationem enim V. C. HALES cor humanum tanta pollet vi, ut sanguis corde expulsus inde ad altitudinem

7 $\frac{1}{2}$ ped. ascendat, unde tantam reperitur habere velocitatem,

qua possit tempore unius min. sec. percurrere spatium 21. pedum; talis vero sanguis in aorta nonnisi parvum emittitur spatium, sc. 4, 32. digitos, statuendo singulis cordis ictibus expelli 28. in aortam, cujus diameter sit 11. linear. quod cum nonnisi efficiat 50am partem spatii, quod tempore unius min. sec.

ab illo percurreretur, indicat durationem unius systoles seu contractionis cordis esse $\frac{1}{50}$ min. sec. Talis est in statu sano; quam cito igitur fiet ubi frequentia pulsuum simul adest? & quis tum tactus ope distinguere poterit, an talis contractio majori minorive celeritate peragatur?

XIII.

Haec pulsus celeris existentia quae non negatur, cum explanatione pulsuum superius §. II. tradita, testari mihi videntur, pulsus qui in variis corporis partibus explorari possunt, non ubique aequae fortes esse, vel non semper eandem inter se obtinere proportionem. Sit illa maxime aequabilis in homine sano & tranquilli animi, eadem summopere variari debet in eodem homine diversis animi affectibus commoto; aorta enim & rami cordi propiores maxime inde dilatantur, illaque dilatatio non aequae per totum corpus locum habebit; tale quid obtinere videtur in iratis, in quibus major longe sanguinis versus superiora propulsio observatur, quam ad reliqua membra; equidem major in toto corpore nascitur calor, sed maxime tamen observantur oculi truces, scintillantes, rubor tantus totius faciei, quantus nullibi in corpore. Unde minime dubito asserere pulsum 18 in tali homine circa cor, vel & in arteriis cordi propioribus exploratum, quales maxime tactui se offerunt maxillaris temporalisque arteria, fortiorem quam in carpo repertum iri. Maxime necessarium etiam puto inquirere pulsum in reliquis corporis partibus, ubi commode id fieri potest, haecque exploratio magnam afferet utilitatem; fiunt enim quandoque pulsationes, ubi sano in corpore non animadvertuntur, quae maximi momenti sunt, indicant enim plerumque inflammationes particu-

ticulares, atque ex talibus partibus pulsantibus ab antiquissimis jam Medicis certissima desumpta fuere praefagia. *)

XIV.

Iisdem pene perperis persuadere mihi haud possum, ut credam; contractionem omnium arteriarum & dilatationem earundem, eodem tempore perfici, neque ullo modo id fieri potest; asserant licet ad sententiam suam probandam, sanguinem in vasis nostris contentum affectiones habere serici globulorum eburneorum, quorum primo impulso ultimus migrat & movetur; sed quis unquam in fluidis talem motum observavit? melius inde erit statuere sanguinem citius in aorta quam in arteriis capillaribus motus impressionem accipere, & revera diversitas quaedam observatur, licet exigua. Sed certissimum est, tempus requiri dum contractione facta in initio aortae per fibras musculares arteriarum, & subsecutive sic per longitudinem illarum continuante, ad fines usque perveniat.

XV.

19

Non equidem ignoro plurimos esse qui statuunt circulationem sanguinis per arterias unice deberi vi, qua ille corde expellitur, illamque minime adjuvari ab arteriarum motu & contractione. Imo vir Celeberr. MICHELOTTI *de separatione fluidorum* pag. 92 - 96. multis verbis doctissimeque demonstrat vim elasticam arteriarum velocitatem novam sanguini imprimere

*) Medici Chineses, qui ex pulsu solo morbos & dolores aegrotantium se cognoscere gloriantur, illum explorant in manibus dextra & sinistra, & quidem qualis sit in carpo, junctura carpi cum cubito, & extremitate cubi-

ti; singuli enim hi pulsus diversorum viscerum statum indicant secundum ipsos. Sed quid certi ex hisce praedici possit, alii inquirant. vid. Description de la Chine par P. J. B. DU HALDE.

mere haud posse, sed minime inquit, an arteriae gaudeant solummodo vi elastica, an vero etiam possideant vim proprie sic dictam muscularem, qua se possunt contrahere, licet non sint dilatatae. Gaudere vero illas vi contractili, plura sunt quae suadent. Adest enim in illis tunica vera, musculosa & rubens, fibris apprimè in aorta conspicuis. Eae circulares sunt, vel, ut solent arcus circuli breves, quorum plures continuant imperfectum circulum. HALLER Comment. in BOERHAAV. Instit. Med. §. CXXXII. not. q. Quis hoc in loco talibus fibris proprietatem, quae illis ubique in toto corpore adscribitur, denegare poterit? 2do. Certissime gaudent arteriae facultate se ultra elasticitatem suam contrahendi; idque evidentissime patet in vulneribus, ubi ob laesionem arteriolarum haemorrhagia fit magna & Chirurgis incommoda plerumque incurrit, quae in perfusione vitrioli, aliorumque adstringentium usu facile sistitur. Dein in homine subito terrore percusso, observantur pallor & contractio in toto corpore: quod fit ob arterias spasmico fibrarum muscularium contractas, sanguinemque rubrum repellentes; & simile quid in interioribus quoque corporis partibus fieri indicant suspiria, anxietates, & respiratio anhelosa, quae sunt ob transitum sanguinis difficilem per contractos spasmico arteriae pulmonalis fines. Experimenta in vivis animalibus capta idem testari videntur, nam aorta filo ligata, ut cor vim suam in arterias exercere nequeat, illae nihilominus ope fibrarum muscularium se contrahentes, integre evacuantur; similiter hac vi arteriarum cessante cor solum minime sanguinem in ultimas usque arterias propellere potest, uti patet ex Viri Celeb. HALEs experimentis, qui in animali occiso, sed adhuc calente fluidum ejusdem cum sanguine caloris & consistentiae, vel adhuc tenuioris vi, cordis viribus aequali, in aortam propellebat, illud vero fluidum ob deficientem arteriarum contra-

contractionem in minutissima arteriarum vascula minime transibat. Vid. STEPHEN HALES *Haemastatiks*,

XVI.

Tot tantisque argumentis arteriarum vim contractilem testantibus, videamus quoque, quali innixi fundamento alii eandem negare sustineant. Ex praecipuis est observatio pulsuum in paralyticis & hemiplecticis, illorum enim pulsus exploratus tum in latere sano tum in latere paralytico, non hujusquam illius minor reperitur: iade concludunt, nervorum in hasce partes paralyti affectas influxus cum sit sublatus, contractionem muscularem, quae unice liberae communicationi cum nervis debetur, minime adesse posse: quod utique verum est; restat solummodo ut monstrent omnium plane nervorum cum arteriis communicationem esse sublata; annon potius nervi qui arteriis ramos ad motum necessarios dispertuntur originem suam in cerebello habent, ut illi reliquarum partium vitalium? certe arteriae ipsarumque motus ad vitam servandam aequae necessariae sunt, ac quaelibet alia corporis functio. Sententiam hancce aliquomodo probare videtur mirabilis illa historia pueri Taurinensis, qui per septem annos sine ullo sensu motuque vixerat, cujus cerebrum plane difforme erat, & nervorum cerebri ne ullum quidem vestigium reperiebatur. Totam historiam, uti traditur in V. C. GIAMBATTISTA BIANCHI *Storia del mastro di due corpi, che nacque sul Pavese in Giugno 1748. p. 100. & seqq.* ob singularem plane casum hic apponam. *)

a) „Li 22. di Gennajo dell' anno 1740. fu aperto in questa nostra Città da' signori Andrea, & Gio: Battista Verna, nostri

„peritissimi Cerusici, un fanciullo di sette anni, in cui non si ritrovò nel Capo la doppiatura falsa della dura meninge, nè alcuno

Ad *αὐτοψίαν* hic confugiendum esse alii volunt, sed quid inde concludi possit, sequens docebit experimentum in Monte Pessulano hunc in finem in cane vivo captum; in arteria crurali denudata, & summa cum attentione considerata, ne-
que dilatationis neque contractionis distincta idea reperiri ibi-
dem

alcun vestigio del corpo calloso; percio il cervello al di sopra senza i soliti emisferi, era unita in una sola massa; e sotto di questa aprivaasi una sola, e ben vasta cavità senza il tramezzo del letto lucido; e così non divisa in due ventricoli. In questo grand' antro, non si vide neppure l'appendice fimbriata, nè le sue radici, o produzioni, cioè i corni d'amane, nè in conseguenza i loro vasi bassi, e distinti ripostigli, o proprii ventricoli. I corpi striati erano combinati in una sola sostanza; così anco i talami de' nervi ottici, congiunti poi ai pedunculi del cerebello. Erano naturali le protuberanze quadrigemine, ma del tutto mancavano i plessi coroidi, e la ghiandola pineale: si ritrovavano bensì l'ano, e la rima, e fra loro l'acquidotto del Silvio, e i due altri ventricoli. Pochissimo comparve della midolla oblongata, ed in questa appena si vide qualche traccia della protuberanza annulare, ma nulla dell'olivare, o piramidale: e quel, che è più, niun vestigio affatto si poté scorgere de' nervi del cerebro. Il cerebello pareva tuttavia naturale, abbenchè con due

solli pedunculi, come sopra agli ottici talami uniti. La midolla spinale pareva avere i suoi nervi. In generale comparve nel cerebro pochissima midollosa sostanza, e sovrachiamata della corticale. Le altri parti del corpo erano tutti naturali. Questo fanciullo ne' suoi sette anni di vita, non solamente mai non mosse nè il corpo, nè qualunque sua parte, ma non diede mai alcun minimo segno di sentimento interno, od esterno; nè mai si cibò, se non per mezzo di un lungo imbuto, con cui apertagli da domestici la bocca, se li cacciava sino al principio dell'esofago sempre liquido l'alimento, che poi da lui stesso scorseva, e cadeva nel ventricolo: nè mai sentì, o diede segno di sentire, in qualunque parte punto, o percusso ch'ei fosse; e siccome senza alcun senso, o proprio moto si nutriveva, così anco li escrementi scaricava; soltanto da un ben servale, e tardissimo polso, e da una appena sensibile respirazione si andava riconoscendo, che era vivo; Eppure crebbe in quelli seti anni, piuttosto carnoso che no, alla grandezza, per quell'età quasi naturale.

dem poterat; observabatur solummodo motus quidam oscillatorius & tremulus. Admissio motu musculari arteriarum ratio dari potest, cur sanguis ex vasis nostris exiens, sine interruptione & continuo fluore inde prorumpat, cum solummodo per repetitos pulsus, & minime motu uniformi e corde propelletur? contractio enim muscularis in aorta incipiens, & successive per totum arteriarum tractum sanguinem premens, illum jugi fluore fluere facit, cum alias post singulos cordis ictus necessario subsidere deberet. Patet etiam cur in senibus, fibris imperviis & ossibus factis sanguinis motus tunc multo tardior & debilior sit; motus sc. muscularis arteriarum ibidem cohibitus vel impeditus est; si vero sola vi elastica gauderent arteriae nostrae, motus sanguinis hinc minime mutaretur: habent enim arteriae hoc in casu proprietates canalium rigidi, per quem fluida eadem velocitate moventur, qua ab embolo (quem hic cordis machina imitatur) propelluntur.

XVII.

Si pulsum speciebus hucusque explicatis, subjungantur, quae ex successu plurium pulsum judicari solent, quales sunt pulsus aequales & inaequales, intermittentes &c. habentur praecipuae pulsum differentiae; pulsus enim qui mollis & durus dicuntur, pendent solummodo a constitutione tunicae arteriarum; reliqui vero, qui ab auctoribus traduntur, an omnes percipi possint, summopere dubito, & facile ex bene intellecta verborum vi, quales per ipsos intelligi debeant, cognosci poterit. Restat igitur solummodo ut tradam, quatenam ob-
 23 servetur constans ratio inter respirationem & pulsum, & quomodo ope hujus considerationis aestimari possit quantitas sanguinis per cor & pulmones transeuntis, uti supra erat promissum.

allio rubio nam obor XVIII. mdsrdo : mto m

Quantumprimum homo in lucem est editus, aer per patulas oris & narium vias pulmones ingreditur, illasque sic ampliat, ut sanguis e ventriculo cordis dextro pulsus commodiorem per pulmonales venas & arterias, quam vero per arteriosum ductum transitum inveniat; quia via semel aperta postea semper aëris inspiratione & expiratione opus habet ad vitam servandam: quantitas vero aëris semper renovati sat magna requiritur ad illam perficiendam, & quidem uti docuit in lectionibus suis Vir summus DANIEL BERNOULLI tempore quatuor horae minorum primorum tanta, quae aequet hominum vel & animalium perfectiorum volumen totum. Sic homo qui unaquaque inspiratione haurit 48. digitos cubicos aëris, tempore 72. respirationum absorbet 3456. dig. cub. vel duos pedes cubicos aëris, qui aequant corpus hominis 144. librarum; homo enim ejusdem observatur cum aqua esse ponderis specifici, & aquae pes cubicus ponderat 72. lb. Sic columba in vasa clauso ter corporis sui mole ampliore per 12. minuta prima commode respirabat, postea vero male se habebat. Homo 144. lb. obturatis naribus per solum os respirans in vas quod pedem aëris cubicum continet, per 2. min. prima commode respirabit, postea vero summas patietur anxietates, nec amplius durare poterit, nisi aërem novum nondumque inspiratum hauserit. Quenam hujus causa? an materia quaedam subtilis, certa solummodo quantitate in aëre existens, & ad vitam maxime necessaria per respirationem absorbitur? Certe in aëre animalium pulmones transgresso nec minimum vitium deprehendere licet, & parum est quod de elasticitate sua perdit. Annon hinc credi potest animalia in aëre condensato diutius vivere, ob majorem aëris quantitatem, in qua inclusi sunt? certe videtur, nisi quod negari haud potest, plurima etiam pati mala a compressione aëris,

XIX

XIX.

Am si ... non XIX.

Quicquid jam hujus rei causa sit, certum est dilatationem pulmonum requiri, ut sanguis libere ipsos transire possit. Sive jam a collapsis post expirationem pulmonibus cordis ventriculus dexter se non commode in arteriam pulmonalem evacuare possit, sive fiat congestio sanguinis in pulmonibus, qui ad auriculam cordis sinistram non libere transeat, sive utrumque fiat, idem plane evenire, scilicet nova respiratio fieri debet, alias enim sanguis circa hasce partes stagnaret, summasque crearet anxietates. Casus talis fieri potest, si homo tardius nec tamen plenius respirat sanguine eadem quantitate cor transeunte; vel & si manente respiratione tum frequentia tum magnitudine eadem, sanguis duplo copiosius affluat. Sic in homine cui sano & quieto tempore unius respirationis cor sexies pulsat, fieri potest, ut idem eodem tempore duodecies contrahatur, adeoque dupla quantitas sanguinis illud transeat; inde vel congestio fiet in pulmonibus duplo quam antea major, & cor dextrum commode se evacuare haud poterit, quoniam invenit obstaculum duplo majus, ad quod removendum aliud nil datur, nisi ut vel pulmo duplo magis infletur, sed tunc fieret respiratio violenta, nec naturalis & tranquilla, de qua maxime hic sermo; vel eodem tempore duae fient respirationes. Experimenta certissima haec demonstrant, & in homine cujus sanguinis

25 quantitas eadem manet, rhythmus inter pulsus & respirationes constans observatur: si quis enim corpore & animo tranquillo numeravit tempore 8. respirationum 40. pulsus, qui fiant tempore 30. min. sec. is post exercitium corporis eodem tempore 80, 100 & plures numerabit pulsus, sed similiter tunc aderunt 16, 20 & plures respirationes. Si vero major sanguinis quantitas singulis cordis ictibus expellatur, fient inde respirationes vel majores laboriosae, vel saltem frequentiores. Hoc accidit in plethoricis, & iis quae mensium supressionem laborant. His-

ce legibus constanter ita repertis, non dubito affirmare, si manente pulsuum numero dato tempore eodem, respirationes frequentiores vel rariores fiant, sanguinis quantitatem corde expulsam auctam vel diminutam esse; & quidem illam quantitatem esse in ratione reciproca numeri pulsuum, qui tempore unius respirationis fiunt; qui homo sanus uncias sanguinis duas corde expellit, & sex pulsus unius respirationis stadio numerat: si in hoc homine nonnisi quatuor pulsus tempore unius respirationis observentur, affirmari poterit, tres uncias quovis cordis ictu expelli; haec tamen ita intelligi velim, ut sanguinis *diabetes* non sit vitiata. Si enim lentor & crassities ejusdem adfuerit, ad transitum illi per pulmones comparandum, frequentior & laboriosior sit respiratio. *)

XX.

Hinc accurate semper perspicendum, in quonam statu sit aeger, reliquaque in morbis signa minime negligenda, alias ex hisce solis minime bonum judicium formari poterit. Sic in pleuritide, & aliis pectoris morbis inflammatoriis, ubi ob 26
fummos

*) Chineses Medici rhythmici hujus considerationem etiam habent; en illorum hypothese: *Quand le pouls est naturel, & que la santé est parfaite, dans l'espace d'une respiration, qui contient l'inspiration & l'expiration, il y a 4. battemens; un battement de plus n'indique rien de mal; mais s'il en manque un, c'est défaut de chaleur naturelle; & s'il en manque deux, cela est mauvais.*

Si dans le même espace il y a six battemens, la chaleur excède: s'il

yen a sept, l'excès est considerable; & s'il y en a jusqu'à 8, le danger est fort grand: s'il y en ad'avantage le malade expire.

Si dans l'espace d'une respiration le pouls ne bat qu'une fois, la maladie est dès lors considerable & dangereuse. Mais c'est bien pis quand il ne bat qu'une fois dans l'espace de deux respirations; la mort est prochaine. Secret du pouls, traduit du chinois. Descript. de l'empire de la Chine par P. I. B. DU HALDE.

summos dolores exiguae valde & lentae fiunt respirationes, cum aegri ob dolores summos suffocari quam celerius spirare malint, signum aliis optimum hic pessimum evadit. Similiter in morbis acutis respiratio magna & rara pro delirii signo traditur ab HIPPOCRATE, quae alias circulationem sanguinis liberissimam indicat; sed tunc adsunt signa alia sinistri augurii, quae plane contrarium monstrant, & talis respiratio in hoc casu significat mentem minime attendere ad molestias, ut pro necessitate celerius spiret. Eodem plane modo non statim pro pessimo signo habendum, si frequentissima adsit respiratio, vel & talis quae motis scapulis, & elevatis claviculis fit, qualis in gravidis saepe numero observatur. Notandum etiam diversitatem in respiratione in diversis hominibus aequae ac in pulsu vel forte majorem reperiri, & distinctionem, quam supra ad cognoscendum pulsum sanum dedimus, hic quoque locum habere; tardiores majoresque fieri in iis, qui amplo gaudent pectore, sic ut intra unius naturalis respirationis stadium ad 8. pulsus numerentur & quidem illorum, quorum 60. fiunt tempore 1. min. primi; in aliis vero nonnisi quatuor, & quidem illorum quorum 86. fiunt tempore minuti primi. Dein viri praecipue abdomine moto respirant, ut pectus superius plane immotum maneat; in feminis vero motus costarum & mammae assurgentes post singulas inspirationes observantur. Omnia igitur haec qui probe attenderit, atque cum pulsum frequentia & magnitudine rite consideraverit, an secundum an vero contra naturam sanguis circulum suum absolvat, optime judicare poterit.

ADNEXORUM

Loco hic recensebo experimenta a me capta circa expirationem violentam, seu oris flatum, & quidem, quamam vi
sa-

fagittae flatiles ex tubis oblongis possint expelli. Ad vim illam determinandam apprime idonea mihi videbatur machina illa, cujus ope v. c. ROBINS velocitatem globorum plumbeorum e tormentis bellicis emissorum mensurabat, cum sit simplicissima, & erroris multum intercedere haud possit. Constat autem haec machina ex tabula lignea penduli in modum libere suspensa, quae a globo vel fagitta flatili percussa arcum describere cogitur, cujus magnitudo innotescit ex longitudine fasciae, quae penduli hujus margini inferiori affixa sic comparata est, ut pendulo percusso libere cedat, chordamque arcus quaesiti describat; pendulo vero in situm suum redeunte ipsius longitudo non mutata maneat. Ex hac chorda data, velocitas, qua globus in pendulum hocce incurrit, determinari potest; calculo enim rite instituto invenitur altitudo, quae velo-

citati debetur, $\frac{1}{2} vv = \left(\frac{bbm + adM}{bbm} \right) \cdot \frac{2b}{d} r$; intelligen-

do per M pondus totius penduli: m pondus globi seu fagittae flatilis; a distantiam centri gravitatis a puncto suspensionis seu centro motus; d distantiam centri oscillationis a puncto suspensionis; b distantiam puncti percussiois a centro motus; r vero est sinus versus arcus, qui describitur a puncto percussiois, & ex data chorda, longitudine penduli & distantia puncti percussiois a centro motus facile determinatur; per repetitas itaque observationes edoctus pendulum 1308. gr. (M) a flatili fagitta 15. granorum (m) percussum descripsisse arcum cujus chor-

da erat 5 dig. $11\frac{1}{4}$ lin. parif. penduli tota longitudine existente

$11\frac{1}{4}$ dig. distantia vero puncti percussiois a centro motus

30 dig. $3\frac{1}{2}$ lin. invenitur $r = 17, 24$ lin. Pendulum quo utebar

utebar tempore 100. min. sec. faciebat 204. oscillationes, unde eruitur longitudo penduli aequales cum hocce vibrationes facientis, seu distantia centri oscillationis a puncto suspensionis 105, 7 lin. = d . distantiam vero centri gravitatis a centro motus, seu a reperiēbam 7 dig. $11\frac{1}{2}$ lin.

Commoditatis gratia instituamus nunc calculum per logarithmos, & erit $b = \log. 2. 0916634$; $bb = \log. 4. 1833268$; $m = 1. 1790913$; hinc $bbm = \log. 5. 3594181.$; cujus numerus respondens est 228774, 76; praeterea est $a = \log. 1. 9809034$; $d = \log. 2. 0240750$; $M = \log. 3. 1166077$; unde $adM = \log. 7. 1206861$; Numerus hujus logarithmi invenitur = 13203411, 3; Est ergo $bbm + adM = 13432186 = \log. 7. 1281862$; cujus duplum $\log. 14. 2563724 = (bbm + adM)^2$; a quo si subtrahatur $\log. 10. 7188362 = (bbm)^2$, erit residuum $\log. 3. 5375362 = \left(\frac{bbm + adM}{bbm}\right)^2 = 3448$, si scilicet logarithmi hujus numerus quaeratur, qui multiplicandus adhuc est per $\frac{b}{d}$; Est vero $b = \log. 2. 0916634$; $r = \log. 1. 2366142$; $br = \log. 3. 3282776$; a quo si subtrahatur $\log. 2. 0240750 = d$, erit residuum $\log. 1. 3042026$; qui additus $\log. 3. 5375362$, dat $\log. 4. 8417388$, cujus numerus in lineis dat 69460, 5 = $\frac{1}{2}vv = \left(\frac{bbm + adM}{bbm}\right)^2 \cdot \frac{b}{d} r$. Est itaque altitudo velocitati debita 482 ped. 2. dig. $4\frac{1}{2}$ lin. Quum vero corpus ad superficiem terrae per altitud. 15. ped. 1. dig.

dig. $2\frac{1}{18}$ lin. delapsum, tantam acquirat velocitate m, ut tempore

1. min. sec. possit in via horizontali percurrere 30 ped. 2. dig.

$4\frac{1}{9}$ lin. invenitur spatium, quod tempore unius min. sec. talis sagitta flatilis in spatio libero percurrit = 170: ped. 8. poll. 1. lin.

2. Aliud experimentum cepicum simili pendulo ponderis 651. granor. in cujus centrum gravitatis per tubulum angustioris orificii aërem non subita explosione in illud incurrentem, sed successive pendulum prementem efflavi; chordamque descriptam inveni 1 poll. 5. lin. sic ut arcus descriptus esset 7.

grad. $7\frac{1}{2}$ min. penduli longitudine existente $11\frac{1}{3}$ dig. hinc

sinus = 16, 86. cosinus 133, 875 lin. Potentia vero quae requiritur ad dimovendum pendulum ex statu perpendiculari est aequalis ponderi totius penduli, ducto in sinum arcus descripti, & diviso per cosinum; hinc potentia quae a flatu oris in pendulum exercebatur, erat 82 gr. Ope cylindri accurate tu-

buli cavitatem replentis inveni ipsius diametrum = $\frac{301}{352}$ lin. = c,

8551. lin. Notum vero aliunde cum sit, quod pressio, quam exercet vena aquae vel fluidi cujuscunque ex vase infinitae amplitudinis per foramen quodcunque in planum suppositum effluens, sit aequalis ponderi cylindri duplae altitudinis aquae supra foramen, vel potius duplae altitudinis quae velocitati debetur; in nostro experimento ex data potentia, quam vena aërea exercet, facile erit inventu altitudo cylindri aërei huic potentiae aequalis; Cum enim pes cylindricus aequponderet 55. lb, & aër ad aquam sit ut 1 ad 800; erit pondus pedis cylindrici

lindrici cujus basis est circulus diametri $\frac{301}{352}$ lin. = 0,018618

gr. tales vero pedes cylindrici requiruntur 4404, ut aequent pondus 28. granorum: hinc patet altitudinem velocitati debitam esse 2202. ped. ex qua altitudine corpus delapsum tantam acquirit velocitatem, qua potest temp. 1. min. sec. percurrere 363. pedes; quae velocitas longe major est velocitate quam habet ventus velocissimus qui arbores & domos evertit.

3. Ut ex hocce experimento determinare possem quantitatem aëris in expiratione naturali ex pulmonibus pulsam, ope penduli quod tempore 100. min. sec. 222. vibrationes faciebat, mensurabam tempus, dum per huncce tubulum magna sed uniformi vi aërem efflaxsem, sic tamen ut abdomen inde non magis ac in expiratione naturali retrocederet, illudque observabam esse dum pendulum meum sexies vibraret; hinc cum tempore 1. min. sec. egrediantur 363. ped. aëris cylindri, cujus

basis est circulus diametri $\frac{301}{352}$ lin. patet tempore 6 vibrat. pen-

duli, seu $\frac{600}{222}$ min. sec. egredi pedes aëris 981, qui reducti dant

47. pollices cubicos, pro quantitate aëris unius expirationis; hic numerus satis accurate convenit, cum illo quem supra assumimus pro determinanda quantitate aëris quae unica inspiratione hauritur.



... ..

... ..

... ..

... ..

... ..

... ..

... ..

... ..

... ..

... ..

DISSERTATIO MEDICA
DE
P I T U I T A
Q U A M
SUB PRAESIDIO
ANDREAE RUDIGER,
PHIL. ET MED. DOCT. CELEBERR.
Anno MDCCXVIII. die XX. Septembr.
PHILIATORUM EXAMINI SUBMITTIT
AUCTOR ET RESPONDENS
CHRISTIANUS ADAMUS GORN,
JAURAVIENSIS SILESIUS MEDICINAE CANDIDATUS.

Lipsiae.

DISSERTATIO MEDICA

DE

PITUITA

DE

SUE PRAESIDIO

ANDRÆE RUDIGER,

PHIL. ET MED. DOCT. CENSURÆ

PUBL. AUCTORITATE ACADEMIÆ

MEDICINÆ HAMBURGENSIS

AUCTOR ET RESPONDENS

CHRISTIANUS ADAMUS GORN,

PHIL. ET MED. DOCT. CENSURÆ

Lipfæ.



AD LECTOREM.

Ea nostrae salutaris artis indoles est, ut, comparata morborum & medicamentorum experientia, rationis lumen unice sequatur. Illud, non uni, sed omni homini, concessum deprehendimus, modo cultura plane penitusque non defuerit. Quare Medicinae inter cultores longe plures conatus sese liberandi a praesudicio auctoritatis, quam alibi, hucusque experti fuimus. Verum ratio, propter logices partim, partim quoque fidae satis, ac copiosae experientiae defectum, multum impedita fuit. Et, cum his unus prae altero, vel propter genii, vel etiam seculi & instructionis felicitatem, magis praeditus fuerit, factum est, ut cognitio medicorum diversa esset. Quae diversitas tot hypotheses, hinc inde per certam temporis periodum a quibusdam acriter satis defensas, & postmodum aliis, assumptis derelictas, peperit. Quod omne a medicis, pro rationis cultura, & hinc orta convictione de hujus vel illius hypotheseos veritate, commissum est. Cumque hac ipsa convictione illi rationis praecepto satisfactum fuerit, quo eadem omnes eruditos, & per consequens quoque medicos, ad id admittendum adstringit, quod veritati ipsis videtur similis: Illis etiam hoc omne in culpam imputari nequit. Nunc
autem.

autem, cum nobis idem jus cum iisdem concedendum sit, & nos de principiis physicis & medicis Excell. Dn. Praefidis certiores redditi simus; nec id ipsum nobis a quoquam vitio verti poterit, nisi is contra aequitatem naturalem peccare voluerit. Fatemur equidem, quod haec principia nova sint, quodque saepius accidat, ut quaedam nova principia sint nullius momenti. Verum id negare impraesenti nobis licebit, quod omnia nova principia vana sint, quodque haec nostra ideo, quia nova sunt, rejicienda sint. Quoad prius, universalitati huic circulationem sanguinis a Celeb. HARVAEO inventam, suo aevo rem omnino novam, & vi dictae propositionis pro falsa habendam, & centum alia, opponimus. Posterius autem quod concernit, ad ipsam convenientiam principia haec inter atque phaenomena in tota hac opella obvia provocamus. Nec est, quod objicias, medicinae nihil negotii esse cum physica, sicque eo ipso assumtis hisce principiis frustra operam collocari. Nam, medicinae proprium est, circa corpus animale occupatum esse. Iam clarum est, corpus animale ex tenuissimis principiis, id est, elementis, esse conflatum, quae sola physica tradit. Unde, cum horum notitia in medicina haud dubie necessaria sit, patet eo ipso, physicam cum medicina nexu necessario cohaerere. Praeterea illud futile est, physicam vel ideo e medicina velle repudiare, quoniam eadem juxta hujus vel illius eruditi cognitionem minus feliciter tradita in medicis inefficax esse videtur. Illud si a firmo satis clavo penderet, & hoc vituperio dignum haud judicandum, quod si quis ab opere ferram unice uniceque conficendo ferram exulem cuperet, quoniam eadem diu satis reciprocata adeo aciem suam dimisit, ut operi absolvendo amplius non sit sufficiens. Remotis hac ratione removendis, nominatis principiis physicis & medicis suffulti, ad medicam pituitaequisitionem Bono cum DEO properamus, quam ut velis aequi boni-

bonique confulerè. est, quod abs te ea, qua decet, humanitate contendimus.

CAPVT I.

De Pituitae Historia.

Cur pituitae historiam adferre, animum induxerimus, exponitur §. I. Quaecnam hominum aetates pituita laborent, §. II. Quod morborum corruptio ut plurimum pituitam comitem habeat, §. III. Quod calor & frigus pituitam gignant, §. IV. Quaecnam animi & corporis dispositio pituitam admittat, §. V. Quod pituita igni commissa spissior evadat, §. VI. Quinam liquores pituitam absque igne fundant, §. VII. Quod pituita, spiritu fumigante correcta, & iterum destructa, tinct. mart. emendetur, §. IX. Quod spirit. volatiles pituitam haud disjungant, §. X. Quod spirit. acidi quandam pituitam solum fluidam reddant, §. XI. Quod dicti spiritus acidi cachecticorum pituitam suori tantum restituant, §. XII. Quod quaedam pituita, spiritibus acidis partim, partim quoque oleo tartari per deliquium, cedat, §. XIII. Quod admodum parca mixturae e spirit. vitrioli & oleo tartari per deliquium dosis pituitam corrigat, §. XIV. Quod pituitam scorbuticorum ol. tart. per deliquium unice cicurare queat, minime vero spiritus quicumque acidus, §. XV. Quod non omne alkali pituitam reducat, §. XVI. Quod salia enixa & volatilia pituitam haud subjungent, §. XVII. Quod aromata, spirit. vin. ejusque alkohol, pituitam intactam relinquunt, §. XVIII. Quod aromata, Spir. V. ejusque alkohol, cachecticorum pituitam haud doment, §. XIX. Quod gelatinosam humorum substantiam, a parte eorum serosa tinctura martis styptica segregatam, cum eadem spirit. sulphuris reduniat, §. XX. Quod tinct. mart. pituitam reducat, §. XXI. Quod tinct. mart. cum spirit. vin. & aqua destillata idem praestet, quod sibi relictæ efficit, modo largior mix-

turac dosis fuerit adhibita, §. XXII. Quod eadem pituitam viscidam vitream spissorem reddiderit, §. XXIII. Quod dicti pituitam reducendi modi ad pituitam albam unice spectent, §. XXIV. Quod pituita omnis percussione saepius iterata fluori pristino reddi queat, §. XXV. Quod semen coagulatum spiritus sulphuris fluidum reddiderit, §. XXVI. Quod idem semen ol. tartari per deliquium crassius fuerit redditum, §. XXVII. Qui pituita ejusque fibræ una excretæ per microscopium compareant, §. XXVIII. & §. XXIX.

§. I.

Vera judicii operatio præviã ejus rei cognitionem sensualem requirit, circa quam illa juxta tritum illud occupatur: Nihil est in intellectu, quod non prius fuerit in sensu. Dogmatici inde Medici est, ut historiam objecti sui probe probeque habeat perspectam, antequam judiciosæ objecti sui cognitionis periculum faciat. Iudicio enim hic unice vagam empiricorum notitiam eluctatur. Vilius nobis hinc est historiam pituitæ paucis præmittere, ne per saltum ad pituitæ judiciosam inquisitionem transisse videamur. Quicquid igitur de objecto nostro sensibus usurpare hucusque licuit, id in sequentibus offendes adumbratum.

§. II. Pituita pusiones, pueri, nec non ætate confecti, magis conflantur, quam quos ætas tum juvenilis, tum virilis, non solum ab hoc malo, sed & aliis, præstat incolumes.

§. III. Pituita ii maxime laborant, quorum morbos inepta medicamentorum applicatio corrumpit. Imo, hos ipsos una cum pituita insignis humoris peregrini copia non raro accedit. Quod vel in febribus quotidianæ experientiae res est. Nam his ex morbis, vel nimia humorum expansione, vel etiam eorundem contractione, multi alii morbi propullulant.

Hinc

Hinc salium volatiliū abufum, nec non adstringentium, foecundam morborum pituitoforum matrem eſſe, laudibus yix ſatis deprædicanda quorundam prædicorum induſtria notavit.

§. IV. Calor æque ac frigus noſtro corpori pituitam inducunt, ſi illud ipſum inſolito modo urferint. Et perinde eſt, utrum interne an externe dictæ cauſæ violentia ſua corpus humanum fuerint aggreſſæ.

§. V. Quibus, animo & corpore vitam inertem degere, volupe eſt, & hos pituita non ſolum affligi, ſed & ad mortis limina perducī, haud raro obſervamus. Quod ipſum iis quoque ſolet contingere, qui utroque, animo nempe & corpore, ſingulariter alacres exiſtunt.

7 §. VI. Pituita hæc, quaecunque eadem fuerit, ſi igni fuerit ſubjecta, priſtinum fluorem haud acquirit, ſed potius in pituitam longe tenaciorem abit.

§. VII. Nullus liquor, in quantum nobis conſtat, ſive ſpiritus, ſive alius, abſque ignis adminiculo pituitam fluidam reddit. Ex quo tamen cenſu ſpirit. fumigans una cum tincturis martis ſtypticis excipiendus. Dictæ namque tincturæ citra ignis auxilium pituitam fundunt. Aſt longe melius hac in re officio ſuo jam nominatus ſpiritus fungitur. Inſtillavimus enim non una vice ſpiritus hujus unam vel duas guttulas, quarum virtute, præeunte efferveſcentia, citra ignis beneficium pituitam fluxam recepimus.

§. VIII. Commiſimus quoque dicti ſpirit. fumigantis ducen-
teſimam partem cum ſpirit. vini rectificatiſſimo. De qua mix-
tura tribus guttulis pituitam irrigavimus. Inde orta eſt lenis
efferveſcentia, cujus exitus pituitam perfecte fluidam reliquit.
Quod ipſum admiratione dignum, cum ſpirit. vini virtute coa-
gulandi pituitam præditum alia vice obſervaverimus. Videbis
id ipſum infra §. XVIII. annotatum.

§. IX. Ad haec illud quoque spectat, quod spirit. fumigans, quamvis pituitam prompte fatis fundat, prout hujus rei mentionem paulo ante injecimus, nimium adsumtus salivam in pituitam mutet. Quae recens producta pituita tinct. mart. suo fluori iterum restitui potest. Verum si & hac tinctura nimis diu continuaveris, pristinam pituitam reducem videbis. Hanc autem pituitam spiritu fumigante rursus corrigere poteris.

§. X. Spirit. volatiles, quos inter spirit. C. C. fuliginis; salammoniacum, & tartar. retuleris, pituitam fluidam minime reddunt, quamvis etiam ignem in auxilium vocaveris. At, id silentio transeundum haud est, quod dictos spirit. volatiles ab omni sale fixo alcalico vacuos esse oporteat, si eum effectum, quem jam nominavimus, sistere debeant.

§. XI. Spirit. acidi omnes pituitam, praeter crassam illam & opacam, igne accedente fluiditati restituunt. Interea tamen hoc neutiquam duximus dissimulandum, quod nominatorum spirituum ministerio una pituita altera magis soluta compareat.

§. XII. Datur vero insuper aliqua pituita minus crassa, cui dissolvendae spirit. acidos prorsus impares deprehendes, quae scorbuticis maxime familiaris est. Tenacitate sua itaque spirit. acidi eam pituitam solum exuunt, quam vocamus cachecticam. Quod ipsum ex sequentibus ad liquidum reddi poterit. Miscuimus aliquando hominis faucium erosionem, linguaeque pustulis, absque tussi laborantis, pituitam cum spirit. vitriol. sulph. nitri dulcis, Elix. vitriol. Mynsichti, eandemque mediante cochleari igni commisimus, quo facto dicta pituita tenacior atque spissior evasit. Sumimus igitur aliam dictae pituitae partem cum oleo tart. vel cinerum clavellatorum combinatam, quae, postquam ebullit, optime fluxit, & fluida diu permanfit.

§. XIII.

§. XIII. Iuvenis cujusdam scorbutici pituitae unam alterave guttulam dictorum spirit. acidorum affudimus. Quam igni adnotam, dimidia ex parte solutam conspeximus. Aliam hinc ejusdem pituitae partem sumimus, quae oleo tart. impregnata, adhibito eodem artificio, iterum nonnisi ex parte solvebatur. Qua re commoti, aliam rursus nominatae pituitae quantitatem nostro examini subjecimus, & quidem hac ratione, ut eidem primo loco spirit. sulph. admisceremus, & tunc demum ol. tart. per deliquium. Quo peracto illud effecimus, ut pituita haec pertinacem spissitudinem ex toto amitteret.

§. XIV. Et, quod miraberis, experimentum hoc adeo votis nostris respondit, ut pituita, mixtura e spirit. vitriol. & ol. tart. per deliquium soluta, hunc quoque effectum post se relinqueret, quo ab effusa fluxa pituita residuum recenti pituitae solvendae jamjam sufficeret. Quamvis etiam priori solutioni admodum paucas nominatae mixturae guttulas impenderimus.

§. XV. Quamobrem illud ex dictis nobis patere videtur, quod pituitam scorbuticis propriam ol. tart. per deliquium unice uniceque solvat. Quod ipsum insuper ex sequentibus majus robur adhuc acquireret. Usus fuerat non nemo diu satis spirit. sulph. & quidem frustra, adeo, ut eundem mala e pituita haec oriunda non unquam facerent missum. Conjunximus igitur cum hujus aegri pituita unam atque alteram guttulam spirit. sulph. Ast, non nisi exigua hujus pituitae pars ad pristinum fluorem rediit, & major ejus pars majorem tenacitatem induit, Admiscuimus hinc alii portioni ejusdem pituitae ol. tart. per deliquium. Quae pituita supra ignem tota fluida facta fuit, ita, ut limpidiori aquae vix ac ne vix quidem cederet.

§. XVI. Et quo certiores redderemur, an omne alcali pituitam cachecticorum fluxam faceret, dictae pituitae parti cui-dam tinct. antimonii guttulas tres adjecimus. Ast pituita haec cum tinct. antimonii commixta, igni cum fuisset commissa, negotii nostri eventum minus exoptatum exhibebat. Haec namque pituita non solum non minus tenax & spissa fuit conspecta, sed & adhuc longe spissior & tenacior.

§. XVII. Plerique medici in ea opinione versantur, ac si salia maxime enixa & volatilia pituitam incidant, sicque eandem penitus e medio tollant. Verum, dicta salia modo haecenus exposito nihil pituitae solvere, fida satis experientia testatur. Tartarus enim vitriolatus, sal digestivum Sylvii, cremor tartari, nitrum, & sal commune, aliudve simile, pituitam e corpore excretam, nostraque encheiresi tractatam, prorsus non solvunt. Et quod ad volatilia, spirit. salis, sal ammoniacum nostro adfero veritatem adstruet. Hic namque vel solum, vel etiam una cum oleo tart. per deliquium, cum pituita commixtus, eandem spissiozem adhuc reddit. Quod tamen secus accidit, si idem spirit., vel alius similis, cum spirit. quocunque acido uniatur,

§. XVIII. Idem quoque valet de aromatibus, spirit. vini, ejusque alkohol. Horum enim virtus in dissolvenda pituita ita nos defecit, prout eadem medicos horum activitate nixos plus simplici vice hucusque falsos habuit. Nulla vel tinctura vel essentia aromatica nostro modo vel minimam pituitae partem reduxit, sed potius longe spissiozem eandem effecit. Quod ipsum quoque de spirit. vini fatendum, utpote quem una cum oleo tart. per deliquium pituitae frustra immisimus.

§. XIX. Nolumus equidem incicias ire, quod dictum oleum & spiritus, facta in ventriculo exsolutione, aliud quidpiam

piam praesent, quam quod in conjunctione cum aliis exhibent. Ipsi enim hac de re vel ex sequenti experimento edocti sumus, ubi elixirium vitrioli Mynsichti pituitae nihil fluiditatis primo intuitu conciliavit, evaporatum tamen effectum exoptatum exhibuit. Interea illud pro vero habemus, aromata, spirit. vini, ejusdemque alkohol, pituitam cachecticis contingentem, neque interne, neque externe, experientia multiplici teste, liquidam reddere.

§. XX. Tinct. mart. stypticae si vel una saltem guttula vel salivae, vel pituitae non penitus emortuae, affundatur, gelatina a sero mox discedit, idque fluidissimum post se relinquit. Quae pars gelatinosa iterum cum sero suo jungitur, modo eandem una vel altera spiritus sulph. guttula accesserit. Quod ipsum quoque cum urina eadem ratione atque experientia non una vice tentavimus. Verum haec omnia, quorum mentionem jam fecimus, absque ullo ignis juvamine praestitimus.

§. XXI. Quod si usus acidorum internus in subjecto, pituita infarcto, praemittatur, atque deinceps ejusmodi pituitae tinct. mart. una alterave guttula affundatur, illud exinde oritur, ut sub initium eadem coaguli speciem prae se ferat, post vero tota fluida evadat.

§. XXII. Iunximus hujus tinct. mart. guttulas XII. spirit. V. ℥ij. & aquae destillatae ℥j. Mixturae hujus X. guttulis pituitae instillatis id effecimus, quod una dictae tincturae guttula nobis plus simplici vice praeslitit.

§. XXIII. Ast hanc saepius allegatam tinct. alio tempore pituitae viscidiori instillavimus, quam alias stylo veterum vitream vocamus. Rei autem hujus effectus ab antecedenti plane abludebat. Pituita enim haec, loco exoptatae fluiditatis, majorem longe consistentiam contrahebat.

§. XXIV,

§. XXIV. Verum, dicti pituitam reducendi modi non nisi eam concernunt, quam color albus prae flava commendat. Flava quippe adeo rebellis est consistentiae, ut eadem, expositis hucusque pituitam corrigendi subsidiis, cum amissa fluiditate reconciliari nequeat.

§. XXV. Pituitam vero quamcunque, volae manus si eam immiseris, & digito ex alto demisso subinde percusseris, post aliquod ictus fluidam nancisceris. Quo artificio & ipsam flavam atque mortuam pituitam ad miraculum perdomatam deprehendes, cum eadem aliquem fluorem resumat. Soluta hac ratione pituita illibatam fluiditatem retinuit.

§. XXVI. Seminis pollutione nocturna rejecti partibus coagulatis spirit. sulph. affudimus. Qui spirit. statim id effecit, ut coagulatae partes a se invicem discesserint, sicque semen ab omni parte fluidum nostro obtutui exhibuerint.

§. XXVII. Sumimus & aliam ejusdem seminis partem, eandemque aliquot guttulis ol. tart. per deliquium conspersimus. Quo patrato dictum semen alia facie comparebat. Illud namque semen in longe crassiorem massam coibat, quam qua antea fuerat praeditum.

§. XXVIII. Omnis pituita, sive eadem fuerit crassa, sive limpidior, microscopio indita, e meris corpusculis rotundis conflata videtur, & ita quidem, ut dicta corpuscula immediate, id est, absque ullo corpusculo alieno interveniente, inter se invicem cohaereant.

§. XXXIX. Tandem & illud notatu dignum, quod una cum pituita ejectas concernit fibras, quas pulli lumbrici figuram a vasis capillaribus effictam referre, haud injuria dixeris; & eae microscopio subjectae corpuscula rotunda immediate connexa exhibent. Maxima horum corpusculorum seminis milii magnitudinem admittunt. Ast magna haec corpuscula
minimam

minimam fibrarum partem absolvunt. Plurima enim harum fibrarum corpuscula vix XX. seminis milii partem magnitudine sua aequant. Interea singulorum centra lucidum quid circumquaque eradians perhibent.

CAP. II.

DE

Aequilibrio spiritus vitalis, seu mercurii, & humoris.

Cur de aequilibrio hic agatur, §. I. Quid aequilibrium in genere sibi velit, §. II. Cur existentia spiritus, & in specie vitalis, exponenda sit, §. III. Quenam dubia adversus spiritus nervorum Cel. BIDLOO vexent, §. IV. Praejudicium aliquod medicorum destruitur, §. V. Recensita Cel. BIDLOO dubia remouentur, §. VI. Spirituum existentia probatur, §. VI. Elementa corporum Excell. Dn. Praesidis commonstrantur, §. VIII. Spiritus in animalelem & vitalem dividitur, §. IX. Spiritus vitalis a posteriori probatur, §. X. Aëris natura explicatur, §. XI. Unio corporum physica declaratur, §. XII. Aequilibrium spiritus vitalis & humoris exponitur, §. XIII.

. I.

Postquam historiam pituitae ad finem perduximus, quam cautus sensuum usus subministravit, instituti ratio postulat, ut ad ea progrediamur, quae iudicium suppeditabit. Verum, ne veritates pituitam speciatim concernentes solum in medium proferendo id efficiamus, quo minus iisdem fides adhibeatur, de aequilibrio hoc paucis in praesenti agere, animum induimus.

§. II. Aequilibrium hoc e mechanismo huc transtulimus, idque ob melioris termini defectum, qui nostro sensui satisfaceret. Veniam inde dabis, vocis hujus significatum cum videris aliquomodo immutatum. Quid confusionis dicta immutatio forte inferre poterit, id data definitio extricabit. Significat idem hoc loco nihil aliud, quam actionis & reactionis, tum humoris in mercurium, tum mercurii in proprium humorem, exactam aequalitatem.

§. III. Ast, cum de mercurii hujus, seu, quod idem est, spiritus vitalis, existentia non aequae convenient inter se eruditi, ac de humoris probatione: nostrarum partium esse videtur, missis humoribus, dicti spiritus existentiam evincere. Hoc ut eo solidius fiat, ad dubia Celeb. G. BIDDLEO paucis respondere lubet, antequam ipsam demonstrationem suppeditemus. Haec enim dubia multa auctoritate nitentia disensa si videris, spem concipimus, fore, ut in nostram sententiam eo facilius descendas.

§. IV. Recurrunt attem dubia ejusdem in Exercit. Anatomico - Chirurgicis Exercit. I. ad tria haecce momenta, quorum vi prorsus imaginaria inductus omnem spiritum, & per consequens etiam hunc, qui nobis hoc loco audit vitalis, negat: I. Quod nervi inferius & superius ligati, neque extrantiam pneumaticam, neque intra eandem sub campana intramecant; II. Quod opticis instrumentis nervi subjecti tubulosi haud compareant; III. demum, quod nervi diversimode laesi nihil liquoris fundant.

§. V. Ad singula responsuri, praesudicium aliquod ante omnia detegemus, quo multi medicorum praecoepati sibi habent persuasum, ac si omne veritatum medicarum scrutinium nudaesensuum applicationi tribuendum. Quo ipso cognitionem vulgarem cum erudita rerum notitia confundunt, prorsus ignari,

ignari, quemnam in finem iudicium a Summo Numine concessum nobis sit. Quod si solus sensus omnibus rebus cognoscendis sufficeret, nos penitus lateret, cur eruditis medicis societas humana opus haberet. Ea namque sensuum acie, qua pollet eruditus, empiricus etiam gaudet. At, empiricus omni sensuum excellentia multis modis errores errat, nec tantos progressus in medicis facit, quam quos dogmaticus. Quapropter multa ad vitae & sanitatis conservacionem pernecessaria sensus subterfugiunt. Hinc, ne his ipsis carere necessum habeamus, iudicium a DEO in subsidium datum deprehendimus. Ex quo illud facili negotio sequi observabis, dari quasdam veritates in re medica non raro obvias, non a sensu, sed a iudicio, ortum suum derivantes. Quo ipso praecudicium destructum nullus forte inficias ibis.

§. VI. Hoc ipsum praecudicium in causa fuit, ut jam allegatus BIDLOO spiritus negare, nullus unquam dubitavit. Imaginabatur enim sibi, spiritus e substantia sensibus, & speciatim visui, obvia consistere. Quos tamen non solum nostra, sed & plurium eorundemque haud exiguae famae medicorum sententia, sensus fugientes deprehendes. Et ut hac in parte etiam fidem nostram liberemus, Magnifici Dn. D. RIVINI, Praeceptoris nostri grata mente colendi Disputationem VIII. in fasciculo Dissertationum Medicarum de spiritu hominis vitali Cap. I. citasse, inpraesenti sufficiat. Inde facile videre est, qui ejusdem difficultates nihil contra spiritus sint effecturae. Materia quippe spirituum cum oculos deficiat, viae etiam ejusdem nobis ut sint obscurae, ex ipsa viarum & materiae transfiguratione convenientia fluit. Nullum igitur est primum argumentum, quo ad non existentes spiritus a deficiente nervorum ligamentorum intumescencia concludit. Omne corpus nostrum perspirabile est, hinc etiam ipsa nervorum substantia perspirabilitate sua praedita recte conjiectur. Jam quicquid transpiratio-

nem admittit, illud poris ut sit instructum, res est extra omnem dubitationem posita. Quare poros etiam nervis competere, merito inferre licebit. Qui nervorum pori spiritibus ligatura impeditis vel ob id exitum concedunt, quoniam magnitudo spirituum invisibilium pororum horum magnitudine longe inferior est. Qui spirituum transitus a natura minime denegatus efficit, ut nervi utrinque ligati neque extra antliam pneumaticam, neque intra eandem sub campana ullius praebeant tumorem. Nam ad quemcunque tumorem requiritur, ut materia quaedam sensibilis intra vas aliquod quantitatem consuetam excedens retineatur. Nec melius robur secundo argumento inest, quo ob tubulos in nervis per optica subsidia haud comparantes spiritus negat. Instrumenta optica non omnes vias demonstrare possunt. Nemo enim vel optimo microscopio vias unquam vidit, quibus lumen vitri substantiam permeat. Nemo praeterea aerae magneticae vias oculis usurpavit, cum eadem, asseres lapides atque metalla transiens, acum magneticam pro lubitu hinc & inde commoveat. Imo, ne crassos quidem meatus microscopiis detegere licet, si vel collapsi sint, nullaque materia expansi, vel tenuissimis valvulis conniventibus oclusi, prout cum vasis lymphaticis sese res habet. Nec dicta subsidia optica omnes substantias subtiles oculis nostris exponunt. Ipte diligentissimus LEEUWENHOECK in Arcanis Nat. P. II. p. m. 558. de quibusdam substantiis mentionem facit, quas non nisi ope caloris expansas per microscopia cernere licuit. Inde nulla est consequentia, a viis spirituum per microscopia non visis ad eorundem negationem argumentari. Quod tertium demum argumentum concernit, illud in praesenti vel ideo nostrum haud facimus, quoniam eos saltem stringit, qui spiritus sub lymphâ quadam nervea crasse satis sibi ob oculos posuerunt. Quod omne a nostra opinione prorsus alienum ex sequentibus aequè ac ex jam dictis cuilibet facile apparebit.

§. VII. Cum itaque haec argumenta nullius valoris sint, nec facile quicquam aptius dictis spiritibus inveneris, ex quo omnia oeconomiae animalis phaenomena rectius fluant, prout in subsequenter poteris animadvertere: Post haec duo momenta nihil amplius restabit, quo impeditus spirituum nervis inexistentium veritatem in dubium voces. Nec est, cur hunc probandi modum instantis ad modum concludendi suspectum reddas, falsas nimirum hypotheses phaenomenis exinde fluentibus copiose satis stipatas objiciendo. Hoc enim praevidentes illum studiose jam limitavimus, cum non solum omnia nervorum phaenomena, sed & eadem legitima connexionem, e nostra de spiritibus hypothesi fluere supra dixerimus. Si itaque ad hanc demonstrationem aliquam veram instantiam suppeditaveris, veritatis amore allecti victas manus dabimus. Sin minus, eo usque nostram hypothesin tuebimur, donec locum ejus melior suffecerit. Et quod aliorum momenta nostram hypothesin corroborantia concernit, eadem apud Celeb. R. VIEUSSENS in Neurograph. Univ. L. I. c. XV. nec non apud Magnificum Dn. D. JOH. BOHNIUM, in Circuli Anatomico - Physiologici Progymnasiate XIX. p. m. 268. in unum fasciculum coacta videbis. Quae tamen rationes non seorsim, sed junctim sumendae sunt. Veritatis enim probabilis est, ut ex concursu phaenomenorum ex una suppositione fluentium demum exsurgat.

§. VIII. Et quo adhuc distinctius spiritus diversitatem queas concipere, domestica corporum principia jam exponere lubet. Quaevis corpora naturalia virtute sese expandendi & rursus contrahendi gaudere, res est, de qua eos inter maxime constat, quibus, in augmentando experimentorum apparatu desudare, nunquam grave est. Hanc autem virtutem in fluidis

dis a nifu cujusvis puncti in quocunque corpore quaquaversum tendentis vulgo explicant. Cujusvis puncti nifus substantialiter explicatur, nulla ratione melius comprehendi vix poterit, quam per particulam aetheris radiantem. Aetheri enim omnes 16 fere Philosophi vim sese expandendi concedunt. Et, cum nifus sit species motus, isque sibi relictus ad quietem sponte tendat, ipsa ratio postulat, ut quaedam, praeter aetheris particulam, alia adhuc detur substantia, quae, aetheris motum coercendo, nifum cujusvis puncti confervet. Hanc substantiam nonnisi per bullulam, virtute se movendi a peripheria ad centrum propriam praeditam, nobis imaginamur. Haec enim cum aethere intra vacuum suum concludat, expansioni aetheris motu suo contractivo contranitando, nifum dictorum punctorum eleganter exponit. Quae duae substantiae cum omnibus corporibus communes sint, adeo, ut ex iisdem eorum fluant phaenomena, eas jure cum Excell. Dn. D. Praefide pro corporum principiis, vel proprio nomine, pro elementis, venditamus. De quibus pluribus agentem laudati autoris Physicam Divinam suo loco poteris consulere. Huc insuper & ea faciunt, quae ATHANASIVS KIRCHERUS in Mundo subterraneo L. VIII. de salibus affert. Ait enim loco citato: *Esse in salinis corporibus vim actinobolicam* (quam nostro sensu cum particulis radiantibus exacte correspondentem radiativam diceremus) *experientia multorum annorum nos docuit. Consistit autem haec vis in eo, quod spiritus, in salis corporibus abditus, ex se & sua natura & appetitu quodam naturali e centro prodians in circumferentiam, corpuscula protrusione paulatim in radios dispescat.*

§. IX. His explicatis ad ipsam spirituum in nervis reconditorum diversitatem demonstrandam progredimur, quam juxta haec principia corporum examinare, animus est. Est autem spiritus, de quo multis verba jam fecimus, usu sic jubente

te improprie dictus, substantia mechanica invisibilis activa. Jam autem praeter declarata elementa non nisi aër datur, qui visui nostro haud patet. Unde spiritus vel aëre, vel elemento, vel utroque absolvetur. At nihil obstat, quo minus sit utrumque. Hinc spiritus hic aëre partim, partim quoque elemento constabit. Verum bullula, particula radiante exclusa, 17 omni activitate propter proprium connivendi motum destituitur. Quod ipsum secus sese habet cum aethere, utpote qui motum suum absque bullularum concursu adhuc retinet. Unde sola particula radians & aër spiritus constituunt. Quare duo sunt spiritus, unus, qui elemento, id est, particula radiante constituitur; alter, qui aëre absolvitur. Prior animalis audit; posterior vero vitalis, qui nostrae cognitionis hoc loco est. Duplicem hunc spiritum, praeter haec, ipsa nervorum phaenomena optime demonstrant, utpote quae ex hac ipsa spirituum dualitate possunt declarari.

§. X. Spiritus hic vitalis quod sit aër, quodque nostra ex hypothese cum humoribus sit conjunctus, illud omni a posteriori nunc ostendere allaborabimus. Sanguis e corpore animali recens emissus sola percussione a coagulatione ad tempus vindicatur. Hac vero remittente praevia vaporis emanatione statim coalescit, & formam coaguli induit. Ex quo illud patet, quod medium fluiditatem sanguini concilians sub specie vaporis decesserit. Qui vapor aëris naturam refert, aërem atmosphaericum nostrum cum penitus subeat. Cum igitur hac evaporatine medium fluorem humoribus conservans decedat, & haec non obstante agitated sanguis adhuc fluidius permaneat; probabile est, ipsum aërem atmosphaericum quaedam suppeditare corpuscula, quae matuum percussione cum sanguine unita dictum humorem fluidum praestant. Idem quoque cum ipsa pituita, in vola manus sola digiti crebra immissione fluiditati

ditati restituta, contingit, & quidem longe manifestius, quam illud ipsum sanguini accidisse diximus. Imo omnibus maximum pro nostra stabilienda hypothefi argumentum fequens phaenomenon exhibet, ubi M. S. partem sub campana antliae pneumaticae infignem aëris copiam dimiffiffe, non una tantum experientia docuit.

§. XI. Ad solidam fpiritus noftri vitalis notitiam cum & illud pertineat, noffe caufaliter, quid aër fit; & hujus naturam hoc loco declaraffe, neminem poenitebit. Aër inter corpora naturalia omnium confenfu refertur, ideoque idem juxta fuperius indicata corporum principia bullulis atque particulis aetheris radiantibus conftat. Verum, cum ad corporum naturalium naturam indagandam hujus vel illius individui corporalis genus cognoviffe, haud fufficiat; nec hic in demonftratis bullulis atque particulis nobis erit acquiefcendum. Quod igitur naturam aëris fpecialius exponit, eft, quod ex unica faltem bullula & pluribus vel paucioribus aetheris particulis fit compofitus. Hinc etiam, quod unam bullulam aërem conflituentem fpectat, aër oculorum aciem fubterfugit. Unica enim haec bullula non tantum conflitentiae habet, quantum ad lumen verfus oculos refleclendum fecundum receptam vifionis hypothefin requiritur. Plures enim fibi invicem fuperimpofitae bullulae eam demum corporibus conciliant conflitentiam, feu potius crallitiam, qua eadem lumen incidens iterum refleclunt. Quod vero, ratione particularum, diverfam earundem quantitatem aër abli-guriat, id ex fubfequentibus demonftrato facillimum eft. Aër nofter atmofphaericus hyeme longe pauciores particulas aethereas inter fe recondit, quam quas aestivo tempore veluti carcere inclufas tenet. Quod ipsum quoque fpeculum caufticum longe clarius monftrat, utpote quo in fubfidium vocato aër in focum ejus incidens adeo aethere ad ultimum adimpletur, ut
idem

idem aer, antea infimum caloris gradum exhibens, ignis naturam demum induat.

§. XII. Omne corpus mobile pressum eo cedit, ubi idem minor resistentia urget. Ex quo fieri solet, ut bullulis urgentibus particularum radiantium apices pro diversa contractione diversimode quoque e poris promineant. Quod ipsum etiam microscopio vidit LEEUWENHOECK, de quo vide Dn. Praefidis objectiones p. 32. experiment. V. Aequales itaque ut sint harum particularum e corpusculis conjungendae prominentiae, aequalis etiam ut sit corpusculorum horum caeteris paribus contractio, necessum est. Aequalis enim haec duo inter corpuscula particularum emicatio verum unionis physicae principium esse videtur. Hoc namque pacto prominentes particularum radii spatia vicinorum corpusculorum inter radios mutuo ab utraque parte aequaliter subintrant. Quippe juxta superius allegatum axioma etiam in dictis vacuis contiguorum corpusculorum nulla resistentia datur. Unde quoque est, quod
 19 Excell. Dn. Praeses omnem corpusculorum perfectam connectionem aequali eorundem magnitudini attribuat. A contractione enim bullularum omnis corpusculorum magnitudo dependet. Hinc ubi dicta contractio aequalis est, ibi etiam magnitudo est aequalis. Jam juxta nostrum unionis principium aequalis corpusculorum conjungendorum eradiatio requiritur, haec autem ab aequali corpusculorum contractione proficiscitur. Exinde patescit, qui corpuscula unienda inter se invicem similem magnitudinem servare debeant. Verum, corpusculorum aequalitas hoc loco ita quoque sumenda est, ut gradualem magnitudinis differentiam ad hanc aequalitatem referas. Nam mutuus radorum ingressus adhuc duobus corpusculis conceditur, quod essentiale est unionis requisitum. Unde duplex datur unio: una, quae magnitudinem corpusculorum & nobilitatem elementorum exacte similem pro fundamento habet,
 Tom. VII. D d d quam

quam perfectam vocamus; altera, cui exacta ista similitudo des-
est, & hanc imperfectam dicimus. Prioris unionis exemplum
praebet hydrargyrum cum hydrargyro disperso facile conjun-
gendum: Posterioris vero oleum cum bile vel vitello ovorum
uniendum. Quod si autem magnitudo & nobilitas prorsus in-
aequalis sit, particulae nimium pressae in contiguum minus
nobile, ob idque non adeo resistens corpusculum, per mo-
dum aequationis aetherae transibunt, uti videre est in lauda-
ta Physica Divina L. II. c. V. §. 33. & sic unionis vinculum la-
xabunt.

§. XIII. In superioribus jamjam demonstratum fuit;
quod spiritus vitalis sit aër, quodque idem cum humoribus no-
stri corporis unitus sit. Unio autem haec cum sit ad statum
hominis naturalem referenda, eadem non imperfecta prorsus
esse debet. Unde quoque necessum est, ut bullularum spiri-
tum vitalem constituentium vis robor bullularum humores ef-
ficientium longe superet. Hoc enim pacto spiritus vitalis tan-
tum roboris sese contrahendi habet, quantum humoris corpu-
scula a contractione simultanea plurium bullularum desumunt.
Hinc spiritum inter & humoris corpuscula aequale erit robor,
hinc etiam solidum unionis fundamentum ipsis continget. Nul-
la namque hac ratione aequatio aetherea extimescenda est, qua
unio jam facta rursus destrui posset. Imo aequalis quoque spi-
ritus vitalis perfecti & humorum magnitudo adest. Qua ratione
spiritus vitalis & humoris corpuscula perfecta unione gaudent,
ideoque ab omni corruptione libera sunt. Contrarium si vel
spiritui vitali, vel etiam humori, acciderit, unio quidem ad-
huc obtinebit, sed imperfecta. Quae cum sit temporaria sal-
tem, statim ac fuerit destructa, ipsam humorum integritatem
pessum dat. Qui hactenus spiritus vitalis & humoris respectus
intuitu unionis cum actionum & reactionum exactam aequali-
tatem sibi postulet, & idem aequilibrium sibi velit, prout sub
ini-

initium hujus capitis dictum: in promptu jam est nostra aequilibrii species causaliter descripta. Est nimirum aequilibrium spiritus vitalis & humoris nihil aliud, quam actionis & reactionis aequalitas a spiritus vitalis & humoralium corpusculorum robore sese contrahendi proficiscens, cujus finis est, ut utriusque corpuscula perpetuo maneant unita. Finem igitur huic capiti imponimus, postquam hac ratione demonstrata sunt, quae demonstranda erant, ad ea, quae pituitam specialius concernunt, nunc progressuri.

C A P V T II.

De Causa & Differentiis Pituitae.

Quotuplex physica corporum unio sit, & quaenam hujus unionis species humoribus animalibus naturaliter competat, §. I. Qui humores, destructa hac unionis specie, immediata connexionione in pituitam concreverint, §. II. Quod humorum nostrorum visibilis, & perfecta substantia gelatinosa sit, §. III. Quod ideo omnis pituita humorum nostrorum gelatinosae substantiae sit, §. IV. Quid denique proprie pituita sit, & qui eadem pro humorum diversitate differat, §. V. Qui ex hac ipsa hypothese omnis pituitae historia Cap. I. enarrata suat, a §. VI. usque ad finem. Qui pusiones, pueri, senes, & morbis corruptis afflicti, pituita abundant, §. VI. Qui corporis calor excedens, ignis, spirit. C. C. fuliginis, sal ammoniac. spirit. vini. & spirit. fumigans diutius justo adhibitus, in quibusdam pituitam exhibeant, §. VII. Qui frigus, & spirit. sulph. in corporibus praedispositis pituitam producant, §. VIII. Quid pituitae reductio sibi velit, & quotuplex eadem sit, §. IX. Qui pituitae reductio, qua spiritus vitalis laxa adhuc cum pituita cohaerens cum humore reduntur, vel expansione ejusdem, vel contractione, peragatur, §. X. Qui pituitam a mercurio nimis contracto spirit. fumigans,

Et ol. tart. per deliquium, prae spirit. sulphuris fundant, §. XI. Qui pituitam a mercurio nimis expanso tinct. mart. slypticæ, spirit. vitriol. nitrum, sal commune & sulph. reducant; §. XII. Qui tandem propter denegatam unionem spirit. pituitam ignis auxilio fundentes, eandem absque eodem non solvant; qui ob eandem rationem ol. tart. non eam reducat pituitam, quam spirit. vitriol. domat, & sic vice versa; quique eandem ob causam pituitam spirit. tart. tinct. mart. tart. vitriolat. sal digestivum Sylvii, cremor tart. nitrum & sal communis nostro modo haud immutent, §. XIII.

§. I.

Varia de corporum & quidem fluidorum unione in antecedentibus protulimus, quo demonstratio subsequentiū expeditior esset. Ast, cum eidem fini quoque velificetur, diversam fluidorum conjunctionem paucis indicasse; non possumus non illud ipsum causæ atque differentiis pituitæ præmittere. Diversa hæc ratio connectendi fluida duplex est: una immediata; altera mediata. Hanc eam conjunctionem appellamus, ubi duo corpuscula visibilia, interveniente uno corpusculo aëreo, particulis suis æthereis hinc inde aequali pressione in dicti corpusculi aërei, seu mercurialis, vacua immixtis, coeunt. Illam vero, ubi absentis ejusmodi corpusculo aëreo duo corpuscula sensu patentia, radiis particularum ætheris radiantium æqualiter exporrectis, invicem inter se uniantur. Quod ad priorem unionis rationem, nihil habebis, quo nifus eandem destruere poteris. Nam & vulgo conceditur, & pridem comprobavit antlia pneumatica, quod in humoribus nostris aër satis copiosus existat. Ad quod insuper accedit, quod Ipatia bullularum interna inter radios omnis fluiditatis genuinum fundamentum constituent. Nunc autem ex superius allata corpusculorum unitorum aequali magnitudine constat, mercurium duo

duobus corpusculis conjungendis inservientem longe majora habere spatia inter radios, ac ipsa jam nominata corpuscula. Idque vel ob id, quoniam spatium illud vacuum mercurii id maxime auget, quod corpusculis humorum bullularum pluralitas demit. Mercurius enim unam bullulam pro coërcendis particulis radiantibus saltem admittit. Quod ipsum ratione corpusculorum humores nostros constituentium longe aliter sese habet. Inde quoque hic unionis modus corporibus majorem fluiditatem conciliat, quam alter, quem immediatum nuncupavimus. Cum itaque humores nostri satis conspicua fluiditate praediti sint, probabile fit, & hos dicto mediatae unionis modo compositos esse.

§. II. Et quo haec unio posteriori loco explicata semper eadem maneat, corpuscula humorum aequae ac spiritus vitalis ut sint quoad facultatem agendi inter se paria, omnino ex superius dictis necessum est. Contrarium quodsi acciderit, quod multis & prorsus diversis modis accidere potest, unio futura est temporaria. Humororum nostrorum naturae convenit, ut iidem, a primo processu in ventriculo fermentatione peracto, ulteriori digestionem perfectiores semper reddantur. Verum ne obscurum per aequae obscurum frustra demonstratum existimes, id tecum communicabimus prius, quam in nostra demonstratione pergamus, quid nobis digestio sit. Est eadem nihil aliud, quam ubi spiritibus animalibus ignobilioribus per nervorum tonum cuncta humorum corpuscula continua immixtione intra corpus impraegnantur. Hinc, si quae corpuscula humorum visibilia inaequalis facultatis respectu reliquorum in unionem venerint, aliter fieri nequit, quam ut aequali digestionem accedente aequalem hucusque servatam magnitudinem amittant. Abscedunt igitur inaequalia corpuscula a reliquorum justae magnitudinis corpusculorum unione, & inter se invi-

cem ob similem magnitudinem immediate conjunguntur, nisi peregrinus mercurius dictorum corpusculorum praeternaturalem magnitudinem aequans adfuerit. Hoc peregrino mercurio deficiente fieri solet, ut exsoluta humorum corpuscula peregrina corpus aliquod minus fluidum, visui obvium, & pituitosum exhibeant.

§. III. Jam omnis humor animalis excepto chylo gelatinosus est, modo is ad perfectionis sibi propriae gradum digestus fuerit. Quod ex eo patet, quod humor animalis omnis aequae ac reliquae gelatinae ex ossium substantia igne elicitae conspectum prodit. Prout enim gelatina cum aqua promptè unitur, & oleosam substantiam refert, sic idem quoque humoribus nostris contingit. Gelatina autem nihil aliud est, quam oleum quodvis intra corpus animale digestionem ultra modum expansum. Rei hujus veritatem vel a lactis natura accerere licet, quod subsequenter ostendent. Lacti enim sanguis juxta receptam opinionem suos natales debet, e quo reliqui humores segregantur. Verum omne lac, oleo & aqua, tertio quodam interveniente, coadunatis, oritur. Et quod ad lac naturale intra duodeni cavitatem, illud ipsum bilis accessione, ex oleo & aqua per pylorum ad dictum intestinum tenue demissis, fieri, sana suadet ratio. Nunc aqua vehiculi loco a natura per modum sitis expetita insensibili transpiratione, sudore, diuresi, atque liquida faecum alvinarum excretionem, e corpore humano iterum decedit. Bilis, ut jam monitum, lacti admixta humor perfectus est, ideoque gelatinosus. Ad minimum eadem longe aliud quidpiam exhibet, quam quod oleum est. Ex quo manifeste satis sequitur, quod ex oleo omnes humores a lacte usque ad sanguinem gignantur, quoniam a lacte reliqui oriri videntur. Oleum autem cum dicti humores vel plane non, vel saltem exiguam ejus quantitatem, praebent, & chylo excepto ad unum omnes gelatina praediti sunt, patet, quod

quod gelatina ex oleo proficiscatur, quodque reliquum oleum humoribus admixtum in eandem ulteriori digestionem abiturum fit.

§. IV. Postquam ergo, omnes humores praeter chylum gelatina absolvi, probavimus, si nempe de horum parte perfecta sermo habeatur: illud exinde deducimus, quod praeter mercurii defectum ad pituitae constitutionem gelatinosa corpuscula concurrant. Quae corpuscula immediate sibi invicem juncta ideo concluduntur, quoniam praeter hanc unionem non nisi mediata existit. Ut adeo hac sublata, illa obtineat, si adhuc unionem aliqua corpus praeditum esse debeat. Asserto huic ipsa experientia album adjicit, cum, quod concludendo affectu fuimus, ipse oculus armatus §. XXVIII. & XXIX. Cap. I. detexit. Novo rursus exemplo, quod multa judicio reperiantur, quae postmodum ipse sensus armatus comprobatur.

§. V. Ex quibus haecenus dictis jam colligimus, nostram pituitam e congerie corpusculorum gelatinosorum humoris cujuscunque gelatina praediti constare, quae, cum spiritu vitali, seu mercurio, destituatur, immediata unione coacta, & cum aqueis corpusculis nostri corporis unita est. Ad quod tamen notari meretur, quod eadem congeries nonnunquam mercurium jam dimissum visciditate sua adhuc veluti irretitum retineat. Et quoniam omni humori gelatinoso pituita competit, & humores multum a se invicem distant: diversa quoque pituita pro humorum diversitate dabitur. Jam autem humores gelatinosi chylo excepto sunt: lac perfectum, succus pancreaticus, saliva, lymphae, semen, bilis, & denique sanguis. Pituitam igitur in lactis, succi pancreatici, salivae, lymphae, seminis, bilis, & denique sanguinis, dispescere licebit. Quod sanguinis pituitam speciatim concernit, eam vel ideo rarius observamus, quoniam sanguis humores inter gelatinosos

timos intuitu homogeneitatis principatum tenet. Quod vero reliquorum humorum pituitam spectat, eam dicta sanguinis pituita multo frequentiore deprehendes, adeo, ut humores chylum proxime insequentes, quales sunt lac, succus pancreaticus, saliva, & lymphæ, omnium maxime pituitam deponant. In quantum itaque hæc de pituita data hypothesis veritati probabili respondeat, id e pituitæ historia Cap. I. consignata elucescet, si eadem ex hæc in subsequentiis rite fuerit deducta.

§. VI. Heterogeneitatem spiritus vitalis & humoris pro causa pituitæ nostræ hypothesis venditat. Ubi igitur eadem abundat, ibi etiam pituitæ proventus satis copiosus est. Jam apud pusiones, pueros, senes, & propter morbos corruptos valetudinarios, humores vel maxime sunt heterogenei. Pusiones enim & pueri propter ingluviem, senes autem & morbis corruptis laborantes propter spirituum animalium defectum ventriculo corrupto præditi sunt. Ex quo male constituto omnes humores labem contrahere, res est, de qua nemo medicorum dubitare facile aufit. Quæ labis contractio nulla alia ratione commodius procedit, quam per abortam fermenti ventriculi, ejusdemque mercurii, temperamento individui minus convenientem magnitudinem. Hac ratione cum omne corporis nostri ex alimentis derivandum incrementum unione peragatur, fieri aliter haud poterit, quam ut ex alimentis assumpta temperamento dissimilia sint. Simile namque corpusculum simili in unione corporum physica gaudet. Hinc, si mercurius ventriculi solum corruptus sit, spiritus vitalis ratione humorum temperamento convenientium heterogeneus erit; si humores ventriculi, humor quoque intuitu spiritus vitalis genuini erit heterogeneus; si demum uterque in ventriculo depravatus sit, uterque etiam, spiritus nempe vitalis & humor, erit heterogeneus.

neus. Quod ultimum efficit, ut profus alieni humores in oeconomiam animaleam introducantur. Duo priora momenta quod attinet, eadem humoribus pituitam conciliant. Utrouque quippe modo a corpusculis humorum gelatinosis mercurius post aliquod temporis spatium praeterlapsum decedit. Videtur equidem humorum heterogeneitatem bilis impedire, cum eadem intra duodenum non nisi similia olei assumat corpuscula. Ast, hoc ipsum secretionis mechanico-physicae negotium non nisi sub initium locum habet, ubi corruptio liquoris gastrici bilem nondum inquinavit. Ut adeo amplius haud obscurum sit, qui pusiones, pueri, senes, morbisque corruptis fracti, copiosa pituita quotidie fere laborent. Et quod praeterea ad morbis corruptis labefactatos speciatim spectat, eos non tantum propter dictam rationem pituita laborare opinamur, sed & propter humores heterogeneos intempestiva morborum, vel per opiata, vel per adstringentia, vel etiam per horrorem naturae incutientia, sedatione in corpore retentos. Quod vel e febris ab humorum heterogeneitate, seu discrasia, proficiscentibus quotidie videre est. Hae enim minus opportune cohibitae adeo copiosam pituitam exhibent, ut ejusmodi aegri omnis generis morbis affligantur, quos a pituita oriri unquam observarunt medici. Unde e duplici causa morbis corruptis laborantibus pituita contingit, ideoque eorum est, ut hac ipsa pituita vel maxime abundant.

§. VII. E nostra opinione de unione corporum physica supra jam declarata illud patet, quod inaequalis magnitudinis corpuscula uniri queant, modo eadem non adeo multum a se invicem discedant. Quod spiritus vitalis a corpusculis humorum gelatinosis propter diversam magnitudinem exsolutus a posteriori probat. Imo idem quoque argentum cum plumbo mixtum ostendit, utpote quo diversae nobilitatis, ob id-

que diversae magnitudinis metalla invicem uniri solent, donec igne vehementiori a se invicem disjungantur. Qui unionis modus cum sit saltem temporarius, & accedente vehementiori expansione statim dehiscat, imperfectae unionis nomine jure maclandus est. Quam ob rem, ubi imperfecta ejusmodi mercurii atque corpusculorum humores constituentium connexio adest, id est, uti medici loqui amant, mala humorum praedispositio: ibi insolens ac simultanea humorum expansio multam pituitam suppeditabit. Unde quoque est, quod calor corpora hac ratione praedisposita insolito modo accedens pituitam producat. Et quod ad pituitam jamjam existentem, itidem ex dictis sequitur, quod expansione eadem spissior reddi queat. Imperfecte namque mercurius hinc inde non penitus exsolutus laxè cum quibusdam pituitae partibus adhuc cohaeret. Quod ideo concludimus, quoniam pituitae excretae fluidae quaedam partes adhuc intertextae comparent. Quam ob causam etiam contingit, ut spirit. CC. fuliginis, & sal ammoniacum, spirit. vini rectificatissimus, & aromata, pituitam igni impositam longe tenaciorem reddant. Ad unum omnes expandendo reliquium adhuc mercurium missum faciunt, & sic, prout jam dictum, pituitam tenaciorem efficiunt. Quod de spirit. fumigante interius assumpto itidem pronunciandum. Pituita enim omnis, vel intra corpus vel extra corpus humanum constituta, imperfectam unionem notat. Hinc si pituita intra corpus vel spirit. fumigante vel alio remedio reducatur, tamen imperfecta unio remanet. Nam hac ipsa reductione nova atque naturalia corpuscula loco eorum, quae nobilitate sua pituitae gignendae causam dederunt, minime introducta fuerunt, sed antiqua male constituta corpuscula hisce remediis expansa saltem sunt eousque donec eadem contiguorum corpusculorum magnitudinem nacta, iterum unita fuerint. Hinc si spirit. fumigantis diuturniori usu correctæ jamjam pituita iterum ni-
mum

miū quantum expanditur, fieri solet, ut eadem ob imperfectam unionem iterum in pituitam deflectat. Namque hac ipsa expansione iterum spiritus vitalis antea redunitus cum gelatinosis corpusculis longe diversam magnitudinem a magnitudine corpusculorum gelatinosorum acquirit, & sic ab eorundem unione recedit. Quo facto aliter fieri nequit, quam ut pituita vetus redeat.

§. VIII. Ob eandem rationem ea, quae humorum corpuscula, & eorundem spiritum vitalem, nimium contrahunt, pituitam non solum gignunt, sed & genitam, magis adhuc coagulant. Nam cum cuncta humoris aequae ac mercurii corpuscula una contrahuntur, fieri solet, ut eadem diversam & maxime inaequalem magnitudinem nanciscantur, sicque a se invicem secedant. Quod tamen secus sese habet, aequae ac in antecedenti §. de expansione imperfectam unionem destruentem dictum, ubi nimirum perfecta unio obtinet. Nam nimia haec contractio ibi saltem pituitam producit, ubi imperfecta spiritus vitalis & humoris unio occurrit. Cumque multi hominum dentur, quos mercurii & humoris heterogeneitas dubia sanitate vexat, mirum non est, quod multi etiam a nimio frigore in morbos pituitosos incidant. Nam humores adeo contrahuntur, ut iidem, cum spiritus vitalis vel etiam humoris corpuscula reliquis contractiora & minora evadant, in unione amplius perseverare nequeant. Quod & ibidem exinde accidisse constat, ubi Cap. I. §. XV. de scorbutico ab usu spirit. sulph. indies magis magisque pituita afflicto dictum est. Scorbuticorum enim est, ut corpuscula eorum humores constituentia iusto nobiliora sint. Haec autem vim expandendi spiritus vitales vel naturales vel ignobiliores habent. Minor enim in iis est resistentia. Hinc humores scorbuticorum heterogenei, & ob id ad pituitam valde proclives juxta superius dicta

dicta sunt. Nam hi ipsi scorbuticorum humores hac ratione non nisi imperfecta unione cohaerent.

§. IX. Eucleatis nostra hypothefi pituitae phaenomenis, quae ejusdem generationem maxime fpectant, ad ea nunc progredimur explicanda, quae ejusdem reductionem Cap. I. varie tentatam refpiciunt. Reductio autem haec noftra ex hypothefi in eo maxime confiflit, ut vel novus fpiritus vitalis, feu mercurius conveniens, pituitae concilietur, vel etiam idem adhuc laxè cum pituita veluti irretitus cohaerens pro ratione caufarum, id efl, facultatum aequilibrium fpiritus & humoris deftruentium, aut expandatur aut contrahatur, ficque 28 retineatur. Quod ad primum reductionis modum attinet, eum vel hoc phaenomenon confirmat, quo pituitam fola digiti percuffione folutam experti fumus. Ubi, quid aliud dictam pituitam accefferit, quam novus fpiritus vitalis ex aëre atmofphaerico immediate proficifcens, vix excogitari potefl. Aër enim atmofphaericus nofter efl corpusculorum aëreorum omnis magnitudinis congeries. Quod ipfum fanguis ex animali recens emiffus, & fola manuum agitatione in fluore confervatus, pari ratione commonflrat.

§. X. De pituitae reductione, fola mercurii adhuc imperfecte cum eadem uniti correctione, abfolvenda acturi, eandem duplici ratione peragi ftatuimus: una ejusdem expansione; altera contractione. Idque ideo, quoniam idem nimium contractus, vel etiam nimium expansus, ab aequilibrio cum humoribus fervando, remittit. Nimium enim contractus, feu, quod idem nobis efl, nimis nobilis, quam qui pro ratione juflae humorum crafeos eflle debebat, ab humorum corpusculis diffolvitur, cum in eadem aetheris fui quantitatem vi fua contractiva intrudit, ficque propter minorem refiflentiam aethere

there suo adeo expandit, ut parvitate sua, a magnitudine di-
ctis humorum corpusculis conciliata, multum differat. Ni-
mium autem expansus, receptione aetheris vi corpusculorum
humoralium contractiva expressi, propter minorem resistentiam,
quam quae est in corpusculis humoralibus propriis, in
tantam magnitudinem excrescit, ut hac ipsa magnitudinem
corpusculorum sibi junctorum multum superet. Quo pacto
utroque modo, contractione nempe, & expansione nimia,
mercurius ab unione humorum discedit, quoniam nimis di-
spar magnitudo disjunctionis fundamentum est juxta superius
dicta. Hinc clare satis adparet, cur vel expandendo vel con-
trahendo spiritum vitalem totum hoc reductionis negotium
ad umbilicum perducendum, & hac ratione aegris pituita ob-
fessis succurrendum sit.

29 §. XI. Quod priorem pituitam reducendi modum con-
cernit, normae ad instar id maxime tenendum, ut expanden-
do rem aggrediaris, ubi a mercurio nimis contracto pituita
originem duxit. Nulla namque alia via patet, qua incedens
mercurio ob nimiam contractionem parvitate sua ab unione
exsoluto justam magnitudinem restituere posses. Ad quod in-
super accedit, quod ea, quae hunc ipsum mercurium jam
contractum adhuc magis contrahunt, minime pituitam diluant,
sed spissiore reddant, quod ipsum cum spirit. sulph. conti-
gisse opinamur, de quo Cap. I. exstat. Unde etiam est, quod
quandam pituitam, id est, eam, quae a nimis contracto mer-
curio humorum orta est, fundant spirit. fumigans, vel sibi re-
lictus, vel etiam cum spiritu vini dilutus, & ol. tart. per de-
liquium. Nam dicta medicamina insigni virtute expandendi
mercurium nimis contractum non solum ob copiosum aethe-
rem, sed & similem fere magnitudinem, pollent.

§. XII. Et quod ad alteram pituitam reducendi methodum, qua mercurius ob nimiam expansionem propemodam exsolutus pristinae unioni restituitur: illam mercurii contractione absolvendam esse, sequentia monent. Primo enim alia ratione nimium expansus mercurius ad convenientem magnitudinem redigi non potest. Nam praeternaturalis ejusdem magnitudo ab aethere nimis ingesto ex parte dependet, qui non nisi remediis eundem educentibus imminui potest, quae remedia contrahentia, seu adstringentia & acida, audiunt. Dein huc quoque facit, quod ea, quae humores, & per consequens eorundem mercurium expandunt, hoc loco plus noceant, quam profint. Nam omnis expansio vel etiam contractio corporum naturalium mercurio praedictorum per mercurium eorum fieri solet. Hinc etiam genuina ratio dependet, cur quandam pituitam fluidam tantum reddiderint tinct. mart. stypticae absque igne, spirit. vitriol. nitrum, sal & sulph. cum igne. Quod omne Cap. I. suo loco prolixius enarratum ipse poteris perlustrare.

§. XIII. Ad haec illud quoque notari meretur, quod cum omnis pituitae reductio expansione & contractione fiat, hoc autem non nisi praevia unione, omnino necessarium sit, ut ea, quae pro correctionis scopo adhibere volueris, cum mercurio pituitae laxè admixto uniri queant. Ubiunque autem medicamina intuitu priorum corpusculorum ejusdem magnitudinis sunt, ut cum pituitae corpusculis mercurialibus nulla ratione conjungi queant, ibidem quoque nulla pituitae reductio, propter deficientem inde tum expansionem, tum contractionem mercurii corpusculis pituitosis irretiti, speranda est. Ex qua deficiente unione jam explicatu facillimum est, qui quaedam medicamenta hanc vel illam pituitam, aut ex parte tantum, aut plane non, amisso fluori restituant. Apparet inde, qui spiritus quicumque absque igne pituitam haud solventes igne
ad

adjuvante demum pituitam fundant. Nam ignis eam magnitudinem utrique conciliat, quae ad unionis constitutionem necessaria est. Eandem ob rationem fit, ut pituita quaedam spirit. sulph. partim, partim quoque ol. tart. per deliquium, solvatur. Quod a pituita ex parte nimis contracta, ex parte demum nimis expansa, dependere videtur. Nam hac ratione in una eademque massa pituitosa diversae magnitudinis corpuscula adsunt, quibus unum idemque remedium propter denegatam unionem non sufficit. Diversae igitur magnitudinis, magnitudinibus pituitae diversis, respondentia remedia applicanda sunt. Hac enim ratione eadem cum pituita uniantur, & sic fluorem restituunt. Unde etiam factum, quod mixturae e spirit. vitr. & ol. tartar. per deliquium dictae pituitae solvendae par extiterit. Praeterea idem quoque affirmare licebit de spirit. tart., tinct. antimon., tart. vitriolato, sale digestivo Sylvii, cremore tartari, nitr. sale commune. Nam omnia haec recensita adeo contractis corpusculis gaudere videntur, ut eadem nec ignis adjuvatorio ad eum gradum expandi facile queant, quo mediante pituitam, si non emendare, tamen alterare possent.

CAP. IV.

De Morbis, quorum causa continens pituita est.

Quod a pituita multi morbi oriuntur, §. I. Quod a fermentatione ventriculi pituitoso bradypepsia, dyspepsia, apepsia, inappetentia, & dolor ventriculi gravativus, originem ducant, §. II. Quod a lacte coagulato vasorum lacteorum obstructions, & mammarum tumores, quandoque dependant, §. III. Quod salivae pituita asthma humerosum, tussim humidam, scrophulas, strumas, glandularum salivalium tumores, coryzas, & catarrhos, gignat, §. IV. Quod lymphae pituita prae saliva sic de-
pra-

pravata plures morbos producat, §. V. Quod a lymphâ nervorum pituitosa apoplexia, paralysis, affectus soporosi, & gutta serena, proveniant, §. VI. Quod a lymphâ membranarum corrupta dorſi dolores, peripneumonia, raucedo, hemicrania, & auditus gravitas, promanent, §. VII. Quod a lymphâ viscerum pituitosa obstructio hepatis, & lienis, derivanda sit, §. VIII. Quod a lymphâ muscutorum in pituitam versa anasarca fiat, §. IX. Quod a lymphâ genitalibus dicata gonorrhœa, fluor albus, bubones, & sarcocœle, nascantur, §. X. Quod bilis pituita corrupta lentiginos, maculas hepaticas, colorem faciei ictericum, icterum, & icterum nigrum, exhibeat, §. XI. Quod denique sanguis pituitosus variarum hæmorrhagiarum non solum, sed & polyporum, atque quorundam tumorum, causa sit, §. XII.

§. I. Quisquis pituitæ medelam novit, is quoque ex inde illud utilitatis habebit, ut multis morbis, vel eos penitus e medio tollendo, vel saltem mitigando, felici conatu obicem ponere queat. Multi namque morbi in pathologia occurrunt, quorum natales a pituita derivare, vero perquam simile est. Quod etiam ex antecedente capite liquebit, utpote quo, pituitam omnibus humoribus gelatinosis competere, notavimus. Ad quod accedit, quod eadem salivam atque lympham quam maxime comprehendat. Hi enim humores præ reliquis magis heterogenei sunt. Nam quod in reliquis diuturnior digestio ad majorem corpusculorum selectum, id est, homogeneitatem, videtur conferre, id hoc loco hosce tumores deficit. Et quo morborum a pituita oriundorum numerum inire possis, eosdem juxta humorum tractum paucis enarrare, in præsentî operæ pretium duximus.

§. II. Promissis ut damnemur, ad ventriculum primæ humorum elaborationi dicatum nos statim convertimus. In eo enim humor, vel liquoris gastrici, vel fermenti ventriculi, nomine notus hospitatur, qui eo ipso, quoniam humoris gelatinosi naturam sibi vindicat, a naturali crasi sua in pituitam nonnunquam degenerat. Qui liquor hoc modo depravatus fines a natura sibi demandatos amittit, sicque œconomiae animali multos morbos introducit. Oritur inde non solum præva alimentorum extractio, sed et fermentatio. Quæ anomaliae bradypepsias, dyspepsias, atque apepsias species hæd raro sistunt. Et cum natura probe sentiat, quod vitium a læsa prima digestionem in universam ejus œconomiam redundaturum fit, prudenti certe consilio eadem inappetentia ceu optimo tot malis obviam eundi medio succurrit. Præterea, cum omne, quod aëre naturali nisu sursum tendente destituitur, solito gravius fiat, & hæc dicti fermenti ventriculi pituita ponderis ideam naturæ imprimit, sicque gravativum ventriculi dolorem efficit.

§. III. Hinc ad lac, negotium in ventriculo absolutum proxime sequens, devolvimur. Idem enim, cum humor gelatinosus fit, in pituitam quandoque abit. Cunque quilibet humor ibi maxime impuritates suas, quas inter pituita occurrit, deponat, ubi locus eidem a natura assignatus est; clarum est, quare pituita lactis intra vasa lactea & mammas subsideat. Quæ lactis coagulati subsidentia vasorum lacteorum obstructions & mammarum tumores quandoque satis periculosi fiunt.

§. IV. Salivam quod concernit, & eam in morborum pituitosorum generatione proliferam satis quilibet medicorum novit. Locus ejusdem, in quo eadem non tantum digeri, sed & a natura variis usibus destinari solet, amplius satis atque late patens est. Unde copiosi aequè ac varii morbi ab ejusdem pituita geniti prostant. Excitat enim eadem asthma humoro-

sum atque tussim humidam in pulmonibus; in glandulis arteriae asperae serophulas atque strumas; intra oris & faucium cavitatem tonsillarum, uvulae, & glandularum sublingualium tumores; in narium membrana, quam vocant pituitariam, coryzam & catarrhos.

§. V. Ad lympham accedentes idem propemodum de ea pronunciandum esse arbitramur, quod in antecedenti de saliva dictum fuit. Eadem adeo multiplici morborum prole est conspicua, ut eorum computus pituitosos salivae morbos longe superet. Est eadem non solum heterogeneis corpusculis, prout omnes primi humores, copiose satis referta, sed & praeterea longe majorem corporis regionem irrigat, quam qualis salivae a natura concessa est. Nam eadem nervos, membranas, viscera, & partes procreationi sobolis inservientes, pro vario fine madefacit. 33

§. VI. Quod primo loco ad lympham nervis affusam, eadem, si praeter naturae institutum in pituitam commutata fuerit, nec motu critico a nervis secerni facile potuerit, apoplexias, paralyses, affectus soporosos, & in specie guttam serenam, si nervum affecerit opticum, generat.

§. VII. Lympha autem membranarum in pituitam redacta varios rheumatismos in medium producit. Quos inter dorfi dolores, peripneumoniam, raucedinem, & hemicraniam merito retuleris. Ad quae & ipsa auditus gravitas spectare nonnunquam videtur. Hanc enim ab hemicrania male tractata ortam, & postmodum critico motu per coryzam solutam, experientia docuit.

§. VIII. Lympham visceribus competentem quod spectat, & hanc in pituitam redactam saecundam morborum matrem ibidem

ibidem offendens. Haec enim pituitosa adeo viscera corrumpit, ut obstructions eorum inde ortae universae humorum praeparationi labem contrahant. Quas inter insigniores viscerum obstructions hepatis & lienis reliquis palman praeripiunt. Reliquas brevitatis studio hic tacemus, cum ex dictis sponte partim fluant, partim quoque apud praeficos hinc inde occurrant.

§. IX. Nec musculorum lymphae ea vis deneganda est, qua morbos pituitosos in scenam producere posset. Haec namque pituita sua musculis impacta vias lymphae intercipit, sicque praeternaturali ejusdem collectioni hoc loco occasionem praebet. Quae lymphae collectio malum medicis non raro occurrens exhibet, quod proprio nomine anasarca vocari solet.

§. X. Lympham demum genitalibus dicatam quod spectat, eam nonnunquam a naturali crasi sua deflectere, & in pituitam degenerare, quotidiana experientia ostendit. Huic enim lymphae in pituitam versa gonorrhoeam, fluorem album, atque mensium obstructions debemus. Ad quae bubones & farcocele adhuc accedunt.

§. XI. Ad bilem quod attinet, haec pituita sibi propria mala haud levia edit. Exhibet autem eadem speciatim lentiginos, maculas hepaticas, colorem faciei ictericum, icturum, & demum nigrum icturum, nec non depravatam ventriculi fermentationem.

§. XII. Sanguinis denique pituitosi vitia ultimo loco pertractaturi, eadem admodum paucis absolvi, statim sub initium monemus. Eadem salutaris naturae crisi per varias haemorrhagiarum species ut plurimum auferuntur. Quales sunt haemorrhagia narium, haemoptysis, vomitus cruentus, haemorrhoi

des fluentes, mictio cruenta, & menses. Unde falsum quod est, morbos hosce ad plethorae affectus semper referre velle. Imo ab hac dicta sanguinis pituita non solum cordis, sed & aliorum vaforum sanguifluorum, polypi, ut & varii tumores res dependere videntur. De quibus ultimo loco nominatis tumoribus & illud notabis, quod hi ipsi juxta receptam opinionem a sanguine congrumato oriantur. Qui sanguis congrumatus nihil aliud est, quam sanguinis pituita.

CAP. IV.

De Pituitae Cura.

Quod quaedam pituita sponte evanescat, quaedam autem difficilis curationis sit, §. I. Quae indicationes curam pituitae dirigant, §. II. Quid ad primae indicationis exercitium respiciat, §. III. IV. & V. Qua ratione pituita vel expansione vel contractione exsolvenda sit, §. III. Quibus remediis humores vel contrahentibus vel expandentibus pituitae exsolutio instituenda sit, §. IV. Quibus eadem remediis ipsam pituitam vel expandentibus vel contrahentibus peragenda sit, §. V. Quomodo vi secundae indicationis evacuatio pituitae instituenda veniat, §. VI. Qui juxta tertiam indicationem corruptus ventriculi mercurius ante omnia reducendus sit, §. VII. Qui pituita a dispositione humorum cacochymica & scorbutica imminenda sit, §. VIII. Quod vi quartae indicationis expandentium & contrahentium remedium confusio angue pejus fugienda sit, §. IX. Qui pituita spirit. fumigante, acidis, & alkalicis, reducenda sit, §. X. Cur demum non omnes pituitae species, sed saltem salivae & lymphae pituitam therapeutice pertractaverimus, §. XI.

§. I.

35 Ad pituitae curam jam progressuri, illud indicationibus ejusdem adhuc praemittere lubet, quod ea pituitae species, quae ex aëre atmosphaerico mercurium reassumit, nullam medici curam propemodum sibi postulet, cum eadem sponte non raro remittat. Ast, ea pituitae species longe alia facie comparet, ubi visceris aut partis cujusdam mercurius, vel si mavis, totus, una corruptus fuerit. Nam hoc si pituitam accesserit, fieri solet, ut peregrinus mercurius mediante corrupto visceris mercurio introducatur, qui, ob constitutionem ad exsolutionem valde proclivem, pituitam copiose satis gignit. Unde & haec pituita fere in infinitum durat, & difficillimae curationis est, adeo, ut eadem medicis praeter expectorationem adjuvantia & pituitae imminutionem fere nihil permittat.

§. II. Indicationes, quae ceu fines dirigendo medicamenta curam pituitae respiciunt, sequentes sunt: I. Si pituita ab errore in rebus non-naturalibus admisso sit, eadem ab unione cum humoribus & partibus expediatur, sicque ad promptiorem evacuationem praeparetur; II. Pituita juxta jam dictam indicationem expedita pro circumstantiarum ratione e corpore prudenter proscribatur; III. Si autem pituita a corrupto viscerum mercurio, vel dispositione humorum cacochymica, vel scorbutica oriatur, ut pituita juxta antecedentes indicationes tum expediatur, tum evacuetur, neutiquam sufficit, sed & ut nominatam causarum trigam sedulo removeas, ipsa suadet necessitas; IV. Quod si autem hae dictae causae adeo rebelles sint, ut nullis remediis penitus perdomari queant, abundantia pituitae ad minimum palliative imminuatur.

§. III.

§. III. Ut primae indicationi satisfiat, unio pituitae, vel cum aliis humoribus, vel cum partibus, dissolvenda est. Jam istud juxta supra memorata unionis principia aut expansione aut contractione pro causarum diversitate fieri potest. Est igitur omnis haec pituita una cum iis, quibuscum eadem unita apprehenditur, vel expandenda vel contrahenda. Haec expansio aequae ac contractio pro dicto disjunctionis scopo promiscue institui potest. Verum utrique medio exsolvendi pituitam promiscue adhibito id inseparabiliter connexum est, ut idem exsolvendo pituitam una quoque non raro novam producat. Supra namque demonstratum ivimus, quod expansione aequae ac contractione pituita producat, ubi imperfecta unio spiritum vitalem inter & humorem tantum obtinuerit. Quo pacto promiscua haec expansio & contractio tantum damni in corpus humanum redundat, quantum eadem utilitatis parit. Unde etiam in asthma humeroso ab expansione humorum nimia primum oborto contingit, ut pro pituitae exsolutione adhibita salivam expandentia egregie quidem satis expectorationem promoveant, verum etiam insimul pituitam adeo adaugeant, ut expectationis negotium hac ratione institutum fere terminari nequeat. Selectus igitur haec inter media pituitam exsolventia instituendus est, sic hoc ipso illud obtineri poterit, ut pituita citra novae pituitae accessionem exsolvatur. Jam autem si medium, ex dictis exsolvendi pituitam medicamentis, causae eandem producenti contrarium selegeris, fieri aliter vix poterit, quam ut citra pituitae incrementum fini tuo satisfacias. Quapropter factu necessarium est, ut expandentia ibi maxime pro pituitae exsolutione exhibeas, ubi eadem a nimia humorum contractione orta est; contrahentia vero, ubi a nimia expansione pituitae incunabula derivanda veniunt. Inde erroneum illud esse apprehendes, ubi plurimi expandentibus & contrahentibus aut junctim aut promiscue pituitae exsolvendae periculum faciunt.

§. IV.

§. IV. Et cum pituita vel falivae vel lymphae progenies ut plurimum esse soleat, remedia tum falivam tum lympham vel expandentia vel contrahentia tantum paucis attulisse, nos nostro officio impraesenti maxima ex parte satisfecisse, pro humanitate tua judicabis. Nam si reliquorum humorum pituitam vel contrahentia vel expandentia in medium proferre voluissimus, instituti ratio negligenda fuisset. Salivam autem quaevis dulcia v. g. glyzyrrhiza, passulae, anisum, omnis generis pinguedines, lohoch, & syrapi, expandunt: Lympham autem v. g. scylla, rad. ari, helenii, pimpinellae albae, rorellae &c. Quae e contra falivam aequae ac lympham contractiorem reddunt, ad ea referenda sunt anodyna, v. g. mithridatum, laudanum opiatum &c. Praeterea notatu dignum est, quod his non obstantibus quaedam anodyna dentur, quae salivam & lympham expandendo pituitam expectorant. Hujusmodi indolis sunt crocus, hyssopus, & cerefolium. Dices forsan, haec de anodynis dicta contradictoria, & ob id veritati contraria esse. Verum concursus variarum aetheris particularum radiantium intra corpuscula anodyna haec constituenta variis phaenomenis demonstrandus id statim inclinabit. Hac namque ratione particulae radiantes temperamento propter nobilitatem disconvenientes cum particulis aetheris temperamento convenientibus una in corpusculis anodyna haec constituentibus, concurrunt. Priores particulae radiantes nobiliores vim anodynam exerunt, & propter nobilitatem suam foetore nares feriunt: posteriores vero vim expansivam exhibent, & quoniam temperamento convenientes sunt, gratum spirant odorem. Unde etiam est, quod haec anodyna, de quibus sermo est, odorem ex foetore & suaveolentia mixtum referant, ea vero, quae mere anodynam virtutem exerunt, prorsus foeteant, prout in opio, lolano, & aliis videre est. Et si forsan de criteriis ab odore desumptis vel ideo dubites, quoniam

[multa

multa multis bene oleant, quae tamen ipsorum temperamento minus conveniunt, & sic vice versa. De eo hoc loco te admonitum volumus, ne haec criteria pro demonstrativis, sed mere probabilibus habeas, quae in tantum valent, in quantum nulla corruptio eadem suspecta reddit. Ex quibus omnibus hactenus dictis clare satis apparet, qui anodyna quaedam una & expandentia & contrahentia remedia esse, sicque contractionem inter & expansionem medium effectum sistere queant.

§. V. Cum supra dictum sit, pituitam tum cum partibus, tum etiam cum humoribus, imperfecte cohaerere: ratione exsolvendae pituitae perinde erit, utrum humor & pituita, vel partium mercurius & pituita simul, an pituita seorsum, vel expandatur, vel contrahatur. Imperfectae enim unionis proprium est, ut eadem tum expansione tum contractione vel omnium corpusculorum, vel quorundam saltem a reliquis diverforum, facile dissolvatur. Quapropter patet, pituitam propria vel expansione vel contractione ab unione tum humorum tum etiam partium mercurio aequae posse expediri, 38 ac si humorum mercurius, vel etiam partium, sive expansus, sive etiam contractus fuerit. Potest autem hoc negotium exsolvendi pituitam expansione ipsius pituitae ibi maxime institui, ubi pro ratione craseos pituitae corpuscula minus nobilia. Hic enim pituitae expansio omnium facillima est, quoniam nifus expansionis hic contractionem superat. Ubi autem pro ratione craseos pituita nobilioribus corpusculis constare videtur, ibi rem adstringentibus aggredi, consilii est. Hic namque naturalis sese contrahendi nifus adstringentia expandentibus longe efficaciora efficit. Quapropter & adstringentium usum hoc in casu pituitae promptior evacuatio sequetur, quam quae ab expandentium remedium adhibitione expectanda fuisset. Ad pituitam expandentium classem numeramus emollientia, & haec inter

inter rad. althaeae, mel, sperma ceti, rad. iridis Florentinae. Quae vero pro pituita contrahenda militant, ea generaliter remedia adstringentia absolvent, quae in tumorum oedematorum discussione summe proficua, fida satis experientia docuit. Quae inter eminentes nobis videntur; Bolus Armena, atque symphytum majus.

§. VI. Quod ad secundam indicationem concernit, illam ab ipsa natura non raro finitum iri videbis, modo eadem per aliquod vitae spatium prudenti morborum directione exercita fuerit. Quodsi morbus pituitosus ejusmodi natura praeditum hominem occuparit, eadem, vel expectorando, vel ad intestinorum canalem evacuando, adeo pituitam educet, ut praeter aliquot grana panchymagogi Crollii aegro pro scopo evacuandi nihil fere propinare opus habiturus sis. Ubi tamen secus sese res habet, ibi desidem naturam drastis purgantibus nonnunquam stimulare licebit, modo nihil adfuerit, quod contraindicantis nomine illud ipsum impedit.

§. VII. Ad tertiam indicationem tandem delati, statim sub initium monemus, fere nullum alium viscerum mercurium quam ventriculi in causa esse. E ventriculo enim omnis mercurius, per unionem cum mercurio ipsius ventriculi, & nervorum in illum tendentium, ad cerebrum elevatur. Jam cum aequalitas ad unionem requiratur, necessum est, ut corrupto ventriculi mercurio reliquus etiam mercurius sit corruptus. Corruptio autem hujus mercurii, quem ventriculo proprium diximus, duplex est; una, ut sit justo expansior; altera, ut sit justo contractior. Medici igitur erit, ut investigatae hujus mercurii depravati constitutioni contrario medicinam faciat. Hinc, si dictus mercurius expansione peccet, naturali suae constitutioni contractione reddetur: sin idem justo contractior fuerit, expandentibus reducendus erit. Prius mastiche pulverisata, vel ejus essentia

absolvitur: Posterius vero sulphure, & iis, quae expellentium nomine alias venire solent.

§. VIII. Quod si cacochymica constitutio in causa pituitae abundantis fuerit, adstringentia §. IV. hujus capituli rursus commendanda veniunt. Quibus Thermas Carolinas vel exinde merito addendas censemus, quoniam eadem praeter alias virtutes medicas adstringendi vim in se continere videntur. Sin humorum dispositio scorbutica fuerit, ea expandentia proderunt, quae supra l. c. adduximus. Praeterea diaeta lactea hoc loco vel maxime suadenda est. Hac enim mediante successu temporis fieri solet, ut, ejectis variis excretionibus scorbuticis corpusculis, atque animalibus in horum locum ex lacte introductis, pristina valetudo redeat.

§. IX. Quod si autem hae causae penitus tolli nequeant, vi quartae indicationis iisdem ita frena injiciantur, ut provenus pituitae ad minimum imminutus fiat. Quod ipsum quam optime obtineri poterit, modo duo ista nunquam confundantur, quae expandentium & contrahentium nomine hucusque saepiuscule celebravimus. Hoc si commissum fuerit, morbus et pituita oriundus statim in pejus ruet. Quo ipso, ad contrariam remediis jam frustra adplicatis enarratorum medicamentorum classem ut te convertas, indicatur. Si igitur expandentia frustra propinata observaveris, contrahentia ea erunt medicamenta, quae aegris levamen conciliabunt.

§. X. Huic pituitae cicurationi experimenta capite I. allegata vel maxime favent. Nihil autem spirit. fumigante pituitam efficacius reducit, cujus usus tunc temporis pernecessarius est, ubi corpus viribus, & hinc dependente calore naturali, destituitur. Alias pituitam cacochymicam acida, scorbuticam alkalica, & quidem in specie oleum tart. per deliquium, vel etiam cinerum clavellatorum, amissae fluiditati restitunt.

Quae

Quae, dicta nempe acida atque alkalica, inter se mista, vel dulcificata, vel in salibus aut sulphure latentia, idem praestant, quod supra de iis pronuntiavimus, modo eadem integrum juvenutis robur non defecerit.

§. XL. Caeterum, cum quilibet humor pituitam sibi propriam producat, quae omnes singularem dispectionem sibi possunt, paulo specialius adhuc in earundem remedia tum expansiva tum contractiva nobis inquirendum esset. Verum cum nostri instituti ratio, uti supra jam monitum est, habenda sit, in iis impraesenti subsistimus, quae pituitae tum salivae tum lymphae curam concernunt. Hae enim pituitae species reliquis longe frequentiores sunt, & ob id earundem cura longe majorem reliquarum cura utilitatem parit. Quapropter eo magis nostris qualibus qualibus conatibus contentus esse poteris. Missis igitur reliquarum pituitae specierum curationibus pace tua laboribus nostris finem imponimus.



DISSERTATIO INAUGURALIS MEDICA
SISTENS
EXPERIMENTA QUAEDAM
CIRCA CORPUS CALLOSUM,
CEREBELLUM, DURAM
MENINGEM,
IN VIVIS ANIMALIBUS INSTITUTA;

Q U A M
PRO SUMMISIN ARTE MEDICA HONORIBUS

P R A E S I D E
D. ALBERTO V. HALLER

Die Octobr. A. R. S. MDCCXLVIII.

PROPONIT
AUCTOR
JOHANN GOTTFRIED ZINN
SUABAGENSIS,

Gottingae.

DISSECTATIO ANATOMICALIS MEDICAE

SYSTEMA

EXPERIMENTA QUADAM
CIRCA CORPUS CALLOSUM
CEREBRILLUM, DURAM
MENINGEM,
IN VIVIS ANIMALIBUS INSTITUTA

AVIAE

PRO SUMMIS ARTIS MEDICAE HONORIBUS

PRAELECTOR

D. ALBERTO W. HALLER

DE OBS. ET R. S. MEDICINAE

PROFESSOR

AUCTOR

JOHANNI GOTTFRIED ZINN

PROFESSOR

GENEVAE



Cum mihi scribendum esset tempore a dissectionibus Anatomicis alieno, talem mihi visum fuit sumere materiam disputationi, quae per instituta in vivis animantibus experimenta usum quarundam C. H. partium attingeret. Taedio mihi enim fuit, ex pagina in paginam transcribere, & speciminis loco exhibere meram compilationem, undique ex varii generis libris, conflatam. Suadente ergo VENERANDO PRAECEPTORE, VIRO ILLUUSTRI V. HALLER, decrevi experimenta quaedam capere circa corpus callosum, cerebellum, & duram matrem: tum quod praecipua his partibus mihi esse videbatur dignitas, tum quod iudicia summorum nostri aevi virorum in quibusdam has ad partes pertinentibus differre inter se videbam. Hac occasione in aliis partibus quaedam simul observare contigit, ut in nervis diaphragmaticis, medulla cerebri, quae, dum phaenomena omnia attente considerabam, mihi occurrerunt. Commodum mihi visum fuit disputationem dispescere duas in partes, ut in altera agerem de corpore calloso, in altera de reliquis experimentis. Id demum ingenue profiteor, me ad capienda haec experimenta sine omni praepudicata opinione accessisse, omniaque, quantum in me fuit, accuratissime notasse, quae, ut vidi, exhibeo.

Experim,

Experim. I.

Instrumentum *Trois quarts* dictum per canis, medio-
 eris magnitudinis, anteriorem capitis partem, supra finum lon-
 gitudinalem, adactum, trajeci per totam cerebri molem, ut
 in ossibus baseos cranii firmiter infixum haereret. Canis sta-
 tim post ictum ita se habuit, quasi nihil mali sibi accidisset,
 Alacris, omnes sensit irritationes, capite erecto huc & illuc
 circumspiciens, saliva tamen ex ore effluxit. Aliquamdiu post
 incidit in soporem, & vel levi irritatione vel strepitu quodam
 excitatus, statim in somnum relapsus est, musculis lateris dex-
 tri paralyti correptis. Tali in statu hora undecima illum re-
 liqui. Hora quarta reversus eodem modo affectum deprehen-
 di. Aliam symptomatum scenam videndi cupidus, instrumentum
 extraxi. Omnia statim mutata. Canis ejulavit, & vo-
 mit. Musculi dextri lateris plane paralytici, ut nec motus
 nec sensus superesset. Somnus multo profundior, & quavis
 gravi irritatione poterat excitari, excitatus tamen fuit stu-
 pidior, brevi post somno iterum oppressus. Pulsus febrilis.
 Redii eodem die hora septima, omnia eodem in statu depre-
 hendi. Altero mane reversus mortuum inveni. Cranio aper-
 to, apparuit sinus longitudinalis pertusus. Vulnus, corpore
 calloso ab interiori parte laeso, progrediebatur retrorsum &
 paulo sinistrorsum per ventriculum sinistram & corpora striata
 sinistra ad basin cranii, cujus ossibus instrumentum erat in-
 fixum.

Experim. II.

Idem instrumentum trajeci per caput canis majoris, pau-
 lo posterius supra finum longitudinalem, & in vulnere reliqui.
 Canis vulneratus erat alacris, qui audito latratu alterius canis
 vicini attenderet. Altero die hora prima pomeridiana rever-
 sus,

sus, canem saluum vegetumque inveni, minime apoplecticum, & vidi, magnos illum edidisse motus, ut liberum se redderet. Cum esset dies solis, occidi canem vegetum, ne latratu vicinis molestiam facefferet. Cranio aperto apparuit instrumentum penetrasse per medium corpus callosum, & thalamos nervorum opticorum, ubi in ventriculis anterioribus superioribus sese contingunt, pertudisse.

Experim. III.

Ne apoplexia ob effusum ex sinu sanguinem experimentum turbaret, adeg instrumentum in dextro capitis latere a dextris sinistrorsum. Canis vixit per 22. horas, semper vegetus, alacris, nulla in parte paralyticus, ultimis tantum horis prae aestu & dolore languidior. Cum facile viderem, canem per aliquot dies posse vivere, laqueo bestiam satis vividam suffocavi. Instrumentum, discisso medio corpore calloso, ad latus sinistrum nervorum opticorum, in basi crani sibi agglutinatorum, ossibus erat infixum. Vulnus corporis callosi **ILL. PRAESES** ipse inspicere libuit, ne experimento fides deesset.

Experim. IV.

Eodem instrumento adacto, hora septima pomeridiana, per dextram capitis partem catuli junioris a dextris sinistrorsum, animal statim ab ictu inflicto paulo attonitum, post aliquot tamen horas plane ad se rediit, ut per totam noctem vicini illius latratum audirent. Deprehendi altero mane canem altero quidem in latere paralyticum, multo tamen vegetiorem, quam fuerat die priori. Cum necessarium iter iustaret, hora duodecima eodem die illum occidi, aperto utroque thorace **6** fati magno vulnere, utroque in latere tres transversos digitos lato, nihilominus tamen vixit per quadrantem horae. **6** Aperi-

to altero die cranio, vidi corpus callosum perforatum dextro in latere, una cum thalamo nervorum opticorum dextro.

Experim. V.

Scire avidus, quid contingeret, corpore calloso duobus ictibus laeso, intrusi instrumentum tum a dextris sinistrorsum, tum a sinistris dextrorsum. Primo vulnere inflictio, canis vinculis liberatus ita libere incessit, ac si omnino illaesus fuisset. Nec altero ex ictu multo pejus se habuit. Altero mane reversus paulo languidiorem quidem inveni, sensu tamen motuque integris. Ut varia ratione doceret animal, adegi instrumentum inter primam vertebra & occipit in medullam spinalem, quo facto, sanguis summa quantitate prorupit. Vixit, licet languidissimus, nec tamen omni motu, nec omni sensu privatus, per dimidiam horam. Aperto cranio, apparuit corpus callosum duobus ictibus pertusum, ut fere tota illius pars anterior plane esset discissa. Ictus a sinistris dextrorsum & paulo retrorsum vergens, per pedem hippocampi dextrum, alter a dextris sinistrorsum per thalamum nervorum opticorum sinistrum basin cranii adiit. In tribus ventriculis anterioribus multus sanguis erat effusus. Vertebri remotis, inveni instrumentum per mediam medullam spinalem transiisse.

Experim. VI.

Canis ex effuso intra cerebrum sanguine apoplectici, vivi, cranio ferra diviso, cerebrum lamellatim excidi, ad corpus callosum usque, corpus callosum discidi, ventriculos aperui. Animal medulla irritata ejulat, variosque motus edit, quietum antea, cum inter aperiendum dentibus ferrae disrumperetur dura mater. Medulla demum oblongata abscissa, totum cerebrum exemi, artus convellebantur, motus cordis & respirationis integer persistabat. Toto denique, quam potui celerime,

lerrime, evulso cerebello, motus cordis & profunda respiratio superfuit per aliquot minuta. Cerebello exempto, intrusum filum in medullam spinalem, artus convulsi sunt, & quo profundius adegi, eo magis posteriores partes convelli vidi.

Experim. VII.

Columba, cui cerebrum erat exemptum, integro tamen cerebello, pedibus insistere potuit, cibumque in os intrusum deglutivit.

Notavi in omnibus his experimentis, quod canes, dum instrumentum per medullam cerebri adigebatur, signa summi doloris ejulatu & clamore ediderint.

SCHOLIA.

§. I.

Omnibus ex memoratis experimentis clare patet, corpus callosum posse pertundi, discindi, sensu motuque integerrimis. Permotus sum ad capienda haec experimenta sententia quorundam recentiorum, qui sedem animae constituunt in corpore calloso. Sedem autem animae vocant Auctores illam partem, ubi origo est omnium fibrarum nervearum motui interservientium, finisque omnium sentientium. Illam quaerendam esse in cerebro, nemo fere hodie dubitat. Opinio enim ARISTOTELIS, & Auctoris *a*) libri de corde, qui inter opera Hippocratica refertur, jam dudum obsolevit. Nec meliori 8 fato usa est sententia recentiorum quorundam, FERRAUL-
TI

a) Edit. Foef. p. 269.

TI *b*), TABORI *c*), STUARTI *d*), qui, sensorium commune negantes, animam in proximo per omnes nervorum ramos, ubi illorum infima extremitas est, sentire putabant. Dolores enim post amputationem superflites, & interceptio omnis doloris a nervo compressio facillime hanc sententiam refutarunt *e*). Quenam autem sit cerebri pars, cui honor hic, quod sit domicilium animae, tribui debeat, omni tempore est pugnatum. Notissima est *f*) CARTESII sententia de glandula pineali. WILLISIUS *g*) sedem animae posuit in corporibus striatis, ita tamen, ut imaginationis sedem in corpore calloso admitteret, & praeterea memoriae, & sensus communis, & instinctus naturalis, & passionum animae peculiare faceret provincias. VIEUSSENIUS *h*) primam sensationum impressionem credidit esse in corporibus striatis, sedem vero imaginationis, & sensus communis, & memoriae, constituit in centro ovali. FRID. HOFMANN *i*), STEPHANUS BLANCAARD *k*), SCHELLHAMMERUS *l*), & alii sedem animae quaesiverunt in medulla oblongata, qui posterior tamen iudicio distinctam sedem, nempe corpus callosum, tribuit. Alii collocarunt in septo lucido, alii in meningibus, ut anima fere, quoties novus extitit Auctor, toties domicilium mutare cogeretur.

§. II.

Accessit demum LANCISIUS *m*), & monarchiam adscripsit corpori calloso, tum quod non gemina sit pars, mediumque

b) Du mouvement des yeux. p. 591. 592. du toucher. p. 530.

c) Traict. III. c. 3.

d) De motu musculari c. V.

e) ILL. PRAEC. prim. lin. Physf. p. 195.

f) de homine.

g) Anat. Cerebr. Cap. XII. §. 8.

h) Neurogr. cap. 27. 22.

i) Opp. Omn. Tom. I. sect. III. §. 12. p. 85. & Tom. III. sect. I. c. 4. §. 8. p. 46.

k) Instit. Med. p. 253.

l) Analect. Anat. physiol. sect. XIII. §. 25. 30.

m) De sede cogitantis animae.

que in cerebro teneat locum (quae etiam fuit ratio, cur **CARTESIUS** glandulam pinealem elegerit), tum quod singularem & concinnam prae aliis partibus structuram in illo deprehendisse se putaret. Ne, tamen fatum glandulae pinealis nimis durum videretur, umbram splendoris, quo a **CARTESIO** donata fuerat, illi reliquit, ut nempe ope geminorum processuum ad thalamos nervorum opticorum pertingentium, spiritibus in corpore calloso jam maturatis & perfectis, ac pro animae arbitrio ad motus membrorum organorumque determinatis, ipso in itinere momentum pulsionis, ac novam, ubi & quomodo opus sit, directionis energiam, suppeditaret.

§. III.

Sententia haec de corpore calloso tum ob novitatem rei, tum ob auctoritatem **LANCISII** plurimorum statim fuit excepta applausu, tum Italicorum, tum transalpinorum. Inter cives imprimis **MAZINO** ita arrisit haec opinio, ut ad illam confirmandam mathefin adferre studeret. Supponit nempe, figuram corporis callosi efformatam esse instar pontis curvilinei. Pontem hunc curvilineum duos ostendere fibrarum ordines, quorum alter efformet longitudinem pontis per arcum dispositam (qui arcus describere illi videtur portiones segmentorum sphaericorum), alter vero ordo fibrarum componat latitudinem pontis, cujus adeo fibrae, quas rectilineas esse putat, & cum utroque hemisphaerio cerebri, & cum fibris circularibus corporis callosi, communionem habeant. Cum vero segmenta illa fibrarum circularium corporis callosi, sint partes polygonorum infinitorum laterum, latera attem infinita possint ac debeant infinite moveri & oscillare, si excitentur, colligendum inde esse credit, minimas fibrillas componentes circularia segmenta corporis callosi, numero indeterminabiles, cum nihil

H h h 3

aliud

aliud sint nisi infinita latera, posse infinite moveri ac oscillare, quoties sollicitatae fuerint ab opere infinitorum objectorum, vel ab opere animae infinite agentis. Illos vero motus & oscillationes fingit esse phantasmata objecta animae, unde perspicere posse putat, cur anima possit concipere & excitare, tam infinita, tam indeterminabilia phantasmata objectorum tum possibile, tum impossibile. Totum tamen hoc aedificium, licet ingeniosissime constructum, nititur fundamentis conjecturalibus & imaginariis. Nisi enim concedatur, fibras longitudinem corporis callosi efformantes, esse dispositas per arcum, qui describat portiones segmentorum sphaericorum, & nisi concedatur, fibras corporis callosi posse oscillare, totum aedificium corruit.

§. IV.

Diversa plane ratione usus est CL. GIGOT DE LA PEYRONIE o), primarius Regis Galliae Chirurgus, ad confirmandam opinionem, corpus callosum esse sedem animae, plane persuasus, homines nunquam meris conjecturis, & mera auctoritate magni nominis virorum posse moveri. Argumentandi autem via, quam sibi elegit, haec est: Primum ipsi axioma est: si, omnibus partibus cerebri destructis, una tantum superstita, anima nihilominus superest, integris functionibus, necessario sequitur, solam illam partem superstitem esse sedem animae. Plurimis tunc allatis observationibus evincere conatur, praeter corpus callosum nullam fuisse cerebri partem, quae non destructa interdum fuerit observata sine ulla functionum mentis laesione & abolitione. Adfert igitur exempla, destructae ingentis partis corticis & medullae, destructorum corporum striatorum, thalamorum nervorum opticorum, glandulae pinealis, natiuum & testium, cerebelli, ubi tamen semper aegri integris animae functionibus usi sunt ad extremum usque habitum.

o) Memoir. de l' Academie des Sciences. 1741. p. 199. sq.

litum. Ut vero sententia haec de corpore calloso eo firmiter redderetur, plurimas adducit observationes, ubi, corpore calloso aut presso, aut ad partem destructo, functiones animae turbatae, & tandem omnino abolitae, visae sunt. Omnibus ex his observationibus concludi posse putat, corpus callosum esse sedem functionum animae.

§. V.

Num vero argumenta CL. DE LA PEYRONIE tanto robore pollent, ut sibi persuadent? Advertamus ad allata exempla animi, omni praepudicata opinione liberum, & videamus, an fundamento esse possint argumentis, quae illis superstruxit. In omnibus illis historiis corpus callosum fuit pressum a pure, sanguine, tumoribus, aut illi incumbentibus, aut in cavitate ventriculi contentis. Nulla tunc ratione habita partium cerebri corpori calloso subjectarum, evincere inde conatur CL. VIR, aegros male sese habuisse ex solo vitio corporis callosi. Cur autem corpora striata, principium nempe crurum cerebri, quae presso corpore calloso non possunt non una simul adfici, plane negligit? Praevideat hanc objectionem CL. DE LA PEYRONIE, illamque sic diluere studet, pressionem corporum striatorum non multum hic valere, cum multa docuerint exempla *p*), vitam fuisse superstitem, corporibus striatis plane destructis. Sed hac responsione objectio non plane removeri videtur. Si enim ex una alteraque observatione, ubi, vita supersit, corpora striata destructa sunt inventa, concludere statim liceret, nunquam illorum laesionem, aut pressionem, alicujus momenti esse faciendam, eodem & multo potiori jure de omni fere cerebri haemispærio possemus asserere, nulla illius pressione functiones C. H. posse turbari, quia maxima illius pars interdum destructa fuisse legatur, salva tamen vita per multos saepe dies, integrisque

p) PETIT lettre à un Medecin. I. obs. I. & obs. III. Memoir. A. R. S. pag. 208. 209.

que animae functionibus. Quid tamen frequentius contingit, quam apoplexia, aut saltem hemiplegia, ex pressione cerebri ab effuso sanguine, illiusque satis saepe exigua parte, inter cerebrum & ossa cranii contenta?

6. VI.

Sed finis faciles, concedamus, mala illa ex vitio solius corporis callosi fuisse nata. Num vero privilegium hoc soli corpori calloso competit? Nulla est facile cerebri pars, vel a corpore calloso remotissima, cujus vitium non aliquando aut vitam ipsam, aut integritatem functionum animae sustulerit, omnibus aliis illaesis. Ex innumeris observationibus paucas tantum seligam, earum imprimis partium ratione habita, quibus quodammodo male adfectis, via spirituum a corpore calloso ad partes non penitus intercipi poterat. Sic *q*) WEFFERVS exemplum apoplexiae post duodecim horas lethalis affert ex FERNELIO de abdit. rer. caus. ubi discisso capite neque ossis, neque meningum, neque substantiae cerebri quidquam fuit diffractum, sed sanguis tantum, duorum cochlearium mensura, ex disruptis interioribus oculi venis, in cerebri basi procubuit. Num hac sanguinis quantitate omne iter spirituum per crura cerebri in nervos intercludi poterat? TVLPIVS *r*) itidem refert historiam viri ex apoplexia mortui, a fracto osse sphenoido, & sanguine in basin cranii collecto. Alia non pauca apoplexiae exempla ex effuso in basin cranii sanguine habet WEFFERVS *s*) BONETVS, aliique. Vulnerabatur *t*) quidam baculo acuto in oculi sinistri orbita superiori: illis, qui curationi praeerant, vulnus exigui momenti videbatur; brevi tamen post obiit tens.

q) Tr. de apopl. p. 234.

r) Observ. Med. l. I. c. III. p. 7.

s) Tr. de apopl. obs. III. p. 11.

t) RUYSCH, Observ. Anat. Chir. Centur. Obs. 54.

tiens. Huc quoque pertinent vulnera cerebelli, eaque satis par-
 va interdum subito lethalia. Cerebellum enim laesum nihil
 peculiare obtinere, nec semper mortem adferre, inferius ma-
 nifeste patebit. Sic catelli *u*) BOHNII, cultello in cerebellum
 adacto, statim post leviores partium externarum convulsiones
 expirarunt. RIDLEYUS *x*) vidit, vulnerato canis cerebello sta-
 14 tim de vita fuisse actum. Idem refert VIEUSSENIUS *y*). Ipsa
 quaedam historia a CL. DE LA PEYRONIE *z*) allata hic nobis
 succurrit, puellae ex cephalaea mortuae, in qua, cranio aperto,
 praeter abscessum super nates & infundibulum nullum vitium
 fuit inventum. Videmus ergo, ex funesto effectu partis ali-
 cujus cerebri non statim posse colligi, sedem animae ibi esse
 collocatam. Annon *a*) eadem lethalitas, aut major, vulne-
 rum medullae spinalis? quae tamen non est animae sedes, cum
 ea compressa, deleta, diu homo supervivat, integerrimis men-
 tis functionibus.

§. VII.

Sed multa praeter ea sunt alia, quae sententiae huic de
 corpore calloso, sede animae, ita adversantur, ut hanc theo-
 riam, si non plane evertant, dubiam tamen semper & suspe-
 ctam reddere possint, vel si omnino nulla hanc circa rem ca-
 pta fuissent experimenta. Quae autem contra illam possunt
 adduci, alia ex Anatome tum humana, tum comparata, alia
 ex observationibus, captisque in vivis animantibus experimen-
 tis, sunt desumpta. Sedem animae esse locum, ubi omnes
 totius

a) De renunc. vuln. p. 230. 205. n. f. *u*) Urst jam hoc argumentum
x) Anat. Cerebr. cap. XVII. *y*) VENER. ac ILL. PRAEC. in
 p. 167. Edit. Lugd. Bar. prim. lin. Physiol. §. §. 82. p.
z) Neurogr. univ. l. 1. c. 20. *a*) Mem. A. R. S. 1741. p. 196.

totius corporis nervi conveniunt, nemo facile est, qui dubitat. Omnium autem nervorum stamina idem in punctum posse convenire, ipsa impenetrabilitas corporum impedit. In concessio ergo est, partem illam alicujus esse magnitudinis. Illam vero non adeo exiguam esse posse, inde conjicio, quod omnes fibrillae nervae per totum corpus dispersae, nulla excepta, ibi confluere debeant, quum unumquodque nervum vasculum, ab omnibus aliis distinctum, currat a fine illius extremo ad usque primam in cerebro originem. Findi *b)* enim nervos, persuaderi nobis non patientur determinata vitia partium non omnium, sed singularium, a cerebri vitiis, aphoniae, surditates, mutitates, paralyfes in primis singulorum musculorum. Conjungas nunc, quaevis, molem medullae spinalis, omnesque nervos, qui per crania foramina prodeunt, & consideres, an moles corporis callosi, cum collectione omnium illorum nervorum, ullo modo possit comparari. Video effugium quoddam, objicient forte, fibras in nervis esse tela cellulosa conjunctas, quae molem augeat. Sed fabrica medullae spinalis, & plerorumque nervorum in origine fabricae corporis callosi est simillima. Num autem omnes nervi conveniunt in corpore calloso? Videmus, illos diversissimis & a corpore calloso remotissimis locis medullae oblongatae produci. Sic oritur nervus patheticus a stria medullari conjungente pedunculos cerebelli retro testes. Quintus a pedunculis cerebelli evidentissime. Septimus parte molliori ex ipso ventriculo quarto, altera dura a parte cruris cerebelli proxima ponti. Octavus ab intervallo corporum olivarium & pyramidalium *c)*. Quis vero ullum horum nervorum deducet a corpore calloso? Qua ratione corpus callosum cum nervis opticis connexum dici potest? Oriuntur illi maxima ex parte

b) Conf. ILL. PRAEC. Prim. Lin. Phys. p. 192.

c) Conf. ILL. PRAES. Prim. Lin. Phys. §. 371. p. 187.

ex thalamis, & d) praeterea a natibus striâ medullari transver-
 sim thalamis adjuncta? Albani vero membranam, quâ superius
 16 nervi optici obducuntur, medullaribus fibris constantem, ne-
 que a superiori centri ovalis regione prodire, neque illuc con-
 tendere ac terminari, contra VIEUSSENIUM jam affirmavit SAN-
 TORINUS a). Neque ullo modo probabile est, nervos valde
 longe ab ea sede provenire, quam solertia Anatomicorum de-
 monstravit. Quaequam autem cogitari potest ratio, cur Natu-
 ra nervum mollem ex ventriculo quarto, quartum ex striâ
 illa medullari retro testes &c. produxerit, si omnes nervi con-
 veniant in corpore calloso? Cur fibræ ex corpore calloso, per
 tot ambages ad principium fere usque medullae spinalis, pro-
 gressae, ibi deinum reflexae, rursus ascendendo principium
 quinti & quarti constituerent? Nervi autem esse originem ibi,
 ubi arteriola definit, & fibra medullaris incipit, ILL. PRAEC.
 f) ita demonstrasse videtur, ut nullus plane dubitationis locus
 relinquatur.

§. VIII.

Alterum, quod opinionem hanc de corpore calloso in-
 firmare potest, nobis suggerit argumentum Anatomia com-
 parata. Valde enim est improbable, sedem animae esse lo-
 catam in parte quadam, quae per unum alterumque tantum
 genus animalium regnat. Praeter hominem autem & bestias
 quadrupedes omnia animalia corpore calloso carent. WILLI-
 SIVS g) jam observavit, aves corpore calloso destitui arbi-
 tratus illius vicem supplere duas eminentias orbiculares intus ca-
 vas

a) SANTORIN. Observ. A.
 nat. cap. III. §. 14. p. 63.

e) Ibid. cap. III. §. 7. pag. 56.

f) Prim. lin. Physiol. §. 83.
 pl. 196.

g) Anat. Cerebri c. 5.

vas ad utrumque latus medullae oblongatae fitas. PARISINI *b*) in dissectione struthionis inprimis attentione dignum hoc putarunt, nullum apparere in avibus corpus callosum, sed duo hemisphaeria cerebri, ubique inter se divisa, jungi invicem posteriori tantum cerebri parte, fibrillis quibusdam tenuissimis. Eandem fere fabricam reperiri in omnibus avibus. (Piscium *i*) cerebrum maxima ex parte cum cerebro avium summam habet similitudinem, quorum etiam medullae oblongatae duae illae protuberantiae sunt adnaetae, quibus praeterea minimum pro corporis mole est cerebrum. Amphibia inter & pisces haec in re summa intercedit affinitas. Insectis vero cerebrum ita parvum est, ut subinde, *k*) quid sit cerebrum, possit ignorari, vel certe minutissima particula *l*), ganglio medullae spinalis non major, reperiatur. Multa tamen iis ex animalibus, quae destituuntur corpore calloso, sunt satis astuta, & pleraque quadrupeda sagacitate superant, apum exemplo, quae videntur castorum industriam aut aequare aut vincere. Si quis autem vellet pro lubitu, uti fecit WILLISIUS *m*), aliam cerebri particulam eligere, cum illo non disputabimus. Nulla enim nunquam observatione, nullo experimento, rem ita sese habere, declarare poterit, & eodem jure, quo unica ex imaginatione particulae illi sedem animae adscripsit, unusquisque illi honorem hunc poterit denegare.

§. IX,

Timidus tamen, etsi omnibus his munitus, accederem ad sententiam hanc de corpore calloso, sede animae, oppugnandam,

b) Mem. A. R. S. diff. des anim. Tom. I. p. 373.

i) WILLIS. *ibid.*

k) SWAMMERD. Bibl. nat. T. XV. f. b. T. XXII. f. b. T.

XXIX. f. 7.

l) *Ibid.* T. XXVIII. f. 3. T. XXXIV. f. 7. T. XI. f. 9.

m) *l. c.*

gnandam, quae tot tantisque Viris fuit probata, nisi observationes afferri possint, quibus constat, vitam & functiones animales superfuisse integras, corpore calloso presso aut alio modo laeso. Temerarium fortasse quibusdam videbitur, me, hominem juvenem, promittere exempla corporis callosi vitia-
 ti, sine abolitione & turbatione functionum animalium, cum
 CL. DE LA PEYRONIE *n*), Vir tantae famae, affirmet, se nunquam in ullo auctore legisse observationem laesi corporis callosi, ubi functiones animales non fuerint aut penitus abolitae, aut saltem magis vel minus turbatae. Nullus tamen, puto, facile mihi succensebit, qui consideret, me nullam attulisse observationem, nisi ubi aut corporis callosi plana facta fuerit mentio, aut vitium in se habuerit, ut corpus callosum communem ruinam effugere non potuerit. Fateor quidem, exempla corporis callosi, ex morbo male adfecti, sine ulla turbatione functionum animae, aut sensus abolitione, non tam frequenter inveniri. Nemini autem facile mirum hoc videbitur, qui non ignoret, vix unquam corpus callosum posse affici sine omni injuria partium vicinarum & subjacentium. Huc accedit, quod diligentia observatorum hac in re deserat. Nimis pauci enim sunt WEPFERI, qui, quatenus singulae cerebri partes fuerint laesae, accurate nobis tradant.

Non parum infirmari mihi videtur dignitas corporis callosi historiis illis hydrocephalorum, quibus cerebrum enormiter saepe fuit extensum. Eoque confidentius illis utor, quoniam in aegris LA PEYRONIANIS plerisque omnes funesti eventus levi tantum pressione saepe fuerint tributi. Omnem ferè fidem superat, quod narrat TVLPIVS *o*), de puero quinquenni

I ii 3

hydro-

n) Mem. A. R. S. p. 217. A. 1741.

o) Obs. Med. I. I. c. 24.

hydrocephalico, qui ad mortem usque gaudebat integris mentis munitis, ejus tamen cerebrum ab exuberante aqua ita fuerat distentum, ut, amissa figura globosa, in formam convexi fornicis redactum, instar alicujus crassioris membranae adhaesceret undique arcuatae ossium dissolutorum circumferentiae. Confusa haec cerebri intricati congeries jam tunc, uti refert **TULPIUS**, suggestit multis inexpugnabile argumentum, adversus distincta illa loca, quae nonnulli assignant cuilibet animae facultati. Non multum absimilis est historia hydrocephali, quem in bienni puella observavit **VESALIUS** *p*) Augustae Vindellicorum, quae ad mortem usque sensibus integris est usa. Aquae vis erat collecta in dextro sinistroque cerebri ventriculo, quorum amplitudo ita increverat, ut novem fere aquae libras continerint, cerebrum vero ita erat extensum, ut in capitis verticis membranae quasi modo esset tenue, & quodammodo continuum cum tenui sua membrana corpus, cum cerebellum interim, cerebrique basis universa secundum naturam se haberent, nullibi nisi in cerebri ventricularis aqua reperta. Confirmantur haec exemplo pueri bimuli hydrocephalici *q*), qui semper alacris, nunquam vexatus stupore, dolore capitis, defectu appetentiae aut indigestione, nunquam aegrotavit, nisi paucis diebus ante mortem, cujus in unoquoque cerebri ventriculo laterali pinta aquae fuit reperta. Apud **PARISINOS** *r*) extat similis historia duorum puellorum, qui sine ulla convulsione aut defectu rationis extincti sunt. Duo anteriores ventriculi & tertius erant una cavitas, quae continebat tres mensuras aquae, quas vocant chopines, substantia cerebri ad digiti minimi crassitiem redacta. Multo magis pugnat contra hanc sententiam, quod narrat **DIEMERBRÖECKIUS**, *s*) de aegro, cui

p) De fabrica C. H. I. I. c. 5.

r) Anc. Mem.

p. 24.

s) Anat. C. H. I. III. c. X. p.

q) Phil. Trans. n. 256.

394.

jus in ventriculis cerebri anterioribus plus quam semi libra puris fuit inventa, qui nihilominus sanae semper extitit mentis, motuque non fuit privatus ad mortem usque. Fieri non potuit, quin his in casibus corporis callosi fabrica summe fuerit turbata, sine ulla tamen mentis turbatione subsecuta.

§. XI.

Sed majus vero pondus additur, iis, quae dicta sunt contra sententiam LANCISIANAM de corpore calloso, si afferri possint observationes, quibus constat, vitam, & saepe sensum & motum per aliquos dies superuisse, corpore calloso aut plane destructo, aut vehementissimè tamen laeso. Motum certe cordis & respirationis integrum perstitisse, etsi corpus callosum una cum omni cerebro fuerit destructum, non adeo pauca doceant exempla. Canis, cui VIEUSSENIUS *r*), capite per superiora aperto, cerebrum totum ex calvaria exemerat, per sex horas respiravit. CHIRACUS *u*) evulsit cani cerebrum, qui nihilominus per aliquod tempus vixisse legitur. Canem per horam vixisse, cerebro lamellatum excisio, testatur PERRAULTIUS. *x*) Eadem fere experimenta repetiit KAUWIUS *y*), qui canibus per foramen ope trepani factum scalpello utriusque hemisphaerii medullam difregit. Omnes quidem muscoli his in canibus post alterum tertium quartumque horae minutum reddebantur paralytici, cordis tamen & respirationis actio pergebat, quas in cane ita relicto, post octavam horam superstitite, languidas se comperisse affirmat.

§. XII.

Cur autem immoremur hujusmodi observationibus, quae vitam tantum vegetabilem perstitisse docent, cum interdum non solum

r) Neurogr. l. I. c. XX. p. 123.

u) II. c. 7.

x) Phil. Trans. n. 226. p. 461.

y) Vid. Impetum faciens Hipp.

z) Mécanique des animaux. l. p. 257, sq.

solum sensus & motus, sed & ipsa vis cogitandi superstes fuisse legatur, corpore calloso vitiato? Multum inprimis hic valet, ad confirmanda, quae diximus contra dignitatem corporis callosi, historia feminae, quam nobis tradidit WEPFERUS z), cujus capite aperto, corpora striata & portio corporis callosi exulcerata, inaequalia & quasi lacera apparuerunt, ex abscessu ovi magnitudine in ventriculo dextro reperto. Illa tamen femina ad ultimum usque halitum accurate vidit & acute audivit; deliravit quidem per quosdam dies, ante obitum tamen ad mentem rediit, hemiplectica quoad motum sinistro in latere, integro tamen sensu, tum in sinistra tum in dextra corporis parte, usa est ad vitae extremum. Similis extat historia apud MORGAGNIUM, a) inventa inter schedas a VALSALVA relictas. Vir septuagenario major, nullo morbo laborans, nisi quod per aliquot annos languidius incederet, in colloquiis tarde responderet, debilique admodum visu esset, subito apoplexia correptus intra paucas horas exanimatur. In ventriculis cerebri multus erat effusus sanguis. Sed vetustior causa, atque adeo locus, unde prodierat, in ipsa cerebri erat substantia, quae alte erosa ad extimam usque superficiem cerebri & praeterea in latum ad pugni dimidium inventa fuit. Haec autem erosio thalamum praesertim nervi optici occupaverat, eumque dextrum. Non video, quomodo corpus callosum, thalamo incumbens, communem ruinam potuerit effugere. Maximi hic quoque videntur esse momenti experimenta in canibus, licet alium ob finem, instituta, quibus animalibus totum exemptum fuit hemisphaerium, corpore calloso per omnem longitudinem discisso, ut nempe inde pateret, utrum in sano latere, an in vulnerato muscoli redderentur paralytici. Experimentum tale legitur in Commentariis b) Academiae scientiarum

Bono-

z) Tr. de apoplexia hist. XIV. p. 397. 401.

a) Epist. Anat. XIII. §. 19.

b) Tom. I. p. 139.

Bononienſis, à CL. MOLINELLO inſtitutum, qui, cum ſiniſtram cranii partem viventi cani aperuiſſet, reſectumque cerebri lobum indidem penitus exemiſſet, adnotavit, ſiniſtra in parte ſenſum & motum fuiſſe integrum, cum utrumque in dextro periſſet.

23 Auctores horum commentariorum id ipſum confirmantes addunt, ſe ſcire, multos alios viros idem ſuſſiſſe experimentum, eodem exitu. Sed jam ante MOLINELLUM PETITUS *c*) eundem effectum obſervavit, & quod in primis ad rem noſtram facit, adfirmavit, experimentum nunquam ſucceſſu carere, ſi corpora ſtriata diſſecentur, aut a cerebri haemiſphaerio plane ſeparantur. Qua ratione autem corpora ſtriata poſſint a cerebri hemiſphaerio plane ſeparari, intacto corpore calloſo, omnino non video. Teſtatur praeterea, canem, cui dimidium cerebrum eximerat, non ſtatim mortuum fuiſſe. Magnam meretur attentionem obſervatio CHIRACT *a*). Exemit cani dimidium cerebrum, non ideo non potuit animal artus movere & ambulare: totum evulſit cerebrum, ſed ſenſus & respiratio integra ſuperfuerunt. Cur beſtia non ſtatim mortua cadit, dum domicilium animae deſtruebatur? Omitto hiſtorias infantum ſine cerebro natorum, eſſi in quibusdam praeter cordis & reſpirationis actionem quarundam aliarum partium motus fuerit interdum deprehenſus.

§. XIII.

Haec fere ſunt, quae adferre volui, ut experimentis meis eo facilius fides haberetur. Temerarium enim, & in homine juvene non facile condonandum, mihi viſum eſt, ſententiae, quae viris, fama & auctoritate pollentibus, fuit probata, experimenta quaedam opponere, & ut ſibi credatur, ab aliis exigere,

a) Lettre à un médecin. I. Obf. 2.

d) Phil. Trans. n. 226.

igere, nisi simul, tum veritatem anatomicam illis responde-
 re, tum observationes aliorum eundem effectum affirmare,
 demonstraret. Quenam igitur utilitas corporis callosi, stria-²⁴
 rumque in illo apparentium, esse videtur? Opinio certe vete-
 rum, illud impedire, ne pituita in ventriculos defluat, nunc
 plane obsolevit. Verosimillimum est e), principem illius u-
 sum esse, communicationem aliquam motuum forte & sen-
 sum inter utrumque hemisphaerium facere. Et MORGAGNIUS
 f) arbitratur, decussationem illam fibrarum, cujus ope fieri vi-
 detur, ut dextro cerebri latere laeso, potius sinistri lateris ner-
 vi per totum corpus resolvantur, & contra, imprimis in cor-
 pore calloso esse quaerendam. Fibris enim illis medullaribus,
 quae in rima, inter corpora pyramidalia descendente, ab uno
 latere in alterum suat ductae, parum tribuit, quae illi secun-
 dum accuratissimas observationes transversae potius g), quam
 decussatae esse videntur, ut putet, pro quibusdam quasi canali-
 bus, ut vocant, communicationis esse habendas, per quos
 aequalis utrinque fluidi copia conservetur. Nec ad hanc ex-
 plicationem faciunt fibrae, quae in utraque annularis protube-
 rantiae crepidine, & praesertim in anteriore apparent, cum eae
 non ad cerebrum, sed ad cerebelli pedunculos attineant.

§. XIV.

Progrediamur nunc ad explicationem aliorum phaenome-
 norum, quae mihi, dum experimenta caperem, notatu digna
 videbantur. Cum in omnibus meis experimentis non corpus
 callotum solum, sed praeter illud aliae quoque partes, inpri-²⁵
 mis vero semper medulla oblongata fuerint vulneratae, inde
 quo-

e) ILL. PRAEC. Prim. lin.
 Phys. §. 398.

g) Consentientem habet ILL.
 PRAEC. in Comm. Boerh. §. 269.
 n. d. p. § 24. Prim. lin. Phys. §.

f) Epist. Anat. XIII. §. 20. 21. 369. p. 186.

quoque colligi posse puto, vulnera hujus partis, modo contingant sine magna effusione sanguinis, non tam subito esse lethalia, uti cum aliis FRID. HOFFMANNO *b*) inprimis visum fuit, qui sedem animae ibi collocatam esse arbitratus, vel minimam ejus laesionem subitam mortem adferre adfirmat. PARISIENSIS *i*) nonnulla habent exempla hominum, qui sanati fuerant, etsi medulla oblongata multum fuerit laesa globulo plumbeo, per superiorem orbitam in cerebrum ingresso. Alias cerebri partes, quae meis in experimentis sunt simul vulneratae, ut corpora striata, thalamus nerv. opt. &c. haecenus omittere videntur. Observationes enim a CL. LA PEYRONIE *k*) collectae, tum PETITI *l*), VALSALVAE *m*), aliorumque experimenta satis manifesto docent, nec vitam nec functiones animales statim tolli, partibus illis destructis & laesis. Cum ergo ex his omnibus eluceat, nec ulli singulari in cerebro particulae monarchiam illam posse adscribi, nec maxima vulnera & abscessus late depassii lateralia cerebri hemisphaeria, dum sensus integer superstes fuit, credere sinant, animae sedem per omne cerebrum esse extensum; quid est cur dubitemus, sententiam sequi ILL. PRAECEPTORIS, *n*) ubique nempe esse animae sedem, ubi initium est nervi cujuscunque, ut omnium nervorum junctae primae origines efficiant verum sensorium commune?

§. XV.

Mirum mihi videbatur, canes, quibus instrumento sinus longitudinalis erat pertusus, non statim ob sanguinem effusum

ex

b) Opp. omn. Tom. I. sect. III. §. 12. p. 85.

i) Acad. des Chirurg. p. 312.

sq.

k) loc. cit.

l) loc. cit.

m) MORGAGN. Epist. Anatom. XIII. §. 19.

n) Comm. BOERH. Vol. IV. §. 568. n. a. Prim. Lin. Phys. §. 82. 83. Eadem est sententia CEL. KAUIWIL. loc. cit. §. 344.

ex apoplexiâ esse mortuos. Uterque enim per plures horas supervixit, alter per 12, alter per 18, & posterior quidem semper alacris & vegetus. Nec adeo multus in ventriculis sanguis erat effusus, grumus verò sanguinis vulnus ad basin cerebri usque replebat. Non video, quid apoplexiam vehementissimam impedire potuerit, præter ipsum instrumentum cylindrica figura præditum, quod in vulnere reliqueram. Dura enim mater circa acum triquetram sese constringens sanguinis effluxum sistere potuit. Rem autem revera ita sese habere, inde colligi potest, quod alter canis, quamprimum instrumentum fuerat extractum, in profundissimum soporem inciderit, pauloque post interierit. Negari tamen non potest, canonem illum, de lethalitate vulnerum sinus longitudinalis, non tam late patere, ut non aliquam exceptionem patiatur. Non desunt enim exempla hujusmodi vulnerum sanatorum, quale refert LA MOTTE^o), ubi, lata plaga per superiorem capitis partem inflicta, non solum sinus fuit apertus, sed & ipse cerebri cortex vulneratus. Multo magis hæc potest ad persuadendum historia, quam refert MARCHETTUS^p), vulneris, quod dissecto sinu longitudinali ad corpus callosum usque penetraverat, neque lethale fuerat, hæc 27 morrhagia fortissimis adstringentibus domita. SHARPIUS^q) quoque testatur, bis se vidisse, hujus partis vulnera necem non attulisse. Eadem observatio pulsationem sinuum ex parte quoque refutare videtur. Nisi enim æquabilis fuisset sanguinis in sinibus fluxus, & si sanguis nunc majori, modo minori impetu per sinus propelleretur, relictio instrumenti vix potuisset impedire, quin sanguis, super corpus callosum effusus, subitaneam apoplexiam produxisset, quæ tamen altero in cane nun-

^o) Traité de Chirurgie Tom. II. Obs. 167. p. 343.

^p) Obs. med. chir. 4.

^q) Treatise of the operations of Surgery. p. 142.

nunquam, in altero tum demum, postquam instrumentum fuerat extractum, est secuta. De sensibilitate medullae cerebri & durae matris inferius agendi locus erit.

28 **T**ranseamus nunc ad reliqua experimenta, circa cerebellum, duram matrem, nervosque diaphragmaticos insituta. Omnia simul asseram, cum interdum eodem in animale varia fuerint observata.

Experim. I.

Per partem inferiorem lateralem dextram ossis occipitis, canis, mediocrius magnitudinis, a tepi instrumentum *trois quarts* dictum, directione fere horizontali, eo usque, donec in os oppositum impingeret. Canis ab ictu statim paulum attonitus sensum tamen ad se rediit, magnosque edidit clamores. Factum hoc est vesperi circa horam sextam. Cum altero die hora prima pomeridiana redirem, deprehendi canem vegetum, qui, ut a vicinis audivi, per omne tempus multum latraverat. Cum viderem, animal hoc ex vulnere non multum fuisse affectum, extraxi instrumentum, pertudique os occipitis paulo superius in media illius parte. Vulnere hoc inflicto statim apoplexia corripiebatur. Altero die, reversus mortuum inveni. Cranio aperto & cerebro exempto, vidi vulnus die hesterno illatum penetrasse inter tentorium & cerebellum ad basin cranii. Omnia erant plena sanguine coagulato, tum in basi cranii, tum inter tentorium & cerebellum, cum sinus quartus magno vulnere apertus esset. Vulnus vero primum illatum progrediebatur per ipsam mediam cerebelli substantiam ad latus oppositum. Facile patet, canem ex secundo vulnere apoplecticum periisse.

Experim. II. 25

Instrumentum intrusi in mediam posteriorem partem ossis occipitis, ea directione, ut ictus antrorsum paulumque deorsum vergeret. Canis, etsi quodammodo stupefactus, nec motu tamen nec sensu carebat, ut irritatus ejularet. Altero die hora decima reversus aequè vividum deprehendi, ac priori die. Alio tunc vulnere perforavi cerebellum, instrumento adacto per ossis occipitis inferiorem lateralem partem, a sinistris dextrorsum, deorsum. Vespero hora sexta vitam adhuc trahebat, etsi languidissimam, omni sensu motuque privatus, superstitite tantum levissima cordis & respirationis actione. Quo viso, decrevi experimenta capere circa nervos diaphragmaticos. Thorace aperto, omnia cadaveris instar frigeant, respiratio tamen & cordis motus pergebat. Nervo diaphragmatico digitis fortissime compresso, & supra compressionem irritato, diaphragma constringebatur, ligavi nervum, supra ligaturam irritavi, nulla autem inde seuta est diaphragmatis concussio. Infra ligaturam vero irritato nervo, diaphragma contrahebatur. Amputavi nervum, abscissam partem irritavi, subsequente semper diaphragmatis contractione. Idem observavi altero in latere. Constringebatur diaphragma, sive nervum sarsum, sive deorsum stringerem. Aperto cranio vidi, vulnus priori vice inflictum per medullas cerebelli substantiam in cerebrum usque penetrasse, alterum vero vulnus paulo inferius a latere per medullam cerebelli, transiens ventriculum quartum, ad latus capitis oppositum progressum esse. Ventriculus quartus grumo sanguinis refertus, & medulla spinalis undique sanguine circumfusa fuit.

Experim. III. 30

Eadem experimenta repetii in cane apoplectico, omnia phaenomena prioribus simillima. Quibus observatis, cor uno
ictu

ictu excidi, quod in manu per quatuor minuta, quies acie scalpelli fuerit irritatum, fortiter pulsabat. Projectum in a-
quam frigidam palpitabat aliquoties, usque dum esset plane
frigefactum.

Experim. IV.

Ope trepani frusto orbiculari ex crânio capitis canis ex-
secto, ablata musculi temporalis parte, duram matrem nu-
datam pupugi, irritavi mucrone scalpelli, infudi solutionem
mercurii sublimati, sed animal nullum plane signum dedit do-
loris, omnis convulsionis expertus. Cum hanc ob rem canem
apoplecticum putarem, irritavi cutem pendulam, ille vero,
optime se dolorem percipere, alto clamore testabatur. Mo-
tus duræ matris motui arteriarum synchronus fuit, quarum
in diastole attollebatur, in systole subsidebat. Discissa dura
matre, discerpsi, pupugi, irritavi corticem, nullum doloris
signum in animale adparuit. Intruso stilo ad medullam ce-
rebri, canis ejulat, valde vero convelli non vidi. Quo ma-
gis evidens esset convulsio, liberavi vinculis canem. Ambulat
per cameram, sed quasi ebrius & stupidus. Iterum immisi
stilum in medullam, alte clamat, sed non convellitur, am-
bulare pergit. Paulo post per gyrum circumambulat per ali-
quot minuta, ut equi, qui molendinas movent, sæpe cadit,
modo in hanc, modo in illam partem, erectus gyratim per-
git ambulare. Post quaedam minuta uno ictu concidit in ter-
ram, totoque corpore convellitur. Sublatus pedibus insiste-
re non amplius potest. Tabulae imponitur, omne corpus flecti-
tur in semicirculum, musculis ex parte opposita, nempe si-
nistra, resolutis, verberatus ejulat. Stilum trajicio per cere-
brum in cerebellum. Animal convellitur toto corpore, in-
primis autem opisthotono corripitur. Bis vel ter post ali-
quam quietem succutitur omni corpore, ut canes corpus suc-
cute-

cutere solent, qui in aquam injecti terram rursus attrigerunt. Sensim languidior factus, nullis verberibus, nulla irritatione potest excitari, & brevi post profundas respirationes moritur, convulsionibus & spasmis paulo ante mortem cessantibus.

Experiment. V.

Ex canis junioris cranio parte orbiculari trepano ablata, duram matrem, ut in priori experimento, scalpello irritavi & oleo vitrioli instillato, nulla plane deprehendi doloris signa, etsi oleum vitrioli proximas carnes, quas attingebat, depasceret. Oleo vitrioli durae meningi innatante, canis alacris capite erecto huc & illuc circumspexit. Sanguis ex arteria magna durae matris discissa undatim profluens impedit, quo minus experimenta circa ipsam medullam, instillando oleum vitrioli, potuerim instituire. Adegi scalpellum in cerebri hemisphaerium, canis optime sentiens convulsus est. Intruso vero scalpello per cerebrum ad cerebellum usque, oriebantur omnibus in corporis partibus convulsiones horrendae, ut nulla pars quiesceret. Cerebro per utrumque hemisphaerium ad basin usque dissecto, & cerebello pene in pulpam rotato, cor per aliquot minuta magnis ictibus pulsabat. Per foramen cerebri magna quantitate propellebatur.

SCHOLIA.

§. I.

Ab eo inde tempore, quo WILLISIVS distinctas animalitatis & vitalitatis provincias primus proposuerat, dissensus semper fuit auctorum circa lethalityatem vitiorum & vulnere cerebelli. WILLISIANAE sectae affeclae, vitia & vulnera illa lethalia esse affirmantes, opinionem suam comprobare studebant.

debant observationibus quorundam, ut VIEVSSENTII *a*), DRE-
 LINCVRTHII *b*), FERRAVLTHII *c*), RIDLEYI *d*), BOHNII *e*)
 &c. quibus constitit, cerebello laeso, aut presso, statim fuisse
 actum de vita animalis. Alii ad refutandam hanc senten-
 tiam afferunt historias quasdam hominum & animalium, qui-
 bus cerebellum fuit vulneratum, insigniter pressum, aut pla-
 ne destructum, vita satis diu superstita. Ne ergo hac in dis-
 crepantia auctorum, sola aliorum auctoritate nixus in alteru-
 tram transiisse sententiam viderer, optimum esse credidi, rem
 ad examen revocare, ipsisque oculis meis, quae doceant ex-
 perimenta, intueri. Apparet autem ex iis experimentis, vi-
 tam superesse per multas horas, cerebello vehementer laeso.
 Alter enim canis, cui cerebellum erat pertusum satis magno
 instrumento, vixit alacris per 12 horas, alter post duo inflicta
 vulnera per 24 horas, etsi ultimis horis ob medullam spinalem
 sanguine oppressam languidissimus. In duobus aliis perge-
 bat cordis & respirationis actio per horam fere, cerebello om-
 ni lacerato. Quae phaenomena dum attendo, & cum a-
 liorum observationibus confero, omnino me inde concludere
 posse videor, nervos organa involuntaria adeuntes non ex
 solo cerebello oriri. Collegi autem varias observationes ce-
 rebelli vulnerati, scirrhusi, compressi, corrupti, ablati, inte-
 gerrimis tamen plerumque vitalibus functionibus. Non im-
 morabor historiis illis animalium, quorum cor pergit move-
 ri per aliquot horas, detruncato capite, cujusmodi sunt WEP-
 FERI *f*), BOYLAEI *g*), BARTHOLINI *h*) aliorumque. Infi-
 nita

a) Neurog. univ. I. I. c. XX.

b) Canicid. III.

c) Mecanique des animaux I.

II. c. 7.

d) Anat. Cerebr. Cap. XVII.

p. 167.

Tom: VII.

e) De Renunc. vuln. p. 230.

f) De cic. aquat. p. 90.

g) De utilit. Philos. exper. p.

114.

h) Epist. Cent. IV. ep. 92. p.

521.

L 11

nita enim exempla omnia in eo consentiunt, cor, etsi corpore sit exemptum, vi quadam in se ipso recondita, motum continuare, interdum per horas usque, dum plane frigefactum fuerit. Alia adsunt enim, quae multo plus exhibent. Attentione certe dignum est, quod narratur in *Philosophicis Transactionibus Anglicanis i)*: CHIRACVM nempe abstulisse cani cerebellum, qui nihilominus per 24 horas vixerit. Idem k) testatur, alium canem vixisse per horam, evulso cerebello, postquam, respiratione cessante, aer in pulmonem inflatus erat. PETITVS l), parte cranii trepano ablata, immisso scalpello abscidit partem hemisphaerii sinistri cerebelli, canis, qui, tribus demum horis exactis, post operationem mortuus est. Idem experimentum repetitum fuit altero in cane, qui 30 per sex dies tali in statu vixit, respiratione bona & sensu semper gaudens omnibus in corporis partibus. Affirmat IDEM VIR CL. in multis aliis canibus eadem se phaenomena vidisse. Excitatus fuit haec ad experimenta ab historia militis globulo plumbeo vulnerati, qui, trajectus per partem sinistram cerebelli, penetravit ad lobum posteriorem hemisphaerii sinistri cerebri. Mortuus est quadraginta tribus horis post acceptum vulnus. Respiratio per omne hoc tempus bona, pulsus non turbatus, sensibilitas toto in corpore superfuit. KAUVIVS m) immisso altius in medullam cerebelli scalpello, notavit, respirationem & cordis motum superfuisse post quartum quintumve minutum vario in diversis canibus tempusculo. Idem n) adegit stilum per foramen magnum occipitis ea directione, ut transiens cerebellum medullam oblongatam laederet. Animal dimissum, haerente intus stilo salit per cameram cadens, subsultu erectum iterum decidens: aliud

o

i) n. 226.

k) Ibid.

l) Lettre 11. à un Medecin.

m) l. c. §. 326.

n) Ibid. §. 327.

os *o*) clamantis instar aperiit, effectu tamen non sonoro, aliud vero sonitum satis altum edidit. Os *p*), pollicis longitudine & dimidii pollicis latitudine, figurae irregularis, invenerunt PARISINI in cerebello epileptici. Nec plane desunt exempla cerebelli vulnerati, & refragante licet opinione omnium fere Chirurgorum, feliciter sanati. Sic VESLINGIUS ³⁵ *q*), cum subsisteret Cairi in Aegypto, sanavit senem Abyssinum, cui acinace juxta lambdoideam futuram vulnus erat inflictum, quod, utranque meningem pervadens, cerebellum ad duorum digitorum latitudinem stringebat. Nullius mali symptomatis fit ibi mentio. His non dissimilia in gravissimo vulnere Patavii se deprehendisse testatur. Similem fere narrat *r*) PLATNERVS curationem factam a Chirurgo Argentoratensi LE MAIRE, in homine, cui non minima pars occipitis cum notabili portione corticis cerebelli fuit ense ablata. LA MOTTE *r*) refert, hominem convaluisse sine febre alioque malo signo, cujus os occipitis a lapidis ictu collisum desederat, & sanguis sub eo & sub dura matre ex ruptis arteriis effluerat. Cerebellum interdum morbis pene inutile redditum fuit, vita satis diu superflite. Legimus illud degenerasse in scirrhum, quale invenerunt PARISINI *t*) in puero per duos annos ante mortem stupido. Omnibus functionibus animalibus turbatis, pulsus tamen erat regularis, etsi parvus, respiratio debilis & frequens. Dissecto capite apparuit cerebellum cum dimidia parte

po-

o) Idem phaenomenon a me fuit observatum in cane, cui cerebrum erat laceratum, stilo, uti hic contigit, intus haerente.

p) M. A. R. S. 1737. hist. 8.

q) Observ. Anat. & epist. post. n. XIII. p. 84.

r) Instit. Chirurg. §. 547. p.

344.

s) Chirurg. Tom. II. pag.

322.

t) Mem. A. R. S. 1705. n. 13.

p. 56.

posteriore medullae oblongatae scirrhosum, in massam quandam albam, homogeneam, concretum. Paucos demum ante annos observavit VEN. ac ILL. PRAEC. *u*) in puella sex fere annos nata, quae stipem ossiatim petere solebat, scirrhum enormem duarum utrinque unciarum diametro, in quem tota aut medullaris aut corticalis substantia cerebelli degeneraverat. HARDERVS *x*) reperit in cerebello puellae, per quosdam ante mortem dies summa cephalalgia vexatae, tres scirrhos, globulorum instar tangendos, quorum unus erat nucis myristicae magnitudine. Similem vidit morbum LANCISIVS *y*) in cerebello hominis, motibus convulsivis obnoxii. Apparuit nempe corpus quoddam durum, album, latum duos transversos digitos & longum tres, ex pluribus glandulis compactum, nonnullis convestitum membranis. In *Eph. Nat. Cur.* *z*) occurrit historia pueri hydrocephalici, cujus cerebellum repertum fuit induratum, cum dura matre & cranio cohaerens, nulla cavitate superflite. In eodem libro *a*) legitur alia observatio cerebelli putrefacti, corpusculis glandulosis scatentis. Aeger hic periit convulsus. CL. LA PEYRONIE *b*) describit tumorem durum in ventriculo quarto haerentem, ovi gallinae magnitudine, occupantem locum cerebelli, quod in laminam tenacem, lineam crassam, redactum, tumorem involvebat. Aeger paucis ante mortem diebus convulsionibus correptus ad extremum usque halitum usus est functionibus animae integris, sensuque exquisito. Nec respiratio, nec cordis actio turbata fuisse legitur. BRISSEAU *c*) habet observationem tumoris duri, ovi columbini magnitudine, siti in medio

u) Phil. Trans. n. 474.

x) Apiar. Obs. p. 238.

y) De noxiis paludum effluv.

l. II. epid. III. c. VI. p. 218.

z) Dec. III. An. IV. p. 148.

a) Dec. II. A. IX. p. 429.

b) Mem. A. R. S. 1741. p. 208.

c) Obs. III. p. 27.

37 medio cerebello. Homo *d*) moritur peripneumonia, antea sinistro in latere paralyticus. Inter duram matrem cerebelli dextro in latere, & os occipitis, inventae sunt duae drachmae sanguinis jam putridi. Adolescens in capite percussus die post vulnus inflictum undecimo moritur. *e*) Resecto cranio inflammatae apparuere meninges, & cerebellum corruptum. Nunquam febricitavit, nunquam deliravit, nisi paucis horis ante mortem. In cerebello hominis phrenitide & convulsionibus subito mortui repertus fuit abscessus, scatens humore pallide flavo. *f*) Huc quoque pertinent historiae *g*) infantum, qui per aliquot dies vixerunt, etsi cerebrum & cerebellum plane defuerit. Adde his aves, resecto capite incedentes, narrante ENTIO *b*), SAARIO, ALBINO *i*), KAUWIO *k*). Animalia imperfectiora plane omitto, de quibus multo magis mirabilia narrantur. Excusabunt, spero, lectores hanc compilationem non vanae ostentationis gratia, sed eo inprimis animo factam, ut manifesto pateret, vulnere & vitia cerebelli non solum non esse lethalia, sed etiam ne turbari quidem motus organorum vitalium, etsi viscus illud plane sit destructum. Haec fuit causa, cur in allatis observationibus inprimis attenderim ad motum cordis & respirationis. Non adeo mirum tamen hoc nobis videbitur, si consulamus Anatomen, quae do-

cet;

d) MORG. Epist. Anat. XIII. §. 23.

e) BONET. sepulcret. Anat. I. IV. sect. XII. p. 561.

f) Ibid. l. I. sect. XIII. obs. XI. p. 324.

g) Vid. hujusmodi exempla in Misc. Cur. An. 3. p. 120. Misc. Med. Phys. Gall. An. 3. p. 54.

Eph. Nat. Cur. Dec. I. An. III. Obs. 179. p. 207. Phil. Trans. n. 226.

b) Op. om. p. 553.

i) Eadem sine dubio cum Albiniana est historia, quam refert Auctor libri *l'homme machine* p. 73.

k) libro saepius citato §. 331.

cet, maximos *l*) & plurimos, cordis & organorum respiratio-
ni inservientium, nervos provenire a medulla spinali, quibus-
cum si conferantur rami intercostalis & octavi paris, ad orga-
na vitalia tendentes, videbimus, affirmari posse, maximam
partem liquidi nervosi vitalis venire ex medulla, parvam ex ce-
rebro & cerebello. Confirmatur haec sententia funesto even-
tu vulnerum medullae spinalis.

§. II.

Si allatas cerebelli laesi observationes attendamus, non
solum inde patet, vitalitatis sedem non esse quaerendam in ce-
rebello, sed confirmari quoque videtur sententia eorum *m*),
qui in ipsius medullaribus cerebri substantiae vasculis anastomo-
sin agnoscunt. Nisi enim ad hujusmodi inosulationem con-
fugiamus, non video, qua ratione possit explicari, quod illae
partes, quarum nervi ex ipsis pedunculis cerebelli prodeunt,
ex destructione tamen hujus visceris nullo modo fuerint male
affectae. Nec sufficere videtur responsio, omnes nervos habere
fibras & a cerebro & a cerebello. Etsi enim inde sequatur,
partes illas non plane posse privari omni affluxu liquidi nervei,
fieri tamen non posset, quin illarum actio multum turbaretur,
destructis omnibus fibris ex cerebello venientibus, nisi fibrae e-
jusdem nervi in ipsa cerebri medulla anastomosis haberent cum
aliis fibris nerveis, cujus ope defectus liquidi nervei ex cere-
bello venientis posset compensari. Evidentissime hoc in pri-
mis apparet in nervo quinto. Oritur ille ex pedunculis cere-
belli, nec olfactum tamen, nec gustum, nec ullam partem aliam,
ad quam hujus nervi rami tendunt, in illis hominibus, qui ce-
rebello

l) Conf. ILL. PRAEC. Prim.
Lin. Phys. §. 94.

m) KAUIUS in primis,
placere sibi hanc sententiam. te-

statur in libro saepius citato. §.
323. Nec ab illa esse alienum
ILL. MORGAGNUM, patet ex
ep. XIII. §. 21.

rebello scirrholo laborabant, vitiatam fuisse legimus: id quod tamen necessario fieri debuisset, nisi lateralia adefsent vascula communicantia, per quae fibrae, quae prius vehebant liquidum in cerebello secretum, nunc spiritus ex promptuario cerebri possent recipere. Nec repugnat haec sententia rectitudini illi fibrarum, cujus supra mentio fuit facta. Possunt enim fibrae ab origine ad finem usque indivisae decurrere, & nihilo minus per canales laterales inter se communicare.

§. III.

Pauca sunt adjicienda circa experimenta in nervis diaphragmaticis capta. Apparuit nempe, si nervi, tum ligati, tum abscissi, irritentur infra ligaturam & infra amputationem, diaphragma manifestissime constringi. Observatum id jam video a SWAMMERDAMIO *n*), ranae musculus cum nervo excisum, si nervus pungatur, convelli & fines adducere. Affirmat PETITUS *o*), diaphragma contrahi, si nervus diaphragmaticus abscissus irritetur. Simile cepit experimentum I. B. DU HAMEL *p*), pungendo nervum abscissum ranae. Nervus in moribundis canibus irritato, musculos vidit convelli *q*) STENONIS F. Ex his colligi posse videtur, quod jam tunc suspicatus est CL. DU HAMEL, ipsis nervis, etsi omne cum cerebro commercium sit interceptum, inesse irritabilitatem, five vim illam excitandi motus, si irritatio quaedam accesserit. Est haec vis illa, quam insitam esse invenerunt summi nostro aevo viri *r*), non

n) Bibl. nat. p. 839.

o) Lettre à un medecin. II. p.

21.

p) Hist. A. R. S. 1700. obs. 12.

q) Myol. spec. p. 78. ed. Bat.

r) Vid. Dissert. de irritabilitate, quae prodiit nuper Lugduni Bat. Conf. praeterea Ill. Praef. Comm. Boerh, Vol. IV. §. DC. n. a. p. 586.

solum omnibus fere partibus corporis animalium, sed & vegetabilibus quibusdam, qua tamen in irritabilitate summum discrimen, quod intercederet inter animalia & vegetabilia, ad nostra usque tempora est quaesitum. Et certe, si aliquid in toto medicinae ambitu meretur attentionem, hoc ipsum est. Ubi sunt limites, si irritabilitas auferatur, qui ponantur inter regnum animale & vegetabile, ne utriusque fines extremi inter se confluant, cum alterum distinctionis signum, a propagatione specierum petitur, a polypis jam fuerit sublatum? Multum autem imprimis facit vis illa ad explicationem quorundam, quae in C. H. contingunt, phaenomenorum s). Addiscere enim inde quodammodo possumus, qua ratione motus quidam fieri possint in corpore nostro, non solum, quando anima imperium non exercet, sed tunc etiam, quando mutatio nervi ad sensorium commune usque non perfertur. Quando haec minutius meditor, & simul considero historias illas animalium, quae cerebro, aut absente, aut destructo, aut una cum capite abscisso per aliquod tempus respirasse leguntur, dubitatio mihi venit in mentem, annon perpetua alternatio respirationis inter motus, qui sine animae imperio ex sola irritatione nervorum fiunt, referri mereatur. r) Huc accedit, quod foetus in lucem nunc editi, non ineptius organis, respirationi inservientibus, utantur, quam adulti, qui exempla viderunt. Quis autem docuit foetum recens natum respirare, quum omnes ideae adveniant per sensus, nemine fere a LOCKIO dissentiente? Imprimis multum hic valent observationes illae, quibus docemur, respirationem non solum continuari in summe appoplecticis, sed etiam, postquam per sat longum tempus fuerat intercepta, posse

s) Conf. hic imprimis diss. cit. de irritabilitate.

r) Innui idem jam videtur cit. diss.

posse restitui ex sola irritatione nervorum nasalium in suffocatis aut aqua submersis, quibus cor jam desit pulsare. Omni tempore medici sese torserunt, qua ratione tot muscoli possint agere sine animae imperio, in quos tamen anima, quoties velit, imperium possit exercere. Actum agerem, si varias illas opiniones circa causam alternae illius pereunitatis hic velle enumerare. Conferantur hac de re imprimis Ill. PRAECEPTORIS *Commentarii Boerhaaviani* u), qui non solum omnes theorias attulit, sed etiam, quam infirmis nitantur fundamentis, optime demonstravit. Si ulla tamen explicatio, quae aliquam huic phaenomeno possit lucem accendere, sperari debeat, a stimulo certe illa petenda esse videtur. Ut res fiat clarior, exemplo illam illustrabimus. Videmus in sternutatione irritato nervulo quodam secundi rami quinti paris, irritationem statim propagari per omnes intercostalis trunci ramos, (qui nervus maxima ex parte ex eodem secundo ramo quinti paris oritur) 42 x), & musculos respirationis post magnam inspirationem ad fortissimam expirationem convelli, nervis eorum in consensum tractis, qui cum intercostali communicant. Nec adeo multum me terret objectio illa, sternutationem esse morbum, esse motum convulsivum, respirationem vero esse motum sanum, naturalem. Sufficit demonstrasse, nervulo uno irritato, musculos multos, a nervo irritato remotos, in motum trahi posse. Simile quid fieri videtur in actione respirationis. Certum est, & post

u) Vol. V. P. I. §. DCXIX.
n. c.

x) Debemus hoc inventum nobilissimum industriae Cl. MECKELII, qui in disert. sua utilissima, de quinto pare nervorum

cerebri, §. LXV. hanc veram intercostalis originem non solum accuratissime descripsit, sed etiam addita elegantissima figura ob oculos nobis posuit.

inspirationem & post expirationem, sanguinem difficilius per pulmonem circumagi, anxietatem quandam oriri, vasa magna sanguine stagnante distendi, adeoque illorum nervos, ut & pulmonis & cordis, non satis facile sese evacuantis, moleste affici. Num adeo absona est opinio, horum nervorum irritationem ope intercostalis transire in nervos musculorum respirationis, unde perennis illorum motus oriatur? Actio autem horum musculorum in respiratione, eo minor est actione eorundem musculorum in sternutatione, quo minor est irritatio illa nervorum pulmonalium & cardiacorum, (quae in homine sano & bene respirante ne quidem sentitur,) irritatione maxima nervorum nasalium in sternutatione. Non quidem ignoro, plurimos nervos pulmonum oriri ex parte octavo. Sed praeter *y*) nervulos a plexibus cardiacis cum magnis vasis accedentes, par octavum & intercostale vario modo inter se communicant. Multa quidem hic restant obscura, nec spes est, problema hoc unquam ita solvi posse, ut non semper quaedam adsint, in quibus medicorum ingenia possint sese exercere. Notandum hic praeterea esse putavi, me non satis esse persuasum de veritate illius hypotheseos, omnem consensum fieri, unice intermedio sensorio communi. *z*) Nequeo enim hac cum sententia conciliare observationes illas infantum sine cerebro viventium, nec video, quem in finem natura tot fecerit anastomoses nervorum, illisque *a*) interdum canales per durissima ossa formaverit, si nervi nusquam directe inter se consentiant.

§. IV.

y) III, PRAES. Prim. lin Phys.
§ CCLXXIII.

z) Quae sententia imprimis ar-
rider CEL. KAUVIO. Vid. lib.
saepius cit. §. 197. 198.

a) e. g. canalis nervi Vidiani

per apophysin pterygoideam.
fistula aquaeductus Fallopii in
canaliculum continuata via chor-
dae tympani per os petrosum.
Conf. Cl. MECKELII diss. cit.
§. LXIII. LXIV. C. II, III.

Adgredior nunc quaestionem illam de sensibilitate durae matris, qua in re ab omnibus fere Anatomicis mihi est dissentendum. Omnes enim fere ad nostra usque tempora pro indubitato habent, duram matrem sensu praeditam esse satis exquisito. Perducti hoc ad credendum fuisse videntur, alii, qui spiritus nerveos statuunt, quod sibi persuadent, illam membranam, quae contineat sensilissimam nervorum medullarem substantiam, non posse non accuratissime sentire, alii vero, quod duram matrem originem omnium toto in corpore membrarum esse putent, quas omnes summe sensiles sibi fingunt, per 44 moti exemplo periositii. Quid? quod BAGLIVIVS *b*), & alii, imprimis ex Sthaliana secta, solum systema membranarum sentire affirmant, exclusa medulla. Ut vero sententiae illi, duram matrem summe esse sensilem, robur addatur, afferunt experimenta PACCHIONII *c*), & BAGLIVII *d*), qui tradunt, canes, dura matre acu aut spiritu quodam acri irritata, eculasse, vehementer sese distorsisse, motibusque convulsivis fuisse correptos. Nervos, qui irritationem ad sensorium commune perferrent, primum neglexerunt, arbitrati duram meningem nervis non indigere, quae illis ipsis vim sentiendi suggereret, & mirum est, quomodo PACCHIONIVS *e*), qui postea cohortem nervorum obtrudere nobis voluit, sese torqueat, ut demonstrat, improbable esse, nervos in duram matrem abire. Postquam autem ad illos indagandos accesserunt, nervi durae meningis ubique occurrebant. Sic VIEUSSENIUS *f*) & WINSLOWIVS *g*)

fur-

b) Opp. omni. specim. de fibra motrice. l. I. c. V. Coroll. IV. p. 287.

c) Opusc. Anat. de dura Meninge. cap. V.

d) l. c. p. 277.

e) l. c. p. 50.

f) Neurogr. univ. p. 170. de pingit illos Tab. XXII. lit. a. a.

furculos nerveos deducunt a pari quinto, excurrentes ab hoc nervo, dum per sinum cavernosum, ut illi putant, transit. RIDLEYUS *h*) tribuit durae matri nervos, ab anteriori ramo quinti paris ortos. Nervulum ex dura portione septimi ortum per fissuram aquaeductus FALLOPII in cranium retrogradi, & plurimis furculis partim in duram matrem, partim in nervum quintum diffundi, credit VALSALVA *i*). Nec ab hac sententia prorsus est alienus ILL. MORGAGNIUS *k*). Sed jam ante VALSALVAM idem docuit VIEVSSENIUS *l*) SIMONCELLIUS *m*) fingit, nervum mollem ex labyrinthum in cerebrum & duram matrem redire, illasque in partes pluribus furculis disseminari. Alias minutissimas nervi auditorii propages ab interiori ossis petrosi facie in duram matrem pergentes habet PACCHIONIUS *n*). Idem *o*) memorat filamenta nervea ex medulla oblongata in duram matrem dispersa, quae frequenter se vidisse testatur ILL. PRAEC. *p*) Ab octavo pari quidam dicti sunt D. LIBVTAVD. *q*). Ab accessorio deducit quosdam CEL. SENAC. β) Alios habet PACCHIONIUS ipso libro extricatu difficillimos. Quibus rationibus permoti Celeberrimi in arte Medica Viri *r*), eo usque sunt progressi, ut ipsi medullae cerebri sensum denegantes omnes dolores capitis

- g*) *Expos. Anat. Tom. III. §. CCCI. n. 4.*
p. 147. n. 29.
h) *Anat. Cer. p. 6.*
i) *Tr. de aere humana cap. III. §. X.*
k) *Epist. Anat. XII. §. 31. 35.*
l) *l. c. l. III. c. III. p. 176.*
m) *Conf. ILL. HEISTER Comp. Anat. n. 62.*
n) *l. c. p. 148.*
o) *ibid.*
p) *Comment. Boerh. Vol. II. §. CCCI. n. 4.*
q) *p. 388.*
 β) *Comm. Comp. Anat. III. HEIST. p. 612.*
r) *GALEN. de locis affectis lib. III. cap. 13. Ed. Charter. Tom. VII. p. 448. DURET. in Coac. Praenot. Hipp. p. 87. WEPFER de affect. cap. obs. LX. p. 17. Nec displicet haec sententia Ill. SWIETENIO. Comm. aph. 276. p. 435. 436.*

pitis solis in integumentis quaerendos esse putarent. Sed videamus, an omnia haec nunc a nobis allata tanti sint roboris, ut nihil contra illa possit responderi. Etsi omnes fere Anatomici nobis refragentur, LAMOTTE *s*) tamen in sententiam nostram inclinat, cujus iudicium non dubitem, centenis aliis anteferre. Illum enim summi Medici hanc imprimis ob causam magni faciunt, quod nunquam a vero ad praeconceptam hypothesein detorqueri se patiatur, omniaque, quae illi observata fuerunt proficua vel noxia, candidè enarret, ut nec errores dissimulet. Alii autem, si forte in rem praeiudicatae opinioni refragantem incidant, illam negligunt, fallacia quadam se decipi suspicantes, nec adserta observationibus superstruunt, quae verissime tamen concludendo inde elici queunt. Accidisse illud imprimis hac in re videmus. Plurimae sane docent observationes *t*), ossicula & squamas ossis divulsas duram matrem perforasse, lacerasse, nec aegrum de dolore fuisse questum. Sit instar omnium experimentum FETITI *u*), qui cani malleo cranium ita diffregit, ut plurimae festucae durae matri paululum inflammatae infixae haerent. Animal per octo dies semper bene sese habuit, nisi quod ex latere opposito paralyticum appareret, quietum jacuit, avide, quaecunque offerebantur, comedit, nec ejulavit, nisi per paucas horas ante mortem. Cur animal nullum plane edit signum doloris, si dura mater tam exquisitè sensibilis est? Quam atrox est dolor, quando festucae cuti aut periosteo infixae haerent? Quid vero dicemus de experimentis BAGLIVII & PACCHIONII? Quaedam certe in illis sunt phaenomena, quae cum aliorum observatis adeo plane non possunt conciliari, ut multum de robore argumentorum, quae

s) Chirurg. Tom. I. p. 56. de l' Acad. de Chir. p. 316. 317.
t) Quales vide apud TVL. 320. obs. VII. 327. obs. XI.
u) l. cit. p. 10.

illis innituntur, decedat. Cum enim illi irritata dura matre, canem statim convelli affirmant, mirum sane est, quod nec RIDLEYVS *z)*, nec ADRELINCOVRTIVS *y)*, nec AMSTELÆDAMENSES *z)*, NECKAUVIUS *a)*, nec PETITVS *b)*, nec alii ulla convulsioni signa, læsa dura matre, deprehendere potuerint. ANTON. DE HEYDE *β)* affert observationem duræ meningis in cane vulneratæ, & sine gravibus symptomatibus curatæ. RIDLEYVS quidem & KAVVIVS canem signa doloris dedisse perhibent. Illius tamen verba „*canis perforationem acute per se sentire videbatur,*” satis demonstrant, illum dubium incertumque fluctuare. Nimis autem facile huiusmodi experimenta possunt turbari, ut nunquam plane persuasi esse possimus, utrum canis ab irritata dura matre, an ab alia parte læsa, ut cute, pericranio, dolorem percipiat, cum e contrario observatio vix fallere posse videatur, qua constitit, canem alacrem, qui levem tantum puncturam cutis acute se sentire testatus est, irritata dura matre ac cu & oleo vitrioli, nullum doloris indicium exhibuisse. Argumenta vero, quæ a nervis duræ matris desumuntur, tam infirmis & vacillantibus nituntur fundamentis, ut illis sane moveri non deceat. Illi enim nervi ita sunt incerti, ut Auctores nullibi minus inter se consentiant. Nervos a quinto pari nec ILL. PRAESES *c)*, nec CL. MECKELIVS *d)* invenire potuerunt, licet uterque omni studio in illos inquisiverit. Sic quoque de nervo illo, quem VALSALVA per fissuram aquaeductus FALLOPII in cranium regredi putavit, accuratissimis observationibus CL. MECKELII *e)* meliora sumus edocli. Ille

z) Phil. Trans. n. 287.

y) Canicid. V.

z) Colleg. priv. I. 44.

a) l. cit. §. 325.

b) l. cap. p. 10.

β) Obs. Med. XIX.

c) Comm. Boerh. Vol. II. §. CCLXXX. n. a.

d) Diss. cit. §. XXXIII.

e) Ibid. §. LXIV.

le enim neque ex duro oritur, neque plurimis furculis in duram matrem diffunditur, sed ex nervo Vidiano, in cranium regresso, ortus, sub ramo tertio quinti paris, & sub dura matre extrorsum, sub & retrorsum tendit, & per dictam fissuram nervum durum septimi paris adit. SIMONCELLIVM nihil aliud vidisse nisi eundem nervum, de quo modo diximus, & reliqua ex ingenio fuisse addita, ILL. PRAEC. jam docuit f), idque tum ex PACCHIONI ad FANTONVM epistola g), tum ex VALSALVAE posthumis h) satis superque apparet. Nervi ex octavo pare Dm. LIEVTAUD, neque ILL. PRAEC. neque ILL. WINSLOWIO, neque ulli alteri Anatomico unquam visi sunt, ut de eorum veritate merito dubitare liceat. Surculi ex accessorio in duram matrem abeuntes oculis summorum aevi nostri Anatomicorum, MORGAGNII, SANTORINI, WINSLOWII, ILL. PRAESIDIS vix subtrahere sese potuissent, apud quos tamen omnes de illis altum est silentium. ILL. HUBERVS *) quidem mentionem facit quorundam filamentorum ab accessorio in duram matrem discedentium. Ita tamen de illis loquitur, ut facile pateat, se non plane de veritate hujus rei esse persuasum, cum aperte fateatur, se tantum credere, illa in dura matre infumi. Filamenta ex medulla oblongata in duram matrem abire, nemo vidit. Reliqua huc pertinentia, ut in ipso PACCHIONI libro sunt obscurissima, ita nullius plane Anatomici testimonio possunt confirmari. Quae cum ita sint, aut ego plurimum fallor, aut valde improbabile videtur, duram matrem esse tam exquisitè sensilem, sine ullo nervo certe visibili, cujus rei nullum in C. H. habemus exemplum. Qui autem affirmant, duram matrem non posse non acute sentire, quod sub-

f) Comm. BOERH. Vol. IV. §. DLXIV. n. a.

g) Op. p. 147.

h) Tr. de aure hum. p. 133.

*) Tr. de medulla spinali §. IX. p. 17. 18. not. 9.

substantiam cerebri medullarem contineat, cogitent, quaeſo; nullibi duram matrem immediate medullam cerebri contingere, ſed ubique fere, iis certe in locis, ubi experimenta capiuntur, & dolores percipiuntur, corticem eſſe interpoſitum. Quis autem cortici tribueret ſenſum, qui meris conſtat vaſculis, & dum in fungum excreſcit, ſine do ore abſcindi, immo medicamentis rodentibus poteſt auferri. Nec minus ignavum eſt arguemetum, quod petitur a conjunctione durae matris cum omnibus corporis noſtri membranis. Eſti enim negandum non ſit, perioſtea eſſe illius propagines, minime tamen idem poteſt affirmari de reliquis membranis, & ſummi aevi noſtri viri inovent *i*), non eſſe omnem membranam productae durae & piae matris per nervos adlatae pro involucro, expansionem, ſed ſingularem organicam ex fibris intertextis conſtare membranam peritonaei, pleurae, pericardii, cutis aliarumque partium, in quibus omnibus ordinantur nervi, diverſimode pro ſenſu & motu vario, nudati tamen ab involucris ſuis, priuſquam officio fungatur, qui cum inprimis maximo numero abeant in perioſtea, non mirum eſt, exquiſitum illorum eſſe ſenſibilitatem. Sed ſi concederemus, omnis corporis membranas a dura meninge oriri, cujus magni erit adverſariis uſus, cum argumentis recentiorum, inprimis BOERHAAVII *k*) & ILL. FRAESIDIS *l*) plane fuerit evictum, ſenſationem non fieri ope membranarum, ſed ſpirituum nerveorum. Nonne autem dolores capitis phreniticorum ſatis aperte ſenſibilitatem durae matris demonſtrant, cujus inflammationem Celeberrimi in arte Medica Viri *m*) cauſam proximam phrenitidis verae conſtituunt. Fateor, me hac objectione non moveri, ut ſen-

i) Vid. KAUWII Tr. de perſpirabilitate Hipp. cap. XXVIII.

k) Inſt. Med. §. 284. 285.

l) Comm. Vol. II. §. 284. n. h.

m) e. g. BOERH. in aphor. 776. illius Commentator ILL. van SWIETEN. Tom. II. p. 605.

tentiam meam deferam. Nondum enim plane sum persuasus de veritate illius asserti, semper hunc morbum ab inflammatione meningum produci, secutus hac in re viros summos, WILLISIVM *n*) & BONETVM *o*), quorum uterque affirmat, se saepius vidisse in dissectione cadaverum meninges inflammatas, nec aegros phrenesi, sed affectu quodam soporoso periisse. Praeterea habentur apud BONETVM *p*) plurima exempla phrenitidis sine ulla meningum inflammatione. Corticem autem hoc in morbo esse inflammatum, nemo facile negabit, & ipsa BOERHAAVII observatione *q*) rem ita sese habere constat. Cum vero ille sit medullae cerebri sensilissima continuus, fieri non potest, quin vasculis illius sanguine inflammato distentis medulla ipsa sensilissima male afficiatur.

51 §. V.

Hic autem objici mihi posse video, summos esse viros, qui dubitent, an plane possit adfirmari, ipsam cerebri medullam dolere. Praeter illos, quos supra jam nominavimus, invenio ROUHAULTIUM *r*) MAURITIUM HOFMANNUM *s*), aliosque, qui eadem sint in opinione, & ipse Ill. SWIETENIUS *t*) tradit, quamprimum laesa fuerit medulla, tunc statim convulsionibus omnia sic turbari, ut, an simul dolor adfit, non possit determinari. Qua inprimis ratione sum permotus, ut in omnibus meis experimentis accurate attenderem, an canes, dum

n) De anima brutorum p. II. c. X. p. 429.

o) Sepulcret. Anat. lib. I. sect. VII. obs. I. p. 187.

p) Obl. VII. XIII. XIV. XV. XVI. Additam. obs.

q) Ill van SWIETEN Comm.

§. 715. p. 604.

r) De la tete. p. 60.

s) Idea Machinae hum. p. 232.

t) Comm. aph. 267. Tom. I. p. 435.

dum instrumentum per medullam cerebri trajectur, doloris indicium exhibeant. Omnes autem, quotquot vulneravi canes, laesa medulla maximum se dolorem percipere, misero ejulatu sunt testati. Et video idem fuisse observatum, tum in RIDLEYI ^{u)}, tum in KAUWII ^{x)} experimentis. Ille enim aperte docuit, canem, specillo profundius adacto, sensus dolorifici indicia maxima dedisse, & hic affirmat, in omnibus suis canicidiis ejulatum fuisse deprehensum. Num autem adfertur illud, omnem laesionem medullae statim subtequi convulsiones, experientia satis confirmatur? Si conferantur illa, quae apud BONETUM ^{y)}, aliosque observatores habentur, plurimis exemplis constabit, abscessus fuisse deprehensos in ipsa substantia medullosa cerebri post diuturnum capitis dolorem mortuorum, qui tamen nunquam per omnem morbi decursum convulsionibus correptos fuisse leguntur. Non solum autem illud contigit in vitis cerebri chronicis, sed plurimae etiam exstant historiae laesionum medullae subitaram sine ulla subsequuta convulsione. ^{z)} Sed illa sententia, medullam cerebri non dolere, adversari videtur omni Anatomicorum de nervis doctrinae. Omnes nunc fere in eo consentiunt, (si morosiores quosdam excipias, qui, caeco hypotheseum amore ducti, nunquam opinionem, quam semel sunt amplexi, deserent), nervos esse continuos medullae, illamque solum esse medullam, quae sentiat. Videmus praeterea variis in locis cerebri tractus medulares diversissimos ^{a)}, qui nervis adeo sunt similes, ut facile ad-

MEMORIAM III

^{u)} Phil. Trans. an. 87. p. 17.

^{x)} Imped. fac. Hipp. § 127.

^{y)} Sepulcr. Acad. Lib. I. Sect.

I. Obs. 47. 48. 50. 53. 56. 61. 63.

etc. Mem. Acad. Chir. p. 324.

^{z)} 325. Mem. A. S. R. 1741. p. 202.

De sensu doloris p. 11.

n. c. f. p. 206. &c.

^{a)} Conf. Mem. Acad. Chir.

p. 314. 315. 316. PETIT lettres

à un Medecin. WEPFER, de a-

popl. p. 225. hist. XII. p. 365.

^{a)} Conf. III. PRAES. Comm. Bqerb. Vol. II. §. CCLXX. a. h.

adpareat, folam vaginam membranaceam iis deesse. Medulla reliqua, ubi nullae striae adparent, a lacertis illis fibrarum collectarum in fasciculos nulla ratione differt, omni habitu simillima. Num autem medulla cerebri, quamprimum in nervos fuerit continuata, aliam naturam induit, ut eadem fibrae alio in loco sensu gauderent, in altero vero illa vi sentiendi plane destitutae? Nec illa objectio ullius momenti est, functiones animae turbatum iri, si in ipso illius palatio, ubi menti ideae repraesentantur, sensatio fieret. Hoc enim tunc demum esset metuendum, si sedes animae per omnem cerebri medullam esset extensa. Aliter autem sese rem habere, animamque
 53 tantum habitare in junctis omnium nervorum primis originibus, supra jam demonstratum esse videtur.

§. VI.

Verum ut ab isto diverticulo in viam redeamus: Etsi argumenta contra sensilitatem durae matris allata sufficere posse videantur, illis tamen multum accedet roboris, si consideretur dura meninx tanquam cellulosa fabrica densa, compacta, consistans fibrillis arctissime supatis, quantumcunque firma & solida videatur, quae tela cellulosa per omnem corporis ambitum sensus est experta, nisi nervi per eam decurrant. Multa autem sunt, quae illud suadeant. Constat experimentis, duram matrem brevi maceratione in flocculentum omnino cellulosumque habitum, aequae ac alias membranas, abire. *b)* Nec refutare possunt hanc sententiam fibrae illae durae meningis. Nam regularitatem illam & pulchritudinem, quam descripsit, & figuris PACCHIONIS exhibuit, nec Ill. PRAESES *c)*, nec alii recer.

b) Vid. CL. SCHOBINGERI, C. H. dignitate §. LXVI. amici mei dilectissimi, Diss. In- *c)* l. c. Vol. II. p. CCCIV. aug. de telae cellulosa in fabrica n. d.

centiores Anatomici *d*) videre potuerunt. Confusae sunt, varie intricatae, per omnem duram matrem sine ullo ordine sparsae. Nec facile video, qua ulla ratione ab aliis membranis, ut peritonaeo, pleura, pericardico differat, adeo ut non dubitem, duram matrem eadem fortasse ratione fuisse formatam, ut illae factae fuisse videntur. Valde enim probabile est, in tenero foetu ambiisse cerebrum meram glutinosam, sensim cellulofam factam substantiam; partem internam perpetua pulsatione arteriarum corticis, & pressione cerebri in membranam compactam, levem, compressam fuisse, remanente textu exteriori spongioso, aspero, ut exterior lamina peritonaei apparet, cujus cellulofae fabricae ope revera in tenero foetu, priusquam ossa generata fuerint, cum pericranio cohaeret. Paulatim ossa inter membranas pronascuntur, quibus aspera illa exterior lamina innumeris fibris & vasis tota dura membrana firmissime adhaeret, ut omnino sine maxima vi non possit separari. Sensim tamen in adultis cohaesio illa minor fit, & spongiosa illa exterior lamina fit densior, laevior, arctiusque stipatur, cum in dies plurima vasa, quae durae matri cum ossibus erant communia, occaecentur, & maxima pars fibrillarum cellulofarum, quibus illa ossibus adnectebatur, perpetua pulsatione arteriarum durae matris contra resistantia ossa, deteratur, ita tamen, ut quibusdam in locis per totam vitam tenacissime cranio adglutinetur. Ipsa figura irregularis sinuum, & trabeculae illae transversae, certissimae fabricae cellulofae reliquiae, sententiam hanc de generatione durae matris comprobare videntur. Quae omnia circa duram matrem a me animadversa si quis attendat, utcumque de argumentis meis existimabit, res tamen ipsa fortassis quibusdam non indigna videbitur, quae accuratiori examini subiciatur, cujusque in naturam repetitis experimentis longius inquiratur.

§. VII.

d) e. g. WINSLOW. l. c. Tom. IV. §. 48.

§. VII.

Explicanda restant quaedam phaenomena, quae hisce in experimentis nobis occurrerunt. Notavi, alterum canem, cujus duram matrem irritavi, intruso aliquoties in dextrum cerebri hemisphaerium stilo, per gyrum circumambulasse, quem quidem ita confecit, ut a dextris sinistrorsum tenderet. Facile hujus rei ratio reddi potest ex veritate illa anatomica, laeso alerutro hemisphaerio, musculos lateris oppositi paralyticos fieri. Cum enim hanc ob causam muscoli pedum lateris sinistri nimis essent debiles, quam ut satis commode illis uti & insistere posset, fieri non potuit, quin, quum recta procedere vellet, illi singulis passibus sinistrorsum deflecterentur. Secretione spirituum in dextro hemisphaerio sensim magis magisque turbata, illorumque influxu in nervos musculorum sinistri lateris intercepto, omnes muscoli lateris oppositi plena paralyfi correpti fuerunt, ut, sublato antagonismo, ob tractionem musculorum dextri lateris corpus in arcum flecteretur.

§. VIII.

35 Pauca adhuc, priusquam huic specimini finis imponatur, verba adjiciam de quibusdam observationibus, quae mihi, experimenta memorata instituenti, hisce in canibus sese obtulerunt, etsi ad propositum nostrum non pertineant. Omnibus illis canicidiis didici, quod jam annotavit KAUVIUS, canes mordacissimos, laesos, fieri meticulosos, ut ab illis, vulnere infecto, nullum plane periculum sit metuendum. Cujus rei cum prioribus in experimentis non haberem rationem, neque canes ad puncturam partium, statim, solutis vinculis, dimitterem, accidit non semel, ut nec convulsiones, nec alia phaenomena, satis evidentia apparerent. Quodam in cane inveni aneurisma intestini cujusdam tenuis, cujus quoque lien tumoribus scirrhis totus oblectus erat.

PROGRAMMATE
DE
NERVIS QVIBVSDAM CRANII AD
NOVEM PARIA HACTENUS
NON RELATIS
DISSERIT

ET
AD SPECTANDAM ANATOMEN
CADAVERIS FOEMININI

Ann. MDCCXXXVIII. die XVI. Maj.

& seqq. hor. pomerid. V.

INVITAT

CAROL. AVGVSTVS A BERGEN,

Med. Doct. & Profess. Publ. Ord.

Francofurti ad Viadram.

PROGRAMMATE
 DE
 NERVIS QUIBUSDAM GRANI AD
 NOVEM PARSIA HACTENUS
 NON RELATIS
 DISSERTATIO
 AD SPECTANDAM ANATOMEN
 CADAVERIS FEMININI

Ann. MDCCCXXXVIII. die XVI. M.

in hujusmodi N.

IN VITIS

CAROL. AUGUSTVS A BERGEM

Med. Doct. & Public. Lect. Ord.

Præfatus in Paganam.



² **D**uo potissimum sunt rerum momenta, quae sedulo naturae scrutatori specialium & saepe minus momentosorum phaenomenorum observationem in anatomico maxinopere commendant; quorum alterum ad perficiendam doctrinam, alterum ad instruendam juventutem proprie spectat. A nemine enim hodie prae fracte negari posse arbitror, multa adhucdum in abditiis corporum recessibus latere recondita, quoties cadaveris humani carnes ex instituto pervestigantur, suo tandem tempore, ad perficiendam artis anatomicae doctrinam eruenda. Perfectam namque, ac omnibus modis absolutam esse fabricae corporae cognitionem ego quidem non facile dixero, utcunque gratam doctis operam navare, qui olim, quique hocce nostro aevo integrum scientiae hujus systema condere cordi habuere. Ponamus autem, scriptorum monumentis omnia jam contineri, quae ad notitiam structurae corporis sufficiunt vel requiruntur, nonne haec unice solitariis, privatis seorsimque factis observationibus in acceptis ferenda sunt? Observationum itaque sedula collectione, scitaque combinatione ea, quae hodie in admirationem sui & docentes & discentes rapit, nata est cognitio, eadem ope impofterum etiam adhuc promovenda. Non minus alterum, quod ad instruendam

juventutem facit. Speculibus observationibus quodammodo debemus & in acceptis referimus. Ecquid enim frequentius observamus in tyronibus, strenuam his operam navantibus, quam quod dexteritatem & patientiam in sectionibus & laboribus istiusmodi privatis non frustra plane fatigando, praeparationis methodum, specialia inventa, & sexcenta alia inde reportent commoda. Praevideo quidem plures hac in re contradicentes, qui, quod speciales, privatasque tales observationes attinet, saepe minutias, subtilem nimis operam, ac entium praeter necessitatem multiplicationem hic aliis exprobrant, sed hi velim ex se ipsis primum quaelierint, quot qualesque progressus fecerit anatome, ex quo plures unita quasi opera observandi studium, secus ac olim, excoluere. Tales ergo cavillatores, oraque inaledica ad alios quidem carpandos prompta, sed valde iniqua non amplius moror, sed potius quemque suo abundare sensu & ingenio lubens permitto. Ego ad honesta reverlus otia, pauca de *nervis in crania sitis*, sed non ad novem paria haecenus *relatis observationes* cum B. L. communicare non superledeo; non quod existimem me nova & ab aliis praetervisa hic esse traditurum, sed quod instituto meo satis fecisse hac vice iudicem, si aliorum observata novis quibusdam circumstantiis illustrare quodammodo sustinuerim.

Ad nervos hujus generis primum omnium vocari posse & debere nervum intercostalem & accessorium WILLISII, nemo Anatomicorum ignorat, sed actum agere, verbaque aliorum tantum repetere viderer, si pluribus originem & decursum horum descriptum irem. Primum nervorum praesentis potius disquisitionis, & quod ante triennium in cadavere foeminino forte reperiebam, illud ipsum est cujus mentionem Celeb. MORGAGNUS. Adv. Anat. 17. p. m. 34. am fecit, cujusque ortum & decursum, dum MANGETO, quae

quae circa descriptionem septimi paris addere debuisset, ex-
 probrat, accurate, ut solet, indicavit. Nervuli hujus de-
 cursum, quem hic, uti in reliquis nervis minoribus fieri
 solet, inconstantem deprehendit Cel. MORGAGNUS, cuique
 triplicem itineris sui motum tribuit, alia profus via in-
 cedentem semel deprehendij, & hoc est quod sat causae mihi
 suggerit, cur observatiunculam hanc publici juris faciam.
 Scilicet tum temporis contentas partes sinus cavernosi durae
 matris cuidam curioso demonstraturus, in ipso hoc sinu in-
 veni utrinque ramulculum tenuem, quarti nervorum paris
 circiter crassitie, quem, mox duram removendo meningem,
 posteriora versus cultro secutus, peculiari foramine ex an-
 teriori facie processus petrosi, ex adverso foraminis nervi
 acustici, non divilum sed unicum, egredi clare deprehen-
 debam. Toto hoc itinere duplicaturae durae matris invol-
 vebatur, & ante ingressum in sinum cavernosum sub glome-
 ramine quinti paris gliscebatur. Ingressus in sinum praecise
 erat super basin ipsius sellae equinae, in sinu autem versus
 anteriora procedendo, istam, de qua locutus sum anomali-
 am observabam, scil. ramum hunc, neque se comitem pa-
 ris quinti ramo majori dare, nec per idem cum eo fora-
 men, nec per longè minus & singulare, ut MORGAGNUS
 commemorat, sed inferne ad latus internum nervi ophthal-
 mici WILLISII prope foramen lacerum anterius cum ipso
 hoc nervo coalescere & una cum eo orbitam intrare. Ab
 ulteriori examine hujus nervi ejusque decursu tum temporis
 avocabar, probabile tamen mihi videur, ipsum in muscu-
 lum quendam bulbi alicubi sese inseruisse. Cel. WINSLOW
Exposit. Anatomique traité des os secs §. 264. foraminulum
 in parte antica processus petrosi pro his nervis accurate de-
 scripsit, eodemque libro *traité des nerfs* §. 81. p. m. 434.
 ipsius hujus nervi mentionem injecit, hac tamen cum diffe-
 rentia, ut saltem quintum par, non praecise ramum ophthal-

thalmicum denominet, ex quo suam traxerit originem. Neque Cel. VIEUSSENIUS hunc nervum in *neurographie* sua praeteriit, sed ait, ipsum versus anteriora cranii reflexum per crassam meningem dispergi. Adeo ut ex his omnibus invicem comparatis didicerim ortum vel decursum horum nervulorum incertum & inconstantem esse. Ex quacunque autem plaga hi orientur, oportet illos ad classem nervorum recurrentium, consensualium sive sympatheticorum referamus, quorum ope certi partium consensus in statu secundum & praeter naturam consequuntur. Sicuti enim vel abjectissimis corporis partibus sua quaeque constat utilitas, ita & hos nervos suo non destitui usu in aprico est. Res tamen difficultatis plenissima, hic quicquam certi statuere, & sane fateor, malle me aliorum hic sententiam potius audire, quam meam promere. Sed dum conjecturis in absconditis partium functionibus explicandis semper locus relinquitur, credo hujus nervuli, cum quinto pari intercostalem excipiente, connexionem explicari posse rationes singularis phaenomeni in morbis abdominis chronicis & hypochondriacis obvii, scilicet quando nimirum tales aegroti ob vitium in viscere quodam abdominali latens de continuo, & non sine molestia tolerando aurium tinnitu & vertigine conqueruntur. Quod quippe duplex symptoma in his morbis ex consensu partium laesarum abdominis fieri nemo sanus dubitabit. Dubitet vero quisquis velit, qui in genere consensuales nervorum operationes praefracte negat, per me id ipsi licebit. Caeteroquin cum nunquam meminerim, me observasse vel legisse ramusculum portionis mollis septimi paris ad cerebrum recurrere, forte nervus, quem Italus SIMONCELLI descripsit, & pro filamentis portionis mollis, ad sensorium commune reflexis, habuit, idem ille est, de quo mox commentatus sum. Tertium nervorum par sub numero parium nervorum cerebri non comprehensum, & quod saepius suo jure

hunc

hunc locum sibi vindicare videtur, reperitur inter septimum & octavum nervorum par & ab omnibus Anatomicis pro paris vagi portione habetur. Quod vero hic nervus in quibusdam subjectis peculiare nervorum cranii par constituat, ortus pariter ac exitus ejus probare videtur. Ego sane tribus vicibus quoties cerebri nervos publice demonstravi, hunc nervulum attente considerans, observavi, uti loco, a caeteris paris octavi filamentis, paululum distante oritur, sic peculiari foramine altius isto octavi paris sito, cranio exire. Remota autem dura matre ubi cuneiformem ossis occipitis apophysin investit, deprehendi istud foran inulum huic nervo datum, adeo ut idem probe distinguendus sit a filamentis, quorum mentionem facit Cel. WINSLOVIUS *Expos. Anat. traité des nerfs* §. 106. nec non ab illis, a Cel. MORGAGNO *Adv. Anat. VI. p. 14.* descriptis, quae intra cranii caveam manent, ac saltem per duram matrem distribuuntur. Quorsum vero hic noster ramusculus ulterius tendat, & an sub cranio cum pari octavo copuletur, inquirere nondum potui. Nollem tamen propterea, his omnibus invicem collatis, ceu de re quadam noviter inventa gloriari, probe conscius, quot quantisque repetitis laboribus opus sit, antequam certi quicquam in hoc variante naturae lusu statui queat.

Praefari haec volui occasione miserae infanticidae, quae hodie patrati facinoris sui justas poenas luit, & ad cujus anatonem publicam hora quinta pomeridiana & sequentibus diebus instituendam, Rectorem Academiae Magnificum, Proceres utriusque Reipublicae Gravissimos, Generosissimos ac Nobilissimos Academiae Cives, omnesque Anatones Factores, officiosissime invito. Tesserae vero consuetae tum e Theatro Anatomico, tum ex aedibus nostris solventibus suppeditabuntur.

Scribebam Francofurti ad Viadrum die XVI.

Maj. Ann. MDCCXXXVIII.

DISSERTATIO MEDICA INAUGURALIS
SISTENS
DESCRIPTIONEM OMENTI
ANATOMICAM
CUM ICONE NOVA

QUAM
PRAESIDE
D. BALTH. JOH. DE BUCHWALD
PRO GRADU DOCTORIS

AD DIEM OCTOBR. MDCCXLVIII.
PUBLICO ERUDITORUM EXAMINI SUBMITTIT
AUCTOR
ROBERTUS STEPHANUS HENRICI
HELSINGORAE - DANUS.

Hafniae.

DISSERTATIO MEDICAE INAUGURALIS
 sistens
 DESCRIPTIONEM GMENTI
 ANATOMICAM
 CUM ICONE NOVA

Q. A. M.

FRANCOFURTI

D. B. L. H. ION. DE BUCHWALD

PRO GRADU DOCTORIS

AD PARN. OCTOBR. MDCCCLXIII.

PUBLICO ERUDITORUM EXAMINE SUBMITTIT

AUCTOR

ROBERTUS STEPHANUS HENRICI

HELSINGORAE - DANIAE

Hahnke



P R A E F A M E N .

Vix bonus & doctus artifex, cui in arte sua sit credendum, dici potest medicus, qui corporis humani mirabilem structuram, viscera, contextum & maeandros non accurate inspexit & sedulo investigavit; Destitutus enim veris principiis & fundamentis, anatomicis puto, nec partes nec partium functiones, neque proinde earundem laesiones cognoscit & discernit, hinc, quae sanitatem conservant amissamque restituant, non facile videt & intelligit. Sanitatem vero consistere in vigore actionum corporis, morbum in illarum laesione notum est; Vigor autem & laesio actionum corporis rite & accurate non determinari possunt, nisi artificiosa corporis structura tanquam causa harum actionum, probe sit cognita. Quod igitur pyxis nautica nauclero, hoc anatome est medicis, qua neglecta, necesse est, ut imprudenter & empirice agendo, nec finem respiciendo, goecutiant & Andabatarum more errent. Summam hujus artis necessitatem & utilitatem satis superque videbat antiquior aetas, convenit recentior, demonstravit & commendavit nostra, in qua ad summum fere fastigium evecta est anatome. Divini Numinis certe hoc factum

factum est providentia, ne medentibus necessaria cognitio, & arti salutiferae vera deessent adminicula. Nemo autem facile credat, quod perfecta sit haec ars & omnibus numeris absoluta, cum multa supersint, & inventis semper aliquid addere liceat. Nobili igitur cura & laudabili sane industria hujus seculi magni anatomici hoc opus aggressi sunt, ut, quae prudenter tradiderunt veteres, summo studio recognoscerent, vera confirmarent, falsa rejicerent, dubia illustrarent, & quae adhuc cognitioni corporis humani deesse videbantur, felici indagatione adjicerent. Habent enim multa veteres, quae exponenda sunt, sed cum delectu, invenerunt plurima recentiores, quae his addenda sunt, sed cum judicio & examine, restant adhuc plura quae ulteriori studio & inquisitione investiganda veniunt, cum in his ut in aliis mortalium rebus nunquam dabitur finis. Turpe igitur, & medico rationali indignum esset sub meridiana hac luce anatomicâ tenebris ulterius delectari, cum chirurgi ubique fere artem ament, extollant, & satis laudabili industria in hac urbe eam quoque exerceant. Hisce perpensis, quod scilicet sine accurata notione structurae humani corporis sanitas nec conservari nec restitui possit, ut de mirabili hac fabrica veram mihi cognitionem conciliarem omnem operam dedi. Optabilis etiam occasio se obtulit, cum Gottingae essent, plurima demortuorum corpora, a magno nostrae aetatis anatomico Illustri & Exp. HALLERO dissecta, rimari, cujus Celeb. Viri accuratis demonstrationibus & nitidissimis praeparationibus per tres hyemes non sine magno fructu & exercitio me interfuisse grato semper animo agnoscam. Exantlatis igitur examinibus consuetis cum more academico, ob consequendos in medicina honores & privilegia, specimen quoddam edendum esset, anatomicum argumentum eligere artis amor suavit. Statim in mentem veniebat ormentum, uti hoc aperto abdomine primo in oculos cadit, cujus descriptionem

tionem anatomicam, per observationes, ex inspectione & contemplatione cadaverum propria enatas, confirmatam tradere, pariter ac ea, quae foetus hydropici rara anatome circa hanc rem vera esse demonstravit, proponere constitui. Historiam vero dissecti foetus ascitici praemissi, descriptio omenti sequitur, quibus circa finem pauca physiologica, ut dissertationis scopo magis inservire possint, adjicere necessarium judicavi: Denique iconem novam omenti majoris addidi, quae, si sculptoriae artis pulchritudinem & perfectionem non monstret, naturae tamen veram imaginem reique similitudinem accurate satis expressam exhibebit. Omentum minus non admisit icon, cum hoc propter ascensum ventriculi oculis minime obvium esset. Lectores autem benevolos, ut meis conatibus faveant, obnixè rogo.

HISTORIA DISSECTI FOETVS ASCITICI.

Mense hujus anni Martio, ex benevola concessione Praefidis, commodam occasionem nactus sui foetum sequioris sexus asciticum, fere maturum, sub partu extinctum, in usum privatum secandi & perlustrandi, ex quo, quae notatu digna reperi, recensere vilum est. Circa caput nullum manifestum vitium adparebat; Thorax vero arctior, brevis & compressus erat; Abdomen in magnum & splendens tumorem excreverat, ut hinc de hoste interno, aquarum scilicet undis ominari facile esset; Extremitates tam superiores quam inferiores tabe & inaeie confectae conspiciebantur. De injectione statim cogitabam, ideoque per arteriam carotidem dextram

tram bono cum successu materiam ceraceam rubro colore tinctam more solito injiciebam.

Arteriarum capitis anatomen in latere sinistro ad ductum Illustr. HALLERI primo perficiebam, in qua nihil insolitum, quod a magno & cel. modo nominato Viro non dictum sit, vidi. Ex arteria vero thyreoidea inferiori communi trunco mammaria interna veniebat: Proxime inferius, interius & posterius quam thyreoidea, arteria vertebralis, intercostalis suprema, cervicalis exigua WALTHERI & cervicalis profunda posterior, omnes propriis truncis ex subclavaria oriiebantur. Cervicalis exigua WALTHERI (de reliquis nihil addam) dato ramulo ad medullam spinalem & musculos a processibus transversis vertebrarum colli ortos, tota longis ramulis nervos cervicales, plexum nervorum brachialium facientes, adibat, & in eorum cellulofitate consumebatur. Haec arteria pari quoque modo in dextro latere, & bis in adultis praeterita hyeme dissectis visa est, non exigua, reliquis vicinis tamen minor, ut hinc pro singulari & praecipua his nervis inserviente arteria haberi possit: non dictam esse credo. In thorace duas arterias thymicas, unam ex mammaria dextra, aliam satis notabilem ex trunco aortae a) paulo super pericardium ortam observabam, illa thymum dextrum circumlegebat, haec vero inter binas glandulas media descendebat, datisque ad utrumque thymum ramis, denique cum priori anastomosis faciebat.

In abdomine cum integumenta externa separabam, cellulosa substantia musculis adnexa ubique copiosa aqua scatebat. Ob praeternaturalem musculorum abdominalium expansionem, irregulares quoque fibrarum directiones adparebant; musculi recti circa umbilicum a se invicem discedebant, nihilo tamen minus anastomoses arteriae mammariae cum epigastrica

a) Conf. III. HALLERI icon de art. pector. int. not. 8. ubi ramam dicit.

gastrica quatuor manifestis inosculationibus videre mihi licuit, & injectam materiam ceraceam ex epigastrica ad mammariam, ac vice versa, digitis propellere potui.

Remotis musculis abdominalibus eisque adhaerente substantia cellulosa, peritoneum nudum in conspectum veniebat: haec membrana, quamvis magnam expansionem patebatur, firma tamen, constans & crassa erat, ita ut aquarum intus contentarum copiam facile sustineret. Sed incommodus mihi hic magnus tumor erat, hinc paracentesi facta, mensuram circiter unam & dimidiam lymphae, loturae carniū similis, evacuabam, porro sollicitus, ut totus peritonei saccus cum visceribus ex abdomine sine laesione extrahi posset; id quod felici cum successu quoque factum est. Duplicaturas, processus & cellulositates ^{a)}, quas peritoneum multis & variis modis fecit, hic enumerare superfedeo, cum haec omnia longiori sermone dicenda forent. Postquam vero in latere dextro cellulosam substantiam a peritoneo caute removeram, fibras ejus tendineas ac nerveas obliquis, transversalibus & longitudinalibus directionibus, fere ut in plano diaphragmatis, vario modo se decussante, deprehendebam: Praeterea notabile est, quod haec membrana, quamvis incredibilem expansionem passa fuerat, tamen sublata causa efficiente, scilicet exhaustus aqvis, iterum secundum indolem suae elasticitatis notabiliter contracta imo crassitie aucta reperiretur. Innumerales pariter arteriae a vicinis partibus & visceribus ad faciem peritonei decurrebant; inter has satis magnae erant epigastricae & mammariae profundae, quibus addendae sunt arteriae ex ileo-colica in dextro latere & a colicae sinistrae medio trunco atque reliquis colicis arcibus ortae, quae ad peritoneum

^{a)} Legi meretur Cel. WINSLOW. DOUGLASS. & HENSING.
de periton.

tonaeum ramosae ferebantur, credo perpetuae: Reliquos ramos magis notos praetereo.

Vesica urinaria tota, uterus cum ovariis & tubis super pelvim eminebant: quatuor ad minimum arteriolae, ex umbilicali ortae vesicae & peritoneo prospiciebant. Ureteres aequae capaces & ampli ac in adulto arterias a spermaticis acceptas peritoneo quoque communicabant.

In urachum, ob suspensionem effusi feri hydropici, sedulo inquisivi, an ille forte pervius & cavus esset. Immittebam igitur in vesicam urinariam primo aquam & postea aeream, sed neque liquidum aqueum neque aereum, forti compressione vesicae versus urachum facta, per eum transire accurate observabam; Eo vero in loco quo urachus cum vesica connectebatur, papillaris quaedam eminentia cylindrica, obtusa apparebat, in quam flatus equidem perveniebat, sed nullo continuo ac pervio canali ulterius ferebatur. Urachus autem, medium locum inter arterias umbilicales obtinens, gracili & tenui filamento tendineo ex funiculo umbilicali oriebatur, & in linea recta descendendo latior factus, medio verticis vesicae inferebatur. Arteriae umbilicales, ab umbilico oblique dextrorsum & sinistrorsum, usque ad regionem insertionis urachi descendebant, deinde magis ad anteriora vesicae usque ad ejus medianam partem mediante substantia cellulosa adnexae pergebant, ubi iterum sensim sensimque ad posteriora vesicae vergentes tandem verae arteriae hypogastricae factae sunt. Hae arteriae umbilicales adnexibus suis lateralibus vesicam non in duas partes aequales dividebant, sed duae tertiae partes vesicae, inter ossa pubis & has arterias; una tertia pars vero, inter has arterias atque os sacrum observabantur.

Cum

Cum renibus sequens experimentum institui; Per venam emulgentem aerem inflabam, tunc membrana externa a rene dissolvebatur intusque flatum & collapsum renem continebat. Haec membrana satis firma & robusta erat, eamque duabus lamellis cellulositatis intermedia conjunctis *a*) ab involucro arteriarum renalium ortam videbam.

Relicta externa facie peritoneae, dissecui sacco, & internas partes viscerumque conditionem ac flatum porro contemplavi. Facies interna peritoneae, ante evacuationem aquae, glabra & polita, jam rugosa, contracta, contactu tamen mollis & humore madida inveniebatur. Hepar, contra morem in foetu, parvum; mesocolon sinistrum peritoneo adnatum; intestina tenuia & crassa moeconio turgida & ad anum usque plenissima; omnes vero partes in situ naturali positae, sed relaxatae, primo adspectu visebantur.

De arteriis in abdomine breviter, quae notabiliora inveni, dicam. Arteria phrenica, ex aorta supra coeliacam proprio trunco orta, in duos ramos mox divisa, ad dextram & sinistram diaphragmatis partem properabat. Arteria coeliaca *b*) statim post ortum ad imum lobulum Spigelii in duos findebatur ramos, hepaticum & splenicum, ex eo arteriae coronariae ventriculi, pancreatico-duodenalis, pyloricae & hepatica sinistra oriebantur, hic flexuosus pancreas, lienem, omentum & ventriculum multis ramis adibat; arteria vero hepatica dextra, ejusdem diametri ac coeliaca, ex mesenterica superiori, posterius trans venam splenicam retro pancreas, uno ramo versus fossam umbilicalem, altero in finem sulci transversi hepatis ibat, ab eo arteriae cysticae; ramus quoque notabilis ex trunco veniens cum duo-

a) Hoc Ill. WINSLOW. recte judicavit.

b) Hujus arteriae pulcherri-

mas icones & integram historiam dedit Illustr. HALLER. in Fascic. II. Icon. anat.

duodenali anastomofin faciebat. Duae erant arteriae emulgentes in sinistro latere, superior magnum ramum capsulae dabat.

Omentum, quia integrum & sine labe reperiebatur, gratum mihi quoque otium fecit. Immisso enim tubulo apto *a)* per foramen solitum WINSL. aerem adactum, primo in omentum minus, deinde majus subire, & eleganti spectaculo duas cavitates seu saccos multis pellucidis rosulis pulcherrimisque vasculis arteriosis exornatos, formare videbam. In cavitatibus omenti nulla effusa aqua haerebat nihilque praeternaturale & morbosum *b)* inveniebatur, nisi hoc praeternaturale dicendum sit, quod haec membrana omenti tenuis, praeter morem autem firma & constans, inflatum aerem sine ruptura & laesione diu sustineret.

Experimentum saepius institui, & reclinato ad dextram hepate, per celebrem WINSLOW. aditum statum adeg; distendebatur tunc omentum & per horas imo diem inflatum aerem continebat; foramen iterum aperui, & uno momento omnis aer exibat, subitoque collapsum ac aere vacuum conspiciebatur. Haec rara omenti constantia, quam repetitis vicibus expertus eram, me porro movebat, ut in omnes ejus fines limitesque accurate & sollicitè inquirerem ac denique de icone *c)* paranda cogitarem, in qua totus omenti majoris ambitus & praesertim ejus termini & fines inferiores & posteriores circa colon transversum uno intuitu exhiberi possent. Quantum in hoc praestitum sit, ex icone ejusque brevi adjecta explicatione

a) Plurimi suadent magnum tubulum per foramen immittere, me judice vero tubulus minori orificio donatus aptior erit, ne scilicet flatus uno momento & cum impetu irruat, teneramque omenti membranam rumpat.

b) Ordinario in asciticis omentum accusatur, & morbosum, foetidum imo consumptum fuisse dicitur.

c) Pulchras omenti icones cum explicatione dedit Illustr. HAL-
LER. in fascic. I. icon. anat.

tione clarius & melius patebit. Hocce momentum postea siccum praeparavi & diu conservavi, sed deinde curiositatis gratia dissectui. In his vero contentus subsistebam, dissectique foetus historiam hic finio.

DESCRIPTIO OMENTI ANATOMICA.

§. I.

Omenti descriptionem anatomicam daturus parum de nomine ejusque etymologia sollicitus fui, cum utrumque nomen, graecum *επιπλοον*, atque latinum omentum, Anatomicis aequae sit notum, & in his vocabulis nulla lateat aequivocatio. An vero omentum rete dicendum? hanc litem nostram hic non facimus. RYVSCHIVS quidem primo recte animadvertit, quod non sit instar retis perforatum, sed incaute tractando facile laceretur, & tum saepe haec foramina naturalia esse putantur. Interim tamen non dissimulare possum, me in puerpera, altero die post partum difficilem demortua, omentum foraminulentum invenisse, quamvis madidis digitis manibusque caute illud elevare annis sim: Forte autem, ex frequenti & violenta allifione ad peritonaeum sub partu, factum est foraminibus plenum.

§. II.

12 Omentum veteribus notum a) fuisse, non valde mirum est, cum hujus magna pars de fundo ventriculi dependens, quando

a) De majori praecipue intelligendum est. HIPP. dixit aph. V. 48. Mulieres praeter naturam crassae non concipiunt, iis omentum os uteri comprimit, nec prius quam extenuentur praegnantantes efficiuntur. Aph. VI. 58. Ubi omentum exciderit compu-

Tom VII.

trifcere necesse est. Aph. VII. 55. Quibus jecur aqua plenum in omentum eruperit, iis venter aqua impletur & moriuntur. Hoc ultimo aphorismo mihi viderur, minoris omenti mentionem quoque factam esse. Vid. quoque GAL. de usu part. &c.

Q 9 9

quando situ naturali gaudet & abdomen aperitur, absque praeparatione statim appareat. Sed hoc quoque certum est, fere omnes anatomicos ante Celeb. WINSLOW. omenti origines terminosque describentes, confundendo partes adnatas mesocoli transversi *b)* cum propriis omenti, valde errasse.

§. III.

Est vero omentum membrana tenuis, vasculosa in foetu & infantibus macilenta, in adultis plus minusve pinguis, ex curvatura minori & majori ventriculi orta, ante intestina plerumque ad umbilicum usque maxima sui parte haerens, quae, si in infantibus inflatur, duas cavitates formare videtur.

§. IV.

Duplex igitur cum sit omentum, minus & majus, a minori incipiendum esse natura rei nos docet. Hoc autem a peritoneo oriri uti nullus dubitat, quomodo id fiat, nunc dispiciendum erit.

§. V.

Peritoneum circa foramen ovale diaphragmatis recedit in se ipsum, ventriculum adit, eique membranam externam dat; membrana haec ex duabus lamellis membranaceis facta in curvatura minori ventriculum relinquit; duae hae lamellae membranaceae vasa & nervos a ventriculo recipiunt, & inter se mediante substantia cellulosa unitae, parvum omentum WINSLOWII dictum, constituunt. Pergit hoc versus incisuram hepatis, quae est inter lobulum Spigelii & lobum sinistrum hepatis, hac quidem directione, ut ab orificio sinistro

b) Vid. Fasc. I. icon. HALL. & oment. not. k.

aro ventriculi vergat oblique versus extremitatem posteriorem hujus incisuræ, ab orificio autem dextro tendat oblique versus insertionem venæ umbilicalis & capsulæ Glissonii in venam portæ hepatis, & sic continuum exteriori membranæ hepatis in incisura transversali ejus finiatur.

§. VI.

Hic progressus & finis omenti minoris, figuram illi fere triangularem conciliat, conicam etiam interdum vidi. Quando in junioribus hocce omentum flatu rite impletur, tunc adsurgunt rosulæ & sæpe in medio papillaris apex, lobulus autem hepatis inclusus vix adparet. Si vero accurate totum ejus ambitum considerare velimus, tum hepar reclinari & ventriculus deorsum trahi debet, ut omnes termini & parietes eo melius in conspectum venire possint.

§. VII.

14 Parva hæc membrana omentalis ordinaro in adultis macilentior & minus pinguis observatur quam omenti majoris, in foetu vero & junioribus pinguedine caret. Arterias quinque, sex, ex coronariis ventriculi ortas, ad omentum minus properantes numeravi, quæ aliis, ex hepaticis provenientes, occurrunt, & sic pulcherrima retia formantes in angulosis areolis inter se infinitis anastomosibus junguntur: Venæ arterias perpetuo comitantur. Nervi a plexu stomachico & hepatico veniunt.

§. VIII.

Ordine nunc celebris ille WINSLOWII aditus a) sequitur, per quem flatus in omentum subit. Nunquam hunc defuisse

a) Descriptionem hujus hiatus vide apud Illustr. & Celeb. WINSLOWII Q q q 2

fuisse Illustr. HALLER recte monet, ill. autem HEISTERVS fa-
tetur in compend. Anat. not. 7. se hoc foramen in multis non re-
perire potuisse, ideoque illud non semper adesse existimat;
sed interdum ibi ligamentum hepatico-renale duabus plicis
compositum invenitur, quod ostium omenti saepe mentitur
& obscurum reddit. Hunc aditum duplicem portam, exte-
riorem & interiorem formare saepius observavi; Exterior
non angusta, quia vero hepar solet reclinari, & hinc vasa,
ductus bilarii, & ligamenta proxima, tenduntur ac trahuntur,
exinde angustior videtur, digitum vero in adultis facile admit-
tit, & anterius vasa biliaria continuamque venam portarum,
posterius depressum hepatis lobulum habet. Interior porta
omnino angustior, lunaris hiatus est, factus longe a lobulo
hepatis superiori ibi quodam ligamento ad renem nexo, a
cervice vesiculae felleae & ductu ac omentali membrana, an-
terioribus, vena cava posteriori, duodeno cum suo mesocolo
dextro inferiori.

§. IX.

Omentum vulgare majus nunc considerandum est, quod
hoc modo a ventriculo oritur. Membranae externae ventricu-
li, superficiem ejus anteriorem sive superiorem, & postero-
riorem sive inferiorem, investientes, circa totam curvaturam ma-
gnam coeunt, vasa nervosque recipiunt, & mediante substan-
tia cellulosa unitae hanc curvaturam relinquunt. Descendunt
sic unitae duae laminae anterius supra coli transversam partem
ad umbilicum usque, & interdum ulterius, ubi ad posteriora
se flectentes iterum adscendunt, coli transversam partem pe-
tunt, ibidemque una lamella arte cum membrana coli conne-
ctitur,

WINSL. dans le traité du bas-ventre, apud HALL. in icon. de omento, GARENG. in splanchnol.

ctitur; altera vero hoc intestinum transcendit, ante mesocolon transversum & pancreas cum vena portarum hepar ingreditur. Ab extremitate ventriculi sinistra, hae quoque laminae inter se conjunctae exeunt, versus faciem concavam lienis pergunt, ibidemque lieni & colo transverso cohaerent; Circa extremitatem ventriculi dextram prope pylorum binae laminae pari modo unitae oblique paulum sinistrorsum ante mesocolon descendunt, huic adhaerent, ibique adnexae adpendicem formant, quae rostro quodam caeco cum colo, ubi transversum fit, connectitur: Ut sic omentum majus a tota gibbosa parte seu curvatura anteriori ventriculi oriatur, & in lienem in colon transversum & mesocolon inseratur.

§. X.

Inter binas lamellas parietum omenti quoque cellulosa substantia est, quae in obesis multam pinguedinem continet: in aliis vero macilentis subjectis praeter vasa fere nullum pingue reperitur. Quando in junioribus haec membrana omenti flatu distenditur, una continua cavitas formatur, quae marsupii venatorii figuram quodammodo refert & innumerabiles rotulas, eminentias & depressiones, intercurrentibus plurimis vasculis, pulchre exhibet.

§. XI.

Finis seu adnexus omenti ad coli transversam partem varias admittit mutationes. (De iis non loquor, quando ob coli praeternaturalem situm, omenti adhaesio praeternaturali modo se quoque habet.) Vidi praeterita hyeme in suspenfa foemina, quae ipsa sibi violentas manus admoverat, & in theatro anatomico publice dissecta fuit, laminas anteriores omenti, mesocolo transverso adnatas, mesocolon iterum deseruisse, deinde transverso colo quoque adnatas saccum proprium coli-

cum formasse, ut hoc modo ex anterioribus & posterioribus laminae duae cavitates factae observarentur. Saepe etiam adnexus laminarum posteriorum omenti ad gibbum ventriculi sine adhaesione ad colon reperitur, & tunc propria fit cavitas, quae cum omento minore nullam communicationem habet: Pariter laminae posteriores trans mesocolon & pancreas ad ostium minoris omenti pervenisse in dissecto foetu hydropico manifeste vidi: Interdum denique duae hae lamellae ad coli transversam partem tantummodo adnexae, sine ulteriori continuatione supra mesocolon hujus intestini, visae sunt. Praeternaturalem vero adhaesione[m] posteriorum laminarum ad colon, ob praeternaturalem situm hujus intestini, in foetu monstruoso a) ante paucos menses observare mihi contigit. Colon ante intestina tenuia oblique statim versus renem sinistram adscendebat, descendebat, mox infra umbilicum, iterumque adscendendo versus lienem, colon sinistram constituebat, hinc nullum transversum colon, & per consequens quoque adnexus omenti ad colon valde brevis erat; totum vero omentum inter lienem & colon obscure latebat, flatuque inmisso irregularem figuram referebat.

§. XII.

Terminum & finem omenti sinislerioem praecipue lien facit; sed inter lienem & colon fere semper caeca appendix adparet, quae ad mesocolon usque sinistram descendit, ibique ligamen-

a) Spina a capite usque ad coxygem bifida erat; vertebrae colli magnitudine, praecipue vero latitudine reliquas dorsi longe superabant, superiores quatuor vel quinque cranii ossa mirabili modo formabant, hinc nullum fere collum & nulla cerebri quoque

indicia observabantur; caput anterieus pectori adnatum, & in dextra manu 4. tantum digiti. In hoc quoque cadaverculo rarissimum vasculum omphalo-mesentericum vidi, ejus vasculi mentionem fecit III. HALL. in fasc. III. icon. de vas. mesent.

gamentum lienis suspensorium recipit: id vero ligamentum hoc modo ortum vidi. Lamina superior mesocoli transversa terminatur ad lienem in sinu vasorum, ibique continuatur inferiori, quae adeo conjunctim faciunt ligamentum lienis pulcherrimum, cavum, suspensorium, cui omentum se immittit. Quando apex lienis & ligamentum elevatur, tunc appendix seu finis coecus omenti melius observari potest: hanc portionem omenti non descriptam invenio. Interdum productionem magnam omentalem ad summitatem ventriculi & fere ad insertionem oesophagi venire, interdum quoque omentum lienem transcendere, vidi.

§. XIII.

Linea omenti terminatrix in dextro latere est ad sinistra pylori, ubi arteria gastroeiploica ventriculum adit, ibi omentum duodenum non attingens, a ventriculo, trans mesocolon venit, eique adhaerens adpendicem satis magnam cum rostro longo obtuso (§. 9.) producit, quod frenulo seu ligamento quodam errante vasaque ferente colon attingit ibique firmatur. Recte igitur monuit Cel. HALLER a), omentum a duodeno & pancreati non oriri, quod veteres & inter recentiores quoque nonnulli affirmant. Videtur quidem omentum, quia mesocolo adnectitur, ex eo angulo inter duodenum & colon a duodeno provenire, sed est mesocolon quod involvit duodenum eique membranam externam dat, non vero omentum. Experimentum sequens hoc modo bis institui: Membranam mesocoli caute & accurate ope cultri acutissimi prope duodenum separavi, inflavi tunc omentum & sine laesione fuit; si jam a duodeno provenisset, non integram mansisset: & hoc, ni fallor, veritatem rei satis probat.

§. XIV.

a) HALL. icon. oment. lit. k.

§. XIV.

Appendicem omenti magnam in dextro latere, de qua in §. precedente locutus sum, a solo colo, intacto ventriculo provenire Illustr. HALLER. a) putat, ideoque omentum colicum vocat ac a reliquo distinguit. Sed in hac re a magno Viro dissentire cogor. b) Quantum enim percipio & experimentis didici, nulla omenti pars a colo oritur, haec vero minime. Provenit autem appendix illa a ventriculo more solito, & ubi mesocolo adnectitur saecum format, qui rostro tantum suo colon attingit, ut sic ab hoc oriri, vix dici possit. Quando aer inflatur, tum appendix colo incumbit & ex eo proxime venire videtur; si vero caute elevetur, tum revera spatium fere triangulare inter hanc appendicem, colon & reliquum omentum reperitur, ibique nullus omenti adnexus sed mesocolon nudum conspicitur: hoc perpetuo ita invenio, uti appendicem semper adesse video.

§. XV.

Cum in his versetur, nunc quoque probandum erit, laminas omenti posteriores a transverso colo non oriri. Quod paries anterior omenti a membrana ventriculi externa originem habeat, nemo facile est, qui dubitat; Quando enim prope ventriculum omentum abscinditur, tunica ventriculi non integra manet sed simul laeditur, si tunc, incisione in superficie ventriculi facta, flatum immittamus, omnis aer ubi omentum ablatum fuit, iterum exit: e contrario non reflecto omento, quando flatus adigitur, aer ad omentum inter lamellarum anteriorum cellulositatem penetrat. An vero paries posterior sive duae laminae posteriores omenti a membrana externa coli transversi oriantur, vel an continuationes anterioro-

a) HALL. icon. oment. lit. R.

b) Omenti portio colica perpetua est, & plerumque pene ad usque ilei omentum cum colo continuatur. HALLER.

teriorum fiat? de hac re adhuc inter se dissentiunt Auctores. Sed neque rationi neque experientiae ullo modo repugnat, si posterius affirmemus, nempe parietem posteriorem ex pariete anteriori una continuatione fieri. In junioribus enim subjectis & infantibus, quorum omentum nulla pinguedine oblitum est, horum duorum parietum continuatio & progressus a ventriculo ad colon transversum, sine interveniente quadam sutura vel decussatione fibrarum observatur, quae tamen futura a) fibrarum ad connectendos hosce parietes adesse deberet, si paries anterior & posterior non continui essent. Parietem deinde posteriorem originem suam tunicae externae partis coli transversae non debere, abscissio ejus a colo, sine laesione membranae illius, probat; sed non resectio omenti pariete posteriore, si incisio tunicae externae coli perficitur, idemque experimentum, quod nuper in ventriculo faciendum proposuimus, instituitur, tunc aer nullo modo inter duas lamellas posteriores omenti penetrabit, sed ad mesocolon transibit, simulque intra tunicam externam coli manebit: & ex his sine dubio veritas nostrae assertionis satis evinci potest.

§. XVI.

Vasa omentum majus plurima & pulcherrima habet a). Arterias accipit a gastroepiploica dextra & sinistra, a linealibus & parvis colicis, imo interdum notabilis ramus a mesenterica

a) Interdum futura quaedam in pariete posteriori obscure quasi repraesentatur, sed re vera nihil aliud est quam anastomosis arteriae epiploicae dextrae ac venae, cum arteria epiploica sinistra & vena: quod manifeste

saepius vidi.

a) RVYSCHIVS arterias per omentum decurrentes ceracea materie optime replevit, easque in Thesaur. II. Tom. V. pulchre depictas dedit.

terica superiori ad omentum venit. *Gastroepiploica dextra*, ex pancreatico-duodenali orta, prope pylorum ventriculum adit, circa curvaturam ejus magnam decurrit, ibique, datis ramis ad utramque superficiem anteriorem & posteriorem ventriculi, ad omentum plurimos ramos mittit, denique ramulo plerumque sinistrae gastroepiploicae occurrit & cum ea inosculetur. In omentis pulchre repletis hujus arteriae ramos, hoc modo per membranam omenti distributos, saepe invenio. Tres priores rami ad appendicem dextram omenti abeuntes parvos etiam ramulos mesocolo transverso dant ibique cum duodenalibus conveniunt; Quartus vero ramus major *b)* 22 ordinario est epiploica dextra sive posterior, quae per omentum ramosa praecipue ad partem dexteram parietis posterioris decurrit, ubi dextrorsum cum epiploica parvae *c)* ramulo, sinistrorsum cum epiploica sinistra *d)* communicat, medio vero ramo parietem omenti posteriori plurimis ramulis pingit, imo ad colon transversum interdum venit. *Gastroepiploica* porro tres quatuorve ramos ad omentum mittit & ultimo circa medium fere curvaturae majoris ventriculi cum sinistra gastroepiploica conjungitur. Arteria *gastroepiploica sinistra* ex splenica citur, dat ramos ventriculo & omento. Quia vero haec arteria a ventriculo remotior est, hinc non uno sed pluribus flexuosis ramis ad curvaturam ejus proferat, ex quibus unius dexterior cum ramulo ultimo gastroepiploicae

b) Hujus rami majoris distributionem per omentum ejusque anastomoses, quia has non descriptas nec depictas vidi, in iconone nostra adjecta, quantum licuit, indicavi.

c) Hanc arteriam ex duodenali ortam, ad rostrum appendi-

cis ejusque partem posteriorem ramulos dedisse, ibique cum altera epiploica convenisse, vidi: In icon. nostr. quoque expressam dedi.

d) Haec ex sinistra gastroepiploica, interdum vero proprio trunco ex splenica oritur.

epiploicae dextrae conjungitur, reliqui vero, datis ramulis minoribus ad omentum & lienis ligamenta, ad utramque ventriculi superficiem plurimis ramis perveniunt; sed in super una, interdum duae arteriae, sinistrarum epiploicarum nomine, ex gastroepiploica oriuntur, quae omentum & praecipue ejus parietem posteriorem adeunt, ibique cum epiploicis dextris inosculantur. In genere autem omnes arteriae omentales eleganti ratione per omentum se distribuunt, longe aliter quam in reliquo corpore, abeunt in ramos sensim subtiliores ad magnam usque subtilitatem, quae infinitis anastomosis inter se conveniunt & sic totam membranam tenuem percurrunt. Venae arterias perpetuo comitantur, hinc earum historia seorsum hic tradere brevis ordinaria disputationis non permittit; abeunt vero omnes ad venam portarum, & sic sanguinem oleosum suum, hepati tradunt. Nervos omentum a gastricis & splenicis satis notabiles habet, qui ubique cum vasis decurrunt & illis se inferunt, ubi in fibras & filamenta subtilissima abeunt.

§. XVII.

23 Ductus adiposus a) in omento adesse MALPIGHIUS primo docuit & multi inter recentiores id quoque affirmant. Sed, cum de his ductibus merito dubitari potest, an forte non sint venae, eosque videre, numquam mihi contigerit, igitur donec experimentis melius edoctus sim nihil certi hic statuere volo. Nullam vero necessitatem video, quare adesse debeant, cum omentum aequae habeat arterias sanguinem advehentes & pingue oleum in cellulis deponentes, simulque venas resorbentes & revehentes, ac totum reliquum corpus, hinc praeter
necessi-

a) Vid. Illustr. HALLER. in Praelect. BOERH. de oment. act. Tom. III.

necessitatem me iudice hi adduntur ductus. Interim tamen,
 quae de his statuit Illustr. & Cel. S. ALBINVS, ex manuscripto
 eodice hujus Viri huc transferre, non inutile judicavi. In-
 quit: „Arteriarum multiplex est finis, plurimae continuantur
 „ in venas; docet hoc impletio, nam arterias implevi, ita ut
 „ per venas rediret materies, & hinc venae simul impletae sunt.
 „ 2do Abeunt in ductus, quos MALPIGHIVS vocavit adiposos,
 „ qui hos primus invenit. De latere arteriarum oriuntur sub- 24
 „ tiles ramuli, qui sanguinem non amplius sed tenuissimum
 „ oleum nostri corporis possunt recipere, qui in fine se expli-
 „ cant in sacculos, in quibus colligitur & deponitur oleum,
 „ cujus ergo perpetua fit secretio. Hinc totum omentum in
 „ obesitas est plenum corpusculorum, ut in porcis saginatis
 „ & hominibus valde obesitas apparet. Hi ductus demonstra-
 „ ti sunt a MALPIGHIO in rana, quae ad hoc est aptissimum ani-
 „ mal; si vivam incidas, ut erumpat omentum, hocque mi-
 „ croscopio consideres, apparebunt ductus adiposi, a lateribus
 „ arteriarum oriundi, in sacculos desinentes. In homine dari
 „ docent experimenta injectoria, & saepius feci, ubi ligatis venis
 „ materiem ceraceam immittebam in arterias & implebam omen-
 „ tum materie ceracea, ut in vivis obesitas impletum est pinguedi-
 „ ne, & tale omentum, comparatum cum omento hominis obesitas, ea-
 „ dem habebat corpuscula, sed loco pinguedinis materiem ce-
 „ raceam. Credimus etiam ex ipsis folliculis vel sacculis pinguedi-
 „ nis oriri venas resorbentes pinguedinem, hancque sic circulari.
 „ Non possunt demonstrari, quod dentur tamen, hoc quodammo-
 „ do debere fieri, multa & ipsa ratio docent: Nam pingue hoc po-
 „ test incrementum, potest iterum evanescere. Videmus pinguescere
 „ evanescere omentum: Ubi evanescit pinguedo, ubi maneret?
 „ Debet resorberi, hoc non potest fieri per arterias, ergo re-
 „ sorbetur per venas. Confirmat hoc, quod venulae arterio-
 „ las ubique comitentur, etiam circa folliculos; Deinde confir-
 fix-

firmat impletio, ubi implentur venae, materies potest urge-
 25 ri, ut in ipsos folliculos transeat, argumento, venas hic in-
 cipere; unde fit perpetua circulatio hujus olei.

§. XVIII.

Ex allatis jam facile patet, omentum promptuarium quasi subtilis-pinguedinis esse, seu officinam, in qua pingue oleum nostri corporis elaboratur & colligitur, quod pro inungendis & lubricandis intestinis ac visceribus in abdomine, pariter ac pro paranda bile destinatum est.

§. XIX.

Ufus igitur omenti varius est. Parat intra suam substantiam membranaceam in cellulis tenue oleum, unde inde omentum pingue evadat; Id vero hoc modo fit. Ubi scilicet per arterias plus olei excernitur quam per venas recipiatur, tunc pinguescit omentum, ubi contra venae plus recipiunt, quam arteriae excernunt, omentum mareescit.

§. XX.

Superstratum porro est hoc pingue omentum intestinis, hinc ea inungere, & lubrica ac flexibilia servare potest; deinde se interferit eorum undulationibus, & eo ipso impedit, ne concrecant inter se vel cum peritoneo. *a*) Quod vero omentum intestina ordinario *b*) non longius, quam ad umbilicum usque comitetur, ideo, judicante Ill. BOERHAAVIO factum est, quia ibi vis musculorum abdominalium admodum immittitur, atque ita periculum attritus atque coalitionis minus est.

§. XXI.

a) In vulneratis, ubi omenti portio ablata est, semper intestina cum peritoneo connasce solent.

b) Habemus autem exempla, quod ulterius & in pelvim usque descenderit. Vid. HALL. in Praelect. BOERH. Tom. III. p. 91.

§. XXI.

Necessario autem hoc pingue velamentum adesse debet, ut in continuo & naturali calore ac lubricitate conferventur intestina; Ea enim motum suum peristalticum perpetuo continuant, tunica muscularis semper agit, extrinsecus pinguedinem non habent, nisi ubi mesenterio adhaerent, quod fieri debuit, quia aliter, si pinguedo circumponeretur, haec incrementum posset, & tunc impediret actionem tunicae muscularis. Requirebatur tamen oleum pingue inungens, quo indigent omnes fibrae, ut se facile movere possent, & quo retinentur flexiles. Hinc Natura ante intestina posuit hanc explicatam membranam pingue continentem, se inferentem inter intestina, eaque extrinsecus oleo inungentem, quod oleum potest penetrare per tunicam externam ad fibras tunicae muscularis; unde quoque semper superficies externa intestinorum est lubrica & pinguis, etiam in macilentis.

§. XXII.

In bile copiosum oleum reperiri nemo dubitat, hoc debet advehi; Ventriculus, hepar, pancreas, & lien nullam pinguedinem habent, hinc non commodius quam ex omento ²⁷ poti potest; In eo enim semper circulatur oleum, recipitur a venis & tandem ducitur in venam portarum. Ergo ex omento transit sanguis & oleum subtile, praeparatum (praeter paucum quod ex mesenterio & mesocolo venit,) in venas gastroepiploicas, unde in splenicam, quae in venam mesentericam vel ipsum truncum venae portarum definit: ex his vero bilem confici, valde probabile videtur.

§. XXIII.

Rorem quoque subtilem ex ultimis arteriolis per totam omenti membranam exhalare certum est. Ille ros subpinguis, volatilis & valde penetrans est, hinc odor percipitur ex aperto

abdomine animalis vivi. Reformatur iterum hic ros per infinitas venas bibulas & deferitur ad venam portarum: Defendit vero ille partes a contritu & concretionem.

§. XXIV.

Omentum denique connectit quoque partes inter se, ventriculorum cum hepate & diaphragmate, cum colo & liene, & hic est usus ejus secundarius. An vero mesenterii vices gerat omentum minus inter bina ventriculi officina posita? de hoc valde dubito.

COROLLARIA.

1. Singultus est motus convulsivus oesophagi sursum, ventriculi & diaphragmatis deorsum.
2. Dubia omnino & suspecta est haemorrhoidum laus.
3. Plures homines laborant ex calculo vesicae felleae, pauciores ex calculo vesicae urinariae.
4. Fossilium acidorum in medicina usus periculosus est, vegetabilium vero acidorum salubrior adhibitio.
5. Nocet frigus parti calidae admissum, nocet calor frigori superveniens.
6. Infantilis calor & pulsus naturalis, in adultis omnino febrilis est.
7. In aetate media calor corporis per exercitia & motum muscularem auctus, optimus est & quam maxime salutaris.
8. In senio calor naturalis est minimus; hinc vinum moderate sumtum in hac aetate tam egregie prodest, ut lac fenum jure meritoque vocetur.
9. Epididymis exterior est testis interior.
10. Arcanum duplicatum vix simplicis multo minus duplicati arcani titulum meretur.

EXPLICATIO ICONIS.

Peritonaeum ex abdomine cum visceribus sine laesione extractum & dissectum.

A. A. Hepar elevatum & dextra } obiter
reclinatum. } tantum

B. Vena umbilicalis. } depicta,

C. Vesicula fellea.

D. Lien, cujus apex anterior elevatus est, ut omenti caecus finis & ligamenti suspensorii cum omento connexio adpareat.

E. Ventriculi pars anterior, reliqua absconditur.

F. F. Intestini coli initium & adscensus in dextro latere,

G. G. G. Colon transversum.

H. Colon finistrum peritoneao adnatum.

I. Curvatura coli sigmoidea.

K. Mesenterium.

L. L. L. L. Intestinorum tenuium tractus.

M. Vesica urinaria.

N. N. N. Uterus, tubae, & ovaria. } tantum indi-

O. Omenti majoris inflati paries anterior, lamina gastrica dicta.

P. Paries ejusdem posterior, alias lamina colica nuncupata.

Q. Appendix omentalis dextra mihi, ILL. HALL. colica; ejus lamina praecipue posterior.

R. Rostrum appendicis.

S. Frenulum errans a rostro ad colon perveniens, ibique adnexum.

T. Caecus finis omenti in angulo inter lienem & colon.

U. Ligamentum lienis suspensorium, ubi omento se immittit.

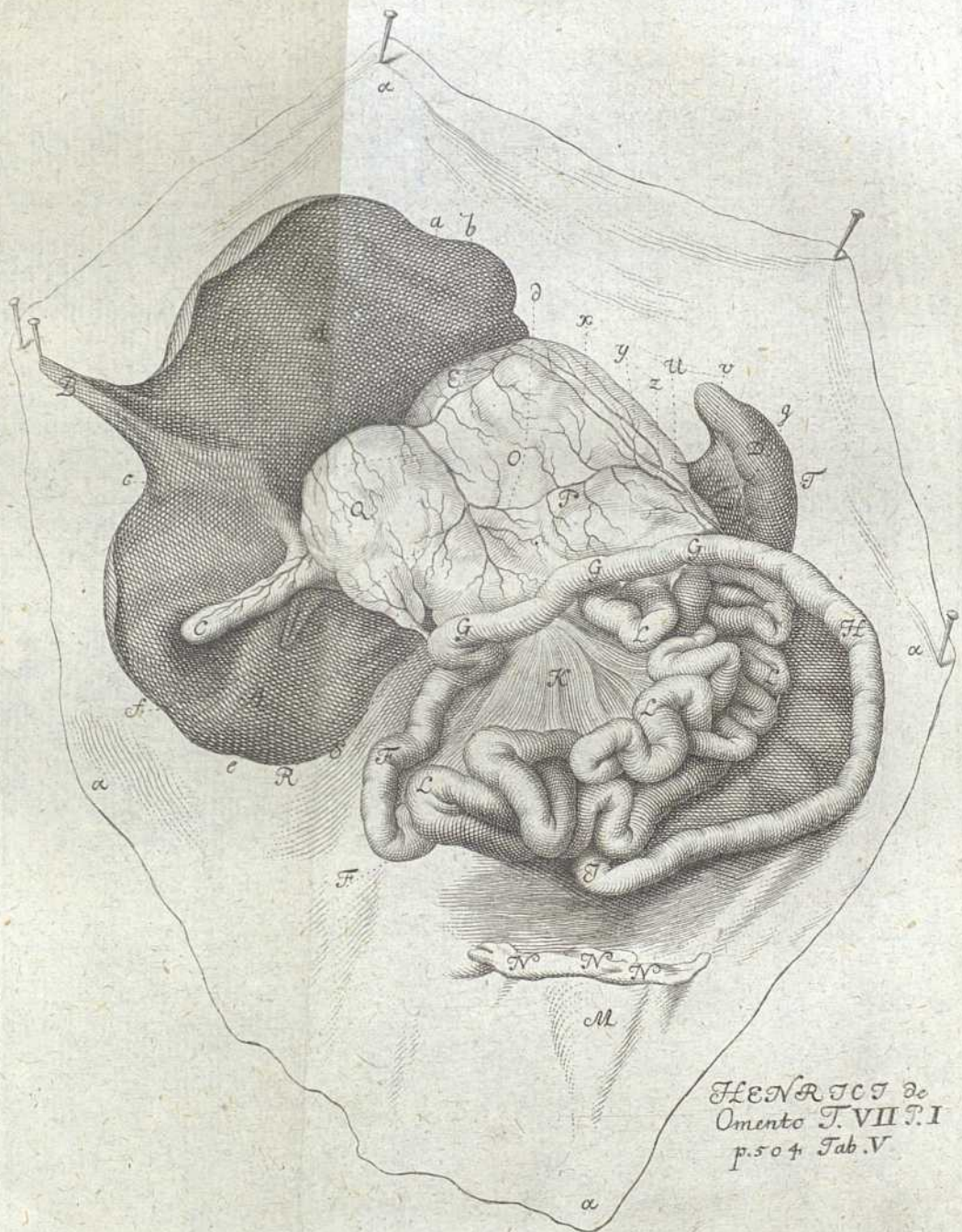

HENRICH de
Omento T. VII. I.
p. 504 Tab. V

V. Arteriae gastroepiploicae sinistrae truncus ex splenica.

X. Ejus ramus cum dextrae gastroepiploicae ramo circa ventriculi curvaturam majorem communicans.

Z. Arteria epiploica sinistra ex gastroepiploica orta, cum dextrae epiploicae ramulo anastomosis faciens.

Y. Rami ventriculares seu gastrici, parvos ramulos ad omentum dantes.

a. Arteria gastroepiploica dextra multis ramis ventriculo & omento prospiciens.

b. Hujus anastomosis cum sinistra prope fundum ventriculi.

c. Ejusdem ramus major, epiploica dextra dicta, partem praecipue posteriorem omenti multis ramulis pingens.

d. Anastomosis cum sinistrae epiploicae ramulo.

e. Epiploica parva dextra ex duodenali orta, ad appendicem omenti veniens.

f. Anastomosis cum epiploicae majoris ramulo.

g. Epiploica alia parva sinistra.

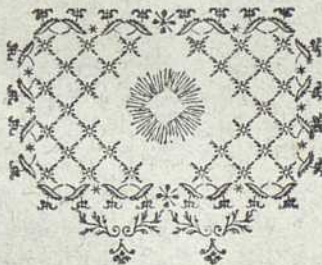

DISPUTATIO ANATOMICO = MEDICA
INAUGURALIS

DE
ARTERIA HEPATICA

QUAM
PRO GRADU DOCTORATUS
PUBLICE DEFENDENDAM SUSCIPIT

JOANNES LOCQUET

Amstelæ - Batavus.

DIE 14. JULII. 1693.

Lugduni Batavorum.

DISPUTATIO ANATOMICA & MEDICA
INAUGURALIS

DE

ARTERIA HEPATICA

QUAM

PRO GRADU DOCTORATUS

PUBLICAE PRÆSENTANDAM SUSCEPIT

JOANNES LOCQUET

Amstelæd - Batavus.

DIE 16. APRILIS 1843.

Legum Bibliotheca



DISPUTATIO ANATOMICO - MEDICA
INAUGURALIS

DE

ARTERIA HEPATICA.

§. I.

Postquam vasa lymphatica & ductus thoracicus fuissent inventa, hepatis tanquam demortuo & antiquis suis honoribus exuto, epitaphium scripsit Doctiss. THOMAS BARTHOLINVS, adeo ut omnium expectationem superarit Cl. GLISSONII diligentia, qui eximium hoc viscus non tantum novo examini subiecit, sed multis observationibus ita illustravit, ut spem faceret ultra nihil desiderari, nihil addi posse. Verum tam abstrusus reconditusque est naturae operandi modus, ut posteritati omnino spes relicta sit ulterius semper aliquid addendi; unde recte SWAMMERDAMVS, *Ausim*, inquit, *dixisse nullam partem humani corporis aequae nobis notam esse, ac nobis nota esse poterat.* Quo fundamento nitens summus naturae mysta MALPIGHIVS tanto cum successu viscerum structuram inquisivit, ut nullum sine insigni suorum invento-

rum additamento exhibuerit ; & ubi de hepate in specie agit, dici potest caeteros omnes anatomicos non tantum superasse, sed ideam dedisse de ejus structura & munere adeo exactam, & ad penitiores usque naturae recessus ita explanatam, ut acquiescendum in ea videretur. Insurgit tamen ipsi Cl. SWAMMERDAMIUS in notis ad prodromum Cl. IOANNIS ab HORNE hisce verbis: „Mea methodo asscetus sum, ut non majores „modo, sed minimos quoscunque ramos arteriae hepaticae, „qui carne nudari nequeunt, & numero forte plures sunt quam „ramificationes venarum portae & cavae simul junctae, haud „difficiliter detegere potuerim, quare cum tot in hepate arterias „minutas quidem, sed conspicuas videam, valde miror accuratum D. GLISSONIUM, & oculatissimum D. MALPIGHIUM, arteriam hanc hepaticam parvam vocare, dum GLISSONIUS in Anatomia sua hepatis ait, postremo nulla hujus arteriae (loquitur autem de hepatica) pars in hepatis parenchyma exporrigitur, ut manifeste in hepatis excarnatione videre est, & propterea in vasa solum absuntur, quin etiam si toti hepatis parenchymati serviendo destinata esset, debuisset saltem sextuplo major extrui, ut manifesto constabit, si hepatis aliarumque partium dimensiones comparaveris. Quippe in istis etiam multo minoribus majores arteriae reperiuntur, quam ob rem sic habendum censeo, arteriam hanc in vasa hepatis absumi. MALPIGIUS, qui longè post GLISSONIUM de hepatis structura scripsit, in illustri suo de viscerum structura tractatu haec habet; ulterius in hepate eum servat natura morem, ut portae propagines arteriarum vices suppleant, a quibus ne latum quidem unguem discedit D. a DIEMERBROECK Professor Ultrajectinus, qui cum in recens sua Anatomia, ex GALENO adduxisset, arteriam hepaticam in cavam hepatis partem se conferre lib. I. cap. XIII. de hepate agens ita statuit, ratio GLISSONII sententiam omnino confirmat,

„mat, nam hepatis substantia vix arteriis opus habere videtur,
 „cum sanguis ei satis copiose affluat per venam portae (quae
 „hic arteriae munere fungitur), qui ei ob substantiae suae pro-
 „prietatem convenientior est ad nutritionem propriam, & fer-
 „menti biliosi confectionem, quam arteriosus. Hactenus illi
 „quae qualia sint, (quod quidem ad arteriam attinet) ex iis
 „quae modo a nobis dicta sunt facile est discernere. Quam-
 „quamquam ne in eo quidem satis nobis convenit, quod D.
 „MALPIGHIVS, & postmodum D. DIEMERBROECK hepatis usum
 „in sola confectione bilis consistere putant, nostro quidem ju-
 „dicio praecipuum hepatis munus in sanguificatione consistat,
 „id quod aliquando probaturos nos confidimus.

§. 2.

Cum Doctiss. SWAMMERDAM prae caeteris textum
 GLISSONII aggrediatur, ubi statuit hanc arteriam parenchyma
 non attingere, existimasse videtur illam ramis etiam quibus-
 dam huic substantiae prospicere. Et ex iis quae sub finem cen-
 surae citat, colligere licet, ipsum cum Cl. SYLVIO & AB HOR-
 NE ejus familiarissimis censuisse, arteriam bilis secretioni tan-
 tum, venam autem portae sanguificationi, tanquam primario
 hepatis muneri intervire. Sed nuper nova quorundam opinio
 prodiit, cui etiam p. m. NUCKIVS favebat, sc. ab arteriae pro-
 paginibus in acinos parenchymatis, partem bilis volatilorem
 in vasa lymphatica transferri, crassiorem autem, & prima-
 riam per distributiones venae portae in poros bilarios transire.
 Statuunt porro his diversis valorum propaginibus glandulas
 parenchymatis ita efformari, ut utriusque sanguis per
 venam cavam redeat, & pororum diversa configu-
 ratio secretionis diversitatem efficiat. Caeterum lympham hanc
 ajunt ab omni alia differre, bilisque volatilibus partibus im-
 praegnata, flavescere. Sed quoniam haec omnia experien-
 tiae repugnant & falsae superstructa sunt hypothese, illud me
 ad omnes hujus arteriae productiones indagandas impulit, ut
inde

inde verus mihi illius usus innotesceret: & cum varia occurrerint aliis nondum animadversa, quae tamen ejus usum multum illustrare videntur, hisce thesibus publicae censurae haec subicere, operae pretium duxi.

§. 3.

Antiqui hanc arteriam cognoverunt. Ipse GALENUS pluribus circumstantiis, quam omnes ejus sectatores hanc exaravit; praeclarus VESALIVS Cap. 7. lib. V. de hepate, paucis haec habet: *in humiliore jecoris sede, ubi portae rami in suum caudicem coeunt, exiles arteriae in jecoris corpus exporrigitur ab ea diffusae, quae dextrae sedi, inferioris membranae omenti a magna arteria offertur.* Nec plura inveniuntur apud SPIGELIUM, qui lib. VIII. cap. XI. sic ait; *arteriae paucae sunt, a dextro coeliacae ramo exortae, quae in sinistram hepatis partem, quo loco vena portae egreditur, disseminantur.* GALENUS autem hujus arteriae distributionem multo fusius tractat libro VI. administrationum anatomicarum, ubi majorum animalium anatomem commendat, qua hujus arteriae distributio facilius detegatur, asserens illam sequi distributionem venae portae & pori bilarii: Fateor eum adjungere, venae cavae distributioni in gibbosa hepatis parte nullam propaginem arteriae adesse; minimas vero pori bilarii ramificationes apparere: & licet in eo erret, eatenus tamen defendi potest, quod arteria ductum venae portae maxime sequatur. Immo nec ullus anatomicorum ante IOANNEM WALAEVM illud animadvertit, qui in epistola de motu sanguinis ait, „in ipso hepate tot sunt rami arteriae „coeliacae, quot sunt rami venae portae, & totidem quoque „sunt rami ductus cholidochi, quae omnia haec ab anatomicis pro venis portae habitae sunt, quod communi tunicis, ca tria illa vasorum genera in hepate includantur., Si DOCTISS. WALAEVS attente GALENUM legisset, suam a GALENI sententia non multum differre vidisset, & CL. GLISSONIVS, qui se

primum inventorem capsulae tria haec vasorum genera obtentis credidit, eam in WALAEI supra citato textu reperire potuisset.

§. 4.

Interim in eo omnes anatomici consentiunt, arteriam hepaticam nasci a ramo coeliacae dextro. Arteria coeliaca in superiore sui parte ex aorta prodiens, in duos dividitur ramos, quorum sinister & insignior fere totus ad lienem tendit: ramus autem dexter ad hepar porrigitur, nonnullus in decursu, antequam hepar subeat, minores ramos dispergens, gastricum sc. epiploicum dextrum, intestinalem, gastro-epiploicum dextrum, & deinde cysticum; qui ultimus cum unicus sit qui cum arteria hepatica communicet, caeteris omissis, a ramo cystico initium sumemus, ut ordine ad arteriam hepaticam perveniamus. Arteria haec ductus cystici parti superiori & externae incumbit, & in duos ramos dirimitur, gemellos dictos, quod utriusque lateri vesiculae fellis accumbant, quorum productiones supra vesiculam & ductum cysticum, ab omni parte multis anastomosis eleganter uniuntur, & praecipue in totam tunicam internam hujus ductus & vesiculae terminantur, quae iis a parte externa adeo referta est, ut tunicam intestinorum vasculosam, a Cl. WILLISIO descriptam omnino referat, sub qua similiter tunica interna glandulosa prodit, ingenti numero orificiorum, lympham spissiore mstantium perforata, quo ista superficies contra bilis acrimoniam muniatur. Liquor hic facile membranam premendo elicitur, & aliquando etiam vehementi flatu per arteriam aer (prout Cl. SYLVIVS annotavit) in vesiculam usque propellitur: unde patet arctum arteriae cum ductibus secretoriis commercium. Cl. BOHNIUS etiam hanc tunicam glandulosam dicit, eamque tunicae internae vesicae comparat; mihi vero tunicam intestinorum magis referre videtur, qualis est iis in

locis ubi glandulosos plexus PEYERUS observavit, huic tunicae aliquot fibrarum carnearum ordines incumbunt, quarum praecipuae sunt annulares, quae in vesicula fellis bovina clare apparent. Porro tunica exterior, quae peritoneo continua est, facile in duas membranas divellitur, quarum externa nervea est & exanguis, interior autem vasculosa, & quandoque multo adipe obsessa, quod frequentius in bobus & vitulis occurrit. Ab auctoribus praetermissum fuit hujus arteriae ramos, praesertim in homine, multis anastomosis uniri cum ramis arteriae hepaticae, ea parte qua vesicula hepatis adhaeret, quod saepius nullo adhibito artificio apparet; ope vero injectionis cujusdam luce clarius liquet. Hanc distributionem manifesto comitantur venae itidem gemellae dictae, quae sanguinem in truncum venae portae refundunt. Unde probabile fit similibus in hepate partibus, ad quas distribuitur arteria hepatica, ramos venosos a vena portae impertiri.

§. 5.

Iam ad arteriam hepaticam accedamus. CL. MARCHETIS in anatomia sua refert se aliquando invenisse ramum mesentericum superiorem ramo dextro coelico junctum, & una cum eo per hepar distributum. Licet hunc ramum nunquam detexerim, nullus tamen dubito quin CL. MARCHETIS in *ἀγγειολογία* accuratissimus eundem invenerit. Haec de re videamus GLISSONIUM; *Reperiuntur*, inquit, *nonnunquam duae arteriae hepaticae, sed exiliores*: & addit postea, *minora vasa, puta arteriam, nervum & lymphae ductus, haud eodem semper numero constant, eorundemque paucitas amplitudine perpetuo compensatur*. Docet haec GLISSONI annotatio, quod nos deceat esse accuratiores in determinando hujus arteriae diametro, & quam proportionem cum vena portae habeat, cum videamus naturam certis se legibus adstringere. Semper obser-

vavi hanc proportionem esse ut unum ad septem. Arteria haec antequam hepar ingrediatur, externe innumeris ramusculis se ipsam contexit, redditque membranam illam vasculosam, prout WILLISIUS eam in aorta delineavit; sed ut haec distributio appareat, majore opus est artificio, quam ad illam, quae saepius nulla injectione adhibita in aorta conspicitur.

§. 6.

Cl. MARCHETTIS scripsit, arteriam hepaticam antequam hepar subintret in duos ramos dirimi: fateor equidem illam primo intuitu talem apparere; sed si attentius consideretur, tertius ramus primae divisionis deprehenditur, qui juxta venae portae truncum a tergo inseritur, caeteri duo per hepatis cavum dextrorsum & sinistrorsum expanduntur. Licet haec divisio frequentissima sit, naturae tamen lusus eam saepe immutat, pluresque exiliores ramos producit. Ex hisce tribus ramis plures alii oriuntur, alios iterum suppeditantes, qui frequenter sibi invicem occurrunt & inosculantur, ulteriusque producti texturam reticularem minutissimorum ramusculorum efformant. Estque haec ultima hujus arteriae subdivisio, quae quocunque per hepar distribuatur, eandem divisionis formam & methodum servat. Ac est ea tam multiplex ut si venam portae in jecore, ut arteriam spectemus, quatenus sc. sanguinem suum ad glandulas parenchymatis defert, hujus arteriae subdivisio, venae portae subdivisioe duplo numerosior dici possit. Atque hoc sensu intelligi debet SWAMMERDAMI animadvertio in notis ad prodromum Cl. IOANNIS AB HORNE: sed si reduces in hepate ab arteria hepatica in venam portae venas caeteris jungamus, forsam rami arteriae venae portae ramos numero non superabunt.

De hisce venosis in hepate venae portae furculis aliquid jam conjectura suggestit GLISSONIUS: sed cum omnem arteriae propaginem ignoraverit, illam ob oculos ponere non potuit, quod tamen nos facturos speramus.

Dicere incepimus per analogiam id constare ex recur-
su sanguinis arteriae cysticae per venam cysticam in trun-
cum venae portae; sed assertionem illam ulterius probant
anastomoses insignes hujus arteriae cum propaginibus arteriae
hepaticae, ab ea parte vesicae, qua hepati cohaeret; nec diversa
est sanguinis a glandulis conglobatis retributio, quae trunco
proxime ad hepar sitae sanguinem ab arteria hepatica acce-
ptum, trunco iidem venae portae referunt; est autem id ma-
nifestum in membrana hepar obtegente, ad quam venae caevae
rami nulli distribuuntur, qui introrsum omnes antequam
illam attingant ad parenchyma descedunt, ramis autem ve-
nae portae plurimis irrigatur, qui pro venosis ideo necesse
habendi sunt, quod distributioni arteriae hepaticae respon-
deant, quae in membranae huic copiosissime impertitur. Sed
difficilius est in penitioribus hepatis partibus has venosas
propagines ad venam portae ostendere: quia si liquor per
truncum venae portae impellatur, via ad glandulas
parenchymatis adeo recta & libera est, ut nullo modo ver-
sus orificia venarum inclinet. Dubito etiam num aliquan-
do quasdam valvulas circa haec orificia invenerim: estque
horum ramorum insertio in venam portae talis, ut liquor
per venae portae truncum immissus ut illos subintret,
retrogradi cogatur. Tum etiam cum injectione per ar-
teriam facta liquor unius tantum coloris esse possit, pri-
mi venarum rami ab arteriarum extremis capillaribus re-
cte discerni nequeunt. Adde quod difficillimum sit, per
tam intricatam ramorum fere invisibilem subdivisionem
liquorem transmittere. Attamen saepius vasa lymphati-
ca

tica ex hoc intermedio nascentia tumida reddidi: imo etiam aliquando liquorem per venam portae redire apparuit; & apertis venae portae ramis plura orificia injectione mea tincta vidi, quod nullibi unquam in vena cava expertus sum. Praeterea si recte attendamus ad numerum insertionum in ramos majores venae portae & cavae, illosque apertos inter se conferamus, conspicuum erit ramos venae portae pluribus orificiis quam venae cavae aperiri. Sed ad peculiarem arteriae hepaticae distributionem accedamus.

§. 8.

Primo juxta ligamentum umbilicale, circa ejus insertionem in venam portae, producitur ramus hujus arteriae, quo externe ligamentum hoc eleganter obducitur, & ramuli ultra tendentes se duplicaturae peritonaei insinuant: ex qua duplicatura ligamentum latum suspensorium cartilaginis xyphoidi annexum efformatur. Duplicaturam hanc annotarunt RIOLANUS & GLISSONIUS, sed elegans naturae artificium intra hanc duplicaturam effectum non detexerunt. Vasa haec itaque tertiam exstruunt tunicam quae vasculosa nuncupari debet. Haec non tantum ramis a productione supra notata contexitur, sed pluribus arteriae hepaticae furculis, a superficie hepatis intra hanc duplicaturam assurgentibus, unitur. Hocce artificium injectione recte administrata evidenter apparet. Huic tunicae vasculosae non tantum vasa lymphatica aliunde orta incumbunt, ut notavit NUCCIUS, sed & quaedam etiam ex ipsa oriuntur: quae injectione bene impulsiva manifesto prodeunt. Singularis est horum vasorum lymphaticorum ortus, in membrana tam tenui nulliusque profunditatis, quae in statu naturali non solum videtur exanguis, sed difficulter a duplicatura peritonaei nervea distinguitur.

§. 9. Secundo, capsula GLISSONI ingentem ramorum numerum ab hac arteria recipit; & cum insigniter per universum jecur se porrigat, & ductum venae portae & pori bilarii ubique comitetur, porro membranis lobulos interstinguentibus & involuero hepar obtegenti inseratur, vere dici potest ad hanc membranam praecipuam ejus esse distributionem. Vult tamen GLISSONIUS eam primario venae portae tribui, quod nunquam mihi apparuit. Sed GLISSONIUM id fefellit, quod arteria in secunda & tertia ejus divisione saepius annuli instar venam portae amplectatur, & supra hujus venae ramos, alio decurrentes ramulos transmittat. Et hinc fortasse SWAMMERDAM plures arterias quam venas numerat, quod juxta venae portae ramum haec arteria saepius bis vel ter dirimatur, pluresque ramulos, antequam vicina vena subdividatur, producat.

Dubitanter admodum GLISSONIUS dixit, arteriam hanc capsulam juxta venam portae & poros bilarios ingredi: verum quidem ramum primae divisionis sinistrum hanc parum obtegi, & quosdam secundae divisionis ramulos vaginam exire, parti exteriori hujus capsulae adjacentes; attamen in genere statuere licet, hanc arteriam capsulam subintrare, in eaque ad membranam extimam contineri, ejusque in genere progressum inter venam portae & porum bilarium esse; aliquando tamen hunc situm deserit, venaeque portae assurgit.

§. 10. Recte observavit GLISSONIUS hanc capsulam intra porum bilarium, & venam portae replicari, adeo ut hanc venam arctius amplectatur, quo etiam amplexu egebat, cum tunicae ejus admodum sint tenues, & sanguis contentus ad
glan-

glandulas parenchymatis propelli debeat: caeterum notabilis est arcta hujus capsulae plurimis in locis cum membrana hepar obtegente continuatio, qua cavetur ne impetu corporisque motu violento friabile parenchyma offendatur, aequae fibrae per lienem dispersae laxam glandularum texturam firmant, quae sine hisce diu in statu naturali persistere non possent. Nec dissimili modo ut a pelvis appendicibus in arcum extensis, membranosae fibrae innumerae versus renus gibbum producantur, quibus tenera mollisque renum substantia firmatur, capsula itidem a centro venae portae (si hepar semicirculo compares) velut totidem radios, qui firmiter membranae extimae annectuntur, dispergit. Utque ulterius sibi natura in firmando uniendoque hoc viscere provideret, non tantum pluribus in locis venam portae venae caevae pertinaciter applicuit, sed membranam etiam [hepatis extimam] cum extima productione omnium venae caevae continuavit.

§. II.

Cl. GLISSONIUS capsulam peritonaei productionem esse agnovit; cujus naturae revera particeps est: sed porro eam statuit carneam, idque ex ejus colore sanguineo dignosci posse ait; cui opinioni omnino assentire nequeo: nam licet in introitu aliquot fibrarum ordinibus in orbem ductis tegatur; in ulterioribus tamen ejus productionibus paucissimae fibrae apparent, ob quas capsula haec vix carnea dici mereatur; sed formam potius peritonaei retinet, quae evidentissime in duas diversas membranas distinguitur, quod in extima hepatis membrana maxime conspicuum est, ubi haec duplicatura facillime divellitur.

Exterior membrana exanguis est, & ut vulgo dicitur nervosa, interior vero productionibus arteriae hepaticae fertissima est, & mere vasculosa. Accurate attendenti trans mem-

membranam extimam vasa haec, sine ullo artificio, multis in locis saepe apparent; sed adhibita injectione liquoris atri recte praeparati, elegantissime rete illud vasorum emergit: & si liquor ad ultima usque capillaria procedat, vasa lymphatica ingenti numero exsurgunt; & quoniam minutissima eorum principia sive ramusculi in membrana hac spectantur, illic etiam haec vasa originem suam habere admodum probabile est.

Arteriae itaque hepaticae in capsulam distributio, in parte ejus interiore, quae immediate venam portae attingit, maxime quaerenda est, quod cum GLISSONIUS ignoraverit, non mirum est ipsum copiosissimam hanc propaginem non observasse, quae per omnes ejus ductus ad membranam extimam usque eadem est, ex qua primario vasa lymphatica oriuntur, quae juxta truncum venae portae, in concava hepatis parte glandulas conglobatas subeunt, iisque iterum exeuntes ad receptaculum chyli tendunt.

§. 12. Tertia arteriae hepaticae propagatio venae portae tribuitur, cui primo tunicam vasculosam externam suppeditat, ex qua etiam vasa quaedam lymphatica oriri suspicor, quae illis junguntur, quae a capsula prodeunt, eandemque viam sequuntur. Ulteriores arteriae furculi in hac propagine penitioribus portae tunicis, fibris autem maxime largiuntur.

§. 13. Quarta distributio simili ratione venae caevae prospicit, in quam plures ramos diffundit, qui attendenti sine arte etiam conspicui sunt; ex hisce non tantum tunica vasculosa exstruitur, sed ultra subjacentibus fibris ramuli distribuuntur: infertio arteriae in hanc venam maxime spectabilis est, ubi vena portae & vena cava sibi invicem contiguae sunt

sunt absque parenchymatis interventu. Hae insertiones admodum perspicuae sunt si liquore atro impleantur, cujus adminiculo etiam per tunicas venae cavae secundum longitudinem incisae transparent, aperta autem vena portae ab ea parte qua immediate venam cavam attingit, plura exilia orificia deteguntur, quae probabiliter ab hac propagine in venam cavam sanguinem refundunt, adeoque habendae sunt pro venis.

§. 14.

Quinta & ultima arteriae hepaticae distributio porum spectat biliarium, quae mihi sine ulla praeparatione oculis ita obvia fuit, ut satis mirari nequeam DIEMERBROECKII imprudentiam, qui inconsulta experientia, SYLVIO & ab HORNE, viris oculatissimis, arterias huc pervenire negavit; at si atro liquore vasa haec impleantur distendanturque duplex se prodit arteriae distributio, una externa, quae tunicam efformat vasculosam extimam, fibrisque subjacentibus impertitur, altera vero quae immediate membranae internae incumbit, quaeque evidenter, aperto ductu, trans tunicam internam conspicitur, sicut distributio arteriae bronchialis in tunica vasculosa, tunicam glandulosam bronchiorum immediate obtegente, apparet. Haec arteriae in tunicam internam distributio, mihi persuadet illam esse glandulosam, intusque liquore irrorari contra bilis acrimoniam, quae aequae hic ac in vesicula fellis requirebatur, cum tenuis ejus tunica facile offendi posset, supra quam bilis segnius versus intestina fluit, & ob peculiarem horum ductuum structuram quasi retardatur, qui insensibiliter & pedetentim versus truncum dilatantur.

§. 15.

Insuper porum biliarium hanc habere structuram, docuit me monstruosa ejus constitutio in hepate bovino, cujus

etiannum partem mihi servo: Plures rami pori bilarii tam amplae & immensae erant magnitudinis, ut duplum venae portae diametri continerent, & crassitie essent octupla: arteriae progressus tam externus quam internus sine ullo artis adjuvamine per se valde perspicuus erat: superficies interior aspera & inaequalis, ac veluti parvis tubulis perforata, plurimisque ramificationibus ita referta, ut injectione nunquam illas tam conspicuas reddere potuerim, unde apparet distributiones e tunica vasculosa usque in membranam glandulosam internam penetrare, quae in statu naturali sensum oculorum fugiunt.

Ablata pori bilarii tunica extima, spectabiles erant fibrae motrices, quae tunicam interiorem vasculosam amplectebantur, quibus procul dubio bilis versus intestina promovetur; hi fibrarum ordines non tam laxè cohaerebant, ut in statu naturali obvium est, sed magis inter se compacti, ut in aorta spectantur.

Hi ductus materia lapidea erant oppleti, quae tam tenaciter tunicae internae adhaerebat, ut sine vi avelli non posset; haec petrificatio parte sua exteriori sive quae ductum tangebatur, cinerei erat coloris, intus vero nigricantis multaque mucilage obducta. Parum admodum haec materia cum lapidea tum liquida gustu differebat, eratque saporis subacidi & vix amarescentis. In ductu cystico decem habebant oscula insignia ductuum biliorum, qui evidentissime seorsim quisque a parenchymate prodibant; horum duo vesicae orificio proxime inferebantur, caeterisque erant multo ampliores, quorum alter minimum digitum admittebat. In vesica ipsa nullum simile orificium patebat. Vena portae tam immediate multis in locis immensorum horum ductuum superficiem tangebatur, ut orificia venarum residuum arteriae sanguinem in illam reducentiam oculis conspici possent, introductusque stylus eo desineret.

§. 16. Atqui haec sunt quae breviter & compendiose, ut exercitium hoc academicum exigebat, de arteria hepatica dicere constitui, quae tamen plura sunt quam hactenus ab aliis tradita fuere. Clariff. SWAMMERDAM magnum MALFIGHIUM negligentiae accusavit, quod in tractatu suo de hepate, hanc arteriam neglexerit; sed in eo excusandus mihi videtur Vir Digniff. quod cum bilis secretionem, quae praecipua hepatis actio est, & in cujus gratiam hoc viscus constructum dici potest, solum sibi tractandam proposuerit, non opus fuerit de arteria sermonem habere, quae parenchyma non attingit: & quam etiam operam quamque diligentiam adhibuerim, ramiolosque aranearum filis tenuiores ac fere invisibiles repleverim, ne minimum quidem arteriae ramulum parenchyma umquam accedere vidi. Vidi quidem distributionem in membranas lobulorum parenchyma obtegentium, sed quae ultro non tendebat. Frustra igitur nobis imponitur, arteriam glandulis parenchymatis ad secretionem bilis impertiri, eamque volatiliorem una cum lymphâ ab hepatis lymphaticis vasis suscipi, quorum lymphâ hac ratione ab alia supponitur diversa, & coloris flavi. Concedo lympham aliquando flavam conspici in hydropicis, non autem hepatis solam, sed universam, & quoties icterus hydropem comitatur, in quo affectu fere omnes secretiones, a bile in sanguinem regurgitante, inquinantur, quia per ductum intestinale obstructum in intestina effluere nequit.

§. 17.

Prae caeteris hujus arteriae mechanicam & usum illustrat distributio arteriae, juxta intercostales superiores ex aorta natae, quae se in substantiam pulmonum insinuat, licet substantiam ejus parenchymatis vesicularem, & quo versus arteria pulmonalis distribuitur, non attingat. Hanc arteri-

am primus annotavit praeclarus DOMINICUS de MARCHETTIS, cap. X. ejus Anatomes, ubi sic habet, *venas & arterias possident pulmones, tum ab arteria venosa, tum a vena arteriosa, quae, ut diximus, per substantiam pulmonum dirimuntur; sed observabiles sunt duae aut tres arteriae, ab arteria magna productae, quae per substantiam pulmonum propagantur.* Hanc porro accuratius Cl. FR. RUYSCH exaravit, placuitque dicere bronchiale, *quatenus, inquit, supra bronchia serpens ea concomitatur ad finem usque: paulo inferius addit, donec capillaris facta visus aciem fugiat.* Ulterius hanc arteriam Vir Clariss. non fuit allecutus, nec sic etiam verum ejus usum attigit, *existimo, inquit, hanc arteriam esse conditam, ut pulmonibus sanguinem nobiliorem, perfectiorem, imo magis exaltatum communicaret: cui etiam usui arteriam hepaticam dicat: Arteriam hepaticam, inquit, jecur ingredi puto venamque portae comitari, ratione pabuli nobilis, illac vehendi, quicquid enim per portam jecori communicatur mere venosus est sanguis, ab imi ventris visceribus restuus, nullo chylo RIOLANI aut BILSII commixtus.*

Injta distributionem a RUYSCHIO descriptam verosimilius opinatur KERKRINGIUS illam bronchiorum nutritioni tantum inservire, si ultra non propagaretur: sed non video quae sit arteriae peculiaris necessitas ad nutritionem, & quietem primo ratione pulmonum, vix ulla intercedit differentia inter sanguinem arteriae pulmonalis & aortae, cum, ut probat LOWERUS, nihil ei in sinistro cordis ventriculo adjungatur, & qui per venam pulmonalem sinistro cordis ventriculo accedit, ejusdem sit coloris, saporis, & consistentiae, ut est sanguis qui ipsum jam transit, & aorta continetur: & hepar quod attinet, si sanguis venosus bilis secretioni, quae oeconomiae tam utilis est succus, destinatus sit, non dubitandum quin particulis, solido harum partium, in feri aptis, quaeque

quaeque illas nutriant & augeant, superabundet; sed potius venia dixerim, nutritionem partium solidarum esse naturae opus secundarium, quae praecipue versatur in conservandis excitandisque secretionibus & motu locali, quae oeconomiae nostrae tanquam fundamento sunt, & nutritio si recte consideretur, maxime in partium fluidarum continua restauratione consistit, quae secretionibus perficitur.

§. 18.

Ut igitur pateat analogia inter arteriam bronchiale & hepaticam, verumque ejus usum assequamur, qui cum hepatica maxime congruit, dicam quid observaverim, eadem utens methodo, quam in arteriae hepaticae indagatione institueram. Observavi primo arteriam sub vena pulmonali sitam, ut notavit RUYCHUS, ad omnia bronchia porrigi, quorum omnibus partibus communicatur; sed maxime conspicua est distributio, quae sub tunica carnea rete vasorum format, quod a WILLISIO nomine tunicae vasculosae nuncupatur: hujus ultimae productiones in membranam internam glandulosam terminantur, quibus secliquorernitur, quo interna tracheae superficies continuo madescit, ne aer eam siccet & rigidiorum reddat. Elegans hujus vasculosae membranae artificium nunquam melius conspicitur, quam aperta trachea, tum enim integrum per tunicam glandulosam transparet. Hicce arteriae hepaticae progressus propagini ad porum biliarium simillimus est, sed ibi non definit, ut hactenus existimatum fuit; relictis vero bronchiis ulterius dirimitur ad omnes membranas quibus lobuli obtinentur, inde in totam membranam externam dispergitur, praeterea arteriam & venam pulmonalem externe tunica vasculosa contextit, quam WILLISIVS deceptus ab arteria pulmonali deduxit. Ex ulteriori hac in dictas partes arteriae hujus productione, vasa lymphatica oriuntur, quae magno

numero in tota extimae membranae superficie se produnt. Haec quidem olim OLAUS RUDBECK, & nuper p. m. NUCKIUS annotarunt; sed veram eorum originem ex hac arteria ignorarunt: unde etiam NUCKIUS diversa & difficiliori methodo ad detegenda haec vasa lymphatica usus est. Dicit, flatu in arteriam pulmonalem immisso, haec vasa turgescere, quod fieri crediderim, quia inflati pulmones lobulorum membranas, & arteriae dictae bronchialis distributiones premunt; ausum enim asserere, ne vel minimum arteriae pulmonalis ramulum, membranas arteriam bronchialem recipientes, attingere. Utque certior fierem rem revera se ita habere, implevi quanta vi potui, arteriam pulmonalem liquore viridi, postquam arteriae bronchialis distributionem omnem implevissem, cujus vascula minima nigro colore plena, facillime discernebantur. Sed quamvis omnem arteriae pulmonalis propaginem, circum vesicularem pulmonum substantiam viderim, sicut illam Cl. MALPIGHIIUS describit; nihil tamen in has membranas transit, sed si mercurio id tentetur, disruptis capillaribus, aliquid transluet, ut MALPIGHIIUS sibi contigisse narrat, & constabit illud vasculis non amplius contineri, quorum formam ulterius non exhibet. Notari hic iterum potest analogia quae est inter distributionem arteriae pulmonalis & venae portae, quatenus utraque parenchyma solum respicit; arteria autem bronchialis, bronchiis caeterorumque vasorum tunicis, membranis lobulorum, & membranae extimae, ut arteria hepatica similibus in hepate partibus, destinatur. Porro sicut ex hac distributione arteriae bronchialis in lobulorum membranis, & membrana extima evidenter vasa lymphatica, magnam membranae partem obtegentia producuntur, sic etiam ab extima hepatis membrana & illis quae lobulos hepatis interfingunt, similia vasa oriuntur.

Minime dubium est, quin sanguis arteriae bronchialis per venas quasdam remeet. Cl. WILLISIUS audacter illum per venam cavam reflueret asserit. RIOLANUS ait, SAMMICHELIUM similem venam observasse, & BAUHNUS de ea loquitur apud HORSTIUM; hanc tamen semper reperiri recte negat ROLFINCIIUS. Ingenue fateor me nunquam eam reperiisse, quod mihi persuasit sanguinem illum per venam pulmonalem redire, ubi vena cava deficit, quia praecipui hujus arteriae rami illi accumbunt.

§. 19.

Attentionem nostram summopere meretur diversa vasorum sanguiferorum distributio, & structura in eodem viscere, quibus indiguisse naturam manifesto liquet, quod diversos producant effectus, & semper eosdem, ubi similis structura in aliis partibus observatur, ita ut credendum sit, si sola pororum configuratio ad secretiones sufficeret, naturam illas ambages declinaturam fuisse. Animadvertimus quod ubicunque lymphae secerantur, eadem vasorum mechanica observetur, quae ubique respectu multiplicis subdivisionis ab exili arteria nascitur, quaeque ab omni parte, & praecipue sub finem anastomosis innumeris coit. Difficiliter transmittitur liquor per has distributiones ad vasa usque capillaria, unde colligere licet, sanguinem divisionum & anastomosis frequentia, in decursu suo admodum retardari, quo iterum liquet, ad secretionem lymphae, hanc modificationem sanguinis requiri, quae particulas lymphaticas in officia vasorum lymphaticorum pedetentim secedere permittat.

§. 20.

Quoniam itaque citius quam ad hanc secretionem requirebatur, sanguis per arteriam pulmonalem decurrit, nova distributio producenda fuit, qualis illa est quae ex
aorta

aorta nascitur. Sanguinem autem citius per arteriam pulmonalem promoveri, idem injectionis experimentum probat, quod prompte liquorem ex arteriae ramis in venam pulmonalem transmittit. Praeterea in vivo animali aer inspiratus vi sua elastica motum hunc tantopere adjuvat, ut non solum pulmones mox ab inspirato primo aere plus sanguinis circumferre possint, quam ante nativitatem, sed viam per foramen ovale, & anastomosis inter arteriam pulmonalem & aortam semper postea derelinquant. Hepar autem quod spectat, diversa est ratio distributionis arteriae hepaticae, quae primario requirebatur, quia sanguis venae portae, postquam lymphae suae partem maximam, antequam hepatis subeat, alibi deposuerit, similem secretionem in hepate de novo suscipere non posset; & e contra ad bilis secretionem (in illis saltem animantibus, quibus sanguis ferocior est) necesse erat illam e venoso sanguine elici, ne particulae lymphaticae illi secretioni obessent, quare etiam in embryone sanguis venae umbilicalis a vena portae per canalem venosum, intacto hepate, in venam cavam transfunditur. Caeterum, si arteriae hepaticae divisionem cum venae portae ramificationibus comparemus, etiam differentia intercedit; liquor in venam portae injectus transmittitur via directa, ampla, & facili in venam cavam, ita ut, licet vena sit, & motus propulsivus in trunco hujus venae tardior, quam in trunco arteriae hepaticae, sanguis tamen citius per venam portae in cavam, quam per arteriam in venam portae transit.

Haec revera cum ita sint, miror Cl. MALPIGHIUM WARTHONUM hanc differentiam in tractatu suo de hepate Cap. IV. negasse, dicendo, *ampliora quidem vasa in tota jecoris compage observantur, sed si eorum propagines ad lobulos extensas rimemur, ejusdem magnitudinis, & forte etiam minoris ac in glandulis, praecipue conglobatis, reperiemus: Cogitur autem*
natura

natura insignes ramos & truncum per hepar dispartiri, quia cum per plurimos lobulos & inde ad glandulosos acinos, insigne spatium occupantes, dispergere necessario cogatur, & mos sit in vasorum distributione, ut sensim decrescat, adeo insignis truncus exigitur. Et paragrapho sequenti addit, si libet consuetam naturae methodum rimari, in quacunq; corporis particula vel maxima vel minima utitur perpetuo exili & exigua vasorum propagine, quae nec instrumentis opticis forte attingi potest. Eadem insistens via GLISSONIUS, arteriam hepaticam longe in hepar propagari negavit, quae sextuplo major esse debuisset; sed testem habeo SWAMMERDAMIUM, licet arteria hepatica minima sit, illam tamen vena portae plus subdividi; & praeterea injectiones jam allatae propagationis differentiam omnino probant; quod si MALPIGHII sententia vera esset, liquor semper aequo tramite transmitteretur.

§. 21.

Imo si hujus loci esset, caeteros vasorum in corpore apparatus ad diversas secretiones examinare, facile esset ostendere unamquamque peculiarem & perpetuam ad liquores illos e sanguine producendos, mechanicam habere, sine qua secretio illa depravatur vel aboletur. Estque notatu dignissimum, in cellulis adiposis, retardato tantum sanguinis motu, loco adipis lympham colligi. Quod per solam ligaturam arte excitari potest, & in languidis familiarissimum est, quibus pedes manusque oedemate tument: cujus causa proxima consistit in lympham sub cute in adiposis sacculis collecta. In phlegmone etiam quae se usque ad propagines vasorum in sacculis adiposis protendit, retardato ibidem sanguinis motu lympham seceratur, quae primo vi caloris intensioris in vaporem dilatata, partem admodum extendit, & circuitum sanguinis fere intercipit, unde facile gangraena subsequitur, vel subsidente illo vapore, si lympham in pus

coquatur, oriuntur abscessus, sive puris collectiones, quibus metus gangraenae cessat, sanguisque pedetentim motui suo pristino restituitur. Mirari debent hanc secretionis mutationem illi, qui praeter certam pororum configurationem aliam causam vix agnoscunt; dicant mihi quales, in languidis quibus debita sanguinis quantitas, & seri ipsius requisita mensura deficit, quaedam pororum tam subita immutatio, ad tam diversam secretionem excogitari possit? in oedemate etiam nulla vasorum tensio apparet, quae inflammationem potius produceret, vixque ullus est in circuitu sanguinis renixus, sed propulsivus tantum motus debilior est & tardior: ita ut lymphæ a sanguine etiam secedere possit, & poris excidere, iis in partibus quas in alium usum natura sibi comparavit. Praeterea, quænam immutatio pororum insignis supponi potest, ubi motu illo tantum restituto secretio etiam dicta illico desinit? quotidie in iis experimur, quibus pedes propensi tument, erecti vero brevi detumescunt expulsiva chirurgorum ligatura, qua oedemata curantur, vasa sustinet, motumque propulsivum adjuvat. Parum attenti mihi etiam videntur illi, qui oedema, & anasarcam a ruptis vasis lymphaticis deducunt, quorum ruptiones non tam facile curantur, ut chirurgi norunt, quibus illorum solutio curanda obtigit, qualem in ulcere fistuloso colli ipsemet aliquando vidi, ex quo lymphæ pura diu effluxit, antequam cicatricem induxerit, videant exemplum a LOWERO citatum, qui cani ductum thoracicum aperuerat, vasis lymphaticis quoad tunicas satis similem, sed cujus vulnus, sanato licet extus thorace, nunquam coaluit.

§. 22.

Ne quis tamen putet solam hanc sanguinis modificationem ad secretionem lymphæ sufficere, requiritur praeterea, ut particulae secernendæ ope dissolventis cujusdam sive menstrui,

frui, a caeteris sanguinis partibus liberentur, quod fit ope spirituum animalium, qui copiose per nervos ad has partes feruntur. Probat id p. m. NUCKIUS exemplo atrophiae, quae semper interceptum sp. animalium influxum sequitur five nervus obstructus seu abscissus sit, unde etiam liquet atrophiam primario, ut in praecedentibus annuimus, in illarum secretionum defectu consistere, quae ope sp. animalium peraguntur.

§. 23.

Praeter jam allatas rationes ad probandum, pororum certam & perpetuam figuram ad secretiones neque dari nec sufficere, Clariss. PITCARNIUS solide illius hypothesis absurditates demonstravit. Remanet tamen difficultas, unde sine sensibili partis mutatione loco adipis lymphae secernatur, quae tamen diversae secretiones in hoc uno conveniunt, quod defectu influxu sp. animalium haec etiam aboleatur & deficiat, in qua sacculi adiposi etiam concidunt & vacui spectantur. Ex adductis probabile fit, ischuriam posse oriri ex impedito influxu sp. animalium per nervos, qui copiose etiam renes ad secretionem accedunt. Non tamen ubique aequalis est illa insertio nervorum ad secretiones, nec omnes illa indigent.

Cerebri cortex, quo subtilissima pars a sanguine in nervos segregatur, illos non recipit, & testibus vix ulli tribuntur, ut notavit WILLISTUS, licet liquor emergat spiritibus refertissimus: acinos hepatis glandulosos quibus parenchyma constituitur, nervos ullos attingere fortiter negat oculatus GLISSONIUS, ita ut, si qui ipsis impertiantur, relative ad partes in illo viscere lympham secernentes quibus arteria hepatica prospicit, sint paucissimi. Et nisi me oculi fefellerint, credo ad sacculos adiposos & ad omentum me etiam differentia tamen non notabili, pauciores distributionem

observasse, quam ad membranas vasculosas lymphae secretrices, glandulas conglobatas, & conglomeratas lymphaticas.

§. 24.

Tandem, licet omnes fere vasorum propagines vel motui vel secretioni destinantur, sunt tamen quaedam in corpore, quae receptioni tantum inserviunt, & ad quas nulli nervi derivantur, ut quae respiciunt placentam uterinam, chorion, amnion, quibus meo iudicio addere licet vasa plexus choroidis in cerebro, glandulae pituitariae, & tunicae arachnoidis &c. similes forsitan vasorum distributiones caeteris magis implicitae, & anatomicis nondum detectae latent, quae tamen ad resorbendos extravasatos liquores, lymphamque praecipue, qualis semper in pericardio ex gr. invenitur, requiri videntur.





(0)



333

DISSERTATIO MEDICA INAUGURALIS
DE
MOTVS MVSCVLARIS CAVSA,
QVAM
PRO GRADU DOCTORATUS
ERUDITORUM EXAMINI SUBMITTIT
ROGERVS IONES,
CAMBRO-BRITANNUS.
Ad diem 19. Sept. 1735.
Lugduni Batavorum.

1857

THE UNIVERSITY OF CHICAGO

PHYSIOLOGY OF THE HEART

DISSERTATIO MEDICA INauguralis
DE
MOTU MUSCULARI CAVARUM

AVTOR
FR. GRADU DOCTORATUS

FRIDERICUS JOHANNES
ROGERS JONES

CAMBRIDGE BRITANNIAE
ANNO DOMINI MDCCCLVII

LAGARDI BAIERUM

XXX 3



PROOEMIUM.

Quum praeparatio chyli, ejusque in sanguinem translatio, quum cordis actio, quumque hinc animalium nutritio, ipsiusque vitae cardo a contractione musculari pendent; haec materies Medico non indigna imo & scitu omnino necessaria videtur.

In motus muscularis causa indaganda multum desudavit antiquitas, multum & in hoc fuit recentiorum opus: omnes tamen, [si facile sit ira loqui] de modo, quo id fit, uno animo discrepant. Tot dissentaneae sunt doctissimorum hominum totque discrepantes sententiae, & tam diversa de iisdem in medium attulere, ut quid eligendum, aut quo se vertat tiro, nesciat. In tanta rerum ambiguitate quid agendum! Annon, antequam discamus, necesse est, ut dubitemus?

Et si ARISTOTELES dixit, VERULAMIUS proponit, BOYLEUS confirmat, & NEWTONUS demonstrat; imo et si *Academia nostra*, Musarum sedes & artium Magistra, et si, dico, ipsa *Minerva Batava* annuit, non prius [in re medica] adhibenda est fides, quam rem ipsam intelligimus. Nemo igitur moleste ferat, nec vitio vertat, si, quae nobis obstant, libero iudicio enarremus.

Lectorem obnixè rogatum volumus, ne quid ex animo malevolo, aut contradicendi prurigine profectum putet. *Humanum* quidem est errare; inhumanum vero demisso animo errori succumbere, imo & inhonestum censemus.

Si quid sit notatu dignum, *Lector Benevole*, candidus probabis; sin minus, materiei difficultas, animique angustiae, mihi tironi, mihi imperito veniam impetrabunt.

DISSER.

DISSERTATIO MEDICA INAUGURALIS,
DE
MOTVS MUSCULARIS CAUSA.

CAPUT I.

DE MUSCVLI FABRICA.

Musculus Graecis *Mūs* audit, quippe, (uti nonnullis placet) murem cute orbatum refert: alii autem meliori jure derivant a *Mύειν*, contrahere.

Dividitur musculus in corpus & duas extremitates *a*): corpus etiam venter, & extremitates, praecipue albicantes 6 quoque tendines vocantur. Extremitas ubi oritur, caput, principium, origo, sive etiam punctum fixum appellatur; finis vero cauda, punctum mobile & saepissime tendo dicitur, qui si membranaceus & latus aponeurosis audit.

Omnis simplex musculus haecenus cognitus, (uti docet Excellentissimus noster Praeceptor) *b*) constat uno modo ventre carneo, unoque tendine; rursumque dividi potest in alios plane similes, sed semper minores; hi vero iterum, & qui nascuntur ab illis, in minores semper similes maximo. & quidem divisio haec procedit eo usque, ut tandem in in credibilem adeo subtilitatem abeant, quae omnem omnino imaginationis vim exsuperet &c.

Tendinis

a) HEISTER Compend. Anat. P. 169.

b) BOERHAAVE Inst. Med. P. 393.

Tendinis substantia est revera eadem cum reliquo musculo; minima enim tendinum, (testante Cl. ALBINO *c*) ex carne initia, in qua primum carnae quaedam fibrae se in tendineas simplices vertunt. His deinde inter se conjungentibus, portiones tendineae insigniores, rursusque ex harum conjunctione, fibrarumque accessione, insigniores insignioresque oriuntur, donec conspicuum tendinis principium effectum sit, qui, quamdiu deinde carni inhaeret, continua portionum similium adjectione crescit: eodemque modo ex tendinibus caro fit.

Quod connectit musculi partes, materia quaedam singularis est *d*), albicans, subtilis, rara, obsequiosa, facillime diducenda, lubrica, quae per omnem musculum perpetuo tractu pertinet, membranam cellulosam vocant. Omnibus haec interjecta fibris, ac pertinaciter adnexa, ambit eas omni ex parte, & a vicinis distinguit, cum iisque connectit.

Ad omnes musculos accedunt arteriae, venae & nervi. Arteriae ubi se in ipsos musculos immerferunt *e*), inter fibras eorum per membranam cellulosam pergunt procedere. Procedunt autem sensim ramosiores, sic ut rami rursus in ramos abeant, eosque subtiliores & angustiores, omnemque musculum creberrime pervadant, flexu multiplici creberrimoque junctae. Ramulis denique innumerabilibus, & iis in perangustam subtilitatem tenuatis, ut aegerime cerni conspicillis optimis queant; ad omnes fibras pertinent, per easque discurrunt; postremoque, ubi jam plane evanescent, se in ipsas fibras videntur demittere.

Par

c] ALBIN. Hist. Musc. Lib. 1. pag. 1.

d] Idem ibid. p. 8.

e] ibid. cap. 1.

Par fere venarum ratio est, quae arterias in genere comitantur. *f*).

Nervi sese ad valorum exemplum inter fibras insinuant, ac dein ramis suis membranam cellulofam, quae ipsis quoque undique adhaeret, pererrant. Pariter enim se in subtiliores subtilioresque ramos dividunt; sed minus tamen ramosi sunt, minusque flexuosi, & jam cito evanescent subtilitate non percipienda oculis *g*).

Musculi aut movent partes *b*), aut tenent, aut, sineque movere queant, neque tenere, annituntur tamen: idque agunt contractione quadam propria.

Haec contractio est voluntaria, spontanea, aut mixta; ex musculis enim nonnulli moveri possunt ab imperio mentis, uti omnes musculi motus animalis: alii perpetuo agunt, ut motus cordis, arteriarum & viscerum: alii & continuo agunt nobis non cogitantibus; sed ex voluntate eorum motus potest accelerari & retardari, & pro tempore cessare, ut motus respirationis.

Historiam anatomicam musculorum egregii viri accuratissime descripserunt; physiologicam vero minus distincte explicitam (aut saltem minus distincte intellectam) habemus.

Haud alienum erit igitur, nec (uti spes est) omnino ingratum, si pauca de motus muscularis causa proponamus. Hoc hujusce schedulae tentamen, *hoc opus, hic labor est.*

CAPUT

f) ALBINUS *ibidem*,
g) *ibidem*.

b) *Ibidem* cap. 9.

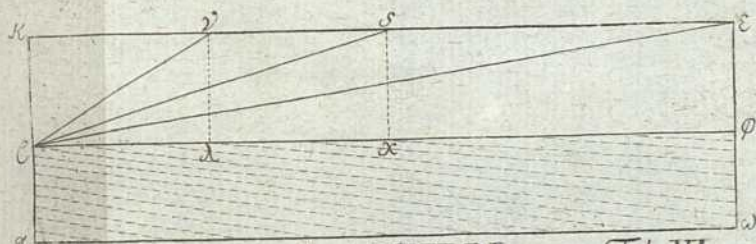

JONES De motu musculari. T. VII. P. I. p. 539. Tab. VI.

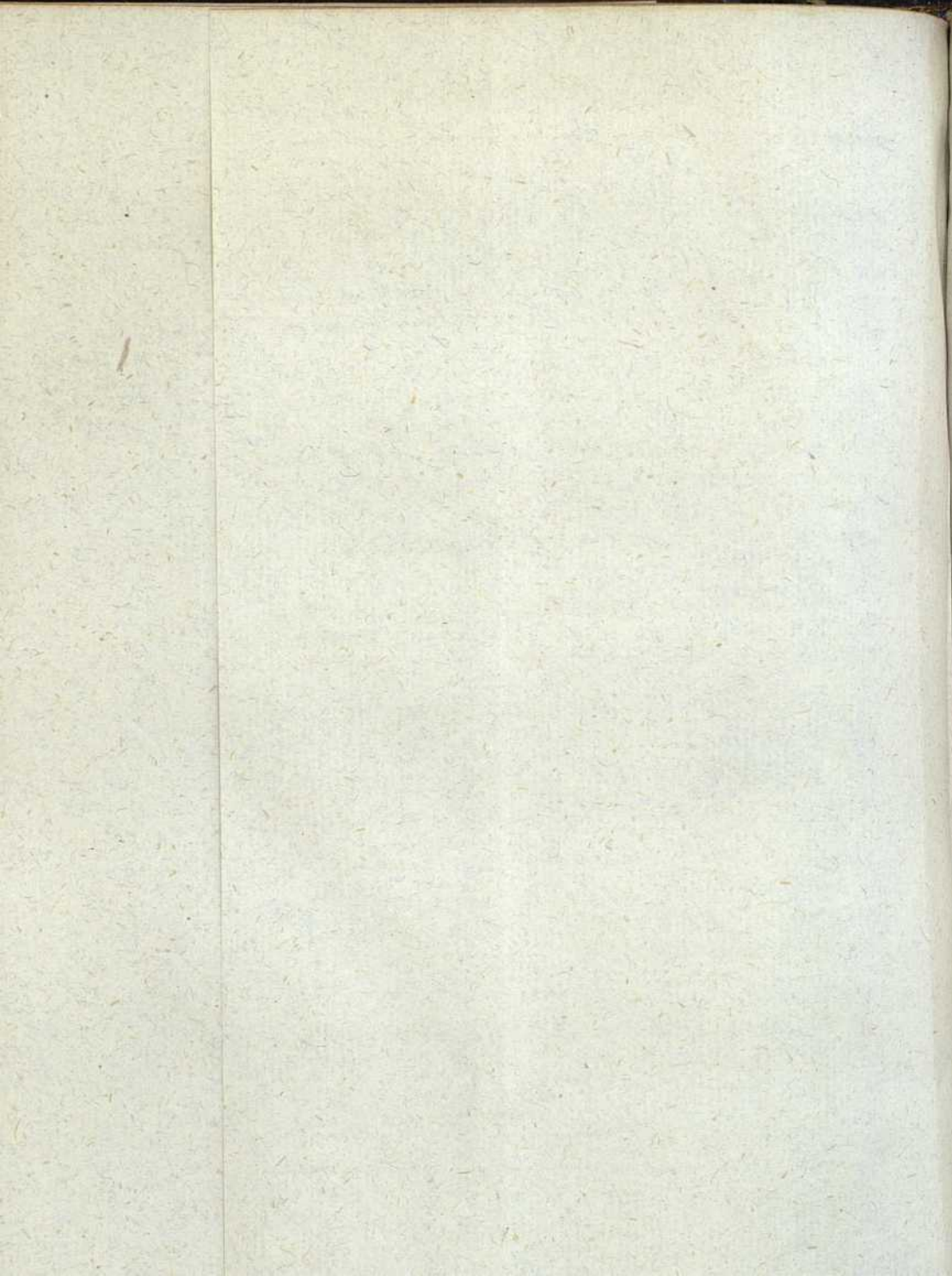

CAPVT II.

DE CAUSA CONTRACTIONIS.

LEMMA.

*Quo tardior sit motus fluidi per canalem quemcunque decurren-
tis, eo major, caeteris paribus, erit pressio lateralis, & vice versa.*

Omne fluidum per canalem decurrens duplici gaudet mo-
tu, uno axi parallelo, altero lateribus perpendiculari; hunc
vocamus motum lateralem, illum progressivum. Sint
 κe , $\alpha \omega$ canalis parietes; sit $\rho \Phi$ ejus axis: ponamus mo-
tum lateralem esse $= \rho \kappa$, progressivum $= \rho \Phi$. erit dia-
gonalis ρe , (uti demonstrant Geometrae) *i*) linea descripta
a fluido, quod a duabus hisce viribus motus impressos rece-
pit.

Minuatur motus progressivus; fiat $= \rho \chi$; fluidum
impinget in s : minuatur iterum, & sit $= \rho \lambda$; motus flui-
di erit $\rho \gamma$.

Quoniam ictus magnitudo est, ut sinus anguli inciden-
tiae; impetus in ϵ , τ & γ erunt, ut anguli $\rho \epsilon \kappa$, $\rho \tau \kappa$, &
9 $\rho \gamma \kappa$, seorsim: sed ang. $\rho \tau \kappa \square \rho \epsilon \kappa$, & ang. $\rho \gamma \kappa \square \rho \tau \kappa$ *k*).
Impetus ergo in s major erit, quam in ϵ ; & in γ major
quam in τ .

Hinc luculenter patet, quod diminuto motu in dire-
ctione $\rho \Phi$, vis etiam & pressio, quae in canalibus latera exer-
cetur, augebitur. Q. E. D.

Insuper

i) NEWTON Princip. Mathem.
Philos. Nat. Lex III. Coroll. I.

k EUCLIDES lib. prop. 16.

Insuper aqua per syphonem propulsa motu divergente procedit; hinc, quia motus extra syphonem nil est nisi continuatio motus intra syphonem, necesse est, ut motus intra syphonem habeat conatum impingendi oblique in syphonis latera. Quo major sit motus (sive pressio) emboli; eo magis diverget aqua, & contra: minuendo igitur motum progressivum, augetur pressio lateralis; unde confirmatur propositum,

Qu. 1.) *An villus muscularis habet ventrem & tendinem? an sit meningum propago? an intersectionibus exiguis transverse dividatur? & annon membrana tenui, lubrica & obsequiosa involvatur, per quam (in superficie externa fibrae) arteriae, venae & nervi multiplices decursa intertexti pererrant?*

Adio musculi componitur ex conjunctis & adunatis viribus villorum moventium. Ordo ergo jubet, ut prius de villo movente agamur, quam quid de contractione musculari tentemus.

Ostensum est, musculum dividi posse in alios minores, & minores, quousque sensus penetrat. Haec divisio non progreditur in infinitum, quia datur in corpore nostro vas ultimum. Ratio ergo determinat, dari in musculo partem minimam, quae habet suum ventrem & tendinem: vocabitur villus muscularis. An sit ipse vas primum, an ex aliis componatur, perdifficilis & perobscura est quaestio.

Quum autem in memoriam revocetur, quod meninges producuntur cum nervis ad omnes musculos, quod in musculis deponuntur, quod non demonstratum est, (quantum scio) ubi terminant; quod dura mater & tendines videntur ex eadem tenfa albicante inelastica substantia formari, quodque pars carnea nil est nisi continuatio tendinis, 10 maxime probabile videtur, quod villi musculares sunt meningum

ningum propagines: idque magis adhuc apparet, si consideremus, quod villi musculares debent esse inelastici; si enim essent elastici, elongarentur, cum vis quaecunque ad musculum contrahendum nititur, & solida adnexa non ad se invicem accederent.

Accurtatio villorum post scissuram non probat, villos esse elasticos; nam cum fasciculus villorum scinditur, scinduntur arteriae & venae: haec ergo vasa vi contractili praedita secum retrotrahent villos musculares, etiamsi sint inelastici.

Nervus auditorius duobus oritur truncis, quorum alter (portio mollis) auditus sensui inserviens deponit involucrem externum; alter (portio dura) motui destinatus, vaginam densam, crassam, a meningibus productam secum ad musculos deducit. Nonne hoc quodammodo docet, productiones meningum requiri ad motum musculorum? Forte & nervi in musculis dividuntur in portionem mollem & duram: quarum haec ad motum, illa ad sensum cooperatur.

Opinio ista de vesiculis, nec non undulata, vel (si mavis) circinnata villorum superficies in mortuo probare videntur, villum non esse uno tractu factum. Observavit suis microscopiis oculatissimus LEEUWENHOECK, quod villus muscularis ubique dividitur intersectionibus penitus similibus illis in musculo recto abdominis: similesque divisiones in demonstrationibus accuratissimis Viri Celeberrimi F. NICHOLLS, de me deque omnibus ejus discipulis optime meriti, ad oculum exhibentur.

Quum eadem forma, figura eadem, idemque officium fit villo musculari in commune cum musculo & fasciculis, maximo jure concluditur, villum muscularem ad exemplum totius musculi membrana tenui, lubrica & obsequiosa involvi, per quam (in superficie externa villi) arteriae, venae & nervi multiplices decursa intertexti disperguntur.

Qu. 2.) *Annon spiritus animales fluant per villos musculares, continuo, pleno & acquabili rivo?*

Qui de spirituum animalium existentia dubitant, *habent* BOERHAAVIUM & ALBINUM, *audiant eos*: nobis vero haec res ab his nostris Praeceptoribus doctissimis tam clare & dilucide demonstrata videtur, ut ne minime quidem vacillet fides; & pro postulato assumimus, fluidum quoddam singulare in cerebro secerni, partesque hoc fluidum componentes 1) esse solidissimas, tenuissimas, mobilissimas, simplicissimas omnium humorum nostri corporis: & propter tenuitatem hic liquor recte satis vocatur *Spiritus*. Secretionem hujus spiritus de rehendimus esse continuam & non interruptam; quia in cerebrum via semper est patula, & sanguis, dum cor sinistrum contrahitur, & contrahente aorta in cerebrum propellitur; quia arteriae sanguinem in cerebrum deferentes ante in encephalum introitum firmiter canalibus ossibus haerent; quia arteriae in cerebro tunicam muscularem amittunt; & quia difficilior est reditus sanguinis ex cerebro per sinus, quam in aliis corporis partibus per venas.

Si continua est secretio, continuus erit per nervos fluxus; nervi enim spiritus post secretionem recipiunt. Hinc, quia ad villos musculares deducuntur nervi, affatim constat, eundem fluxum perpetuo & jugiter per hos villos continuari.

Qu. 3. *Annon causa contractionis in spiritibus quaerenda?*

Quoniam villus muscularis est contractionis *ὄργανον*, manifestum est, quod *Eus* istud, (quicquid sit) contractionem faciens adest in villo eo tempore quo se contrahit. Nulla est villo cum corpore communicatio, nisi per membranam cellulosam, per venas, per arterias, vel per nervos:

1) BOERH. Inst. Med. 275.

hinc

hinc obvium est, *illud* transiisse vel per horum vasorum unum, vel per plura, vel per omnia simul.

12 Per membranam cellulofam huc defertur oleum, liquidum propter viscolitatem & inertiam ad hoc officium profus ineptum.

Venae nil deducunt in villum, sed omnia e villo evahunt; aliter non sunt venae. Transit ergo aut per arterias, aut per nervos seorsim, aut per arterias & nervos simul. Experimenta & hoc confirmant; ligata enim arteria & ligato nervo perit actio musculi.

Si dicitur, causam contractionis intrare per arterias, id est, si sit in sanguine arterioso, tunc, quia cor omnem sanguinem in arterias projicit, debet sedes animae esse in corde; cor erit in nobis primum movens, & contractio cordis erit voluntaria; quae omnia sunt absurda: nam sedes animae est in cerebro, (non est dubium). Datur & alia quaedam vis contractionem cordis antecedens, cor ipsum movens; & contractionem cordis non esse voluntariam, nemo, puto, nescit.

Praeterea, si plenam & directam dispositionem cordis motuum anima habuisset, tunc ipsum vitae terminum pro lubitu disponere & prorogare posset, & homo propter vendi amorem immortalis fieret.

Vtcrius, cum aortae rami sanguinem vehant ad omnes musculos, res est difficillime intellectu, quomodo unus tantum musculus a mutato sanguinis motu moveri possit.

Nulla reperitur in pulsu differentia, quum musculum contrahere volumus. Arteriae in aliis corporis partibus motui voluntario non subjiciuntur.

Nulla est ergo ratio, qua adducimur ad credendum, causam contractionis esse in sanguine arterioso. Hisque praelibatis plus quam probabile videtur, quod sanguis arteriosus, id est, sanguis in arteriis majoribus & lymphaticis

ticis non aliud ad motum faciat, (hic enim de motu tantum sermo est) nisi quatenus vasa implet, calefacit, fovet, oleum in membrana cellulosa dissolvit, & villos faciles ad motum reddit; injectione enim aquae tepidae in arteriam, licet animal aliquandiu mortuum fuerit, muscoli sese iterum contrahent (ut docuit COWPERVS), & aqua tepida nullas habet proprietates (quantum scio) cum sanguine arterioso communes praeter has recitatas.

At, cur sanguine arterioso orbatu cessat actio musculi? ¹³ Profecto, ut se contrahat musculus, requiritur, ut sit musculus; hinc requiruntur vita & nutritio, omnesque partes nostri corporis vivunt & nutriuntur per arterias. Quid mirum ergo, a compressa arteria cessare actionem musculi? Sanguis arteriosus est causa, sine qua contractio non fit; non est causa contractionem efficiens. Arteriae, (si ita dicam) villos creant & formant, formatosque non movent; sed faciles & aptos ad motum reddunt: destructa enim arteria, non ipsum motum, (strictè loquendo) sed motus instrumentum destrui deprehendimus.

Haud ignotum habeo, Tractatum quendam (Anglicano idiomate Londini nuper editum) objicere, quod canis post sectam arteriam cruralem & impeditum sanguinis arteriosi fluxum (ni fallor) plenum & directum usum cruris per annos retinuit. Hinc auctor concludit, (si bene memini) sanguinem arteriosum minime necessarium esse ad motum. Sed quaeritur: unde hujus canis crus vitam & nutritionem per totum illud tempus recepit? Nemo sane est mediocriter in medicina versatus, qui non videt, sanguinem per ramum quandam irrepsisse. Hoc ergo experimentum nihil probat.

Ex praemissis satis abunde constat, *illud* motum suscitans non transire per membranam cellulosam, non per venas, nec per arterias: necessario ergo fatendum erit, *id* intrare per nervos. Et qui serio perpendit, quod spiritus animales
fluunt

fluunt per nervos continuo rivo ad omnes plagas corporis, ille convincetur, causam proximam contractionis latere in spiritibus.

Non veremur igitur concludere, musculum habere commercium cum corde, ut possit vivere & nutriri cumque cerebro moveri.

Qu. 4.) *An spirituum influxus sit contractionis causa?*

14 Potest effectus quicumque cessare vel removendo, vel impediendo ejus causam; ex. gr. planetae continuo versus solem attrahuntur; vertus solem autem planetae non moventur, quia motus projectilis hanc directionem mutat, eosque in ellipsis circa solem impellit. Si magnes & ferrum immobiles teneantur, cessabit motus, quo sibi mutuo obviam ire conantur; at non dicendum, vim attractionis (occurtus causam) tunc temporis abesse. Quis, quia corpora in telluris superficie posita non moventur centrum versus, dicet, nullam dari in corporibus gravitatem? Sic cessante musculorum actione nescimus, an abest causa, an adest aliud quid hujusce causae actionem impediens: nihil ergo certum habemus de causae ingressu.

At impedito spirituum influxu cessabit contractio: nonne influxus igitur est contractionis causa?

Ubi in nostro corpore functio quaedam impeditur, non deprehendimus id quod impedit esse causam, a qua haec functio pendet; v. gr. Portio mollis nervi auditorii est auditus instrumentum; ubi membrana tympani fit densa & crassa, laeditur auditus; an ergo dicam, membranam tympani esse auditus instrumentum? Nequaquam. Opacus fit humor crystallinus, tollitur visus; at non sequitur, crystallinum esse visionis organum. In arteriis retinae oritur inflammatio, caecus fit homo; an inde constat, visum fieri per arterias retinae? Minime. Si impeditur sanguinis fluxus in aor-

tam, cessabit pulsus; nemo autem dicet, influxum sanguinis esse causam proximam contractionis in aorta. Hinc et si post impeditum spirituum influxum perit contractio; non inde sequitur, influxum esse contractionis causam.

Objiciatur, quod musculus in contractione tumet; quod ergo quantitas materiae in musculo augetur: sed minuendo longitudinem musculi augetur ejus latitudo; hinc potest musculus sine ulla materiae additione tumere. Et quum non demonstratum sit [quantum scio] molem musculi in contractione majorem fieri, non apparet, hunc tumorem a spirituum influxu oriri.

Uterius, si aucta celeritas sit causa, necesse est, cum musculi contractionem repetere volumus, ut augeatur secretio: debet ergo dari vis quaedam voluntaria in cerebri glandulis ad secretionem promovendam; & in origine nervorum ad spiritus propellendos; debemus ergo duas habere animas.

Cum nervi ubique laxi, penduli, curvi, retrogressi, obliqui sunt, difficulter admodum concipimus spirituum animalium motum tam prompte tamque celeriter per tot óbices & impedimenta perfici posse.

Cum partes spiritus animales componentes sint solidissimae & mobilissimae omnium humorum nostri corporis, eumque nervorum substantia eadem est cum medulla cerebri [m], mirum videtur, quod tam frequens & repetitus spirituum motus has teneras, pulposas & pene per se diffluentes fistulas non deterit & destruit. [Eti in MARIOTTI experimento tubus vitreus magnum sustinet pondus, tamen partes vitri duriores solidioresque sunt, quam fluidum intra tubum.]

Aucta

Aucta celeritate in uno nervo tardior erit motus per reliquos: hinc non possunt plures muscoli eodem moveri tempore. Dicatur forte, quod uno musculo contracto augetur velocitas sanguinis, ideoque & secretio spirituum: sed possumus plures musculos movere sine ulla praevia aliorum musculorum contractione.

Si quis vult musculos pedis, manus & oculi contrahere eodem tempore, illico contrahuntur: an potest idem ictus varios motus producere in iisdem corporibus? Sed concedatur, spiritus posse ad varias corporis plagas in eodem tempore percurrere; debent tamen spiritus in eodem nervo eandem habere velocitatem, debet ergo pars ista muscoli, per quam nervus intrat, prius impleri; musculus ergo non aequaliter tumeret.

Spiritus continuo in musculos influunt; & si influxus sit causa contractionis, muscoli continuo contraherentur.

Cum quantitas spirituum in musculos influentium augetur (per hanc hypothesin) contrahentur muscoli, sed aucta sanguinis quantitate & motu augetur spirituum secretio, ideoque & influxus: hinc debent frictions, exercitatio, & quicquid motum sanguinis promovet, contractiones musculorum inducere, & rustici, athletae, imo illi qui robustissimi sunt, debent convulsionibus maxime obnoxii esse.

Abscisso capite animal dire convellitur, & cor viventi animali detractum, omnique sanguine depletum, nondum a motu cessat: sed non possunt spiritus a cerebro fluere, cum non datur cerebrum a quo fluant; nec per nervos percurrunt, cum nervi abscinduntur: patet ergo, contractionem fieri posse sine influxu, & praemissis serio praelibatis (coacti) fatemur, nos non intellexisse causam contractionis aliunde in musculum derivari.

Qui. 5.) *An non contractio musculorum oritur a remisso motu spirituum?*

Post enormem humorum jacturam in effreni & incoercibili sanguinis profluvio spasmi & invita musculorum contractio perquam familiares esse solent. Cur? In tanta pulsuum debilitate, in tanta praecordiorum anxietate spirandique angustia, dum corpus friget & pallet, dum cor palpitat, tremit, & vacillat, vix ac ne vix quidem credibile est, spirituum secretionem augeri: quis enim dicet, quod minuendo sanguinis quantitatem augmentur secretiones? sane non novum est, a diminuta sanguinis quantitate ejus momentum minui: maxime igitur in prono est judicare, pathemata ista convulsiva, quae in haemorrhagiis contingunt, quodammodo a deficiente sanguinis motu oriri.

In magnis circa jugulum vulneribus subtrahitur & interceptur tanta sanguinis copia, quanta per carotides & cervicales arterias, earundemque plexus ad cerebri & cerebelli cortices fluxura est, ut liquidum nervorum separetur, statim debet & spirituum motus, qui ex solo sanguine secernuntur, deficere & cessare. Sed si animalis cujuscunque caput subito abscinditur, illico ejus corpus prosternitur, vehementer concutitur, luctatur, volvitur modo antrorsum, modo retrorsum. Artus potissimum externi mirum in modum agitantur, huc vel illuc trahuntur, retrahuntur, distenduntur, jactantur incurvantur, auram terramque inanibus ictibus verberant: in capite oculi variis modis contorquentur & circumgyrantur, os hiat. Unde tanta musculorum contractio? Hae convulsiones unde?

Inflammato cerebro nimia est vasorum impletio, pressura nimia; nervorum viae comprimuntur, fluxuro animali liquido omne spatium adimitur; fitque propterea, ut vel in cerebro spiritus non separentur, vel a cerebro [infirmatis potentis extrudentibus & aucta resistentia extrudendi liquidum] in

in nervos non dimittantur: at cerebri inflammationes non raro comitantur convulsiones pessimae. Quare?

Invita & violenta contractio musculorum, quae tam crebre & frequenter in vulneratis contingit, a semilaceratis nervis oritur: sed, una parte nervi discissa, pars altera, quae illaesa est, multo majorem impetum sustinet, quam in statu nervi sano; unde sequitur ejusdem distractio & elongatio, augetur inde ejus diameter longitudinalis, minuitur haud dubie & diameter transversalis; minuitur ergo, forte & impeditur, spirituum in musculos influxus. Quenam igitur est contractionis causa?

In ipso temporis momento, quo ligatur vel discinditur nervus, augetur, vel potius suscitatur contractio musculorum [n]; hinc, etsi exiguo temporis intervallo post interruptum spirituum influxum perit motus muscularis, potest tamen contractio oriri ab interrupto motu.

Quum cogitatur, quod diminuto sanguinis momento, quod intercepto ejus in cerebrum ingressu, quod obstructis in cerebro vasis, quodque semilacerato vel ligato nervo, nascitur subita contractio musculorum. Quum perpendimus, dico, quod omnibus in his casibus vel deficit vel impeditur spirituum motus, quae facienda est conjectura, quae conclusio? Mehercle, his collatis & probe invicem inspectis fateri cogimur, [ea qua decet reverentia loquimur] quod non firmi subit animum dubitatio, an non motus muscularis causa oriatur a remisso motu spirituum animalium?

Notabile quid, & memoratu dignum, hanc sententiam firmans habetur in contractione cordis. Notissimum est, quod quo major sit quantitas sanguinis in aorta, eo major requiratur vis contrahens in ventriculo sinistro ad sanguinem propel-

(n.) BRYAN. ROBINSON, Animal Oeconomy pag. 90;

propellendum: dum ventriculus sinister se evacuat, augetur quantitas sanguinis in aorta; dum ergo ventriculus sinister se evacuat, augetur ejus vis contrahens. Sed dum ventriculus sinister se evacuat, distenditur aorta, comprimuntur nervi cardiaci juxta ejus latera ad cor tendentes, impeditur & spirituum influxus: sequitur ergo, quod distendendo aortam, comprimendo nervos cardiacos & impediendo spirituum influxum, augetur vis, qua ventriculus sinister se contrahit. (Nihil clarius.)

Insuper, instante morte, deficiente sanguinis circulo, ideoque, & cessante spirituum motu, violenta & invita musculorum contractio saepe (si non semper) oritur. Animalia in extremo vitae termino hoc repetitis & iteratis vicibus probarunt, hominesque morientes id jam saepius testati sunt. Quae quaerimus exempla majora?

COROLL. I.

Ex adductis manifeste satis apparet, o) quod si in villo quocunque retardatur motus spirituum, augebitur pressio lateralis; (necesse enim est, ut spiritus, quaecunque sit eorum, singularis natura, proprietates habeant omni fluido communes) distrahetur ergo & distendetur villus, ejus intersectiones propter minorem resistantiam erigentur & gibbosae fient, diameter transversalis villi augebitur, longitudinalis minuetur: & si ponatur, spirituum motum in origine nervi alicujus remitti, augebitur pressio lateralis in omnibus villis huic nervo patentibus p). Intercepto igitur vel remisso spirituum motu, in nervo ad musculum quemcunque vadente, pressio lateralis urgebit ad omne punctum superficie uniuscujusque villi; tota caro totius musculi aequaliter & simul tumebit, fiet crassior, durior; protuberabit, nec

o) Lemma cap. 2.

p) Ibidem.

nec augebitur ejus moles; accedent duo extrema ad se invicem, & appensa solida adducent. Remisso spirituum motu in uno nervo plus per reliquos influet; per reliquos ergo augebitur motus *p*), minuetur inde & pressio lateralis. Nonne hinc sequitur, celeritate in uno nervo diminuta musculos reliquis nervis patentes tanto minus urgeri?

Fortē & hae mutationes fiunt in ipso temporis momento, quo remittitur motus: sonus percurrit pedes Anglicanos 1142. in spatio temporis unius minuti secundi; at subsistente motu tremulo (soni causa) illico cessat aeris motus. Non erit igitur absurdum proponere, an, quum musculum contrahere volumus, (mediante anima) remittatur spirituum motus in origine nervi ad hunc musculum decurrentis, & annon propter tenuitatem, mobilitatem & levitatem spirituum, in ipso cogitationis tempore, in ipso animi nutu contrahatur musculus?

Cerebro exempto cessabunt omnes motus voluntarii. Idem si fiat in cerebello; omnes quoque motus involuntarii cessabunt. Hoc quoque fiet ligatis nervis ab hisce partibus venientibus. Medulla spinali abscissa vel ligata peribunt omnes motus infra hanc partem. Nervo ligato ad musculum peculiarem vadente, is paralyticus fiet. Destructa vel ligata arteria, si ad musculum nulla alia vadit, hujus musculi actio sensim abolebitur.

Actio cordis, etsi animal aliquandiu mortuum fuerit, submergione in aqua tepida resuscitari potest; nam aqua villos reddit faciles & aptos ad motum, & calor corpora varie extendens pro ipsorum pondere *q*) dilatatur spiritus in vilis plus quam fluida in reliquis vasibus.

COROLL.

p) Ibidem.

q) BOERHAAV. Chem. p. 76.

COROLL. 2. Ut contrahatur musculus, non opus est incorporea inflatione; non explosione spirituosæ salini cum nitro sulphureo, nec effervescencia spirituum cum sanguine, nec calore intenso, ut fibræ corrugentur: nihil juvat effervescencia spiritus acidi cum sanguinis alcali; nulla est necessitas, ut particulae aereæ elasticæ in fibris colligantur & tempore contractionis liberentur & sese extendant, requiritur vis attractrix inter spiritum & sanguinem bullas sanguineas ab aere incluso distrahens, aërique liberam sese expandendi facultatem largiens.

Si conceditur τδ $\Theta\epsilon\iota\omega\varsigma$ habere potestatem augendi & minuendi celeritatem spirituum, (quod omni hypothese commune est) nihil aliud rogamus. Sunt autem, & fuere, qui negant, ullam in corporibus mutationem a rebus incorporeis induci posse. At, quid est res corporea, incorporea quid? Debent certe harum substantias & essentias prius explicare, quam earum proprietates limitare audeant. Quis crederet, quod unum corpus in alterum impingens ejus motum accelerare vel retardare valeat, nisi id per experimenta prius didicisset?

COROLL. 3.

Elongatio violenta musculi contractionem inducit; nam aucto diametro longitudinali minuuntur diametri transversales villorum; his diminutis minuuntur orificia omnium vasorum in villos patentium, & inter alia (si alia dantur) nervorum. Hinc minor spirituum copia tunc temporis fluet in villos τ), augebitur inde pressio lateralis, & contrahetur musculus.

Iis

Iis qui otiosi sunt, qui dormiunt in multum diem, dum nimis oscitant, hinc inde in musculis, praecipue in gastrocnemiis pathemata convulsiva non raro contingunt, Nonne hoc fit, quia elongantur (forte & debilitantur) villi; Et nonne ideo magis in gastrocnemiis accidit, quo hi musculi et nervi, qui ad hos musculos tendunt, majori elongationi quam in aliis corporis partibus subjiciuntur.

Tunica musculosa aortae post distentionem contrahitur: idem verum est de fibris muscularibus inter cartilagineas tracheae: musculi intercostales, nec non diaphragma & musculi abdominales, se se statim post inspirationem restituunt forte & contractio cordis post impletionem aliquid pro hac sententia facit,

COROLL. 4.

s). Si verum sit, quod contractio muscularis oritur a remisso motu spirituum r), quodque elongatio violenta musculos ad contractionem disponit, puto me posse aliquid de motu peristaltico intestinorum proponere.

Notissimum est ex anatome, quod tunica musculosa intestinorum ex duplici ordine fibrarum componitur, longitudinalium & annularium; nec minus obvium est, dari in principio intestinorum potestatem quandam motum peristalticum incipiendi, id est, vim quandam fibras annulares vel longitudinales contrahendi.

His praemissis, ponamus, fibras annulares (non refert quam ob causam) contrahi; contractis his constringentur longitu-

s) Qu. 5. cap. 2.

Tom. VII.

r) Coroll. 3.

longitudinales; hinc motus spirituum in longitudinales impeditur *u*); fibrae ergo longitudinales infra constrictionem contrahentur; contractis fibris longitudinalibus augebitur ²² diameter intestini; aucto & intestini diametro elongabuntur fibrae annulares *v*); hinc hae fibrae contrahentur; his contractis longitudinales se iterum contrahent; post longitudinales annulares iterum, & sic porro; donec ad intestinorum finem perventum sit. Si dicitur, fibras longitudinales motum peristalticum incipere, eadem (mutatis mutandis) erit demonstratio.

COROLL. 5.

Nimia spirituum secretio minuit vim musculorum; nam aucta spirituum secretionem augebitur motus per villos musculares *w*); minuetur hinc & vis urgens ad fibrarum latera; & quo minor sit haec vis lateralis, eo debiliores erunt fibrae.

Dum aorta se contrahit, minuitur pressio in nervos cardiacos; augetur ergo copia spirituum in cor transeuntium: sed dum aorta se contrahit, ventriculus sinister est paralyticus; dum ergo augetur motus spirituum, minuitur vis musculorum.

Vinum *x*) primo excitat, reficit, animat, exhilarat; deinde sensus externos internosque, ut & voluntarios motus, turbat, debilitat, tollit, ut nec pes, neque manus, neque lingua, nec mens officium faciat. Annon effectus hi ab aucta, a nimia spirituum secretionem?

A

u) Coroll. 1.*v*) Coroll. 3.*w*) Lemma & Coroll. 1.*x*) BOERH, Chem. T. 2. Ferment Hist.

A vigilia in somnum labenti *γ*) incipiunt retardari per gradus, deinde minui cum sensu magnae resistentiae, tandem desinere omnes motus voluntarii: musculi autem, iis exercendis destinati, labascere, collabi, flaccescere, paralytici fieri. Interim tamen motus arteriarum venarumque & cordis fit fortior, lentior, aequabilior, plenior, idque per gradus diversos augendo, prout augetur somnus. Respi-
 23 ratio profundior, robustior, lentior, aequabilior sensum fit, eaque eo magis incrementum, quo plus augetur somnus. Annon igitur in somno augetur secretio spirituum? Quid si rogaemus, an somni phaenomena ab aucto spirituum motu oriuntur? Et annon apoplexia sit species quaedam somni profundioris? Homini cuidam Paritiis magna pars ossis bregmatis ablata fuit, in qua parte dura mater paulo callosa facta apparebat, quae si leni manu comprimeretur, oriebantur homini scintillae ante oculos, si paulo fortius, tinnitus; si adhuc fortius, cadebat apoplecticus in somnum; & quando remittebatur, iterum evigilabat. Ex hydrometricis principis clare constat, impedito, vel diminuto ex communi aliquo in alveo per unam vel plures fistulas fluidorum excursu, illico in proximos canales fluida majori copia derivari atque confluere. Manifestum est igitur, quod compressa una parte cerebri major copia sanguinis fluet per arterias vicinas: idque eo magis, quo major compressio. Orietur hinc distentio vasorum in retina, nec non in auribus. Annon haec scintillarum & tinnitus causa? Aucta copia sanguinis in partibus vicinis, augebitur secretio spirituum. Nonne ergo aucta secretio erat causa somni & apoplexiae? si hoc verum sit, quid dicemus de convulsionibus, quid de epilepsia?

COROLL.

γ) Idem in Inst. Med. de Somno.

Aaaa 2

COROLL. 6

Σπασμὸς γίνεται ἢ ἰπὸ πλεθῶσιος, ἢ κενώσιος.
Convulsio vel a repletione fit, vel ab inanitione z). Si enim sanguinis pondus nimis resistit vi cordis, id est, si vis cordis non augeatur aequo passu & in eadem proportione cum quantitate sanguinis; dabitur tempus in quo vis cordis adeo erit exigua, ratione habita ad sanguinis pondus, ut ne minime valeat ad circulationem promovendam: habebitur ergo, iisdem manentibus, certum & datum temporis momentum, in quo cessabit motus sanguinis per cerebrum, ideoque & remittetur motus spirituum a) nascetur inde violenta & invita contractio musculorum. Nonne haec convulsio a repletione?

Attendenti facile patebit, quomodo convulsiones ab inanitione oriantur: diminuta enim sanguinis quantitate, puta a nimio haemorrhoidum fluxu, vel ab immoderata uteri haemorrhagia, diminuetur sanguinis momentum; (quia momentorum ratio componitur ex rationibus quantitatum materiae & celeritatum) remittetur ergo motus spirituum b), hincque contrahentur muscoli.

Dixit divinus HIPPOCRATES, quod si post magnum vulnus, aut magnam haemorrhagiam sequatur convulsio, lethale sit symptoma: idem cum nostra hypothese perfecte quadrat; indicat enim, motum & secretionem spirituum languere; indicat, vim cordis sanguinisque quantitatem deficere. Et simulac motus ille activus systoles cordis & arteriarum silet, protinus tota oeconomia animalis aboletur, vitae flamma extinguitur, adest fatalis dies.

Co-

z) Hipp. Aphorism. Sect. VI, 39. a) Lemma & Coroll. 1.
 b) Lemma & Coroll. 1.

COROLL. 7.

Exercitatio vim musculorum auget; frequenti enim & repetita contractione frequens erit spirituum remissio: hinc in nervis & villis minor erit attritus, major inde nutritio, majorque ergo fiet vis musculorum.

Dum musculi a partibus vicinis premuntur atterunturque, villi magis magisque tendinosi evadunt *c*); necesse est igitur, ut exercitatione, ubi alii alios comprimunt & compingunt, tenaciores fortioresque evadant.

In ascite aliisque morbis, ubi magna est distentio abdominis novae interfectiones tendinae in musculis rectis saepe oriuntur; annon igitur repetita & frequenti villorum muscularium distensione augetur interfectionum numerus? Et annon augendo has machinulas (si ita loquor?) augetur vis musculorum?

- 25 Manus dextra plerumque fortior est sinistra; quia magis exercetur. Operatoribus notissimum est, membra illa, quibus maxime utuntur, reliquis esse majora, fortiora & agilia. Veterum Romanorum & Graecorum athletae, cibis levioribus contenti, admodum robustos habebant musculos, quos assidua exercitatione acquirebant. Rustici magno robore pollent, licet alimentis fruantur simplicibus. Illi, quibus res est angusta, qui pauperes sunt, quique, ut vivant, summos subire labores destinati sunt, iis, qui lautiori gaudent mensa, minorem quantitatem spirituum consumere videntur; quippe spirituum motus tam frequenter

c) ALBINUS Hist. Musc. cap. 3.

remititur: illi, dico, qui multum laborant, aliis fortiores esse solent, ob id ipsum, quia laboribus obnoxii sunt.

Quid de literatis & studiosis dicendum? Annon in his, quia vitam sedentariam agunt, & quia musculos raro movent, spirituum motus celerior est, (caeteris paribus) quam in aliis? Nonne motus ille solvit, attenuat & dividit concrecentem & stagnaturum sanguinem? & nonne Deus iis haec otia fecit?

COROLL. 8.

Si perpendere juvat, muscutorum actionem, vim & constantiam; si contemplerur eorum distinctionem, varietatem, pulchritudinem, ordinem; ipse horum aspectus indicat, non esse haec fortuita. Quibus animi oculis tanti operis fabricam intueri possumus? quae instrumenta? quae machinae? qui ministri tanti muneris fuerunt? Haec omnia (ut pulchre dixit BELLINI) si a rudi intelligentia hominis tantum consilii, tantum ratiocinii, tantum peritiae mille rerum, tantum scientiarum exigunt, ad hoc, ut inventiantur, seu ad hoc, ut percipiantur, postquam facta sunt; illum, cujus opera fabrefacta sunt haec singula, tam vani erimus atque inanes, ut existimemus esse consilii impotem, rationis expertem, imperitum aut ignaram? Philosopho, imo homine prorsus indigna est sententia, asserens, tantam uniformitatem, tam miram structuram e chaos per coecum fatum, per meras leges motus oriri potuisse.

Cum videmus rerum rationem, modum, disciplinam, non possumus ea sine causa fieri judicare; esse aliquem in-

telligimus, qui praesit, & cui pareatur. Necessario ergo fatendum erit, nostrum *αὐτόματον* arte & consilio Entis potentis intelligentisque fuisse fabricatum.

Circa animalium motus Divini Opificis mechanicen, ad regulas mathematicas plane adaptam, ne satis quidem admirari possumus. Musculos nunquam intueor, quin admirabundus mecum, *ὁ Θεός*, exclamem, *σὺ μόνον αἰεὶ γεωμετρῆς ἀλλὰ καὶ αἰεὶ μηχανᾶται.*



SPECIMEN MEDICVM INAUGVRALE,
SISTENS
EXAMEN ANATOMICVM PAPILLARVM
CVTIS TACTVI INSERVIENTIVM,
QVOD
PRO GRADV DOCTORATVS
PVBLICO AC SOLEMNI EXAMINI SVBMITTIT,
CHRISTIANVS IACOBVS HINTZE,
VISMARIENSIS,
Ad diem 25. Iulii 1747.
Lugduni Batavorum,

RECTOR MEDICINAE HONORABILIS

ACADEMIAE

EXAMINI ANATOMIAE ET PHYSIOLOGIAE
CUM FACULTATE NERVORUM

PER

FRANCISCU M. DE VILLARUM

PHYSICUM ET ANATOMIAE

PROFESSOREM PUBLICUM

ACADEMIAE

ALUMNO

FRANCISCO DE VILLARUM



5 SPECIMEN MEDICUM INAUGURALE,
SISTENS
EXAMEN ANATOMICVM PAPILLARVM
CVTIS TACTVI INSERVIENTIVM.

§. I.

Vivi saniq̄ue hominis exterior cutis facies, qua parte tenerrima tecta epidermide, aut eadem casu vel arte aptis in locis nudata, *eminentias* porrigit molles, aliquid corporis habentes, homogeneas, turgidulas, humidās, exquisitissimi sensus.

Tales etiam examinanti obviae sunt in cute cadaveris, de qua caute justaque methodo detracta est cuticula: at sibi relictæ minoris voluminis, delitescentes magis, sicciore, flaccidæ; quas tamen pleniores, erectiores, teniores, verbo, statui naturali propiores efficere iterum potest subtilis anatomica administratio.

Dictas hasce eminentias tactus sensui infervientes, *Pa. 6*
pillas Anatomici vocant, vel a sede, vel ab officio, vel ab
 utrisque desumpto cognomine.

§. II.

In vivis autem quum maxime praecipis sit occasio, vix
 que ferant immediatum aeris contactum papillae, quin ma-
 gnus inde excitetur dolor, adeoque pleniori obstant indagi-
 ni, hac via aegerrime quaedam praeter allatas §. I. earundem
 qualitates addisci possunt. Alia ergo ut incedamus, qua po-
 situs, numerus, figura, fabrica, melius pateant, necesse
 est: hinc cutis cadaverum apta visa est Anatomicis, in qua
 periculum facerent, inprimis, quia non multum ibi muta-
 tae inveniuntur papillae, modo subtilioris impletionis acces-
 serit artificium.

Habent vero superinductam sibi epidermidem papillae,
 eandemque nonnullis in locis admodum crassam, qua, ut
 examini aptae efficiantur, liberari debent. Multiplices, qui-
 bus id efficiatur, modi inventi sunt, ex quibus eos maxime
 probamus, qui vel nihil, vel saltem parum mutationis epi-
 dermidi ipsisque papillis inducant: placent ergo, qui putre-
 factione vel in aqua vel in aere absolvuntur, displicent con-
 tra, qui flammam candela, ferrum candens, aquam ferve-
 dam exigunt. Sic

Quod violenta nequit, peragit tranquilla potestas.

Praeterea in accuratiori papillarum inquisitione non semper
 nudi sufficiunt oculi, sed ut armentur, quandoque necesse
 habent: unde microscopiis maxime, si ullibi, hic certe sa-
 piunt rimantes.

§. III.

7 Tegmine itaque suo exuta in cadavere cutis felici praegressa impletione oculis & nudis & armatis si consideratur, ubique conspersa adparet papillis, (§. I.) eo tamen cum discrimine, quod quibusdam in locis insigniores sint, eminentiores, atque numerosiores; in aliis rursus minores, depressiores, rariores, & varia pro sedis varietate ludant figura.

§. IV.

Conspicuae, supraque cutim copia quadam aliquantum porrectae papillae (§. III.) duplici sub forma oculis se sistunt: aliae enim filorum referunt speciem, aliae subrotundis tuberculis assimilari possunt.

§. V.

Prioris figurae (§. IV.) in locis reperiuntur proxime hic subjungendis.

1.) Tales subtilis detegit anatome in digitorum pulpis tum manuum, tum pedum. Sulcis spiralibus variis secta ibidem est cutis, ex quibus tenuium instar filorum densissima serie sese erigunt papillae, sulcorum ductus sequentes. Hae nudis etiam oculis patent, artificiosa facta repletionem, qua sustententur, quae alioquin collapsae aegre in conspectum veniunt. Saepius juniorum artus haud sine successu ita implevi, ut rubro tinctae colore adparuerint papillae per eodem dispersae: tunc autem in digitorum pulpis tales vera numero, positu, atque figura, quales descripsi, observare mihi contigit.

2) Ejusdem indolis deprehenduntur, quae digitorum
8 utriusque extremitatis interiora obsident. *Conf. Cel. B. S. ALBINI Diff. de Color. Aethiop. p. 7.*

3. Volae manuum non minus papillis gaudent ad hanc classem pertinentibus. *Clar. ALB. ibid.*

Ubi manus ex voto est impleta, tota ut rubeat, ablata epidermide hirsuties quaedam spargitur per volam, quae attentius & nudis & armatis oculis spectata, papillarum gracilium congeries esse invenitur. Maxima autem earundem datur copia ad radices digitorum, ubi lineae illae spirales, quas ibi nacta est cutis, confluent.

4) Plantae pedum iisdem etiam ornantur, non ubique tamen aequae prominentibus. Ad radicem pollicis, & ubi calcaneus eminent, erectiores longe sunt ac quidem in reliquis locis, quae humiliores occupant.

Clare hoc vidi in praeparatione quadam elegantissima *summi Anatomici B. S. ALBINI, Praeceptoris mei aeterna veneratione suspiciendi.* Erat cutis de planta pedis adulti hominis, crassissima epidermide separata propendente: ibi autem singulari & incomparabili prorsus artificio impletas sistebat papillas distinctissimas, rubras, filorum in speciem protractas, undique dicto tamen cum discrimine assurgentes.

5) Sub unguibus quoque latet numerosa papillarum progenies, huc pertinens.

Post impleta enim vasa detracto prudenter ungue sub-
tus ex cute prodeuntes vides oblongas papillas, parallelo situ secundum longitudinem a radice unguis per omnem, quem tegit, digiti tractum exporrectas. De his autem notandum, non ubique aequae magnas esse atque conspicuas: nam a radice unguis usque ad locum, ubi lunula definit, breves dantur, & aegre visibiles, ab extremo autem hujus lunulae limbo per superstes spatium longiores, magisque conspicuae protrahuntur. Molliores praeterea habentur, quae radici unguis proximae, plus roboris nactae sunt, quae apici ejus viciniore. *Adeas eruditissimas HALLERI Notas in Prael. Boerh. T. IV. p. 7.*

Praeter

Praeter modo descriptas aliae etiam dantur simili dispositae ratione, id est, in oblongam speciem inclinatae, sed longe exiliores in ea parte cutis, quae ad unguem adpulsae, introrsum descendit, atque a superiore parte radicem ejus obtegit.

Mire hisce se accommodat interior, mollior, unguis facies; quippe quae per longitudinem insculptos habet sulcos magis vel minus profundos, aptosque, qui recipere atque fovere possint papillas, similem in modum exporrectas. Nec minus lamellarum illa epidermidis, quae proxima cuti, a superiore parte radicem unguis investienti, leviter sulcata apprehenditur, quo figurae papillarum ibidem respondeat.

6) Labia denique talibus papillis, felicissime perfecta impletione, hirsuta adparent. *KVYSCH. Thef. anat. VIII. T. 2. f. 2.*

In carotides externas, internis una cum vertebralibus vasis ac venis jugularibus filo constrictis aptam immisi materiem, lenem mox spargi rubedinem vidi per faciem: ad labia autem attendens, naturalem redditum illis esse colorem percepi. Tunc urfi parumper, & intensus maxime rubor non sine jucundissimo spectaculo eadem occupabat: detracta tenui postea epidermide, papillis in filorum perexilium speciem protractis, insigniter rubentibus, labia oblecta conspiciebantur.

§. VI.

Notavi itaque praecipua cutis loca, quae occupant papillae majores, prominentiores, numerosiores, *filis similis*: sequuntur nunc exponenda, in quibus tales dantur, sed *figurae, a subrotundis tuberculis non multum ablutentis* (§. IV.)

Hue

Huc pertinent, 1) quae dispositae haerent in papillis & areolis mammarum, maxime mulierum. RUYSCH. *Thef. anat.* I. 60. T. IV. f. 4. *Ej. Thef. anat.* III. *Aff. H. n.* 30.

In cadaveribus enim dilco mammae superinjecta cutis paululum tensa si examinatur, denso agmine stipatae papillae & in mamilla & circa areolam ejus propullulantes, in oculos etiam non armatos incurrunt. Figura respondent tuberculis rotundulis magnitudinis diversae, obtusae extremitatis atque integrae. Cave autem, ne easdem confundas cum glandulis illis sebaceis Morgagni, quae areolae itidem atque papillae insident, quippe quae etiam tuberculorum specie consistunt; sed ad horum apices attendendo in unoquoque ostium vides, ex quo pinguis humor prodit, partibus hisce defendendis dicatus. *Conf. Egregius iste anatomicus in Advers. anat.* I. p. 10. T. IV. f. 2. *it. in Advers. anat.* V. p. 15.

2) Ejusdem fere figurae papillas glans penis nacta est, quibus adeo exquisite sentit, numerosissimas.

Sabtilissimus RUYSCHIVS, cui plurima in subtili debemus anatome, primus accuratiori glandis inquisitioni se dedit. Hic autem & in vivis oestro ferventibus venereo, & in mortuis, maceratione atque flatu praegressis, in corona glandis majores, in reliqua vero ejus superficie minores adesse contendit, easdemque figuris exponit in *Epist. Problem. XV.* Dicam, quid mihi de his solerti atque crebro constiterit examine. In vivis animalibus impetu quando feruntur in venerem, adeoque rigida maxime glans est, per omnem ejusdem exteriorem faciem dispersae atque disseminatae conspiciuntur eminentiae quaedam specie tuberculorum, alibi prominentiores atque majores, alibi iterum humiliores & minores, quas si tangas, sensu pollent acutissimo; defervescente autem orgasmo, glande in flaccidum versa statum, fere dispa-
rent,

rent, vixque relinquunt vestigia. Vbi vero haec paululum rursus tenditur, redeunt hinc inde. In cadaveribus dein experimenta RUYSCHII tentanti sequentia sese obtulere: Maceratione tenui abscedente epidermide, in eminente glandis ambitu & viciniis tubercula adparuere, aliquantum protracta, in aliis glandibus plura, in aliis pauciora, nullo certo disposita ordine, frequentiora ut plurimum in parte frenulo averfa, rariora, quae eidem proxima. Microscopio haec examinans, praeter magnitudinem auctam vix quicquam in iis observare potui: erant massulae prorsus homogeneae, quarum apices obtusi nec perforati conspiciantur. Majoribus illis massulis interspersae erant aliquot minores, quae inermes alias fugiebant oculos, humilioris sedis, caeterum ejusdem conditionis ac quidem descriptae. Reliqua vero
 12 glandis superficies aequabilis fere visa est, & aegerrime nudis oculis distinguenda exhibuit tubercula, nisi quando premebam glandem ab una parte, ut altera tensior fieret, tunc enim exsurgabant de cute aliquot eminentiae rotundulae, exiguae, parum corporis nactae. Admoto autem glandi isti microscopio, totam densissima serie obsitam deprehendi, jam descriptis, similibus.

Aere vero impletis corporibus spongiosis, maxime minori, corticem glandis quod efficit, corpuscula illa iisdem fere sub phaenomenis sese dant conspectui, ut jam jam proposita maxima ex parte forent repetenda.

Quamvis nunc Ruyschianae hae methodi in cadavere demonstrandi in glande papillas bene se habeant, magis tamen arridet impletio per materiem ceraceam, qua in superficie glandis pleniores, atque evidenciores, nudis etiam oculis se sistunt papillae, quae in prioribus experimentis utpote collapsae aegre ferunt adspectum. Sic penem impleas quantum

potes, totus ut turgeat ab injecta materie: videbis glandem primo tendi, dein aequabilem fieri, tandem attendenti prominentia undique offerre corpuscula. Hoc facto, maceratiōni in aqua eundem exponas, donec de glande detrahēre possis subtilissimam epidermidis propaginē; qua in re cautissime est procedendum, ut nullo modo laesio papillarum fiat, & tamen integra habeatur epidermis: quod quam difficile sit factu, optime norunt experti. Glandem tunc oculis & nudis & armatis si examinas, jucundissimo certe spectaculo hirta ubique adparet eminentiis distinctis, numerosissimis, subrotundis, leni perfusus rubore, hinc habitioribus, in fine obtusis. Haec in genere. Sunt autem ex his quaedam majores, quae simbrae coronae adponuntur, capitaque sua supra reliquas extollunt. His interspersae deprehenduntur minores, quae & praeterea reliquam glandis superficiem obfessam tenent. In detracta vero tenera cuticula, qua papillas spectat, tot foveolas deprehendes magis minusque impressas, quot sunt assurgentes e cute glandis papillae, vel longius excurrentes, vel brevius.

De minoribus illis eminentiis nullum est dubium, quin verae sint papillae, sed de majoribus, glandis coronam ambientibus celebris lis RUYSCHIUM inter atque MORGAGNUM suborta est, papillae vocandae sint, an folliculi glandulosi, quam concinne atque docte pro more describit *sedulus corporis humani Perscrutator* CL. HALLERUS in *Not. ad Prael. BOERHAAV. T. V. P. I. p. 397. & 398.* Verum quum hae omnino illis sint similes, nec in apice perforatae, ipso candide id facente MORGAGNO, tactus praeterea circa coronam glandis vigeat exquisitissimus, dicendum putamus, papillas esse, non glandulas.

§. VII.

En ad finem perductam classem primam papillarum! excipit hanc altera minores, humiliores, rariores sistens (§. III.). Hae figura sua *tuberculis* haud male respondent, at perexiguus, variae circumscriptionis, nunc rotundis, nunc ovatis, nunc angulosis, in fine admodum obtusis, quibus superstes cutis ab haecenus descriptis intacta papillis, granulosa redditur.

14

§. VIII.

Allatis papillarum ad tactum facientium sedibus, fabrica earundem inquirenda venit.

In cadavere papillas cutaneas sibi relictas attento oculo qui inspicit, has inter atque cutim ratione habitus vix quicquam discriminis intercedere deprehensus est. Eadem materies, quae cuti inest, & in papillis se offert simplex, albicans, tenax, homogenea. Pressae leniter renixum quendam edunt; liberatae inde, restituunt sese in integrum. Vi cedunt majori, aquae vero immissae sensim iterum conspicuae evadunt.

§. IX.

A medio Januarii usque in Majum macerationi exposui cutim cum adhaerente epidermide de facie, pectore, dorso, manu, pede, &c. junioris hominis per portiones detractam, nulla praegressa injectione. Sub initium Martii cute robur suum adhucdum tenente, nec papillas eodem destitutas vidi. Majo autem circumspecte ex aqua extractam cutim examini subjiciens, microscopio speculando, integras quidem omnes, quod mireris, deprehendi papillas solito atque consueto positu cuti inhaerentes, sed quum tangerem, diffuentes penitus cum ipsa cute.

§. X.

Per idem tempus varias cutis impletæ particulas in aqua detinui, nec tamen papillas attractu delabentes, nec reliquum cutis in totum emollitum animadverti, ut in priori experimento (§. IX.): an quod materies, qua ad implendum usus, obliterit putredini? protracta diutius maceratione, desideratum experimenti successum observare tandem mihi licuit. 15

§. XI.

Adulta aestate, calido maxime caelo, intra aliquot septimanarum spatium in sibi relicta cute obtinui scopum, in impleta paulo tardius. Ante tempus autem, quo a mutuis nexibus solvebantur particulae cutim constituentes, aderant adhucdum papillae, externo adpectu non multum mutatae.

Maxima vero cura in instituentibus hisce experimentis (§. IX. X. XI.) opus est, ne rudiore tractatione scopo nostro frustremur.

§. XII.

An itaque papillae totae sunt pulposae, medullofæ, nerveae, ut celebres quidam in arte Viri proposuere? dictis certe id obstat experimentis, testantibus potius de simili papillarum atque cutis materie.

§. XIII.

Materies papillarum ante injectionem simplex, & homogœna quae adparet (§. VIII.), hac ex voto peracta, varia exhibet.

Rubentes post capta experimenta papillas, (§. V.) descriptas, objecta maxime augenti subjeci microscopio. En qualis tunc earundem facies! In uniuscujusque papillae ambitu undi-

undique emergens surgebat substantia, cuti haud dissimilis, paululum tamen tenerior, ac pellucens, ipsam constituens papillam, intra quam frequenter unum, raro duo, rarissime plura vascula arteriosa, rubra, filorum in modum protrahantur, distincta quam maxime a reliqua interjecta materia albicante. Et haec manifeste quidem vidi.

§. XIV.

Ratione ergo fabricae, leviter hic adumbratae, in *simplices* atque *compositas* distingui possunt papillae, maxime quae ad classem priorem (§. V. VI.) pertinent.

§. XV.

Simplex ejusmodi papilla filo similis apprehenditur, atque conflatur ex materie (§. VIII. XIII.), & intra hanc latente arteriola perexili.

§. XVI.

Composita est simplicium congeries, ad se invicem accedentium, formantiumque speciem unius majoris.

Harum autem simplicium, quae ad compositionem faciunt, numerum, haud raro ad quinque vel sex usque extendi, me docuit CL. ALBINUS, qui primus in plantis pedum eas detexit, microscopiorum ope adjutus.

§. XVII.

Quomodo autem in papillis compositis (§. XVI.) se habent arteriolae (§. XIII.) in ingressu, progressu, sine? Quae hic occurrunt subtilia ex ore *Præceptoris mei*, in *anatomicis ac physiologicis desideratissimi*, felicissime hausta apprehendes.

Quod enim ad *ingressum*; docuit, numero papillarum simplicium, ad compositionem majoris accedentium, arteriolas etiam ingredientibus respondere. In basi enim ejusmodi

papillae, id est, qua parte cuti insidet, post impletionem oculis armatis adparere punctula rubra pro magnitudine papillae plura, pauciora, haecque nil aliud esse, quam tot ostia arteriolarum cutanearum, quot ingrediuntur papillam.

Progressum arteriolarum quod attinet; Eodem Auctore constat, non uno eodemque modo per papillas compositas (§. XVI.) pergere arteriolas intrantes. Brevi sissi alias, alias procedere longius. Sissi autem non ex vitio injectionis, quum aequalis sit vis urgens, idque continuo adpareat: evenire id potius ex natura rei.

Quae pergunt ad papillae apicem, gracilescere sensim, fieri sibi viciniore, coire in unum vas, cui ostiolum in epidermide superinjecta respondeat. Atque hunc esse harum arteriolarum in papilla composita *finem*.

§. XVIII.

In reliquis papillis, quae ad classem alteram pertinent (§. VII.), prae exilitate res non adeo manifesta est; perreptari tamen & has arteriolis, ratio suadet, experimenta aliquantum confirmant.

Aqua calida arteriae axillari immissa, amoenissimo sane aspectu totum cadaveris brachium sudare facit. *KAAUW in Persp. dict. Hippocr. §. 94.*

Idem etiam praestat ceracea apta materies. Talis enim arteriae cuidam, ramos in cellulosam cuti subjectam spargenti, si intruditur, paululumque urgetur, videmus, rubore perfundi illam cutis partem, ad quam pertinent, primo leniori, ac si redderetur eidem vitae species, dein pergendo intensiore, inflammatione quasi foret correpta. Quodsi tunc bene disposita cutis, id est, non nimis stricta, sed

18 sed laxior, materies satis penetrabilis, vasa inania, visque urgens instet, tandem effluit materies ex minimis vasis, a-
 pertis osculis in summa cute hiantibus. Quem experimenti
 successum felicem saepius commemorantem audivi CL. AL-
 BINUM. Brachiolum infantis hac ratione impletum, detra-
 cta epidermide a materie in vasa minima adacta rubens, in-
 que liquore asservatum apud *Illum Virum* videre mihi con-
 tigit, quod quum pararet, materies rubicunda, qua ad in-
 jiciendum usus, specie sudoris ex summa cuticula erupit, ea
 tamen postea illaesa atque integerrima.

Nonne ex binis hisce experimentis sequitur, arterias
 dari in cute extrorsum patentes? puto omnino. Quum
 nunc papillae (§. VII) ad cutim pertineant, rubeantque post
 captum experimentum pariter ac intervalla ab ipsis relicta, &
 has exhalantibus arteriis instructas esse, non obscure col-
 ligitur.

§. XIX.

Haec sunt, quae elegantior anatome in papillis ve-
 rissime detegit, supersunt, quae mens potius quam cultel-
 lus assequitur, puto *Venarum Nervorumque* per papillas di-
 stributionem.

Venas ad papillas pertinere, nullum est dubium, o-
 mnem licet eludant demonstrationem ocularem, Pertinere
 tamen, docet comparatio cum aliis partibus, in quibus ar-
 teriis venae respondent. Quomodo autem sese habent? for-
 te in ingressu, progressu, fine, arteriis, (§. XVII.) non
 absimiles erunt: unde ut arteriae, sic papillas intrabunt ve-
 nae, pari cum illis gressu incedentes, nec abludentes ab iis in
 apicibus papillarum.

§. XX.

§. XX.

19

Idem & de *Nervis* censendum. Subtiliter saepe inquisivi in decursum nervorum ad cutim tendentium. Huc ubi perduxi eos, intendendo maxime oculorum aciem, aliquotusque intra ipsam a vasis cutaneis distinctos sese immergentes vidi, at pertenues, attactum tamen adhucdum ferentes, ut optime notavit KAAUWITUS in *libr. cit.* §. 63. Verum ulteriori examini se subduxere penitus, ita ut ad papillarum bases eos perducere non potuerim, id quod *laudatus* praestitit *Auctor.*

Ipsi autem papillae multum nervei inesse, sensus monet, qui in illa viget, acutissimus. Nec alia suppetit demonstratio. Plurimum forte materiei (§. IX.) descriptae ad nervos referri debet.

Sed si ulterius quis quaerit, quo modo migrent per papillam nervi atque terminentur, ad ea erit confugiendum, quae omnium maxima veri specie fulgent. An ergo basin papillae ad similitudinem arteriarum intrant nervi, maxime extenuati, suis tamen nondum exuti involucris? docere id videtur analogia, & papillae firmitudo. Quorsum autem manent illa involucri? an in summo papillarum apice testa iisdem nervorum pulpa? utrum hisce orbata nuda ibidem occurrit? sunt haec sane tanta implicita subtilitate, ut vix iudicii quidpiam interponi sinant. Si tamen id credendum, quod veritati proximum esse videtur, opinor, involucria nervos sequi ad apicem papillae usque, secedere ibidem, sicque nudam relinquere medullam, aptam, quae tangentibus occurrat corporibus.

§. XXI.

23

Quae omnia quum ita sint, patet quam clarissime, papillas, de quibus hic mihi sermo, ipsam esse summam cutim

tim in eminentias varias protractam, arteriis, sine dubio & venis nervisque instructas, liquido tenui emittendo, adsumendo, tactui inserviando, destinatas.

§. XXII.

Quaquam autem descriptae papillae in quovis homine cum exposito discrimine praesto sint, insignis nihilo minus intercedit differentia respectu aetatis, vitae generis, corporis habitus; teneriores, molliores, humidiores in infantibus; rigidiore, magis contractae, sicciore in senibus: in vigore aetatis pleniores, eminentiores, adeoque examini aptiores, modo sanitatis integrae fuerit homo, neque morbis exhaustus.

Minutiis, quae de iis dicenda videbantur, consulto superfedi, sufficere ratus, ea indicasse, ex quibus proprius papillarum usus, & varii morbi intelligi, felicisque curari possint.

Non diffiteor, quaedam adhuc de iis lumine digna detegi posse, verum hic otium liberius nactus, pro virili inquirere non desinam: *Fabricam enim hominis nosse, ut summae necessitatis medicinam recte facturo, ita inexplēbilis voluptatis mihi erit negotium.*

TANTVM.



DE
ORTU ET STRUCTURA
V N G V I V M
COMMENTATIO
ORATIONI
PRAEMISSA

Q V A
PROFESSIONEM PHYSIOLOGIAE
ORDINARIAM

d. XXVIII. Febr. A. O. R. MDCCXLVIII.

H O R A I X.

A V S P I C A B I T V R
D. CHRISTIANVS GOTTLIEB LVDWIG

COLLEGI B. M. V. h. t. PRAEPOSITUS.

DE
ORATV ET STRVCTVRA
V N G V I V M
COMMENTATIO
ORATV NI
TRAVISSA
K A
PROFESSIONEM PHYSIOLOGIE
ORDINARIAM
S. KATH. SCH. A. O. R. MOGUNTIN.
MORA LX
AVTICAVITVE
D. CHRISTIANVS GOTTLEB LVDWIG
Gottlieb R. M. V. d. R. Rheinstadt



3 **L**aminae densae & pellucidae, quae finibus digitorum eorumque superiori & exteriori parti in manibus pedibusque, integumentis quasi communibus implantatae, incumbunt, ungues dicuntur. De his in academio hoc specimine, ex anatomicis nonnullis disquisitionibus institutis, differendi, nata mihi fuit opportunitas. Cum vero in praesenti ortum unguium indeque declarandam structuram perscrutari & quaedam tantum de eorundem cum partibus vicinis nexu commemorare animus sit, omnem eorum historiam, ut hac tractatione complectar, eosdemque cum unguiculis, unguis, rostris, cornibus & aliis corneis animalium excrecentiis conferam ^{a)}, necesse non est. Ea enim, quae propositurus sum, maximam partem ex propriis observationibus collecta, cum aliis praestantissimorum anatomicorum sententiis collata, exhibebo.

Cuticula a digitis, vel putredine, vel immerfione in fervidum liquorem separata, unguem annexum ita quidem adhaerentem ostendit, ut hic simili fere, ut cuticula, modo

^{a)} De his in primis evolvi meretur MALPIGHIVS in Dissert. epistolica de Cornuum vegetatione edit.

opp. Lugl. Bat 1687. p. 214. & G. F. FRANCI de FRANCKENAV Onychologia curiosa, Jenae 1695. 4to.

do a subjecta cute separari videatur, cuticula deinde, ungui ubique accrescens, cum substantiae densae atque callosae similis inveniatur, ita, ut aliqua ex parte ad corneam unguis accedat substantiam, facile in illam devenire possemus sententiam, ac si cuticulae & unguis origo una esset eademque & hic tantum majori densitate ab illa differret. Si vero perpendicularibus ex cute surgentes & induratas papillas, sed strias potius aequali ductu ex tegumentis produci, in laminam cogi, eamque versus apicem digiti prominentes extendi & aliquo modo prominere; facile apparet, ortum unguis maxime in radice disquirendum esse.

Appellatur vero radix unguis tenerior illa laminae pars, quae ex tegumentis surgit, & dum per cutem penetrat, eadem lunatam quasi incisuram imprimit. Hanc apte describit HALLERUS *b)*, ita differens: *in digitorum parte connexa cutis quasi in duas laminas secedit, conspicuam, quae ad unguis initium desinit, & occultam, quae sub ungue continuatur.* Corpus ipsum unguis molliori sua ac inferiori superficie cuti incumbit, superiori vero polita & densa exteriora respicit. Latera unguis cuticulae non continuantur, sed eam tantum attingunt, & simili, non adeo tamen profundo, sulco in cutis substantiam penetrant. Apex vero unguis, qui praescindi solet, supra cuticulam elevatur, eandemque inferius leviter tantum adhaerentem ostendit.

His obiter consideratis, animo observabantur, quae de radice pilorum sub cute, ex pinguedine oriunda, alia perspereram occasione, simulque BLANCARDI *c)* sententiam perpendebam, qui unguis nihil aliud esse asserit, quam pilos inter

b) In Comment. in Praelect. BOERHAAVII Vol. IV. p. 6.

c) In Anatomia reformata p. 744. edit. Lugd. Bat. 1695. 8.

inter se invicem concretos. Cum igitur substantia pilorum & unguium magis inter se convenire videatur, quam unguium & cuticulae natura, opinabar, & id quidem non sine probabilitatis specie, similes radices, quas in bulbis conspexeram, sub cute surgentes, in striis parallelis decurrere, & in eas cogi laminas, quales unguis esse cognoscimus. Hanc quoque opinionem vulgari illo phaenomeno confirmari putabam, quod, unguis eodem modo, ut pilos, refecari posse & eo magis crescere, quo magis refecantur, ostendit. Quo vero meam sententiam eo certiore redderem, id, quod hariolando cognoveram, ipso sensuum testimonio stabilire decrevi. Sed cum a parte superiori cuticulam & cutem removendo ad unguis radicem non commode pervenire, nec partium nexum distincte perlustrare possem, phalangam digiti primam ab inferiori unguis parte separavi, &, ne ipsum unguem laederem, aliquam periostii partem, radici affixam, reliqui, exinde, cum in secandis hisce partibus pergerem, in ulteriori separatione unguem, tendini extensoris communis adhaerentem, deprehendi.

- 6 Gloriabar de novo, & a nemine Anatomicorum haecenus annotato invento, unguem hac ratione praeparatum laetus ostendebam amicis, & dira illa symptomata, intensissimos in primis dolores, qui ex unguibus praecipue circa radicem irritatis vel laesis oriri solent, ex noviter perspecto tendinis nexu cum ungue declarabam. Ignorabam tum temporis, REALDUM COLUMBUM *d*) tum a cute, tum a tendinibus musculorum, digitos extendentium, originem unguium derivasse. Ignorabam, id, quod deinde inveni, hunc ob errorem POZZIUM ab HALLERO taxari *e*), eundemque ex observatione PEYERI refutari, qui post separatam primam digito-

d) De re anatomica L. I. c. 15. *e*) l. c. Vol. IV. p. 6.
p. 104. edit. Venetiis 1559. fol.

gitorum phalangam, quo ipso etiam tendines absunt fuerunt, unguis ad secundam phalangam renascere vidit.

Horum vero omnium ignarus, cum jam olim cognovissem, unguem insigniter laesum, totum secedere, & novam prorsus succrescere; exteriorem ejus superficiem disquirendo, quo modo fibrae tendinis longitudinales in ipso ungue continuarentur, scire cupiebam, id quod ex striis, in ungue & in tendine simili fere modo productis, incautus assumseram. Licet enim & sine ulteriori disquisitione conjicere potuissem, tendineas fibras, ungue molliores, ad radicem unguis, vel accedentibus ab inferiori parte papillis cutaneis induratis, vel aere exsiccatis rigidiores & densiores fieri, nova tamen data occasione, rem, non sine oblectamento detestam, accuratius investigare suscipiebam.

Digitum itaque, chartae bibulae madidae involutum, in locum tepidum deponebam, quo tegumenta, levi maceratione facta, secederent. Remota hac ratione cuticula, corpus mucosum, quod reticulare MALPIGHII nominatur, hac in parte instar contextus tenuissimi cellularis & optime quidem apparebat. Cuticula vero ungui superius leviter adhaerebat, quod in vivo corpore, ubi ea saepius exsiccata finditur & recedit, facili negotio cognoscitur, vel enim sine insigni dolore separatur, vel cutim annexam laedit, sensu inde excitato molesto. Cutis subjecta sensim sensimque tenuior reddita, filamentis subtilissimis in cuticulam terminabatur.

Ad tendinem quod attinet, priusquam ejus insertiorem describam, eamque respectu unguis declarem, quaedam adhuc de adhaesione tendinum, vel extensoris communis quatuor digitorum, vel eorum, qui a lumbricalibus & inter-

interosseis accedunt, a probatissimis & accuratissimis auctoribus prolata inferere liceat; WINSLOVIUS docet *f*): Quemlibet tendinem extensoris communis ad basin primae phalangae digitorum, quae ossibus metacarpi proxima est, expansionibus lateralibus annecti, &, id quod ALBINUS *g*) fusius describit, tendines interosseorum & lumbricalium fuscipere. Quilibet deinde horum tendinum, eodem WINSLOVIO animadvertente, ad caput hujus primae phalangae in duas partes dividitur, quae ad secundae dorsum iterum coalitae, in convexam tertiae phalangae faciem inferuntur. ALBINUS vero finem tendinis extensoris in basi secundae digitorum phalangae ponit, & duas illas partes continuatas WINSLOVIO tendines interosseorum dicit, easque conjunctas ad basin partis convexae tertiae phalangae terminari ait *b*).

His igitur consideratis, propriam observationem adjungo, qua edoctus cognovi, tendinem, vel extensoris communis ex mente WINSLOVII, vel interosseorum tendines coalitos ex mente ALBINI, non tantum aliqua sui parte in basin tertiae, sive ultimae digitorum phalangae inferi, sed usque ad ipsam unguis radicem tenui, distincta tamen productione tendinea excurrere. Haec lunae cornutae formam exprimit, cujus pars media non nisi leviter radicem unguis tegit, & paululum accrescit, laterales vero fibrae, seu cornua potius lunulae hujus tendineae in sulco laterali, quem cutis unguis inprimit, ita quidem excurrunt, ut partim in cute, partim in subjecto, tenaci latis hic deprehensio, contextu

f) Exposition anatomique Tom. III. lib. III. c. 154. p. 452. edit. Lugd. Bat. 1734.
 II. Traité des muscles §. 330. p. 104. edit. Amstel 1732. 8.
g) Historia musculorum hominis lib. III. c. 150. & icon. IV.

tu celluloso finiantur, evanescant & fortiter adhaereant. Quibus clare perspectis, & meam, quam superius proposui, sententiam, de ungue tendini continuato, falsam esse, & finem tendinis illius non accurate satis descriptum fuisse, deprehendi.

Haec itaque tendinis expansio videtur esse illud, quod VESALIUS *i)* ita describit ligamentum: *Quo minus suspensi vacillent unguis, ligamento quodam extremi digitorum ossis radici eorum superiori termino colliguntur, quia autem carni cutique illos connasci operae pretium fuit, hoc extrinsecus universae radici circumdatur, illi interius usque quaque subnascitur.* Quae verba eodem fere modo a SPIGELIO *k)* excitantur. Alios auctores de hoc ligamento si consulas, nonnullos illud nominasse tantum nec descriptis *l)*, alios vero plane negasse *m)*, invenies, cum tamen certum sit, hanc tendinis expansionem radicem unguis aliquo modo firmare, in situ retinere & dolorem in ungue laeso adaugere. Licet enim lamina unguis interna cum subjecta cute concresecat, a superiori sane parte radix non satis stabiliri, nec a parva cutis portione contineri posset, nisi tendinea haec expansio, lateribus arte affixa, eam magis defenderet & ligamenti instar colligaret.

Sed ad ea revertor, quae radice unguis sedem disquirendo observavi. Reclinato itaque, qui radice unguis impositus est tendine, radicem unguis periosio ultimae digitorum

i) Opera omnia cura H. BOERHAAVII & B. S. ALBINI Lugd. Bat. 1725. fol. Tom. I. de humani corporis fabrica Lib. I. c. 34. p. 126.

k) De humani Corporis Fabrica. Venetiis 1627. fol. Lib. II. cap.

31. p. 72.

l) TH. BARTHOLINUS in Anatomie renovata, Lugd. Bat. 1686. Lib. IV. c. I. p. 55. Io. MURNIERS de re anatomica. Traj. ad Rhen. 1627. p. 238.

m) FRANCKENAV l. 2. §. II.

rum phalangae incumbere perspexi. Est vero periossium eo in loco non tenuis & vasculosa tantum membrana, sed quam maxime spongiosa, ita, ut aliquid cellulosi habitus simul admixtum esse videatur. Dixi radicem incumbere, nam difficile disquisitu erat, quomodo lamina cornea cum substantia illa connectatur. In extremo radice marginis, ubi minutissimi denticuli sive papillulae apparebant, vix aliquis nexus observabatur, inferius tantum quaedam filamenta ex substantia periossii spongiosa ad unguis laminam internam accedebant. Hinc pilos inter atque unguis, quoad ortum, analogiam quandam statui posse suspicabar, licet, quod vere haec ita comparata sint, omni adhibita opera determinare non poterim, a vero tamen non alienum esse reor, si nervos subtilissimos aliaque vasa ad unguem duci, inter se complicari & in laminam corneam induratam mutari dicamus.

Haec dum perpendebam, MALPIGHIIUM n) eandem mecum sententiam fovere judicavi, qui *papillas nimirum cutaneas, cuticula & reticulari corpore custoditas, ubicunque plus justo producantur, & invicem intime ferruminantur, in solidum corpus desinere, dicit. Licet enim de papillis cutaneis loquatur, nos vero de nerveis potissimum, vel nervoso vasculosis periossii productionibus dicamus, papillae tamen omnes, quocunque demum in loco inveniuntur, unam quasi & eandem servant naturam, quamvis ob varium situm in diversis partibus aliquo modo differre videantur. Sed concessa quoque eadem in omnibus papillulis structura, quae scilicet in peculiari nervorum, arteriarum & venarum miniarum complicatione consistat, cur potius lamina cornea, polita, nec cuticula scabra, inaequalis & callosis tuberculis exasperata oriatur, nondum satis accurate apparet. Peculiaris igitur indu-*

n) l. c. p. 214.

indurationis modus, & directio parallela laminam unguis II
constituentium fibrarum a nobis adhuc disquirenda erit.

Ad indurationis modum quod attinet, ungues mediae quasi inter cuticulam & ossa invenio substantiae, cum vero cuticulam compressione crebriori indurari, & ossa ab accessu particularum terrestrium duriora fieri cognoscamus, an uno vel altero modo explicari possit, videndum est.

Solus impulsus aeris, renovatam cuticulam firmiorem reddit, quae magis adhuc callosa fit, si in quibusdam locis crebriori duriorum corporum tactu comprimitur. Licet vero cuticula ad corneam unguis laminam similitudine quadam accedat, unguem tamen substantiam, insigniter quoque callosa, nunquam aequat. Ungues praeterea non in superiori tantum parte, ubi aeri exponuntur & comprimi possunt, sed & in ipsis radicis principiis, ubi sub tegumentis latent, aliquam duritiem ostendunt. Terrestrium vero particularum accessum, qualem in ossibus lamellis perspicimus, in unguibus demonstrare haud possumus, ipsa denique lamellarum ossium strata, a stratis vel potius striis unguis primo statim intuitu multum discrepant. Uterque igitur condensationis modus his explicandis cum non sufficiat, ea, quam superius inter ungues & pilos notavi, convenientia, eo me adduxit, ut similitudinis rationem accuratius perscrutarer.

Pilorum bulbi ex pinguedine oriuntur, ungues perio- 12
stio, non denso sed magis celluloso incumbunt. Fateor equidem, ad radicem unguium non nisi tenuissima filamenta, quae a periostio ad unguem deducuntur, inveniri, & denticulos extremitatis unguis sub tendine, ab omni quasi alia substantia liberos deprehendi, interim quo modo unguis ex se oriatur, perspicere haud possum, qui potius ex omni, quae

quae partibus tegumentorum intercedit, similitudine, arteriae, venae & nervi, in minimis vix conspicuorum continuationem hic quoque locorum assumere non dubitem. Cur vero minima haec vascula in laminam adeo densam & corneam, striis antrorsum directis, compingantur, in expansione tendinis, supra descripta, posita esse videtur ratio. Dum enim papillae, sursum vergentes, ad membranaceam tendinis expansionem perveniunt, in illam impingunt & partim fortius ad se invicem apprimuntur, partim sub expansione tendine antrorsum propelluntur, & inde stratum unguis superius densum, politum, pilis adeo simile efformant, quod accedentibus ab inferiore parte papillis cutaneis crassius evadit.

Antequam vero in hoc argumento declarando ulterius progrediamur, aliae quoque pilorum & unguium differentiae aequae ac convenientiae perlustrandae sunt. Pili distincti surgunt & saepius satis rigidi sunt, ungues vero ex similibus sibi striis parallelo ductu inter se coalescentibus formantur, & ut pili, corneae substantiae judicandae sunt. Id, quod ex simili, qui in combustis unguibus & pilis percipitur foetore, colligimus, examen insuper chemicum hanc convenientiam esse ostensurum, nulli dubitamus. Incrementum unguium & pilorum simili modo fieri experientia quotidiana docet, utraque enim partes, quo magis praescinduntur, eo magis crescunt. Pili post morbos graves defluentes, iterum ex novis saepius propullulant bulbis; unguibus, tota eorum substantia laesa, separatis, novi iterum formati succrescunt. De unguium denique colore adhuc monendum est, illum subalbidum esse, eosque, dum pellucidi sunt, purpureum suppositorum vasorum colorem transmittere. Pilos vero quamvis pelluceant, tamen alios exhibere colores, & in senio demum, ubi fere emortui sunt, ad albedinem vergere.

Sed hanc coloris differentiam ab ipsa unguium natura non dependere, ex eo cognoscimus, quod unguiae & cornua animalium diverso colore & nigricante, & fusco, & albedo insigniantur, cum tamen quoad structuram, cum unguibus exacte conveniant. Hujus insuper albedi coloris ratio, exinde forsitan, quod fistulae magis compressae humoribus non adeo pateant, quam pilorum canales, desumi possit.

Ad quaestionem a pilis, iis in locis, ubi ungues locati reperiuntur, non exsurgentibus, desumptam, haec forte regerenda haberem; non veros pilos originem unguibus praebere, sed esse tantum utrorumque, ex vasis originem quod spectat, non contemnendam analogiam. Quae ex eo quoque probabilior redditur, quod in internis etiam partibus interdum pili praeter naturam excrescant *o*). Sed his ulterius exponendis immorari non licet, ad cutaneas potius unguibus accidentes papillas considerandas devenimus.

Probatissimi Anatomicorum MALPIGHIVS *p*, RUYSCHIVS *q*), alique plurimi ex papillis cutaneis ungues oriri asserunt, in quo minime errare videntur, cum superius stratum, cui similem cum pilis originem adscripsimus, alia strata supposita & strias varias ostendat. Inferior enim cutaneae incisurae pars in cuticula terminari nequit, ut in reliquis partibus fieri solet, papillarum igitur productiones praecedentibus se jungunt striis, sub illis antrorsum feruntur, & unguem crassiorem reddunt. Earum vero non omnes ad unguem accedunt, sed posteriores tantum, quae sub tendine haerent, & ab eo compressae anteriora versus diriguntur, & sulcos formant,

o) Plura adduxit HALLER I. c. Vol IV. p. 7. Cont. & P. G. SCHACHER de Ovario in atheroma pilosum mutato Progr. Lips. 1735.

q) I. c. r) Adversar. anat. II. p. 46. & Thesaur. III. p. 12.

formant, reliquae in sulcis ipsis delitescunt & papillarum formam, ungue detracto, ostendunt. Id, quod ex eo potissimum patet, quod unguis continuatus radice quidem crassior evadat, ad apicem usque tamen augmenta sensim sensimque majora non capiat. Qua in re mihi posita esse videtur ratio, cur lunula, quae ut plurimum ad radicem externe conspicitur, albidior appareat, quam reliqua unguis lamina; striae enim & fistulae, antrorsum excurrentes, circa radicem magis compinguntur, ita, ut colorem vasorum purpureum lunula, non aequè, ut reliqua unguis lamina, transmittat. Sed contra hanc & plurimas alias hujus phaenomeni explanationes litem, eamque non spernendam, movere quis posset, cum cornua lunatae tendinis expansionis antrorsum, lunulae vero, in radice conspiciendae, apices retrorsum conversae notentur, cui tamen componendo me parem haud sentio, uti & de maculis illis erraticis albicantibus, quae in unguibus conspiciuntur & ipsis incrementibus ad apices eorum tendunt, certi quid definire non audeo.

Eandem fere ac pilorum deprehendi unguium nutritionem, ex iis, quae superius enarravimus, abunde patescit. Succus enim ad minima vasa radice delatus, per fistulas compactas ulterius movetur, nec tantum perspirat, sed ipsas quoque fistulas protrudit, ita, ut ungues eodem, quo pili, cum vegetabilibus incremento, conveniunt modo, aliquam vegetationis analogiam exhibeant.

Sed ad illud deveniendum est, cujus causa haec commentari instituimus. Summi enim Numinis providentia, cujus praeclara prorsus vestigia in omni vita mea sensi, factum est, ut *Potentissimus Rex & Princeps, Dominus FREDERICVS AVGVSTVS, Poloniarum Rex, Magnus Dux Lithuaniae, Russiae, Prussiae, Masoviae, Samogitiae, Kyoviae,*

*Kyoviae, Volhyniae, Podoliae, Podlachiae, Livoniae, Smo- 16
lenskae, Severiae, & Czernicoviae &c. Dux Saxoniae, Lu-
liae, Cliviae, Montium, Angriae & Westphaliae, Sacri Ro-
mani Imperii Archi-Mareschallus & Elector, Landgravius Thu-
ringiae, Marchio Misniae & Superioris pariter ac inferioris Lu-
satae, Burggravius Magdeburgi, Comes Principalis Henneber-
gicus, Comes Marcae, Ravensbergi, Barbyae & Hanoviae,
Dynasta in Ravenstein &c. Dominus noster longe clementissi-
mus, Professionem Physiologiae ordinariam in hac academia
mihi conferret, quam regiam indulgentiam demissa animi
veneratione cultuque obsequiosissimo accipio, & pro felici-
tate publica, salute Patris Patriae Indulgentissimi & incolu-
mitate Domus Regiae ardentissima vota facio. Auspicabor
hoc publicum docendi munus Die XXVIII Mensis Februarii
oratione de Vegetabili Physiologia animalem, in primis qua ge-
nerationem, illustrante, ad quam audiendam Rectorem Aca-
demiae Magnificum, Illustrissimos Comites, Vtriusque Rei-
publicae Proceres Gravissimos, nec non Generosissimos &
Nobilissimos Academiae Cives, ea, qua par est pietate &
humanitate invitamus, hocque nobis praestitum Patrocinii
& Favoris documentum observantia & amore demereri
nunquam intermitteremus. P. P. Lipsiae Domi-
nica Esto mihi A. O. R. MDCCXLVIII.*



DE
HVMORE CVTEM
INVNGENTE
PRO LOCO

D. XXIII. FEBR. A. O. R. MDCCXLVIII.

DISSERIT

D. CHRISTIANVS GOTTLIEB LVDWIG

PHYSIOL. PROF. PVBL. ORDIN. ET COLL.

B. M. V. h. t. PRAEPOSITVS

RESPONDENTE

FRANCISCO GRÜTZMACHER

GEDANENSI

Lipsiae.

DE

M V M O R E C V T I M

I V A G E N T E

1800

D. CHRISTIANUS GOTTLEB LUDWIG

PHYSICUS ET CHIRURGUS

IN V. M. H. A. H. A. S. S. I. A.

FRANCISCO CRATIMACHER

GEDRUCKT

1800



§. I.

INSTITVTI RATIO.

3 **F**abricam glandularum corporis animalis difficillime enodari posse, omnes, qui in earum structuram paulo accuratius inquisiverunt, consentiunt. Subtilissimae enim valorum propagines, undique distributae, quae in formandis omnibus corporis partibus singulari prorsus modo convolvuntur, in glandulis praecipue, in nodos quasi inextricabiles compinguntur; quam ob causam omnes fere vasorum convolutiones, quae nec repletionem canalium per artem facta, neque maceratione explicari satis possunt, glandulae dicuntur, vel in his partibus aliquid saltem glandulosi subesse statuitur & difficillima inde vasorum resolutio indicatur *a*). Varias inprimis corporis superficies, quae liquore exsudante madidae deprehenduntur, glandulis obsitae dicuntur. De his vero, quatenus vel sola tenui perspirabili, vel spissiore

a) De structura glandularum rum fabrica, H. BOERHAAVI & F. RUSCHII epistolae continens. Lugd. Bat. 1722, 4to.

spiffiore quòque & lentefcente humore inanguntur, tractationis quippe limites excedentibus, in praefenti mentio facienda non est. Sed cum in cutis quoque habitu glandulae affumtae, cum folliculosis aliis, in corporis internis fedibus conspicuis, comparatae, & sebaceae, cutaneae, miliares dictae fuerint, eas tantum fusiori sermone prosequi suscipimus. Nobis enim, semel iterumque in structuram tegumentorum inquirentibus, dubium saepius enatum fuit, an vera glandularum folliculofarum seu sebacearum structura in cute reperiat, re igitur ulterius pensitata, observationes & inde deductas meditationes, publica hac, de humore, qui cutem inungit, dissertatione, cum eruditis communicare sumus annisi. Haec ut eo luculentiora evaderent, tegumentorum corporis humani historia praemittenda foret, nisi hac ratione & in nimiam molem excresceret & lectori taedium crearet tractatio. Cum vero ad cuticulae, cutis, pilorum atque pinguedinis fabricam in explicandis secretionis cutaneae phaenomenis praecipue attendendum sit: tantum primaria & quae ad rem nostram explicandam pressius spectant, hujus doctrinae momenta adducenda erunt.

§. II.

TEGUMENTA CORPORIS GENERATIM CONSIDERANTUR.

Tegumentum corporis primum & forte unicum est cutis; haec enim membrana, quae totum corpus involvit, quae ad ostia varia versus interna corporis cava replicatur, ibidemque in textura sua quodammodo mutatur, varia nomina v. c. tunicae oris, tunicae nerveae intestinorum recipit, quae ubique ex densis, firmiter contextis & diverso modo complicatis fibris componitur, in externa potissimum corporis superficie ita compingitur, ut variis, quibus corpus obnoxium est, injuriis resistere queat. Cuticula, externe
cuti

cuti incumbens, vel potius in statu sano cum ea continuata, ex orificiis sive marginibus vasorum, in cute terminatorum, callosis factis & inter se coalitis formatur & in corpore vivo destructa nova semper exoritur *b*). Pinguedo, sive tunica adiposa, membranaceas cellulas, oleo seu pingui liquore repletas, sistit, quae ex cutis habitu interno tanquam lamellae deducuntur, eamque cum musculis vel cum membranis, musculos involventibus, laxè conjungunt. Corpus vero mucosum, sive reticulare MALPIGHII, inter cuticulam & cutem reperiendum, silentio hic praeterimus, cum ejus natura maxime obscura sit & ad ea, quae a nobis pertractanda sunt, nihil conferre videatur.

§. III.

CUTIS FABRICA.

Arteriae venae & nervi, ut ad omnes corporis partes, sic ac pinguedinem & cutem quoque deveniunt & per eas distribuuntur. Quemadmodum vero peculiaris vasorum directio & convolutio in omnibus corporis partibus, peculiarem visceris vel partis structuram efficit; ita & illi, qui veram partium fabricam evolvere cupiunt, ad eam, primum tanquam disquisitionis objectum, detegendam respiciunt. Eorum igitur vestigia sequuti, in vasorum, quae ad cutem tendunt, directione annotanda, facile conjicimus, nec repletionem vasorum arte factam, nec macerationem certi
 6 quid demonstrare. Insignis vasorum, quae in cute deteguntur, copia, non tantum sanguiferis, sed maximam partem inde deductis serosis & lymphaticis vasis suam debet ori-

b vid. Dissert. nostra de Cuticula, Lips. 1739. S. 13. P. 15. & §.

19. p. 21. seq.

originem. Cutis enim, in statu sano considerata, pallide rubet, nisi causae accedant, quibus cruor in vasa subtiliora impellitur, tincti vero, quibus vasa subtilissima replentur liquores, ab iis demonstrationem si repetas, limites sane vasorum sanguiferorum transgrediuntur, cutemque magis inflammataam quam sanam ostendunt *c*). Et, si non tam limites vasorum, quam eorundem directionem investigaremus, nihil tamen exinde proficimus, cum vasa mediae magnitudinis, repletionem distenta, minima quaelibet supprimant & disquisitionem dubiam vel prorsus inutilem reddant. Nec pro certo denique habemus, densum cutis habitum copiosis fibris tendineis, quae vasis intexuntur, adscribendum esse, cum pauciores fibrae vere tendinosae, in iis quoque locis, ubi muscoli cutanei siti sunt, ad ipsam cutem deveniant *d*): & experimento insuper constet, densissimam cutem, v. c. illam, quae sub calcaneo est, in maceratione adeo facile, quam hepatis vel alius visceris densioris partem, putrescere & in mollem quasi materiam diffluere.

§. IV.

VLTERIUS DISQVIRITUR.

Quod si vero vasorum cutis directio aliqua demonstratione adumbrari debeat, similis ubique eorum situs in stratis fibimet invicem impositis, arctius vel laxius compactis, assumendus foret, ex quo varia quoque in locis diversis densitas declarari posset. Non incongrue igitur GLISSONIUS *e*)
cum

c) HALLER in Praelect. BOERH. Vol. III. p. 521.

d) NIC. STENONIS Myologiae spec. Amstel. 1669. 8 p. 97. in piscibus tendines cuti continuari vidit, & in cubito, musculis abdo-

minis aliisque idem observari posse perhibet. Conf. quoque MORGAGNI Advers. Anat. II. p. 17.

e) De partibus continentibus edit. cum Tr. de Ventriculo & intestinis c. IV. de cute vera p. 17. Lond.

cum opere coactili, quod pilarii faciunt, fabricam cutis comparare solet. Licet enim ipsa ejus generis in principio formationis foetus huic comparationi non prorsus respondeat, cutis tamen in cicatricibus restitutio eam primo mollem & spongiosam, postea condensatam & compactam sistit. Varia quoque pellium a coriariis suscepta praeparatio, quae in cute humana eodem ferme modo, ut in animalium tegumentis fieri potest, vasa in stratis posita & succo suo orbat, hinc in fibras densas mutata exhibet. Corii tandem praeparati & exsiccati particulae in fibras eodem modo, ut pilei frusta, ex lana & pilis confecta, discerpuntur. Fateor equidem, hanc, a simili & ab artificiali structura desumptam explicationem, incompletam esse, interim, cum in hac, ardui sane momenti, quaestione, accuratior, quae magis conveniat, explicatio, inveniri nequeat, & haec, quam proposuimus, phaenomenis explicandis sufficiat, in ea acquiescendum esse cognoscimus.

§. V.

CELLVLARVM PINGVEDINEM CONTINENTIVM
FABRICA.

Fibrae hae cutaneae, ex vasis varii generis conflatae, & se invicem diversimode decussantes, in ipsa cute, & potissimum in externo ejus habitu arctius compinguntur, nec ulla spatia, quae sensui patent, relinquunt, ita, ut varia ratione praeparata cutis polita & quasi continua esse videatur. Interioris vero superficiei alia longe est ratio, illa namque in pelliculas seu membranulas, laxius positas, & spatia formantes, secedens, in contextum sic dictum cellulorum

losum expanditur. Pelliculae enim illae, quarum secessu cellulae formantur, dum cutem a pinguedine subjecta separamus, diffecantur, quod in primis in cute humana, suilla & similibus apparet, cum in animalium, quae panniculo carnofo donata sunt, coriis cellulofus quidem contextus, facili negotio deglubendus, observetur, qui tamen pinguedine vacuus est, quae non sub cute, sed sub panniculo magis carnofo coacervatur. Ipsa vero pinguedinis in his corporis humani partibus collectio nos impedit, quo minus contextum cellulofum, sub cute positum, tam elaganter flatu distendere & exsiccare queamus, uti in aliis partibus, in quibus vel nulla, vel parciore pinguedo deprehenditur, fieri solet *f*). Scrotum tamen & ei continuata penis tegumenta, lamellas aequae ac fibras candidissimas, varie dispositas cellulas & cava intermedia formantes, nitide ostendunt *g*). Eadem fere ratione cum contextu celluloso, in superficie corporis interna reperiundo, comparatum esse, cadavera phthisi vel atrophiae extinctorum aperte testantur; in his enim omni fere pinguedine vacuus reperitur, licet ipsa lamellarum dispositio in diversis corporis locis discrepet.

§. VI.

9

DUPLEX SECRETIO IN TEGUMENTIS.

Consideratis itaque corporis humani, de quo in praesenti nobis sermo est, tegumentis, ad humores in iis secer-
nandos

f] De intestinorum tunicis, celluloso contextu distinctis, vid. HET-
VETIUS Acad. des sciences 1721. Hist.
p. 35. & Mem. p. 392. seqq. edit.
Amstel. & WALTHERI Diss. de inte-

stinorum angustia, Lips. 1731. p. 5.
seqq.

g] Vid. RUYSCHII Observationum
Anat. chirurg. Centuria obs. 100. p.
98. & Epistola Problem. XV.

nendos nunc devenimus. Duplex vero fit secretio, alia pinguedinis, alia quam cutaneam appellamus & quae paulo post accuratius disquirenda erit. Vasa enim dum ex interstitiis musculorum ad tegumenta, corpus involventia, ducuntur, per membranulas, quae latera cellularum efformant, ad densiorem cutis habitum transeunt, & duplici modo disponuntur. In interna tegumentorum parte vascula lateralialia, quae cellulas adeunt, & adiposa dicuntur, pinguedinem in patentiora haec habitus cutanei interstitia ingerunt, quo in illis quodammodo conservetur, condensetur, ac suo quoque tempore per venas resorbeatur & in circulum humorum redeat; subtilissimam vero partem, non condensatam & pinguem, sed tenuem & vaporosam, vascula continuata per densum cutis habitum transprimunt. Cutanea haec secretio duplex esse videtur: Perspiratio primo insensibilis, quae vapores ex ultimis arteriolarum apicibus per cuticulam expressos sistit; unguen deinde plus minus spissum & pingue, quod cutem flexilem reddit, in quo nostra nunc versabitur disquisitio. Sudorem tanquam tertiam jungere hifce possemus, nisi ex nostra equidem sententia utramque priorum, ad minimum alteram, auctiorem redderet. Ex sequentibus enim latis patebit, praeter arterias exhalantes, quae perspirabilem materiam emittunt, & fontes unguinis nostri, alia non dari organa distincta, quae sudori soli adscribenda sint, 10 quamvis a quibusdam glandulae pro organis secretoriis sudoris habeantur *b*).

§. VII.

b] MALPIGHIUS de externo tactus organo in Opp. edit 1687. 4. p. 203 208. has ut fontes sudoris assumit. BOHNIUS in Circulo Anat. Physiol. p. 233. inter papillulas nervaeas pyramidales glandulas quoque

cuneiformes inveniri, ait. LIEVTAUD Essais Anatomiques Sect. II. Art. I. p. 115. glandulas cutaneas negat & folliculos, sed sine descriptione, assumit.

§. VII.

HUMORIS CUTEM INUNGENTIS EXISTENTIA.

Perspirabilis materia, quae halitiosa, tenuis & maxime volatilis invenitur, per ostiola cuticulae arteriosa transit, & inde cum infimul ulum praestat, ut extima haec corporis superficies humectetur, ne exsiccatae partes desquamantur & secedant. An vero illa circa peripheriam corporis ita condensari queat, ut pro unguine nostro haberi possit, maxime dubitamus, dum volatile illud, ad vasorum ostiola deductum, mox in auram abeat & dissipetur, nec aliquem lentorem a flasi concipiat. Alia igitur cava detegenda sunt, in quibus materia unguinosa, cuti inungendae apta, haeret & inspissatur, cujus praesentiam BOERHAAVIUS ⁱ⁾ tam multis & luculentis declaravit phoenomenis, ut nullum certe dubitationi amplius relinquunt locum. Est aliquis in sana hominis cute splendor, qui in sudantibus corporibus augetur, & qui a sola tenui perspirabili materia oriri nequit. Furfuraceae squamae, quae in parte capitis capillata haerent, a subtilissimo illo pulvere, qui corpori illabatur, provenire non possent, nisi simul pinguis & unguinosa accederet materia, quae squamas has compingeret atque formaret. Guttulae sudoris, quae in facie erumpunt, multo spissioris sunt indolis, quam quae a perspirabili humore derivari possent, cum mucidae quasi & tenaces deprehendantur. Lintea quoque sudore madida, tenacem & unguinosam materiam adhaerentem habent, quando exsiccata, tenui omni & aquoso humore priyantur. Ex omnibus hisce simul sumtis, summo quidem jure colligitur, praeter halitosam transpirationem alium quoque mucidum & unguinosum humorem secerni, id quod ex organo fusius nunc a nobis considerando patebit.

§. VIII.

i) Epist. ad RUYSCHIUM p. 7. 8.

§. VIII.

GLANDULAE VERAE FOLLICULOSAE NON SUNT
IN CUTE.

Glandulas folliculosas seu sebaceas, quas in variis canalis alimentorum partibus *k*) & in aliis internis corporis sedibus evidenter demónstrare possumus *l*), in nonnullis quoque externis corporis locis constitutas esse, nulli dubitamus, cum easdem, vel similes, circa praeputium & coronam glandis *m*), pudendum muliebri *n*), areolam mammae *o*), varii scriptorum, naturae convenientes describant; in toto vero cutis ambitu tales glandulas disseminatas nunquam invenire
12 licuit. Negare quidem nolo, me in disquisitione cutis sub labio inferiore corpuscula quaedam ex ea extraxisse, quae foveolam relinquebant, in qua talis folliculus apte commorari potuisset, sed omnibus accuratius perpensis facile cognovi, pilos ipsos, in barba crassiores, cum radice sua evulsos, hanc foveolam reliquisse. Licet igitur glandulam veram folliculosam, hoc est, corpusculum a cute distinctum, & in ejus habitu collocatum, ex convolutione vasculorum, in medio cavum formantium, ortum, & quod ostiolo in
su-

k) Conf. NEH. GREW Comparativ anatomy of the stomachs and guts, annexa Museo Regalis societatis, London 1681. fol. passim a Tab. 23. ad 28. BRUNNER de glandulis duodeni, Francof. 1715. imprimis p. 25. seqq. I. C. PEYER de glandulis intestinorum, Amstel. 1681. passim & Tab. I. IV. it. Parerga anatom. p. 5. seqq.

l) CHR. IAC. TREW de vasis linguae salivalibus & sanguiferis, Norimberg. 1732. 4. Tab. III.

m) MORGAGNI Adv. I. p. 11. & Adv. IV. p. 19. IOH. DOM. SANTORINI observationes anatomicae, Venet. 1724. p. 190. & de glandulis Tysonis Epist. BOERHAAVIUS p. 11. & 12.

n) MORGAGNI Adv. I. Tab. III. & Adv. IV. p. 62. HALLERI Iconum anatomic. fasciculus II. Tab. VI, XX & c. c.

o) MORGAGNI Advers. V. p. 15.

superficie cutis & cuticulae hiaret, ut commune, cutis secretioni inserviens, organon invenire non potuerim, circa pilorum tamen radices structuram quandam singularem annotandam esse deprehendi *p*), HALLERI imprimis excitatus afferto, qui pro certo assumit: ubicunque pili sunt, ibi glandulas cutaneas, pingues copiosas adesse *q*). Praeter id vero, quod glandularum, quae vulgo sebaceae appellantur, peculiaris sit natura, non alienum prorsus a proposito esse existimamus si in pilorum sedem inquiramus, in primis, cum hac ratione ad fontes humoris, cutim inungentis, deducamur.

§. IX.

PILORUM SEDES.

Pili, qui in variis corporis partibus & in variis hominibus ratione longitudinis, crassitiei & coloris insigniter differunt, omnes tamen in eo conveniunt, quod in pinguedine radices agant. Video equidem BOERHAAVIUM, distinctionem pilorum triplicem, vel quoad sedem duplicem saltem adduxisse *r*), dum ita differit: Quidam enim quales in toto corpore vulgatissimi reperiuntur ex RUYSCHE experientia *s*), ipsae extremae productiones nervorum videntur. Alii *t*), obliquas suas radices ad trium linearum profunditatem in pinguedinem defigunt in glandulas subcutaneas, ne, si breves agerent in ipsam cutim radices, quando cutis contrahitur & expanditur v. g. in scroto, infixi & rigidi pili dolorem facerent. Sed experientia edoctus, COLVMBI sententiam

p) Illam enim jam indicavit

WINSLOVIUS *Expos. Anat. Part. III.*

Traité des Tegumens §. 97-99.

q) In *Comment. BOERH. Vol. III.*

p. 535. nota l. in fine.

r) HALLER in *Comment. BOERH.*

Vol. III. p. 529. & not. c.

s) Qui *Theaur. Anat. X. n. 3,*

p. 5. pilos efflorescentias papillarum nervosarum dicit.

t) HALLER *l. c. p. 531. & not. g.*

am *u*) veritate niti autumo, omnes scilicet pilos radicem suam in pinguedine collocare. Nemini quidem ignotum est, cuticulam pilum, per cutem transeuntem, instar infundibuli suscipere, omnes vero adhuc institutae praeparationes hoc infundibulum seu pili vaginam, theculam *RUYSCHIIUS* *x*) appellat, ad binarum linearum profunditatem & certe ad limites cutis densae, ut videtur, pertingere testantur. Hi, qui pilos cingunt, cuticulae processus, in auricula humana tam copiosi inveniuntur, ut nec omnes quidem pingi possint, aliquam tamen eorum adumbrationem dedi icone prima, qua ex una parte punctula, in quibus pili cum vaginis haerent, ex altera parte vero processus in cuticula reclinata conspiciuntur. Quilibet vero, qui cuticulam talem cum vaginis pilorum considerat, facile concedet, eas, dum cuticula separatur, dilacerari & a partibus, in naturali statu continuatis, solvi. Quam rem sequentibus experimentis si non plane absolutam magis tamen declaratam exhibere conabor.

14

§. X.

EXPERIMENTUM PRIMUM.

Partem cutis ex capillata regione capitis elegeram, eamque ligno crasso ita filis circumductis adaptavi, ut superficies interna illa arcte adhaereret, id quod, dum aquae fervidae eam emitterem, eo facilius evenit, quo, contractis & condensatis ubique fibris, omnia firmiter affixa manerent; hoc facto lanceola, & verticaliter quidem, ejusmodi segmenta tenuissima tegumentorum separavi, quae pilos, per cutem ad pinguedinem tendentes, sine microscopio, in primis, si luci vividiori exponerentur, distincte ostenderent, quale iconae secunda exprimendum curavi. In hac vero lamina pilorum

u) De re anatomica Lib. XIII. *x*) In Thesaur. Anat. VIII. n. c. 2. p. 255. edit. Venetiis 1559. fol. 97. p. 24.

lorum bulbi, non verticaliter sub pilo ipso, sed quodammo-
do ad latus deflexi apparent. Cum vero omnia in aqua fer-
vida nimis contraherentur, hoc ipso experimento certi quid-
quam de cuticulae processibus, aut vaginulis ulterius produ-
ctis, detegere haud potui. Eandem igitur rem in recenti
cute, aquae fervidae non immissa, semel iterumque, sed si-
ne omni successu, tentavi, quoniam mollior cutis habitus
segmentorum tenuium separationem haud permittebat. Va-
riis itaque frustra tentatis, cum oculus nudus ad interiora
pertingere non posset, sequens experimentum, microscopio
adjutus, feliciori cum successu institui.

§. XI.

EXPERIMENTUM ALTERUM.

Particulam nimirum segmenti cutis, ex capillitio de-
prompti, in quo bini pili haerebant, caute separavi, eaque
cum partibus adhaerentibus cutis & pinguedinis microscopio 15
subjecta, sequentia inveni, quae in icone tertia aliquo mo-
do adumbrare studui, addita ipsa particula, naturali magni-
tudine depicta. Pili bulbus, in pinguedine persistens, ob-
scuri paululum & nigricantis erat coloris, ipsa vero ejus
continuatio sensim sensimque magis pellucida, brunum co-
lorem aemulabatur, cum pili ipsi nigerrimi essent. In si-
mili quidem jam antea instituta disquisitione, in medio u-
nam & alteram striam transversam, ut nodi in graminis cau-
le vel radice apparent, deprehendi, quas tamen hoc ipso ex-
perimento denuo detegere non potui. Id vero mihi no-
vum esse videbatur, quod in utroque pilo a latere fibrae
secedentes apparerent, quae a reliquo contextu satis di-
stinctae, cum pilis colore & nexu conveniebant. Circa
pilum, cuti & pinguedini insertum, materiam quandam
cellulosam, a reliquo contextu celluloso pinguedinis diver-
sam,

fam, inveni; hic enim argenteo quasi splendore & areolis majoribus conspicuus erat, illa vero & strias ad longitudinem ductas & colore quodammodo livescente distinctas, exhibebat, ita ut tanquam vagina considerari posset, in qua pilus haerebat. Circa bulbum ipsum quoque hanc materiam deprehendi nullus dubito, quamvis illi, quae a latere est, crassitie non conveniens, difficulter in oculos incurrat. Cum vero vagina pili, a cuticula orta, in cutem penetret, eandem quoque vere circa pilum ductam evolvere annisus sum, sed praeter ea, quae nunc descripsi & icone expressi, nihil observare licuit, quod vaginam inter utrumque contextum cellulofum descendente accurate declaret. A vero interim nos minimè aberraturos speramus, si huncce descensum statuamus, exinde, quod cum superiori & vere cognito cuticulae processu continuari videatur, quod si vero eundem stabilire nolimus, id tamen certum est, pilum non in pinguedine ipsa, sed in alia quadam, cum ipsa pinguedine connexa, materia collocari. Illud adhuc monendum esse arbitror, dispersa quaedam punctula, in icone quoque notata, in pinguedine apparuisse, quae quidem, an disiectis vasis, hanc particulam perreptantibus, an aliis causis adscribenda sint, vix definire audeo; sufficit annotasse, haec punctula non pro glandulis cutaneis assumenda esse, cum nimia eorum sit parvitas, quae nullam paene utilitatem parerent.

§. XII.

EXPERIMENTUM TERTIUM.

Cum vero ex icone secunda & tertia sedes pili in cute & pinguedine nondum satis detecta appareat, opus omnino est, ut alia ratione, susceptam illius disquisitionem exponam.

WINSLOVIUS *y*) glandulas cutaneas, quibus vel sudoris te-

cre-

y) l. c. §. 20. ad 24.

cretionem, vel unguinosi cujusdam liquidi separationem adscribit, in omni interiori cutis superficie, tanquam minima grana disseminata esse asserit, & eas tanquam tubercula in pinguedine eminere & in parvas foveolas cutis inferi tradit. Paucis vero interjectis, praeter nunc descripta granula, alia quoque parva corpuscula, densiora, immo dura, figurae ovalis, in cutis habitu inveniri, affirmat, quae pilorum radices sive bulbos appellat. Cum igitur in hanc fabricam inquirerem, assertum hoc respectu eminentiarum in pinguedine & foveolarum in cute cum veritate convenire intellexi, nulla autem corpuscula glandulis similia, pinguedinem potius in locis, ubi pili nec rigidi sunt, nec abundant, in iis vero, ubi pili abundant, partibus, pilorum quoque radices detexi. Cutem nimirum ubi pinguedinem tangit sollicite separavi, cum vero hac ratione monticuli in cute adhuc conspicui essent, lanceola admota, non nisi verae pinguedinis particulas ex foveolis, ampliori quidem ambitu donatis, sed sensim sensimque coarctatis, expressi. Haec in mamma muliebri disquisita, icone quarta quodammodo descripta exhibui, in qua pinguedo plana & sine monticulis conspicua est, cum nulla ratione cutem ita a pinguedine liberare poterim, ut ipsi pingues monticuli in adipe manserint.

§. XIII.

EXPERIMENTUM QVARTUM.

Ex his tamen nec pilorum situm satis luculenter perspexi, nec quousque hae pyramidales, quasi pinguedinis eminentiae ascenderent, intellexi. Pili quidem vagina in icone tertia ad eam cutis superficiem, quae cuticulam respicit, producta apparet, sed hanc, dum segmentum tenue separatur, facile diduci posse cognovi; in cute vero mediante fervido liquore densiori reddita, & cuticula insimul separata, parvae
con-

conspiciuntur foveolae, ad quas tamen pinguedo, vel contextus in vagina contentus, non penetrat. Sequentem igitur in modum hunc pinguedinis adscensum explorare tentavi. Experimentum tertium in cute, ex capillata capitis parte desumpta, ceperam; igitur in praesenti simili cutis particula, uti animus erat, inprimis cum ex hac structura pilorum, ut opinabar, optime investigari posset; sed densa nimis pilorum series disquisitionem non admittebat, cum & cuti in capite nec adeo tenera, nec adeo copiosa pinguedo substerneretur. Accidit vero mihi, tegumenta mammaram in cadavere foeminino, tenui & nitida cute praedito, contemplanti, ut pilos minores, cutis superficie vix longiores & rariores, lanuginem quasi pubescentem aemulantes, peropportune notarem: partem igitur cutis, finis propositi obtinendi causa, eodem, ut in primo experimento factum fuerat, modo ligno adaptavi, eamque, ut mihi secanti paululum resisteret, in aquam fervidam immisi. Quo facto, lanceola segmentum cutis, cuticulae parallelum, pilosque simul transversim dissecavi, in hoc vero, ut in primo & supremo, nullum pinguedinis, per cutem adscendentis, vestigium detexi; in altero deinde, nec non in reliquis, quorum sex a se invicem sejunxi, segmentis areolam pinguem circa pilum magis magisque ampliore inveni, donec ad ipsum continuatum pinguedinis stratum devenirem. Hoc itaque experimentum me docuit, pilos non in cute haerere, sed in illa potissimum loca insertos esse, in quibus pinguedinis monticuli per ipsam cutem adscendunt. Ulteriore vero materiae cellulosa, vaginae ad instar pilum cingentis, a membrana ipsa adiposa discrepantiam, quam per microscopium antea videram, hoc ipso experimento animadvertere non potui. In iis igitur, quae superius indicavi, necessitate cogente, acquievi.

§. XIV.

PILORUM SITUS ULTERIUS DECLARATUR.

His itaque praemissis & inter se comparatis, pilorum situs in tegumentis accuratius nunc declarari poterit. Pro-
 cessus cuticulae qui per cutem & pinguedinem penetrant, 19
 vel in vaginas coecas terminantur & eadem ratione cum pin-
 guedine, ut cuticula cum cutis superficie externa, conjun-
 cti esse videntur, vel in peculiari & a pinguedine distincto
 contextu celluloso finiuntur. Quod horum rei naturae re-
 spondeat, ut accurate definiamus, observationis, per micro-
 scopium institutae, obscuritas, impedimento est, id interim
 pro certo habemus, pilum in contextu hoc celluloso, quem
 tanquam vaginam continuatam consideramus, haerere, ita
 tamen ut ipse pilus, si cuticula separatur, cum ea secedat.
 Si enim interdum, quod in barba fieri solet, cuticula remo-
 ta, pili in cutē subsistunt, & illa tantum cum aliqua vagi-
 nularum parte avellitur, hoc certe cuti & pinguedini, ma-
 ceratione non satis praeparatae, vel ipsi pili bulbo, imae va-
 ginae parti arctius adhaerenti, adscribendum est. Pilos e-
 nim cum tenui illo contextu celluloso, qui vel bulbum &
 vaginam pili intercedit, vel vaginam ipsam constituit, ne-
 xum cum vasis minimis & nervis alere, non absque ratione
 suspicari licet. Abunde id docet evulsus pili bulbus, qui hu-
 midus est & ideo cum vasis advehentibus & necessario quoque
 cum revehentibus, hoc est, cum propaginibus minimis ar-
 teriarum & venarum connectitur. Sensus insuper exquisitus,
 in pili evulsione observandus, ejus cum nervis nexum satis
 declarat. A vero denique non abhorret, has nervorum &
 vasorum propagines, post evulsionem, vel alia ratione eve-
 nientem pili destructionem, novum pilum formare posse.
 Ex iterata enim observatione constat, pilos post morbos gra-
 ves

20 ves superatos defluentes iterum propullulare, quod neutiquam contingere posset, nisi ea fieret extremitatum vasorum complicatio, quae bulbum pili novi formaret, ut pilus inde progerminaret.

§. XV.

SECRETIO UNGVINIS CVTANEI DESCRIBITUR.

Vasorum, & arteriosorum & venosorum, nec non nervorum propagines ad vaginam pili accedere, antea posuimus, id quod nemo facile negabit, licet sensibus illud assequi nequeamus. Vidit quidem SACKELAIRE z), in Albinianis praeparatis corpuscula, ex foveolis cutis cum pilis radicibus evulsa, candida prorsus fuisse, cum tota cutis, ab injecta materia ceracea, rubicunda apparuerit, attamen & his partibus vasa vix denegare vellem, licet repleti & oculis spectanda subjici non possint. Longe enim subtiliora sunt & quae forte tandem in ipsum pilum abeunt. Itaque arteriosa vasa ex subtilissimis suis propaginibus in vaginam pili humorem dimittunt, qui in ejus nutritione ac perspiratione, per illum praestanda, absumitur, & eam ob causam subtilissimus & ab unguine nostro diversus esse videtur. Ipsa vero unguinis nostri secretio satis ostendit, aliquam quoque & forte spissiore hujus humoris partem in vaginae contextum cellulosum deponi, ibique inspissari, tandemque ad pili egressum ex cute & cuticula emergere. Nec dubitamus vasa venosa revehencia hic deprehendi, quae forte facilius illis, quae in poris cuticulae externae assumimus, & medicamentolas particulas, cuti inunctas, & superfluum liquidum copiam
resor-

z) In Dissert. de communibus corporis humani tegumentis,

Lugd. Bat. 1727. §. 7. p. 12.

resorbere atque ad massam humorum reducere valent. Humoris itaque cutem inungentis secretio in multis cum illa, quam in glandulis sebaceis celebrari statuunt, convenit, in utroque enim casu humor secretus tenuis in receptaculis haeret & inspissatur; attamen & pili sedes, & contextus cellulosus pilum cingens, longe aliam fabricam ostendunt, quam glandulae folliculosae, in internis corporis sedibus collocatae. Quod si vero quis miram hanc a nobis delineatam structuram nomine glandularum cutanearum insignire vellet, nihil quod regeramus habemus, quam quod notioni glandulae aliam prorsus & inconsuetam significationem adjungat.

§. XVI.

AN UNGUEN CUTANEUM SIT PINGUEDO?

Vagina pili, ut omnia experimenta ostendunt, tota ferme in pinguedine haeret, hinc quaestio moveri posset: an ipsa forte pinguedo transludet? Pinguedo, seu oleum animale, quod in cellulas secernitur, est liquor spissus, lubricus & inflammabilis, qui sola fortassis stasi in cellulis condensatur, a venis autem resorptus & ad humorum massam reductus, iterum resolvi & nutritioni corporis adaptari potest. Hujus in venas regressum, & circulus humorum continuus, & diversum augmentum & decrementum pinguedinis probant, sed an ex pinguedinis cellulis aliqua pars ad contextum tenuem cellulosum, pilum cingentem, deferri possit, difficulter admodum determinari potest; praesertim cum, ut supra jam monuimus, cognitum haecenus non sit, quomodo cuticulae processus circa pilum ducantur. Si enim cuticula ipsa inter contextum cellulosum vaginae & pinguedinem se interponeret, tunc pinguedinis transitus nulla ratione probari posset, qui tamen locum inveniret, si cuticula utrumque contextum non intercederet, sed in uno vel alte-

ro evanesceret. Priorem quidem structuram adesse, probabile mihi videtur, quae tamen, cum evidenter demonstrari non possit, ex phaenomenis tantum utriusque secretionis asseriti veritas colligenda est.

§. XVII.

COMPARATIO UNGVINIS CVM PINGVEDINE.

Hac in disquisitione BOERHAAVIUM si consulas, eum liquori, seu unguini hic secreto, pinguedinis vel olei nomen tribuere videmus. Ille enim a) pingue oleum capillatam capitis cutem ipsosque capillos inungere ait, & paulo post, pingue oleum ex glandulis supra faciem fundi, asserit. Princeps olei veri nota non ex eo tantum, quod lubricum sit, sed exinde potissimum, quod inflammabile deprehendatur, derivanda est. Hanc vero indolem de unguine nostro eam ob rationem in primis praedicare nequeo, quod lintea, quae sua natura flammam facile concipiunt, humore hocce copiose imbuta, illis satis diu resistunt, & non nisi aucto ignis gradu pedetentim fatiscant. Unguinosa praeter ea & lubrica indoles argumento infervire non potest, cum illa non oleo tantum & pinguedini, sed omnibus quoque mucilaginis adscribi possit, in liquoribus insuper salinis, v. c. in falso sic dicto oleo tartari per deliquium observetur. Neque sufficit guttulas subrotundas, oleo similes, corporibus politis, si cuti sudanti applicantur, adhaesisse, ut LEEUWENHOECKIUS auctor est b), hoc enim olei veri naturam non exprimit, quum quaevis fluidorum guttula, ob physicas liquorum

a) in Epist. ad RYSCHEM p. 7. 8. exhalantem vidit & depinxit. Epist. ph. fol. 43.

b) qui pingue linem per cutim

rum causas, sua sponte ad rotundam figuram obtinendam nitatur.

§. XVIII.

23

AN PINGVEDO PER CVTEM TRANSSUDET?

Nec hanc sententiam, de olei veri per cutem egressu, confirmat macies eorum, qui largius sudant, & in morbis, in primis acutis, cum copioso sudore vires amittunt. In his enim pinguedo venulis resorpta, per causas circulationis & sanguificationis resolvitur, & vel mediante perspiratione, vel unguini nostro admixta, relaxato praecipue cutis habitu, ita dissipatur, ut macilenta inde corpora evadant. Id quod sudor tempore cruditatis in febribus continuis excretus, declarat, quippe qui tenacior omnino est, quam sudor sani de reliquo corporis. Huc forte referri posset phaenomenon in vulgus notum, oves scilicet lana detonsa macilentas reddi: at enim vero pinguedinem ipsam in iis transudare non apparet, copiosior potius post tonsuram accedit perspiratio, quae plus dissipat, quam per alimenta additur. Experientia quidem confirmari dicunt, ipsam pinguedinem ex lana educi posse *c)*, sed an pro vera habenda sit pinguedine, maxime dubito, cum liquor per cutem e corpore eliminandus subtilioris omnino sit indolis, quam qui cum spissa pinguedine commutari queat. Pinguedo igitur, vi vitae & interno humorum impulsu, in contextum quidem cellulosum, sub cute reperiendum, deponi, sed excerni nullo modo potest. Quodsi etiam frictione & pressione, quae causae a viribus vitae non dependent, pinguedinis quandam speciem ex cutis ostioliis evocari posse concedamus, nullas tamen excernendi

c) De hac re differentem vid. *QVELMALTZIUM* in *Disf. de pin.* *guedine ejusque sede. Lipf. 1738*
§. 9. p. 14.

di hujus liquoris vias statui posse autumamus, quam poros
 vasis arteriosis continuos, & illos, quos in vaginis pilorum
 circa marginem conspeximus, num vero ex horum valorum
 24 indole & constitutione verae pinguedinis excretio declarari
 possit, nunquam mihi persuaderi patiar.

§. XIX.

VNGVEN CVTANEVM CVM SECRETO HVMORE EX GLAN-
 DVLS SEBACEIS COMPARATVR.

Monuimus superius §. XV. circa pili sedem eam depre-
 hendi fabricam, quae structuram glandularum folliculosa-
 rum seu sebacearum aemulari videatur, ita ut multi aucto-
 rum eas ibi vere adesse statuerint. Licet vero hanc, quam
 ponunt similitudinem, neutiquam concesserim, utriusque ta-
 men liquoris secreti comparisonem haud inutilem fore exi-
 stimamus. Glandulae sebaceae in iis potissimum locis posi-
 tae reperiuntur, ubi tenuis & perspirabilis humor partibus
 lubricandis non sufficit, ut in naribus, trachea, canali alimen-
 torum &c. In his enim, vel aeris transitus tenuiores vapo-
 res nimis cito abriperet, vel acriora corpora superficiem ear-
 um laederent, si tenui tantum humore inungerentur. Hu-
 mor itaque hic secretus, mucidus & lentescens a provida
 natura conficitur, qui laepe in statu praeternaturali nimium
 inspissatur & canalium parietibus sub specie tenacis pituitae
 adhaeret, ut in coryza & aliis morbis videmus. Nostrum
 vero unguen ad mucum hujus tenacioris spissitudinem nunquam
 accedit, sed lubricum semper magisque fluidum est, & tum
 demum in squamas cogitur, quando pulvis, corpori adspersus,
 in capillata potissimum capitis parte, nec non in aliis
 locis superficiei corporis adhaeret. In statu alias sano, &
 corpore sordibus destituto, cutem flexilem reddit, id quod
 a solo perspirante humore praestari nequit.

ram hujus liquoris penitus disquirimus, eum, ut omnes humores corporis nostri, saponaceae indolis esse inuenimus; ex salinis enim & oleosis particulis intime mistis & aqua solubilibus, prout vegetabilium mucilagines, constat, quo veri & genuini saponis natura absolvitur. Eorum tamen sententia, qui oleosam unguinis indolem assumunt, nihil inde ponderis accipit, cum oleosum quidem, magis tamen resolutum & in saponaceum humorem, redactum unguen nostrum esse asseramus.

§. XX.

HAEC FABRICA SECRETIONIS COPIOSORIS CAUSSA EST.

Ea vero, quam supra circa pilorum sedem demonstratam exhibuimus, fabrica, in causa est, ut ipsa non solum unguinis cutanei secretio, sed perspiratio quoque, per pilum perficienda, copiosior procedat. Quamvis autem omnem pilorum structuram pro rei dignitate non accurate factis explicare potuerimus, id tamen ex dictis colligi potest, humores subtiliores ad pilum deferri, ejusque nutritioni & perspirationi inservire, quod ipsum eorum incrementum & instituta cum plantis comparatio abunde docent. Pars pili cum bulbo in pinguedine haeret; ex profunda itaque hac sede humores perspirabiles allicit, ipsi praeter ea pilorum canales rigidiores sunt, quam qui a frigore externo constringantur: oclusis igitur reliquis perspirationis fontibus illa adhuc in pilis celebrari potest, quod, cum in structuram pilorum ulterius inquirere non possimus, ex solo forte corporum, pilis copiosis obditorum & frigus facile ferentium, phaenomeno conjicitur. Contextus insuper cellulofus, circa pilum vaginae in modum extensus, ob profundum pili situm majorem circumscribit ambitum, ut & inde unguinis cutanei

tanei separatio copiosior existat, licet non semper aequali quantitate excernatur.

26

§. XXI.

EXCRETIO VNGVINIS IN CVTE SECRETI.

Vnguinis enim nostri excretio in frigore longe parciore vel nulla est, dum constricta per illud cutis orificium, pilum inter & cuticulae procellum, in fundo foveolae statuendum, nimis arctum reddit, ut inde unguen, licet secretum, emergere tamen non possit. Ex his insimul patescit, cur in subitaneo frigore, glandulae sic dictae miliares, de quibus paulo post aeturi sumus, conspiciantur, aliis vero & iis in primis, qui sensibiliores sunt, a frigore cutis findatur, cum ea, quae cuti inungendae sufficiat, unguinis copia excerni nequeat. In homine sano, non sudante, haec excretio sensibus vix percipi potest, flexilis tantum modo cutis, de ea, effectus tanquam de causa, testatur: in summo vero, qui in febribus continuis, ardentibus in primis, corpus exsiccat calore, cuticula, licet nullae exortae sint pustulae, ob humoris nostri inungentis defectum, exsiccata & fissa desquamatur. Illo deinde tempore, quo corpora ex insensibili perspiratione sensim sensimque ad largiores disponuntur sudores, unguinis nostri excretio copiosior observatur: his enim ipsis motibus non tantum largior humorum copia ad superficiem corporis pellitur, sed cutis etiam & cuticula ita relaxantur, ut & pori patentiores fiant, & orificium vaginae, quae pilum circumit, relaxatum quasi & amplius redditum, evacuationi unguinis cutanei adaptetur. Corpora eorum, qui largiori sudore diffluunt, haecenus a nobis dicta confirmant, non nihil enim intumescunt & lubrico quasi humore inunguntur, in primis vero in hominibus

bus laxiori cute donatis & ex levi quapiam causa sudantibus, guttulas quasi oleosas & lubricum corporis habitum observamus.

§. XXII.

UNGUINIS EXCRETIO VBI MULTI PILI.

Quoniam vero, ut ex his omnibus sua sponte elici potest, multum ibi unguinosi liquoris fecernitur, ubi copiosi sunt pili, illae nunc partes a nobis perlustrandae sunt, in quibus fere semper secretio hujus liquoris perficitur. Capitis pars capillata, quae densis & forte altius inhaerentibus pilis obsita est, mucido semper & unguinoso humore madet, qui caput ipsum a frigore defendit, pilos longius crescentes inungit & a siccitate praeservat. Formantur in ea furfuraceae illae squamae, quae hunc excretum liquorem, inter densos pilos difficulter perspirantem, tam arcte compactum sistunt, ut perspiratione tandem per crustam hanc cohibita, morbos varios inducant. Nec tota faciei superficies a pilis libera est, licet non ubique densi & longi copiosique excrescant, inde est, quod hominum facile sudantium, in primis debiliorum, facies unguinoso humore madida deprehendatur. Nec deficiunt copiosi pili, sed parvi & vix conspicui, in auricula, quae eo magis lubricante indiget humore, quo saepius ab irruente exsiccat aëre. In his quoque locis, in quibus frequentior timendus est attritus, ad axillas nimirum, pudenda & anum unguinosus humor copiosus exsudat: pili enim densi & saepius satis rigidi, ibi reperiendi, excitatam per motum frictionem molestam redderent, nisi continuum unguinosi hujus liquoris profluvium has noxas averteret. Brachia, femora & crura in hominibus robustis, pilis saepe satis conspicuis, ob-
sita sunt, eos tamen magis in pectore & abdomine, quam in dorso

28 dorso collocatos videmus. Vbi vero pilos deprehendimus, unguen quoque cutaneum provenire observamus, quo non tantum cutis, sed etiam ipsi pili inungantur flexilesque redantur.

§. XXIII.

AN VNGVINOSA SECRETIO VBI NVLLI PILI?

Hic vero quaedam adhuc occurrit dubitatio, difficulter discutienda: An nimirum unguinis secretio illis celebretur in locis, ubi nulli pili conspiciuntur. Vola manus & planta pedis hic potissimum in censum veniunt. Nonnulla quidem animalia, ut leporinum genus, plantam pedis pilosam habent, plurima tamen eorum, etsi pilosa, & de quo nobis potissimum sermo est, homo, nullos, vel certe nullo experimento cognitos pilos in planta & vola ostendunt. Cum vero iis insudantibus unguinosus quoque mador in his praecipue partibus observetur, aut pilos, ut in reliquis partibus, adesse, aut fabricam singularem, absente pilo, similem secretionem praeflare necesse est. Vtraque sententia a vero non prorsus abesse videtur, quamvis, cuinam assentiri debeamus, determinari non possit, cum densa in his partibus cuticula, aut pilos non admittat, aut, licet in vagina haereant, obsit, quo minus longius excrescant. Exinde tamen insimul patet, ipsam cuticulae densitatem & majorem crassitiem, unguinis, quod in vola manus observamus, & quod in imbecillis & phthisicis saepe cum sudoribus, a debilitate ortis, exprimitur, in robustioribus excretionem valdopere impedire. Si enim accurate attendimus, in illis locis ubi cuticula prorsus induit, nulla hujus humoris excretio observatur, licet illa in plucis copiosa adhuc esse videatur. Varia quidem, hujus rei explicandae caussa, instituimus experimenta, quae tamen ob

niām cutis densitatem felici caruere successu. Dubiam itaque hanc rem relinquimus, usque dum meliorem certio-²⁹ remque his detegendis viam inueniamus *d*).

§. XXIV.

GLANDVLAE MILIARES DISQVIRVNTVR.

In sudante vel optime perspirante corpore, sia subitaneo refrigerio materia exhalans reprimatur, cuticula, exsurgentibus circa pilos tuberculis, milii granis similibus, impletur, id quod vulgo, cutem anserinam eleuari, dicunt. Hoc vero, quod glandulis miliaribus statuendis ansam dedit phaenomenon, ex haecenus dictis optime declarari potest. Frigore enim admissio superficies cutis constringitur, humorum vero impulsus, qui versus pili vaginam major est, in eandem plus materiae secernendae ingerit: sed cum cutis, dum stringitur, non permittat, ut ea pilum inter & vaginam exfudet, ad tempus stagnat & colligitur, donec calore & frictione accidentibus, perspiratio restituatur & cute constricta, nunc paululum laxata, unguinis cutanei excretio iterum procedat. Non igitur opus est, ut in hoc phaenomeno explicando, peculiariora corpuscula & distinctas glandulas accersamus, cum stagnans tantum modo humor cutem eleuet & miliaria tubercula prodat. Id, quod eo magis veritati accedere videtur, cum ex obstructione tali nulla oriantur incommoda, quae certe, si in glanduloso & densiori contextu humores adeo repentino motu cogentur, extimescenda forent.

§. XXV.

d) Conf. the Philosophical Transactions abridged. by JOHN LOWTHROP. Vol. III. p. 9 & 10. Tab. I. Vbi pori cutanei in primis in vobis la manus patentiores a GREWIO describuntur, qui forte pilorum & vaginarum defectum compensare videntur.

VERMICVLI IN CVTE EXAMINANTVR.

Restat, ut de sic dictis, in cute nidulantibus, vermiculis quaedam commemoremus. Comedones quidem in hac nostra tractatione locum postularent, quos tamen, cum aliorum asserta incerta esse videantur, ipse vero experientia destituar, in praesenti intactos relinquam, de illa tantum materia unguinosa dicturus, quae sub flavescentis vermiculi, capite nigro instructi, specie ex cute exprimitur e). In cute scilicet faciei, pectoris & brachiorum quorundam hominum, punctula nigra occurrunt, quae in ea pruritus excitant, in primis si copiosiora inveniuntur; si cutis eo in loco quodam modo complicata comprimitur, punctum illud nigrum non tantum emergit, sed unguinosa quoque, teretem vermiculum mentiens, exprimitur materia, cujus quasi caput illud nigrum exhibet. Hoc cum in illis locis potissimum conspiciatur, ubi pili positi inveniuntur, prorsus a vero non alienum est, hic quoque pilos adfuisse, qui ob depravatos humores, in vagina contentos, non amplius nutriti, sed attritu frequentiori destructi fuerunt, ita ut vagina vel contextus cellulofus, circa pilum olim obvius, relictus adhuc sit, qui spissum humorem, sub forma vermiculi exprimendum, collegit. Quae etiam de causa minime suadendum est, ut hi vermiculi saepius & vi quadam adhibita exprimantur, puncto tantum nigro, ut operculo, remoto, cutis leviter fricanda est, ut materia collecta sensim sensimque exeat & talis folliculus formatus, vel unguinosum humorem, naturali magis accedentem, nec coactum & acrem exhibeat, vel prorsus aboleatur & concresecat. Novum enim pilum ex loco sic destructo

H₃

iterum

e) BOERHAAVIUS Epist. cit. q. 9. КААW de perspiratione p. 231.

iterum progerminasse, nondum cognovi, licet illud fieri posse facile concesserim. Lubenter itaque largior, esse in cute cava quaedam minima, quae orificio majora deprehendantur, licet illa in statu sano non adsint: inde tamen nequam concludo, hanc fabricam glandulis folliculosis sive sebaceis, in aliis partibus visis, similem esse.

§. XXVI.

CONCLUSIO.

Secretionem itaque humoris cutem inungentis, ex anatomicis & physiologicis principiis deductam, dedimus, quae, ad statum insimul morbosum applicata, & amplior & utilior forte extitisset, cum exanthematum & purpurae in primis natura, nec non morbi, pilorum sedem occupantes, largam nobis differendi exhibeant occasionem: sed pedem hic figimus, ex paucis enim, post accuratam admirandae hujus fabricae disquisitionem, institutis observationibus, res ardui per se momenti digne satis illustrari & morborum medelae accommodari non potest.





Fig. I.

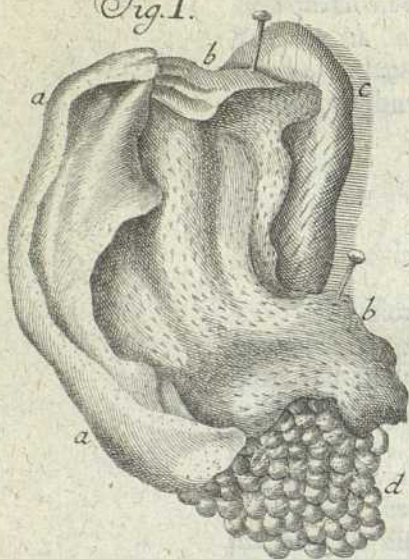

Fig. II.

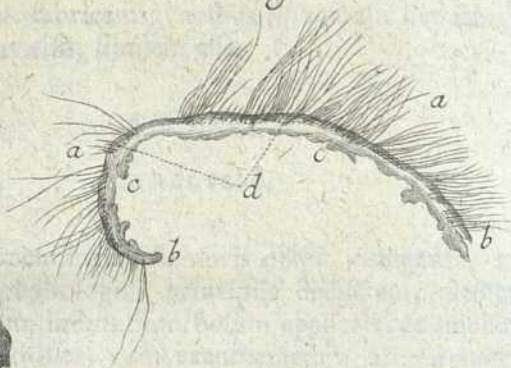

Fig. III.

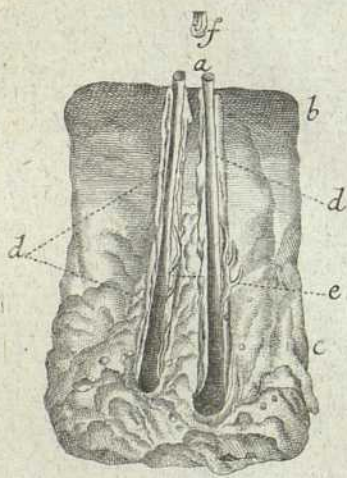
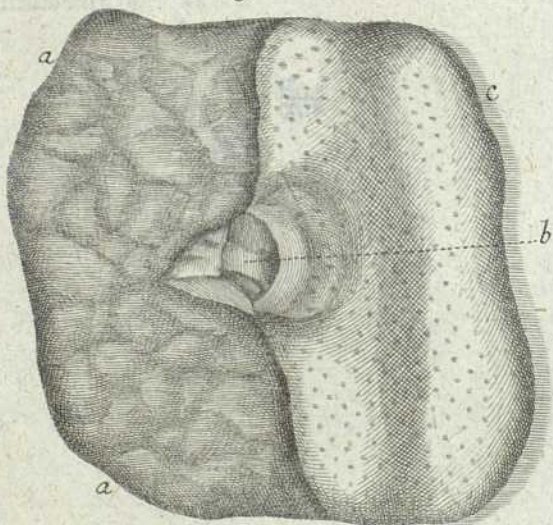

Fig. IV.



ICONVM EXPLICATIO.

1. Auris externa, a cujus posteriore parte cuticula separata & reclinata fuit.
 - a. Pars posterior, cutem nudam sistens, punctulis ceu vestigiis sedis pilorum conspicuam.
 - b. Cuticula reclinata, vaginulis, quibus radices pilorum investiuntur, obsita.
 - c. Pars cutis ad tempora cum pilis in vero situ.
 - d. Pars glandulae parotidis.
2. Segmentum cutis, quod pilorum situm in cute & pinguedine substrata declarat.
 - a a. Pili ex superficie tegumentorum eminentes.
 - b b. Cutis densior compages.
 - c c. Pinguedo pilorum radices suscipiens.
 - d. Radices pilorum in pinguedine positi, bulbis ut plurimum in unum latus flexis.
3. Segmentum tegumentorum minimum, binos pilos comprehendens, per microscopium visum.
 - a. Pars pilorum extra cutem eminentes.
 - b. Cutis densioris pars.
 - b. Pinguedo sub cute posita.
 - d. Vagina pili, sive contextus cellulofus peculiaris, circa pilum ductus.
 - e. Fibrae e pilis secedentes.
 - f. Particula, microscopio visa, naturali magnitudine.
4. Pars pinguedinis cum cute reclinata ex mamma muliebri.
 - a. Pinguedo, cujus contextus cellulofus areolas majores exprimit.
 - b. Papillae sedes in pinguedine.
 - c. Cutis reclinata cum foveolis, in quas pinguedinis monticuli elevati inseruntur.

* * * *
* * *

DISSERTATIO MEDICA INAUGVRALIS
DE
OCVLO HVMANO,
QVAM

PRO GRADV DOCTORATVS
PVBLICO ATQVE SOLEMNI EXAMINI

SVEMITTIT

IOANNES PETRVS LOBE',
ELVRGO - GELVVS.

Ad diem 6. Iulii 1742.

Lugduni Batavorum.

DISSERTATIO MEDICA INAVGURALIS

DE

OCULO HUMANO.

QUAM

PRO GRADU DOCTORATUS

PUBLICO AUCTOR SOCIETATIS EXAMINIS

INSTITIT

IOHANNES PETRVS LOBE

PHYSICVS ET CHIRV

AD USUM SCLEROTICIS

LEIPZIG, BARNHARTI

Tom. III. Pars II.



5

DISSERTATIO MEDICA INAUGVRALIS,

DE

OCVLO HVMANO.

§. I.

Quanta quidem & quam varia in iisdem diverforum animalium organis differentia sit nihil fere melius docet ac optici instrumenti examen: Qui enim oculorum numerum saltem considerat, hominem (qui omnia inter animantia perfectissimus est) duobus tantummodo, araneas plurimas sex, mulcas vero centenis oculis, conico tubo ad nervum opticum decurrentibus, superbire mirabitur. Neque horum situs in omnibus idem est, homo enim & plurima animalia eos in ossea orbita cranio quasi insculpta latentes, limaces oculos cornibus, quae extendere & contrahere possunt, insidentes habent. Qui vero globi structuram in homine aliisque animalibus perlostrat, humorem aqueum in hominum, plurimumque, quae in aere degunt, animantium oculis inveniendum frustra in piscibus

I 2

quae-

quaeret. Imo quantopere in diversis variat uvea, quae in homine plana; in ranis globosa pellicula est, cujus foramen medium (pupilla) in aliis rotundum, in aliis ovale, vel oblongum existit. Quanta autem ratione duritiei & cohaesio- nis in crySTALLINA variorum animalium ipsorumque hominum lente differentia sit observationes monstrant; immo globo- sam hujus figuram in piscibus vel serpentibus visam, in ho- mine & pluribus aliis animalibus non obtinere quis a priori diceret? Neque etiam vitreus humor in omnibus sibi similis est, in homine enim, fele & aliis animalibus magna satis copia observatur, in lacertis, & lingulacis parvus admodum (si non omnino desideratur) existit. Verum stupendas por- ro varietates, quae in nervo optico, palpebris, membranis & aliis partibus occurrunt enumerare supersedeo, quia prae- terquam quod non volumen sed specimen tantummodo con- 6 scribendum est, a scopo meo recederem.

§. 2. *Oculus humanus est illa pars corporis organica, quae verum visus instrumentum continet, servat, atque pro- venientes ex objectis illuminatis affectuosos organum radios (quae affectio ut visus oriatur postea cum cerebro communi- cari debet) in illud incidant, cogit: cum vero ad hujus cogni- tionem ambientium partium scientia simul requiratur has eti- am describere lubet: Incipiam igitur ab orbitis, quia hae & oculi globum & quaecunque ad eum pertinent recipiant vel firmant,*

§. 3. *Orbitae, maxima capitis foramina sunt duae magnae fossae, in anteriore & medio ut plurimum cranio loca- tae, a parte inferiore & exteriori in figuram conoideam vergen- tes; basi subrotunda & inaequali ad anteriora, apice autem per- forato posteriora spectantes; in interna superficie varios fi- nus habentes; parte, qua nasum spectant, satis parallelae; dura*

dura matre, ut periosleo, intus obductae; variis foraminibus perforatae; singulae ex septem ossibus constantes, frontali nempe, multiformi, maxillari superiore, palatino, plano, unguis, & jugali; oculorum, partiumque ad eos pertinentium commoda, tuta, firma domicilia, fulcra.

§. 4. Quodlibet *ossis frontis* latus parte anteriore, inferiore, & exteriore habens eminentiam firmam, arcuatam, ad nasum obtusam, versus tempora acutiorem, *supercilium* dicunt, orbitae supernum omnino & lateralem marginem pro parte format; inde retrorsum intra orbitam procedens, lamina dura, aequali, concava, lacunar ejus maxima pro parte constituit; quae lamina ad fissuram ossis cribriformis in duas divisa inferiorem suam partem ad orbitam dimittit, & ejus ope lacunar ab ea parte absolvens plurimum ad orbitae latus internum facit.

§. 5. Multum quoque ad orbitam confert *os multiforme*, portione enim ima & *exteriore* processus sui tenuis absolvit eam orbitae partem quae circa opticum nervum est; at majorem ejus portionem facit progressus lateralis, quum hic a basi progrediens antrorsum, ad os jugale, cui adnectitur, extendatur, seque interferens ossi frontis, & squamoso, duas superficies relinquit, externam, qua tempus, internam, qua orbitale cavum spectat, estque ea superficies plana satis & laevigata, fere quadrata, magnam lateris orbitae externi partem versus posteriora constituens.

§. 6. Ad crassiolem supercilii partem applicatur processus *ossis maxillaris superioris*, qui inde procedens ad os jugale, cui adhaerescit firmiter, format orbitae marginem internum, hic maximam partem cum osse unguis cohaeret; supra sinum porro os hoc maxillare extendit laminam tenuem,

&, qua parte orbitam spectat, satis latam, extensam, laevam, planam, plerumque aequabilem, ad posteriora conjunctam ossi palatino, a margine interno os planum & unguis recipiens; fundi orbitae sistit partem maximam.

§. 7. Mirifice itidem exiguam sui portionem oculorum orbitae praebet *os palati*: hoc enim superiore longissimi sui processus parte aequabili, ex transverso sinuata, laevi, in priora acclivi & latescente pervenit ad oculi cavum, spatio- lumque ibi relictum accurate implet, jungens se parte prio- re ossi maxillari superiori, postica, basi ossis sphaenoidis, su- periore ossi plano, interiore, cavernoso: ossea haec parti- cula aliquando in L. V. amaurosin facit, cum nempe, carie exesa, nervum opticum ibi decurrentem, afficit.

§. 8. A superioribus intra nasum se dimittens *os ca- vernosum*, directe cum orbitae cavo communicaret, nisi praevidisset natura, illi ab ea parte adplicans laminam poli- tam, fere quadrangulam, duram, prae tenuitate pellucidam, leviter cavatam, *os planum* vocant; quod parte superiore os- si frontis, anteriore, unguis, inferiore palati & maxillae superioris, posteriore, multiformi se nectens, multum de interiore orbitae latere versus posteriora perficit.

§. 9. In cantho oculi majore invenitur ossiculum non valde magnum, tenue, utrumque planum, sat forte; *os unguis* audit; hoc ab ea parte spatium, inter ossa planum, frontale, & processum superiorem maxillae superioris, qui- bus nectitur, implens, orbitale cavum format, idque a na- rium cavitate separat; affixum est a parte posteriore ossi eth- moideo; sinum habet insignem priora versus, in canalem nasalem, (de quo post) ducentem: Non desunt, qui hoc ossi- culum pro parte ossis cribriformis, neutiquam pro singulari habent.

§. 10. Remanet tandem inter os maxillare superius, frontis & multiforme a latere orbitae exteriori & inferiori spatium, utcunque triangulare, latis amplum, quod implet *os jugale*; hoc etenim ab exterioribus adfixum ossi maxillari superiori, ab eo procedit margine crasso, seque incurvans adplicatur ossi frontis ad caudam supercilii (§. 4.) emittens porro ab indicato margine, intra orbitam, laminam tenuem, incurvamque, jungitur laterali ossis multiformis processui (§. 5.) a superioribus, laminaeque ossis maxillaris ab inferioribus (§. 6.). Sic omnis orbitae cavitas perficitur.

§. 11. Foramina autem inter haec ossa, & in illis inveniuntur varia, (§. 3.) diversimode posita, horum tria apicem orbitae cujusvis perforant, ut ex calvariae cavo vasa & nervos, de quibus inferius, intra orbitam transmitterent. Alia iterum aliis usibus destinata in interna ejus circumferentia reperiuntur.

§. 12. *Primum par foraminum* basin inter & tenues ossis multiformis processus satis magnum est, utcunque rotundum, nervos opticos, & diverticulo quodam, arteriolas ab internis carotidibus provenientes transmittit, *opicum* vocari potest. Cur autem illud diverticulum in hoc foramine? Patet ratio, ne sc. arteria nervo, vel nervus arteriae impedimento foret ALBINUS, a).

§. 13. *Par secundum* commune est ossi multiformi, & frontis, orbiculato enim insignique principio ad latera bases ossis multiformis incipit, sensimque tenues inter & laterales dicti ossis processus in rimam angustatam ad os frontis terminatur; per hoc praeter nervorum paria tertium, quartum, quinti ramum primum, sextum, durae matris
por-

a) De ossibus §. 57.

portio cum arteriis quibusdam & venis transit. (Idem ibidem §. 58.)

§. 14. Mox pone secundum invenitur *tertium par*, ossi multiformi proprium, parvum, fere rotundum, non longe a sella equina incipiens, in priorem partem nonnihil extrorsum procedit, per hoc ramus paris nervorum quinti secundus e calvariae cavo egreditur *b*).

§. 15. Sunt autem in orbitae cavo alia foramina satis notabilia: Primum quidem & maximum patet rimae ad instar in fundo cujuslibet orbitae versus externum latus; fissura orbitalis inferior, vel spheno maxillaris dicta WINSLOW *c*); magnum est, longum, inaequale, a posterioribus incipiens ac ossa inter maxillare superius, planumque ab una, multiforme ab altera parte procedens, ad os jugale terminatur: transit per hoc cum vasis quibusdam & nervis portio durae matris, postquam orbitae perostium facta est.

§. 16. A latere hujus rimae est canalis, qui in parte superiore & postica ossis maxillaris superioris infra orbitam patet, ut plurimum per dimidiam partem apertus, saepe tenui officulo tectus in integrum, tandem versus priora declivis per superiorem & anteriorem maxillae superioris partem transiens ad genam infra orbitale cavum patet, foramenque suborbitale audit; decursu in variis variat, aliquando enim recte aliquando minus recte procedit, in plurimis hoc foramen unum est, aliquando duplex WINSLOW *d*). Per hunc canalem una cum vasculis deducitur ramus a secundo, paris nervorum quinti, ramo oriundus.

§. 17.

b) Idem lib. cit. §. 59.

d] *Traité des nerfs* §. 47.

c] *Traité des os secs* §. 233.

§. 17. Datur porro in angulo majori foramen, penam anserinam capiens, canalis nasalis principium. Superior hujus pars est tantum semi canalis, vel sinus, ab osse unguis, & superioris maxillae processu nasali formatus, ibi namque cavata sunt haec ossa, ex hoc in canalem perfectum abit, prius dictis ossibus communem, dein maxillae superiori proprium, in quo, recte satis retrorsum paulo & extrorsum descendens ore magno & ovali sub priore ossis spongiosi parte, intra nares patet; saccum lacrumalem recipit.

§. 18. Memorabile non minus est foramen, quod incipit extus in osse frontali, ubi supercilium, & non procul a naso, in orbitae lacunari apertum est, breve satis & angustum. Mire circa hoc foramen ludit natura, nunc enim in qualibet orbita est integrum, nunc in una perfectum, in altera duntaxat sinuatum, aliquando in quavis orbita observatur tantum sinus, saepe in uno vel altero latere deficit, haud raro duo vel tria inveniuntur; nota autem, quod, ubi dimidiatum hoc foramen est, natura, ligamento opposito, illud perfectum faciat, ad sustinenda vascula & nervulos a ramo primi nervorum quinti paris rami superiore oriundos, quae hoc foramen emittit; WINSLOW e).

§. 19. Sunt denique varia sed exigua quaedam, in orbitali cavo, foraminula, plura vero pauciora, quae fibrillam nerveam, vel vasculum abducunt vel adducunt, cujusmodi bina plerumque in interno orbitarum latere, commissuram inter ossis plani & frontalis inveniuntur, ac in calvariae cavo patent, ubi vascula quaedam, & ramulum secundum, a ramo nervorum quinti paris primo oriundum transmittunt, qui reflexus ad nares abit.

§. 20.

e) Ibidem §. 35.

Tom. VII. Pars II.

K

§. 20. Ossa haec (§. 4-11.) utut pulchre conjuncta, in tantum tamen polita non sunt, quin quasdam ob eminentias & cavitates mollibus intra ponendis partibus noxam ferrent, hinc ea summo artificio obduxit sagacissimus rerum Arbitrator, membrana tenui, polita, sensili, fibrosa, periostei officio fungente, a dura matre orta, cum pericranio communicante: Via autem, per quam orbitam intrat, est duplex: ubi enim dura mater, calvariam intus vestiens, ad foramen optici nervi pervenit, circum marginem illius reflexa, orbitam intrat, ejusque periosteum facit, mutata tamen natura, fit nempe tenuior, quoniam in ipso foramine simul propaginem 10 optico nervo addat, adeoque in duas dividatur portiones, quarum una vaginam optico, altera periosteum orbitae fitit, una cum portione per foramen orbitale secundum, (§. 13.) ut vasa & nervulos in transitu comitetur, ingrediente, quacum se jungit, & totum oculi cavum obducit. Communicat orbitae periostrium cum periosteo baseos cranii per fissuram magnam in orbitae fundo patentem (§. 15.) ex qua ejus portio exit, se pericranio intermiscens; Vbi autem ad orbitae marginem pervenit, obviam habet periosteum faciei, quacum ad superiorem ejus partem format ligamentum latum, sicut & ad partem inferiorem, quod minus latum est; *haec ligamenta palpebrarum vocantur WINSLOW f).*

§. 21. Haftenus autem dicta adulatorum orbitis applicentur, quum in foetu res alio prorsus modo se habeat; quanta enim in his ratione figurae, molis, duricie & crassitudinis ossium sit differentia, ex introspectis CL. ALBINI ossium foetus humani iconibus liquet facile g): Frustra quoque tam firmam enumeratum ossium in foetu ac in adulto quis quaereret conjunctionem, quum ea tantum laxa sit, & merito,

rito, ut enim totum corpus, sic oculus, sic orbitae in majus volumen excrefcere debebant.

§. 22. Vfus orbitalium, qui (§. 3.) aliquo modo jam indicatus, hic, ut fervetur ordo memoratus, in fine demum conspicuus exiftet, eft 1^o. Nervum opticum, oculi globum, mufculos, pinguedinem, glandulam & carunculam lacrymalem, vafa arteriofa, venofa, nervofa recipere. 2^o. Omnia haec contenta ab anteriore, praefertim laterali & pofteriore parte a quibuslibet, quovis modo, laedentibus defendere. 3^o. Mufculis oculi globum moventibus punctum fixum praebere. 4^o. Per foramina, quibus inftitutae funt, vafis & nervis ad oculum partesque ei circumjacentes tendentibus viam concedere. 5^o. Partes oculo ab anterioribus multum profpicientes firmare. Hisce de orbitalium ftuctura & ufu praemiffis partes quas continent, & quidem primo nervos opticos examinemus.

§. 23. Secundum nervorum par ex cerebro oriundum, *opticos* vel *visorios*, quoniam vifui tantum inferviunt, vifusque fine his non fit, Anatomici & Physiologi univerfaliter vocaverunt, de loco autem & modo quibus oriuntur non omnes conveniunt aequae; funt enim qui a pofteriori & inferiori cerebri parte eos oriri dicunt veluti FABRICIUS ab AQUAPENDENTE; *h*) WILLISIUS *i*) vero generaliter pone corpora ftriata ex thalamis nervorum opticorum originem iis adferibit; quae defcriptio juxta RIDLEYUM *k*), in quadrupedibus accuratior eft quam in hominibus, in quibus corpora ftriata magna ex parte poftita funt ad exteriora thalamorum nervorum opticorum, quum in quadrupedibus dicti thalami

to-

h) Pag. 193. Colum. II.

k) Anatom. Cerebri cap. XVI.

i) in nervorum defcriptione & ufu p. 142.
pag. 75. Col. 1.

totaliter iuxta corpora striata existant; VIEUSSENIUS autem hos ex diversis partibus oriri putat. Quod tamen ex illis partibus medullae oblongatae, quas thalamos nervorum opticorum dicunt, ortum trahant veritati maxime congruum videtur. Ad quemlibet horum nervorum ex pari tertio & quinto accedunt fibrillae, eos amplectentes RIDLEY 1): quae se contrahendo vel dilatando visui quid praestare posse verosimile non est, ejusmodi enim viribus donatae non videntur, quum nervosae sint, non vero musculares.

§. 24. Orti eo modo nervi sub cerebro paulum inferiora & anteriora versus, continua ad se invicem inclinatione procedunt, donec ante glandulam pituitariam sub infundibulo accurate coeant; non ita SPIGELIUS *m*, qui dicit; eos in suo exortu uniri, quod in cane, non vero in hominibus obtinet GOD. BIDLOO *n*). Quomodo autem fibrillae eorum in hoc concursu se habeant ob summam earum subtilitatem & mollietiam explicatu difficile fit; nunc enim stricta & vera unione secum conjunctae apparent; nunc perfecte nunc leviter, tantum una alteri adhaerescere videtur; aliquando sibi invicem intertextae conspiciuntur; summa adeoque hic patet obscuritas: Putarem tamen, fibrillas unius nervi, quocumque jungantur modo, ab alterius nervi fibrillis distinctas manere; observavit enim SANTOKINUS in cadavere hominis, qui vivens uno tantum videbat oculo, altero coecus, fibrillas alias nigras, alias debito colore donatas, quae quidem nigrae ad coecum, albentes ad sanum oculum tendebant; perfecta igitur (in isto saltem cadavere) fibrillarum utriusque nervi distinctio mansit. VESALIUS mulierem quoque dissectam, cui dexter oculus ab ineunte aetate emarcuerat,

1) Lib. & cap. cit. p. 143.

m] Lib. X. de corporis humani fabrica.

n] in observ. de oculis & visu variorum animalium.

rat, sinistro interim integerrimo; in hac dexter nervus opti-
 12 cus toto suo progressu longe tenuior sinistro videbatur, non
 solum extra calvariam, verum in exortu quoque, & in dex-
 tra congressus nervorum sede. An autem si nervi utriusque
 fibrillae confunderentur inter se, confusio in visu oriretur?
 probabile est.

§. 25. Aliquando, quod mirum, absque ullo coalitu, sed omnino separati ab ortu ad oculi globum usque processisse hi nervi visi sunt; quemadmodum ex VESALIO, AQUAPENDENTE, VALVERDA allegat CL. HOVIUS o). Idem in variis hominibus observatum esse prodit DIEMERBROEK p), quod ut plurimum etiam obtinet in illis animalibus, quorum oculi magis lateraliter locati sunt, & in oppositam vergunt plagam, veluti in avibus plerisque cognitis; observatur tamen de *chamaeleonte*, quod opticos nervos, ut homo, habeat conjunctos, licet oculi ipsius in temporibus locati, contrariam omnino plagam respiciant. Non autem ex hoc nervorum coalitu explicari potest, cur homo duobus oculis unicum tantum videat objectum, quum in utroque oculo ejusdem objecti imago depingatur? Si enim ab eo penderet, cur is, in quo nervorum horum coalitus observatus non est, unum tantum duobus oculis vidit objectum? & quare unum tantum sonum audimus, cum tamen certum sit, sonum ambas aures percutere? non quidem ex similitudine duarum chordarum musicarum aequalium, aequaliterque tensarum cum nervis haec quaestio solvitur; verissimum quidem est chordas tales percussas consonantem edere sonum, sed quomodo & ubi talis tensio obtineret in nostris nervis, cum mol-

o) In tractatu de circulari humorum motu p. m. 53.

p) In Anatom, Lib. III. c. 16.

molles sint laxique? contrarium docet res ipsa; melius ad dictam quaestionem sic responderi posset: quod, ut si tangimus unum corpus duabus manibus, illud non duplex sed simplex esse mens detegat experientia, ita eam eodem modo de corpore ambobus oculis adspecto iudicare longo usu certum est, est enim visus tactus species.

§. 26. Vbi nunc coaluerunt hi nervi, truncum quasi constituunt latiore, ex quo deinceps ad obtusum angulum exeant, donec divergendo ad illud ossis sphaenoidis foramen, quod *opticum* (§. 12.) appellavimus accedant, una cum membranis involventibus, nunc examinandis.

§. 27. Statim ab exortu omnes hujus nervi fibrillae secum invicem necluntur membrana subtilissima, cellulosae aliarum partium simili, quae collectas eas etiam ambit; num sit ipsa arachnoidea, nec ne, non determino: hoc modo paululum progressi vaginam accipiunt tenuem, a membrana, quam *piam matrem* dicunt, oriundam; cum autem ad opticum foramen pervenerunt, alia ad eos accedit vagina, ortum a dura matre ducens, miro satis artificio; illa enim periorstei loco calvariam intus vestiens (§. 20.) se circa foraminum opticorum margines flectit, atque transeuntibus simul nervis propaginem largitur, qua vestiti ad oculi globum accedere, cum eo conjungi, & pressionibus externis utcumque resistere possunt.

§. 28. Quoniam nervos hos de medulla oblongata ortum ducere, & ei ideo quoad substantiam similes esse, supra ostendi (§. 23.) illos nunc missos facere possem, si non quaestio celebris de poro optico examinanda foret. Cum acutissimo cultro tenuis portiuncula transverse de nervo secatur, innumera in conspectum veniunt foramiuula, inter quae maximum est, quod in medio nervo deprehenditur & ab

ab EUSTACHIO q), expressum plurimi putant, qui tamen iis figuris foramen quod in posteriori scleroticae parte conspicuum est ostendisse videtur (§. 31.); Hoc *porum opticum* vocaverunt veteres, ut GALENVS aliique, quoniam in morte naturali extinctis nec admodum plethoricis, vacuum fere semper reperitur; Quid autem ille porus est, quid caetera foraminula? nil nisi vasa arteriosa & venosa, inter quae medio loco eminent unum majus quod porum vocant; demonstratur 1^o. quia in strangulatorum & plethoricorum cadaveribus turgentia sanguine reperta saepe fuerunt, nec mirum, oriuntur enim nervi a medulla, quam vasculis scatere sectio recentis encephali docet, quidni ergo una cum fibrillis vasa medullae in nervos protracta esse possent, praeterea plurima vascula ad nervos in decursu accedunt, eorum substantiam intrantes; haec autem 2^o. injectione (quae vasa nova non format) ulterius probantur; si enim feliciter facta sit, continuatio vasorum minimorum in medulla oblongata & nervis videri potest, simulque aliorum vasculorum in nervos introitus patet: Liquet igitur ex dictis, plurima, quae veteres de poro hoc dixerunt, erronea esse; neque latet, cur nonnunquam in plethorico oborta amaurosis sola venae sectione cito curetur; & denuo, cur instante haemorrhagia naturali aequae ac praeternaturali visus utcunque soleat obfusari?

§. 29. Pergamus jam ad ipsum oculi globum, cujus partes in contentas & continentas ordinis causa dispesco, per contentas humores, per continentas membranas, seu tunicas intelligens; tunicarum autem aliae praesertim globi loculum
 14 formant, sicut sclerotica tota, choroides, retina; aliae accessoriae sunt, ut albuginea sive adnata; aliae tandem capsulares, veluti vitrea & crystallina; quum vero humorem vitreum

treum & crystallinum aqueus fluiditate multum superet, in magis minusve consistentes facile dividuntur.

§. 30. Tunicarum quae globi oculi folliculum faciunt prima est *sclerotica*, haec & ab aliis *sicca*, vi vocis, dicitur; nec desunt, qui eam, *corneam* appellantes in opacam distinxerunt & translucentem; veteres quum videbant nervum opticum ex duabus membranis a meningibus originem ducentibus constantem, intine satis cum globo oculi conjunctum, & simul in oculi globo duas magis constantes tunicas, unam vero mollem, retinam, inveniebant, eum in oculi bulbum se expandere crediderunt, verum eo modo, ut scleroticam ab exteriori, choroidem ab interiori tunica, retinam vero a nervi medulla procedere dixerint; ita jam sensit GALLENUS, addens ea tamen: *haec mentis potius, quam corporis oculis videri*, ita & hodie dum sentiunt plurimi; rei autem veritatem docebunt sequentia.

§. 31. Est enim sclerotica striete dicta membrana albicans, satis densa, per se stabilis a parte posteriori magis, ab anteriore minus crassa, ex variis lamellis sibi invicem appositis conflata, sphaericum fere folliculum faciens, qui cum plenus est, durus & tensus apparet, (hanc scleroticam veram vel striete dictam nomino) extrinsecus fortiter adhaerentem habet duram meningem a nervo optico secedentem, nam ubi ad scleroticae verae posticam partem nervus opticus pervenit, medullaris ejus substantia crassitie caeteroquin satis conspicua summo opere & subito extenuatur, in tenerimum, obtuso mucrone, filum abit, qui cum arteria & vena comite per exiguum, minimam duntaxat aciculam transmittens, foramen r), quo sclerotica vera quasi perforata est, trans-

tus

r) EUSTACHIUS in Fig. ult. Tab. XL.

tus simul cum pia matre ad interiora procedit, dura matre interim scleroticæ externam superficiem ambiente, quæ omnia in recenti oculo, si secundum artem tractetur, clarissime apparent; hoc autem argumentum, licet sufficienter demonstret scleroticam strictè dictam membranam esse a dura matre omnino distinguendam, non tamen unicum est; idem enim docet examinata ejus substantia, quæ singularis sane, & ab aliis membranis, tunicis, vaginis vel tendinibus omnidote discrepat; artificiosa ulterius manu duræ meningis portio a sclerotica præsertim ad partem posteriorem separari potest; imo notabilis ejus crassities, quæ vaginae illius expansionem longe superat pro distinctione militare videtur.

§. 32. Hactenus autem scleroticam ut duram, stabilem, opacam (§. præc.) consideravimus; sed quia oculorum ope objecta adspicere debebat homo, via ingredientibus lucis radiis daretur necesse erat, hinc scleroticæ, parti anteriori fenestra, quam *corneam* dicunt, concessa est; oritur hæc a sclerotica vera, quæ in eam protrahitur; notabile autem hic est, quod sclerotica ubi in corneam abitura est, sensim rursus crassescat, ita ut in centro corneæ crassissima observetur, lamellata etiam hæc membrana est, ut patet 1^o. si presso a posteriore parte oculo, subtiliter vulneretur, tum enim lamellularum eximia satis series detegi potest antequam humor aqueus ex oculo diffluat; 2^o. ex morbis, nunc enim in diversis lamellarum stratis maculæ oriuntur, nunc inter eas aquæ collecta quantitas hydrophthalmiam facere videtur; Possidet etiam cornea vaginam optici nervi, hæc enim continuo scleroticæ conjuncta manet atque simul cum ea in corneam abit, accedente itidem adnata, quæ cum duabus prædictis in unam quasi membranam pellucenti cornu similem degenerat, non facile, imo vix deinceps ab eis (quorundam animalium, ut balenæ, oculos excipias) separandam. *Adnata* hæc species epidermidis est

Tom. VII. Pars II.

L

totum,

totum, ab anteriori parte, oculum obducens, seque, ubi pellucens esse debet, accommodans, ne visui, impedimento foret; siccam hanc & obfuscata observavit CL. B. S. ALBINUS ob ortam, a pulvere vitrioli insperso, inflammationem & suppurationem, nihil hinc distincti videbat aeger, licet microscopiis adhibitis bona tubus cornea videri posset.

§. 33. Non vero cornea eandem, quam inceperat sclerotica absolvit sphaeram, eminent etenim supra eam, ita ut majori sphaerae segmentum minoris impositum dixeris, cujus diameter ut plurimum $7\frac{1}{4}$ vel $7\frac{1}{2}$ linearum ha-

bet magnitudinem, aequante ejus chorda $5\frac{1}{4}$ vel $5\frac{1}{2}$ lineas, ut notavit CL. PETITUS s). Videtur autem haec corneae supra scleroticam elevatio facta esse, 1^o. ut plures radii a videndis objectis reflexi (qui alioquin praeterlaberentur) oculum intrarent, satis enim notabiliter nunc aucta superficies est. 2^o. ut radii e diversis distantis promanantes refractionem debitam pati, & in retinam coire queant; unde & convexam admodum qui corneam habent (myopes vocantur) propinqua; qui planiorem ut presbyopes, procul obfita objecta melius videre possunt: Satis clare igitur patet scleroticam non a dura matre oriri sed distinctam esse membra-

nam. 16
Sequeretur jam choroides, sed antequam ad ejus explanationem me accingam, necessarium erit praemittere, quatenam vasa, quosque nervos oculi bulbus habeat.

§. 34. Duplicis generis arteriae globum intrant, 1^o. sunt quae perforata sclerotica ad choroidem pertinent; 2^o. quae cum medulla optici nervi ingrediuntur, & deinceps retinae, humori vitreo, & crystallino dicatae sunt. Arteria carotis

s) Memoir. de l'Acad. Royal. des sc.

carotis interna in utroque latere juxta nervos opticos adscendens, ubi per duram matrem penetravit, dat pone foramen opticum ossis multiformis ramum *ophthalmicum* WILLISII, quem alii *ocularem* vocant; hic per foramen opticum (§. 12.) intra orbitam pervenit ubi in plurimos ramos dispescitur, quorum quidam per pingue decurrentes, ad glandulam innominatam, musculos, aliasque partes accedunt; alii per foramen infraorbitale (§. 15.) exeunt in facie cum ramulis carotidis externae communicantes; duo autem praesertim, ratione partis satis insignes nervum opticum comitantur, & cum eo ad scleroticam accedentes in varios ramos eunt, quorum alii in sclerotica manent, dum eam alii variis praesertim circa medium locis penetrant, ad choroidem ejusque partes iuri: sanguinem autem, quem hae arteriae adducunt venae iis fere ubique comites reducunt, venisque jugularibus internis tandem infundunt, harum quoque duae juxta scleroticam inveniuntur, quas ductus singulares lymphaticos, vel aquosos potius esse voluerunt aliqui, humorem aqueum oculi camerae anteriori instillantes. Dantur nunc etiam vasa quae cum medulla optici nervi intrant. Unde haec? Habet medulla cerebri innumera vascula arteriosa & venosa, satis evidenter, quae per totam ipsius substantiam vagantur (§. 28.) & quorum quaedam simul cum medulla in opticum nervum protrahuntur similique modo per ipsius substantiam vadunt, ubi vero scleroticae nervus opticus se adplicat, arteria & vena ex illis cum extenuata medulla per foraminulum (§. 31.) descriptum transeunt, membranam retinae vasculosam, caeterasque postea indicandas partes ramificationibus suis ornaturae, quae (quod docet injectio) ut nullam cum choroide habent communicationem, ita quoque priores ad retinam non perveniunt.

§. 35. Duplicis ordinis nervi denique in oculi globo dantur, quorum unus ad motum praefertim alter ad sensum facit.

Tertium par nervorum *oculos motorium* WILLISIO †) in basi caudicis medullaris pone infundibulum oriens antierius juxta nervos opticos procedens per foramen orbitae secundum (§. 13.) exit una cum pari nervorum quarto vel *pathetico*, quinti ramo primo, & sexto (quorum originem videtis apud EUNDEM ‡): hi ad omnes oculi partes eunt, truncus autem tertii paris cum intra orbitam pervenit, quatuor producit ramos, quorum tertius in fundo orbitae format plerumque duo vel tria parva lenticularia ganglia, una cum ramulo quarti paris, accedente itidem fibrillula ex secundo rami, quinti paris, primi ramo oriunda WINSLOW ††). Ex quibus gangliis quinque vel sex aliquando & septem subtiles teretesque nervuli oriuntur, juxta optici nervi ductum, parum tamen ab eo remoti per pingue ad scleroticam usque decurrentes, ejus substantiam intrant, donec eam in medio ad intervalla magis vel minus aequalia perforant: Dicuntur hi *ciliares*, forte, quia ad illum choroidis locum, ubi orbiculus ciliaris est, pertinent, hos &, si placet, *nervos bulbi internos* nominare, licet. Posteriolem vero ordinem absolvit nervus opticus, cujus origo, substantia, & progressus videatur in §. 23. & seqq.

§. 36. Diximus obiter (§. 31.) nervum opticum ad posticam scleroticae partem ingredi, quod cum non sufficiat commodissimum erit hic locum, ubi praecise intret, determinare; ne tamen de re vix describenda obscuram lectoribus dem ideam, elegantem atque clarissimam *celeberrimi alicujus auctoris*,

†) in nervorum descript. & usu Col. I. 78. Col. II, p. 75. Col. 11.

‡) Traité des nerfs §. 37.

‡) Lib. cit, p. 76. Col. I. 77.

auctoris, descriptionem hic sisto: *Finge oculum intueri obiectum, in pari ab horizonte secum altitudine directe sibi obuersum: tum planum horizontale transire per medium iridis; & planum perpendiculare ad horizontem quoque per medium iridis: Nervus opticus posticam bulbi partem ingreditur infra planum horizontale, in loco fere intermedio inter planum hoc & perpendiculare admodum oblique: idcirca axis opticus, qui est linea perpendicularis in corneam transiens per centrum oculi, non cadit in nervum opticum, sed inter eum & partem oculi exteriorem. Cur autem ibi & non accurate in medio intrat? nonne quia tum axis opticus in nervum caderet, & obiecti medium nobis invisibile vel saltem nigra macula donatum redderet? Probabile certe hoc videtur, nam cum medulla optici nervi duo vasa fatis notabilia intrant (§. 31.) & se per retinam dispergunt, ut post fusius patebit, in quae axis opticus necessario caderet.*

18 §. 37. Media tunicarum globi oculi *choroidea, choroidea, vasculosa* (non quod caeterae membranae vasa non habeant, sed quod in haec tanta vasorum copia observetur) vel & *uvea* simpliciter aliquibus dicitur: Est membrana tenuis, mollior, flexilis, colorem habens in recenti magis gryseum, fuscum, vel rubellum, prout in subiecto magis minusque plethorico, placida vel violentiore morte extincto; statim vel aliquo post obitum tempore visa fuerit, scleroticam fere totam laxè vestiens, cui cum ad corneam pervenit strictius adhaeret, ubi orbiculum ciliarem format, & mutata natura in uveam, scleroticam non amplius adhaerentem, atque in ligamenta ciliaria abit.

§. 38. De ejus origine, divisione, constructione & usu multa disputant multi: voluerunt etenim veteres & recentiorum aliqui hanc piae matris esse progeniem, non cer-

te quod eam inde oriri viderint, sed sine dubio ut speciosae, quam de tunicis oculi formaverant, sententiae faverent; quantum autem a vero absint ex sequentibus patebit; oritur namque choroeides a protractis ipsius scleroticae vasis, principio rotundo foraminulum (§. 31.) descriptum ambiente; ita tamen, ut foraminulum inter & ortum choroeidis, scleroticae nudae portiuncula remaneat, quam retina, ubi se explicat, vestit; inde procedit antrorsum applicans sese aequabiliter & sine rugis interiori scleroticae parti, cui ope vasculorum exilissimorum debite adhaeret, donec ad corneam usque perveniat, ubi eam deserit; haec est vera choroeidis origo, quae in recenti apparet, & artificiosa injectione ulterius probatur: impletis etenim vasis, quae in primo §. 34. membro descripti, ruberrima est choroeides, cum tota retina non impleta existat, si vero in retinae arterias, §. eodem in fine, urgetur cera, haec late rubet, nil quidquam in choroeide apparente. Scio equidem argumento meo objici injectionem hic nil quidquam demonstrare, nam vasa esse summae subtilitatis, & ideo communicationem hic non videri posse; ad quod respondeo vasa quidem esse subtilia, attamen injectionem non fugere, imo adhuc subtiliora posse impleri: Insuper est tantum hypothetica haec obiectio, demonstratum enim non est, hic vasa tam subtilia esse, quae injectionem fugiant, cum ea plus valeat, quam vulgo crederetur; Cur autem notabili a scleroticae foraminulo distantia oritur choroeides, non vero statim ab illius margine? ratio haec videtur, ne quibuslibet de causis aucta sanguinis vasorum choroeideae copia intrantes nervi fibrillulae comprimerentur, sicque visio saepius minuretur vel omnino tolleretur.

§. 39. Hanc membranam tantum unicum voluerunt veteres optimo certe consilio; multa tamen injectionibus suis tentans Celeberr. Ruyschius w) eam in duas distinguendam docuit;

w) Epist. Probl. XIII. pag. 13.

docuit; videns etenim aliquam in decursu vasorum convexae & concavae partis differentiam, exteriorem choroeidem veterum, interiorem vero Ruyschianam nominavit, licet eas in recenti nunquam distinguere potuerit; RAVIVS, hinc rem semper negans *artem Ruyschianam* hic mutare, neque unquam in recenti separatas illas membranas ostendi posse, dixit, donec Clariss. B. S. ALBINUS, eam unicam tantum, nec separandam membranam probe sciens, magno tamen labore, nec minori artificio bipartitam in recenti choroeidem RUY-
SCHIO postea ostendit, qui prae laetitia exultans exclamabat: *Utinar nunc viveret Ravivus ut Ruyschianam unicam in recenti adspiciens, artem meam nihil mutasse fateretur.* Neque hoc ipsum ut erudito orbi lateret, Decadi III. Adv. An. seqq. inferuit: — *quam varia autem harum rerum sors sit, patet & hinc, quod indefessus & industrius Albinus, Clarissimi Ravii successor, in cathedra Anatomica Lugdunensti, ipsam hanc membranam tam solerter ita praeparavit, ut unicuique quam evidentissima quidem appareat titulo membranae Ruyschianae.* Et eodem fere modo alibi x): *Quam (Ruyschianam nempe) felici industria & Clarissimus Albinus Anatomes & Chirurgiae in Illustri Batavorum Academia Professor, praeparavit, atque frequentissimis suis discipulis ostendit.*

§. 40. Videamus autem quo modo res sese habeat. Est re vera tantum choroeides simplex membrana, quae tamen artificioso & pulcherrimo vasorum plexu tegi observatur, nam quaelibet arteria (§. 34.) ubi scleroticam perforavit statim abit in ramos multos, notabiles, a centro quasi radiatim ad quandam peripheriam decurrentes, ita ut stellam fere exhibeant, mire secum invicem communicantes, membrana cellulosa tenui & grysea connexos, contextum latis
no-

x] Epist. Anat. ad CL. H. BOERHAAVE v. 51.

notabilem facientes, una cum venis comitantibus, & sanguinem ab arteriis illis allatum ad cor revehentibus: notandum autem hic est, venas non ita ad oculum in homine posse demonstrari, licet illa ex brutis delineet Cl. HOVIUS y), quod tamen adsint, 1^o. ex aliarum partium analogia concludimus, nunquam enim arteriae ad aliquam partem eunt sine venis comitibus, 2^o. quia humor, quem in oculum infundunt continuo absorbetur, ut postea patebit. Eadem nunc cellulosa quae vasa inter se neclit, subtilibus simul propagibus ea conjungit, cum choroidea veterum, vel, ut RYRSCHIVS voluit, cum tunica Ruyfchiana, quae multos etiam 20 & subtiles ramos a plexu illo adquirit, regulariter satis & per longitudinem illius decurrentes: omnia haec clarissime docet strangulati junioris oculus, praesertim autem injectio, quae feliciter facta omne dubium tollit; concludendo igitur non duplex sed unica tantum in homine membrana choroidea est, cujus convexae parti pulcherrimus vasorum contextus incumbit, ab ea non sine plurium vasorum laceratione separandus; non tamen eodem modo in brutis, quorundam namque choroicidem Cl. HOVIUS z) in quinque lamellas distinxit.

§. 41. Adhaeret itaque ab ortu suo choroidea scleroticae ope vasorum dictorum, satis laxae, ubi autem tere ad corneam pervenit strictius per ambitum adhaeret (tendineis ut putat DE SAINT YVES *) fibrillis) & mutata natura in orbiculum ciliarem abit; strictiorem hanc adhaerentiam si quis examinare cupiat, sumet oculum humanum, tenuemque, inflicto scleroticae vulnere, eam inter & choroicidem immittat tubulum, tunc immisso aere per ambitum separabit duas
illas

y) Traçtat. de circul. humor. motu
Tab. V. fig. 1.

z) Traçt. cit. p. m. 30.

*) Nouveau traité des Maladies
des yeux Chap. XII.

illas membranas ad praedictum usque locum, ubi aet, positum sibi obicein inveniens circumambulat quasi & strictam hujus orbiculi adhaerentiam monstrat; est orbiculus choroeidea crassior, magis albicans & eminens; plurima, quae a choroeide perveniunt, possidet vasa, unde his ceracea materia impletis, totus quantus ruber adparet; Est porro hic ille orbiculus ad quem nervos ciliares abire dixi (§. 35.), hi etenim ubi scleroticam perforaverunt, eam inter & choroeidem recta ad orbiculum decurrunt, non teretes, quemadmodum in ortu apparebant, sed quod notandum, omnino applanati, ne inaequaliter scleroticae adhaeresceret choroeidea. Tradit de his CL. RUYCHIIUS *b)*, quod in itinere nulla filamenta nervea choroeidi concedant, licet DE SAINT YVES *c)* adfirmet, quemlibet nervum in transitu filamenta choroeideae concedere, se in illa eodem fere modo ac nervi cutanei supra cutis contextum aperientia, quod forte ideo posuit, quoniam choroeideam verum visus organon constituere putabat.

§. 42. Ex anteriore nunc hujus orbiculi parte, procedit membrana rotunda, tenuis, vasculosa, plicatilis, ab orbiculo ciliari ad angulum fere rectum procedens, ²¹ corneae non applicata, sed in humore aqueo aequabilissime expansa & suspensa, oculi cameram anteriorem in duas portiones, admissio tamen ex una in alteram aditu, dividens; Hanc duplici nomine insigniverunt Physiologi, ejus enim pars, quae globi fundum spectat *uvea*, quia uvae acini corio utcumque similis est; altera vero quae per diaphanam corneam adparet *iris* nominatur ob diversitatem vel mixturam colorum,

b) Epist. Problem. XIII.

c) Nouveau Traité des Malad. des yeux Ch. IV.

rum, nunc enim coeruleo, nunc fusco, vel & nigro colore gaudet; in eodem aliquando homine utriusque oculi iris diverso donata colore observatur; immo novi virum, in quo dextri oculi iris duplici gaudet colore, fusco nimirum & caesio: Habet haec membrana foramen, rotundum in homine, ejus medium, non tamen exacte, occupans, nam si attendas paululum versus nasum accedit, mobilissimum, potest enim maxime contrahi multumque dilatari, ut admota vel remota candela patet; nigrum, quia a posteriore parte sunt humores pellucentes, perpaucos, si ullos ex ingressis per illud foramen, radios reflectentes, *pupillam* dicunt vel *pupulam*, quoniam si inspicias in alicujus oculum, imago tua pupulae adinstar ibi inesse videtur.

§. 43. Veteres summam pupillae mobilitatem quum videbant, varias illius causas statuerunt; voluit enim GALENUS alique eam produci a spiritu quodam animali ad oculos allato, qui influens & disfluens pupillam dilataret & angustiorrem redderet, FABRICIUS VERO AB AQUALI PENDENTE *d*), lucem & tenebras pro veris pupillam coarctantibus & dilatantibus causis habuit, qui tamen postea sententiam suam paulo mutans sequentia profert: *quocirca dicere satius est, motus hujus efficientem causam proficisci a propria uveae tunicae facultate, quae hunc motum efficiendi vim a natura habeat, perinde ac cor dilatandi se & contrahendi potentiam obtinet. Melius autem forte fuerit, virilis pudendi motui uveae foraminis motum assimilare: ita ut, sicuti penis per insitam quandam facultatem erigitur, eamque erectionem externum objectum movet, ita uvea tunica insita facultate modo dilateretur, modo adstringatur, excitata tamen ab externa luce oculum ingrediente. Quoniam autem B. L. difficultates, quae has sententias premunt, facillimo negotio videt, eas absque refutatione praetereo, utpote*

d] Part. III. de oculo visus organo.

utpote brevitati studens verissimas tantum hujus motus causas
expositurus.

§. 44. Omnis motus notabilis quem in nostro corpo-
re musculorum, vel fibrarum muscularium ope peragatur
non immerito recentioribus Physiologis orta suspicio est, num
22 etiam hic musculosi quid vel musculi adessent, sedulo tamen
humanum oculum examinantes summam ob subtilitatem ni-
hil tale invenerunt, ad oculos igitur majorum animalium
examinandos impulsu fuerunt, hinc quid anatomia compa-
rata doceat, explicabo: Oculus vitulinus debito modo dissec-
tus duplicem fibrarum muscularium, ordinem, longitudi-
narium unum, orbicularium alterum quam exactissime ostendit,
quorum primus dilatationi secundus constrictioni pupillae
destinatus est. Longitudinales fibras firmo principio ori-
ri volunt quidam ad baln *uveae* sive ad *orbiculum ciliarem* a
nervis oculi internis (§. 35.) qui certo certius huc usque per-
veniunt; imo & ab his orbicularium originem deducunt;
verum quoniam nervos in veras fibras musculares abire vix
credibile sit, nonne probabilius statuatur, fibras illas ex pro-
tracta choroeidis vel orbiculi ciliaris substantia (non enim de-
sunt qui hanc fibrosam in homine existimant, sic Doctiss.
ANTOINE MAITREJEAN e) oriri, dictis tantummodo nervu-
lis ad eas accedentibus, veluti ad alios musculos fieri solet)?
Quodmodocunque sit longitudinales fibrae ab indicato orbi-
culo ut firmo principio procedere observantur, unde radiatim,
per uveam, pupillae centrum petunt, ad illud tamen non
pervenientes: Nam datur fibra quaedam rotunda pupillae
ambitum determinans (ut ex balenae oculo patet), in quam
inferuntur, & ubi punctum earum mobile est: Manifesta

ex

e) Traité des Malad. de l'oeil Ch. VIII.

ex his earum actio fit, contrahentes namque se per ambitum fatis mobilem pupillae marginem ad firmum suum principium trahent, & eam ideo ampliorem reddent: *orbiculares* autem fibrae ante dictas crassitie superantes a basi etiam uveae incipiunt unde concentricorum circulorum adinstar peripheriis sensim imminutis, ad pupillam progrediuntur, & sese contrahentes ipsius amplitudinem minuunt: Haec itaque si ad humanam uveam transferamus, pupillae contractio & dilatatio qui fiant clarissime apparet; & quid ni? est enim constructio fere eadem, nec motus discrepat. Non autem omni aetatis stadio aequae viget pupillae motus, agilior quippe multo est in juvenilibus, quam senum oculis, quoniam in his ut aliarum partium sic & uveae fibrae rigescunt.

§. 45. Quanta autem arteriarum hic detur copia, & quam mirus earum sit decursus, docet vasorum impletio; Proveniunt hae ab arteriis oculorum internis choroideam & ciliarem orbiculum perreptantibus (§. 34. 40. 41.), licet & aliqui defendant, vasa ex cornea ad iridem procedere, quod ²³ tamen apodictice demonstratum non est: Decursus earum praesertim est notabilis, nam mirando per hanc membranam reptatu sunt dispersae, procedentes ab ejus ambitu ad pupillam, reflectuntur ubi ad medium fere pervenerunt, & ex illis reflexionibus ramuli rursus novi oriuntur, ad pupillae confinium quoque reflexi: Harum porro arteriolarum quasdam humorem nutritioni non amplius inservientem venis reddere docet analogia, quasdam in ipsam oculi anteriorem cameram patere experientia confirmat. Nullae autem hic dantur glandulae, quemadmodum voluerunt illi qui omnem secretionem glandularum ope perfici statuerunt. Caeterum tota posterior uveae superficies mucore fusco tecta est 1^o. ne radii lucis per corneam intrantes per uveam tenuissimam penetrarent, 2^o. ut iidem forte valdequam oblique in cry-

stalli-

hallinam lentem incidentes & reflexi ab illo mucore absorbeantur.

§. 46. Cur vero uvea requirebatur adeo mobilis? membrana uvea proprie est cortina quae modo ante retinam obduci, modo retrahi potest, defendendae ejus causa, erat enim oculus sic construendus, ut quavis luce homo possit videre, hinc simul curandum erat, ne retina nimis afficeretur vel & laederetur a luce vividiore, quod contractione & dilatatione membranae uveae fit, quae hinc mentis imperio subiecta non est, sed se circumstantiis, mente etiam nolente, accommodat.

Cur uvea in anteriore oculi parte est posita? ut nempe radios intrantes in ipso statim ingressu moderaretur.

Cur autem adest uvea & cur intra oculum ponitur? Adest, quoniam palpebrae, quae extus sunt, non sufficiebant; intus autem locatur, ne aeri exposita facillime siccaretur, & collaberetur.

Cur in aqueo humore ponitur, an quia ad refractionem peragendam similis substantia solida fieri non poterat? neque tamen, sed ideo, ut comode locaretur, mobilis & perpetuo expansa retineatur, effuso hinc humore aqueo neque mobilis, neque aequabiliter amplius expansa est.

Cur denique cornea tanta facta est, cum tantum radii per pupillam transeant? certe non poterat esse minor, nam in magnis tenebris pupilla fere eandem ac cornea habet amplitudinem, imo credibile est quod in loco perfecte obscuro, corneae magnitudini aequalis existat.

§. 47. Ultimo tandem in choreoide notanda veniunt *ligamenta ciliaria*, quae ita audiunt, quod ciliorum instar ab ortu progredientia crystallinum vitreo alligare videantur: De eorum ortu non convenit inter omnes, sunt enim qui statuunt ea ab orbiculi ciliaris margine inferiore procedere, alii vero, quod magis arridet, ex choreoidea ipsa, retinae extremum inter & ciliarem orbiculum (non enim retina se extendit usque ad orbiculum ciliarem, sed aliquod spatium intermedium datur) ea oriri volunt; inde procedunt paululum versus superiora, & arcuatim se flectunt circa gibbosam humoris vitrei superficiem, tumque se vel insinuant in illam foveam, cui lens crystallina infidet, suisque tendinibus lentis crystallinae limbo inferuntur; vel ut PETITUS putat (memoires de l'Acad. Royale des sciences Ao. 1730.) se affigunt & terminantur ad ambitum anterioris partis capsulae crystallinae supra quam eorum fibrae & vasa prolongantur. Sunt vero fibrae musculares ad quas innumeri ramuli ex nervis ciliaribus (§. 35.) oriundi accedunt, simul cum vasis arteriosis, inter eas pulcherrime ordinatis, & ex choreoidea provenientibus, quemadmodum artificiosa vasorum impletio docet, qua tamen nondum detectae sunt venulae, quas, si analogiae locus sit, hic simul adesse vix negari potest: Accedit etiam tenuis cellulosa substantia, fibras illas vasculaque connectens; ita ut totus hic apparatus fere ideam tenuissimae membranae, praedictas partes continentis, ab ambitu choreoideae ad usque lentem crystallinam sistat; multi tamen sunt, qui ex fibris muscularibus ligamenta haec constare negant, eorumque usum firmare & in suo loco lentem crystallinam retinere unicum volunt, sed praeterquam quod exactissima microscopia fibras tales adesse demonstrant, nihil minus vero simile est, quam quod tot nervuli ad ea accedentes nullum hic motum excitarent, cum nulla, quantum huc usque novimus,

mus, in iis exerceatur sensatio; quid boni haec ligamenta praestant infra videbimus.

Liquet interim ex dictis cur nervi ciliares intra oculum eant? ut scilicet partes moveantur ad quas tendunt.

§. 48. Ut uvea a parte posteriore sic etiam ligamenta ciliaria mucore illo fusco oblinita sunt, parte aequa qua vitreum humorem spectant, ac ubi ad uveam prospiciunt, ne radii oblique admodum pupillam ingressi & lentem praetergressi ab iis reflectantur vel per ea transirent, hoc etenim si fieret confusissimus certe visus oriretur; similis porro mucor obsidet totam choroeidem ubi retinam spectat, ne radii qui per tenuissimam retinam adhuc transeunt in eam reflectantur & sic visum turbarent. Unde autem ille mucor? voluerunt quidam, illum distinctam esse membranam, quod tamen probabile non est, tum enim aliquo modo in aqua cohaereret, quacum, statim soluta, omnino miscetur; potius ergo erit humor quidam vi propria concresecendi, quantum sufficit concretus, & continuo ex ultimis choroeidae arteriis, quarum hic multae & subtiles desinunt, secretus; neque minori vacat probabilitate, quod ille humor, deinceps a venulis, suo etiam modo ibi apertis, resorbeatur.

§. 49. Agamus jam de tertia globi tunica *reticulari* nempe vel *retina*, sic dicta quod retis piscatorii imaginem licet improprie, repraesentet. *KUYSCHIVS f)*, hujus gratia reliquae omnes factae sunt. In recenti apparet membrana tenuis, mollis, ac si mucum subtilem gryseum spectares, convexa parte ab ortu suo (vid. §. 31.) primum portiunculae scleroticae (§. 38.) dein cavae choroeidis parti applicata usque fere ad ligamentorum ciliarium exortum, exquisite & sine

f) *Epist. Problem. XIII. p. 15.*

sine rugis choreideam contingens, non autem cum ea cohaerens, ab origine sensim extenuescens ad extremum tenuissima; concava superficie humorem vitreum continet: Veteres qui scleroticam & choreideam (§. 30, 37) a dura & piamatré (§. 30. 38.) deducebant, medullarem toti retinae substantiam adscripserunt, eamque nil nisi expansam cerebri medullam credebant; hoc tamen erroneum esse, sedula demonstravit posteritas, haec enim invenit retinam constare ex duabus lamellis tota natura diversis; si enim apertus recenter oculus, excussis humoribus, aquae purissimae imponatur, lenes post concussionem mucus quidam per subtilis & gryseus secedit, se cum aqua miscens, remanente membranula pellucida, subtili a pia matre, ut videtur, oriunda.

§. 50. Ubi vero injectione facta ulterius examinatur haec membranula, innumeris vasis scatere observatur, quae mire secum communicantia, omne fere ejus punctum replent, suntque horum quaedam tantae magnitudinis, ut unicuique non modo rubri sanguinis globulum, sed plures simul retinere queant: unde haec orientur in fine §. 34. videatur. A parte nunc convexa hujus membranae expansa haeret substantia medullaris, mucii instar, adeo subtilis, ut aquae, quam agitas, imposita evanescat; remanente tantum membrana vasculosissima. Hoc procul dubio RUYSCHIO, evenit in illa retina quam Fig. 16. Tab. XVI. post Epist. 13. exhibet, de ea enim sic scribit: *g) Fig. XVI. portionem scleroticam exhibet, a qua dependet reticularis textura arteriolarum tunicae retiformis, cujus medullosam substantiam in eo oculo non inveniebam, utrum dissipata fuerit, an vero defecerit aliam ob causam, dicere nequeo; memini tamen me adhuc semel observasse, ea propter quoque dictos reservabo oculos, ut curiosorum oculis satisfaciam, h).*

g) Epist. cit. p. 31.
h) Conf. eundem in Thes. A.

nat. II, Art. II. N. VIII, 2.

§. 51. Notari porro circa retinam potest.

I. Eam, ubi in oculum intrat habere duo plerumque vasa valde eximia, ibique etiam coecum esse oculum, hinc non e directo pupillae sed alibi nervus opticus ad bulbum accedit.

II. Membranam retinae vasculosam sua vasa non solum sibi servare; sed etiam ramos ad vitreum & crystallinum dimittere; Primum enim exinde patet quod aperto oculi globo sua sponte non excidat vitreus, nam ut elabatur leni concussione indiget & post separationem mucoris species ei adhaerere videtur, qui non nisi ex vasculis ruptis provenire potest: Secundum docet ramulus ex retina ortus per vitrei medium circiter transiens & ad crystallinum tendens, de quo adhuc infra.

III. Substantiam ejus medullarem post, & non ante vasculosam membranam positam esse: Hoc autem factum puto tres praesertim ob causas 1^o. medulla retinae sua natura frigida (nullum enim vasorum indicium in ea apparet) calefieri debebat arteriis membranae vasculosae; verum 2^o. necesse etiam erat, ut ex hac membrana ad vitreum & crystallinum vascula procederent, quod utrumque fieri poterat ponendo eam medio medullam inter & vitreum loco; 3^o. ne ulli radii per medullam transeuntes reflectantur, est enim medulla haec immediatum visus organum, (ut infra demonstrabimus) summam ob subtilitatem radios quosdam transmittens, hinc si post eam poneretur membrana illa vasculosa, quae albicantior est, plurimi reflecterentur radii in ipsam medullam, quod nunc non fit, ob positum post medullam humorem fuscum (§. 48.) nullum vero visus inde capit in-

pedimentum, nam vasa sunt summe diaphana, hinc nihil turbant, veluti nec vasa quae in vitreo & crystallino reperiuntur; ubi vero majora sunt, nempe ad nervi optici insertionem, axis opticus non cadit.

IV. Membranam retinae vasculosam in homine tenerimam, in brutis quibusdam veluti in balena satis crassam & tractabilem, medullam vero in omnibus fere sibi similem quoad substantiam esse, consistentia tamen in variis differre; neque haec in omnibus hominibus eadem est, in quo una forte rationum haeret, quod alter altero acutius videat. Absolvi sic membranas quae oculi rolliculum formant, in quo 27 Physiologi duas cameras concipiunt, anteriorem scilicet & posteriorem, quarum primam uveae ope in duas divisam humor aqueus, secundum vero integram humor vitreus & crystallinus replent, de quibus agendum.

§. 52. *Humor vitreus* non quod verum vitrum sit; sed a summa pelluciditate ita appellatus constat ex materia satis diaphana, vitro simillima, mediae humorem aqueum inter & crystallinum densitatis, ex omnibus oculi humoribus maxime pellucens, sic ut solis radiis expositus corruscantem pretiosi lapidis instar emittat splendorem, lubricus, mollis, & aliqua etiam ratione elasticus existit. Locatur in posteriore oculi camera, quam totam cum insidente crystallino oplet, ita ut sua superficie contingat tunicam retinae & ad interiorem ejus superficiem immediate quasi applicetur, hinc quanto camera posterior anteriori capacior est, tanto etiam humor vitreus cum crystallino humoris aquei copiam superat: est autem illa differentia satis insignis, cum anterior ne tertia quidem pars posterioris existat. Sphaericam habet superficiem, si anteriorem ejus partem exceperis, e directo enim pupillae insculptam sibi habet foveolam, cui lens crystallina, quantum potest, exquisite inhaeret.

§. 53. Obductus est hic humor tenuissima quadam membrana, robur tamen habente, capsulari, pellucida, splendente quae *υαλοειδη* dicitur, seu quod instar vitri sit pellucida, seu quod vitreum humorem investiat. Hanc vero tunicam continuari & produci in eam, quae lentem crystallinam involvit censuerunt olim anatomici, WINSLOW autem *i)* existimat, tunicam illam, quae humorem vitreum obvelat constare ex duabus lamellis, quae ab invicem recedunt, cum ad locum, ubi lens crystallina vitreo inhaeret, pervenerunt, & ita quidem, ut exterior lentem crystallinam investiat; interior vero humori vitreo immediate incumbens varias productiones cellulares emittat, quae in ipsum vitrei humoris corpus penetrant, variasque cellulas formant, quas non adparere dicit, nisi recens reductus humor in liquorem acidiusculum & leniter coagulantem immittatur, verum quoniam ostendi potest tunicam crystallinae lentis esse singularem & propriam, haec sententia cadere videtur.

§. 54. Minus autem recte huic massae concreti humoris nomen tribuitur, imo non majori jure quam crystallinae lenti, cum re vera sit massa quaedam ex solidis continentibus & fluidis contentis conflata. Quomodo autem solida illa se habeant inter omnes non convenit; censet enim *Doctiss. k)* Hovius, humorem hunc constare ex vasculis variorum ordinum, quorum quaedam ex fundo vitrei versus crystallinam lentem adscenderent, quibusdam ab ea fundum vitrei petentibus, aliis rursus juxta latitudinem a dextris ad sinistrum, aliis a sinistris ad dextrum progredientibus, dum
alia

i) Traité de la Tête §. 229.
230.

k) in Tractat. de circul. humorum motu p. 40. 41.

alia oblique incedentia semet invicem secarent, quemadmodum Figuris exhibet *l*). Non desunt etiam, qui solidam vitrei substantiam ex cellulis tantum constare volunt, per quas vasa decurrerent eas nutrientia, secretumque humorem in earum cavitates effundentia. Cellulas has se vidisse, WINSLOW *m*), adfirmat, confer. §. 55. Ultimam vero sententiam priore magis probabilem esse ex fine articuli sequentis videri poterit.

§. 55. Quod autem in cellulis his non concretus, sed subtilis valde & tenuis liquor detur, sequentibus argumentis evidentissime, ut puto, probatur.

I. Si vitreum humorem recenter excussum ponderes accurate, & eundem mox aeri sicco vel soli exponas exsiccabitur, & post aliquod tempus haud parum de suo pondere amilisse videbitur; unde jam illa exsiccatio, illudque ponderis decrementum, nisi quod solidis remanentibus, fluidae partes exhalaverint? si enim concretus fuisset humor tam insignis ponderis decrementum postquam aeri vel soli expositus erat observari non potuisset.

II. Si vitreum humorem prudenter ex oculo eximas, illaesa, quantum fieri potest, continente tunica, apparet humor quasi in gelatinam concretus, cum vero tunicam acutissimi cultelli cuspede vulneras, tenuis sensim exstillat liquor in humorem fluidissimum convertitur, evidentissimo indicio humorem vitreum intra hanc tunicam contentum non sub specie solidi alicujus corporis, aut concreti humoris, sed sub forma liquidi haesisse, & inter solidas partes fuisse coercitum.

Si

l) Lib. cit. Tab. IV. Fig. IV. V. VI. VII. *m*] Traité de la Tête §. 230.

Si vero quis considerat copiam exsudantis lymphae, inflictumque vulnus, probabilius hic cellulas quam vascula continentia adesse statuere, tanta enim copia vix effluere posse videtur siquidem solis vasculis contenta fuisset, quoniam haec, utpote cellulis multo arctiora tantum effluxum, (intra illud tempus saltem) non paterentur.

29 §. 56. Vasa arteriosa quae vitreus humor possidet ex duplici fonte proveniunt; 1^o enim anteriori ejus parti incumbunt ligamenta ciliaria, multis arteriis donata, (§. 47.) ex his ubique procedunt ramuli ad membranam vitreum continentem, veluti ex halena in privatis collegiis Cl. B. S. ALBINUS, ostendit, quos in homine, licet summam ob subtilitatem demonstrari nondum potuerint, adesse tamen ex analogia merito concludimus; hos tunicam illam ejusque propaginem nutrire multi sunt qui censent.

II. Est autem insignior vasorum quantitas quae ex vasculosa retinae membrana ad vitreum humorem accedit; aperto enim oculo non facile nec sponte elabatur vitreus, sed requiritur vis aliqua, quae illum quasi excutiat; excussus vero si statim microscopiis examinetur humidissimam habet superficiem; haec vasa nunc per exteriorem tunicam decurrere ad oculum patet, horum vero ramulos ad interiora recedentes in productis ab ea cellulis reperere, eodem fere sed subtiliori modo ac vasa per tunicam corporis cellulosam decurrunt, probabile est; imo vero nihil repugnat, quod vascula haec contentum humorem in memoratas cellulas, veluti in cellulosa membrana pinguedo deponitur, infundunt. Cum autem continua liquoris hic fiat secretio, metus erat ne humor vitreus nimium augetur, hinc necessarium est, ut quaedam ejus portio a vasis inhalantibus continuo reorberetur, & sanguini reddatur, unde etiam venulas, quibus illud officii

demandatum est his in cellulis ponere, fulcita analogia ratio suadet.

§. 57. Verum nunc humoris vitrei usum ex ante dictis eruere, facillimum duco: nam

I. Membranam retinam extendit, atque ad choroeideam applicatam retinet, hinc & cinctus quadam membrana videtur, si enim ut humor aqueus perfecte fluidus fuisset, retina ad choroeidem non teneretur expansa, sed in illo humore fluctitasset, imo vero si humor vitreus fluidus fuisset non foret aptus excipiendae ligamentorum ciliarium actioni; haec enim stabile subjectum, circa quod ut circa trochleam agere debebant, requirunt.

II. Sua per processus ciliares mutatione efficit ut lens crystallina retinae nunc evadat propior, nunc ab ea magis recedat.

III. Absentiam lentis, si illa forte fuerit depressa, supplet, tum quippe redditur multo convexior.

IV. Stabiliorem oculi bulbo conciliat formam, dum enim totam posteriorem oculi cameram opplet, ipsum ab ea parte durum atque elasticum reddit.

V. Quia facillimum radiis laminis oculum ingredientibus, quo ad primum visus organum pervenire possint, transitum concedere debebat hic humor tantopere pellucet.

VI. Sua figura & densitate radiorum focus debito in retinam incidat modo, efficit, quod ipsum, nisi caeteris paribus post lentem positus esset hic humor, fieri non poterat.

§. 58. Sequitur nunc *lens crystallina* non ex concreto humore, veluti veteres credebant, sed ex solidis fluidisque partibus constans; ita dicta ob summam pelluciditatem,

&

& quam cum lente microscopica habet similitudinem; Est corpusculum in ambitu plerumque rotundum (plerumque dico, nam observavit, PETITUS *n*), in homine lentes, quarum diameter ab una parte $\frac{1}{4}$ major quam ab altera erat) fatis firmum, utrimque sphaericum, ita tamen ut anterior ejus superficies posteriori, qua vitreo insidet, minus convexa sit, prior namque segmentum, sphaerae est, cujus diameter a 6, rarissime a $5\frac{1}{2}$ ad 11, frequentissime ad $7\frac{1}{2}$ vel 8 lineas extenditur, hanc superficiem in senibus aliquando applanatam fere invenit laudatus Auctor l. c. cum diameter sphaerae, cujus erat portio, 25 imo 30 lineas adaequabat; diameter autem sphaerae, cujus segmentum posterior superficies est, 5 vel $5\frac{1}{2}$ lineas tantummodo capit. Quam parum natura in hisce sibi consona sit patet ex eo, quod nunc ambae lentis superficies eandem habeant convexitatem, nunc vero planior pars oculi fundum respiciat; imo saepius in eodem homine unius oculi lens ab anteriore parte magis convexa reperitur, dum lens alterius naturaliter constituta sit. Praeterea corpus hoc ita positum est, ut, si latitudinem globi spectes, in medio haereat, axi pupillae per lentis axin transeunte, si vero longitudinem consideres non in medio, sed corneae propius, & a retina remotius locetur; Lucem caeterum magis quam aqua refringit, hanc differentiam in bovina lente determinavit, HAUKEBEIUS, notat enim aquam sub angulo 16° , $50'$ lucem refringere, formato in praedicta lente 40° , $10'$ angulo. Ambit denique lentem crystallinam tunica, quae secunda capsularis est; hanc a duplicatura tunicae hualoeidae factam putat WINSLOW *o*), quam, cum ad crystallinam lentem pervenit, in duas abire, tum externam exteriorem, inter-

n) Memoires de l'Acad. R. des
Scienc. An. 1730.

o) Traité de la Tête §. 219.
235.

nam vero laminam interiorem lentis superficiem tegere putat; subsequente deinceps paragrapho laudatus Auctor adfirmat anteriorem tunicae portionem in duas posse distingui, verum an non illa distinctio docere videtur, lentem crystallinam aequae ac humorem vitreum peculiarem capsulam habere, extus a propagine hualoeideae tunicae vestitam? probabile, imo demonstratum id videtur, ex eo quod separati a se humores singulari tunica tecti reperiuntur.

§. 59. Dixi praecedente paragrapho lentem crystallinam ex solidis & fluidis constare, quomodo autem haec sese habeant ita clarum non est; verum si experimenta, quae (§. 35.) de vitreo humore recensui, crystallino applicemus, eadem sed subtilior constructio videtur; ponderatus quippe recens & aeri vel soli expositus, multum de suo pondere amittit; discrimen, quod circa hoc experimentum pro minori vel majori aetate occurrit, mirandum sane & notatum dignum est, recenter enim natorum vel & juniorum infantum lentes aeri vel soli, expositae $\frac{2}{3}$ vel $\frac{3}{4}$ ponderis sui partes amittunt, tumque in medio deprehenditur cavitas vel in alterutra aut utraque superficie foveola quaedam reperitur; experimentum vero illud in senibus institutum, lentes quidem de suo pondere, sed non tantum amittere docet, evanescit quippe $\frac{1}{3}$ vel $\frac{1}{4}$ pars, neque foveola illa apparet, forte ideo, quod in juniore aetate lens mollis, in proveciori durior multo deprehendatur *p*). Vulnerata etiam quae lentem continet, tunica humor tenuis, blandus, sero sanguinis tenuissimo, vel lymphae omni dote similis effluere observatur; Ex quibus igitur jure quodam concludemus 1^o lentem ex solida & fluida substantia constare, 2^o humorem contentum in cellulis, non in vasculis tantum haerere. Non tamen

p] Idem l, c.

tamen desunt, qui omnem lentis crystallinae humorem in tenuissimis vasculis multorum stratorum ordine sibi impositis contineri affirmant, pro sua sententia adferentes, quod piscium praesertim atque serpentum lentes, utpote magis rotundae, in alia strata dividi possunt, postquam in alcohole fortissimo, vel aqua ebulliente induratae sunt; cum veritate certe convenit experimentum, sed quoniam ejusmodi praeparatione insignis partibus inducitur mutatio, ex his ad statum naturalem ratiocinari non licet; praeterea non vasculosa tunc, sed fibrosa potius strata apparent.

§. 60. Videamus jam quanam & quomodo vasa ad crystallinum humorem accedant: Anteriori humoris vitrei parti incumbunt ligamenta ciliaria, quae ad crystallinam usque lentem progrediuntur, hanc tenent, multisque vasibus donata sunt (§. 47.). Ex his ramuli primo in capsulam deinceps vero in ipsum lentis corpus eunt, admodum exiles, licet eos rubro sanguine repletos, & per anteriorem hujus capsulae superficiem in multas ramificationes, quae plurimis gaudebant anastomosibus, divisos invenerit, PETITUS, q). Tum vero ex vasculosa retinae membrana procedit ramus partis ratione satis insignis, qui in posticam humoris vitrei superficiem intrat, per ejus corpus recta tendit usque ad foveolam, quam anteriori hujus humoris superficiei insculptam quasi reperimus, & cui lens crystallina infidet; Eo dum venit, per hualoeideam penetrat, ad crystallinae lentis tunicam accedens, in qua ramosior factus se dividit, mireque ac subtiliter discurret, veluti in crystallina lente invenit & delineavit CL. RUYSCHIUS r), deinceps vero etiam a Celeberrimo B. S. ALBINO in lente humana

q) Loc. cit.

r) Tab. 1. post Thef. Anat. II, Fig. 3.

humana detectum, & auditoribus suis ostensum est, qui ex hisce ramis multos quoque ad lentis interiora pergere in recenter injecto crystallino observavit; si itaque in cellulas abeat membrana crystallinum tegens haec etiam vasa per eorum latera distribuentur, secretumque in iis humorem deponent, qui deinceps, ad quod ratio nos ducit & analogia, a venulis, ob dictas in humore vitreo causas (§. 56.) refovebitur, cordique tandem reddetur.

Intelligitur autem ex dictis humorem hunc a suis vasibus nutriri, non vero per *imbibitionem* veluti credebat Excellentiss. ANTOINE MAITREJEAN s) neque etiam ignotum est, quomodo cum sua capsula crystallinus humor cohaereat.

§. 61. Sunt vero alia quaedam & illa quidem notabilia, quae in crystallina lente occurrunt phaenomena, solo quippe frigore sine ulla accedente causa opaca evadit, solo iterum calore pelluciditatem redipiscitur: Hoc casu fortuito detexit PETITUS, quum enim sua manu opacam vituli lentem aliquamdiu tenuisset, hanc pristino modo pellucere observavit, cumque idem in humanis lentibus obtineat, patet ratio quare multorum hominum lentes post mortem opacae inveniuntur, in quibus tamen dum vivebant ne vel minimum alicujus opacitatis apparebat indicium; imo vero clarum est, cur illud hyberno tempore saepius quam aestivo observetur.

Verum aliud, magis notandum, idem invenit PETITUS t), in solo homine & nullo alio animali conspicitur, lentem crystallinam scilicet maxime transparentem & omnino omnino

s) Descript. de l'œil Chap. XV.
p. 52.

t) Memoir. de l'Acad. R. des
Scienc. A. 1716. 1730.

omnino colore destitutam reperiri usque ad vigesimum quintum fere aetatis annum, a quo tempore in centro suo incipit contrahere colorem flavum, substramineum, qui crescente aetate intenditur, & fuscus magis evadit, se mox a centro ad lentis peripheriam diffundens; quo autem firmiora magis lentium corpora sunt, eo color ille flavescit magis: Est haec flavedo in utraque lente rarissime aequalis, sed in altera major, in altera minor deprehenditur. Hac igitur observatione instructus Medicus cavebit facile, ne talia videns, imminensem visus depravationem praedicat. PETITUS v) quoque memoriae tradidit lentium pelluciditatem non ubique aequalem deprehendi, sed eas clariore magisque transparentes esse si ab anteriori, quam si a posteriori parte spectentur, quae quidem differentia non ipsarum lentium corporibus, sed involventi eas tunicae adscribenda est, haec enim in homine, licet tenuior existat quam in caeteris animalibus, minus transparentis est, imo vero ablata ea lentes ab omni parte aequaliter pellucet.

§. 62. Usus hujus lentis, quamvis satis egregius, non tamen tantus est ac veteres voluerunt, quippe qui in ea primarium visus organum esse, eaque sublata omnem videndi facultatem periisse statuebant, sed praeterquam quod illa sententia rationi manifesto adversatur, ita etiam faventem sibi experientiam non habet, ea etenim, quod in cataracta videmus, depressa, visus satis distinctus est, licet eam operationem passis convexo nonnunquam vitro uti debeant.

Quidnam ergo facit? pulchrum certe & non minus mirandum in visu observamus phaenomenon, quod scilicet aequae & uno quasi momento propiora quam longius ab-
sita

v] Loc. cit.

fitæ objecta videre queamus, id autem sine quodam corpore radios ex variis illis distantis emanantes cogente fieri nequit, cumque nihil in toto oculo quam lens crystallina huic negotio par videatur, ejus usus erit prædictos radios semper ita determinare, ut perfecte in tunica retina concurrant; quoniam vero modo illud efficiat, inter omnes non convenit.

§. 63. *Ligamenta ciliaria* retinae extremum & in orbiculum ciliarem ex choroide orta, quaquaversum arcus specie supra vitrei humoris anteriorem partem procedunt, donec crystallinae lentis capsulae inferantur (§. 47.), hinc, quoniam naturae muscularis, vel fibrosae sunt, se contrahentes 34 curvaturam suam minuent & rectiora evadent; cum vero simul agant, lens crystallina (quae mobile eorum punctum est) in medio quidem oculo remanebit, sed paululum elevabitur, & ad corneam accedet; nam anterior & arcuata vitrei humoris superficies ab illis ligamentis deprimetur, cumque retro versus summam ob resistantiam cedere nequeat, omnis inde resurgens pressio ad depressiorem ejus partem, foveolam scilicet ubi minor resistantia est, determinabitur, quae proinde surlum elevata inhaerentem sibi crystallinum attollet; cessante autem ligamentorum actione humor vitreus sua se elasticitate restituens foveolam, & cum ea crystallinam lentem subsidere, & ad retinam accedere faciet: Observantes illud Physiologorum quidam, cuncta quae de vero lentis crystallinae usu (§. 62.) diximus inde explicari posse putabant, & certe aliquid confert, verum quia differentia haec adeo parum notabilis est, non sufficit.

Quid ergo? demonstrant optici quod mutata artificium lentium convexitate, foci etiam discrepat distantia; in totum itaque lis dirimeretur, dummodo lentem crystallinam immutandi semet virtutem possidere demonstrari posset, ve-

rum *hoc opus, hic labor est?* Cum tamen illud fieri debere res ipsa clamet, non omnino absurdum erit, si talia in ipso lentis corpore ponamus instrumenta, quae figuram illius planiorem vel magis convexam reddere possunt, quod ipsum licet autopsia non confirmetur fulcita ratione analogia demonstrat, simile enim quid observamus in animalibus quae ex pellucido limo quasi constare videntur, & in omnes partes mobilia sunt, nullis vel optimo etiam microscopio fibris in eorum corpore adparentibus; Exemplum sint limacum cornua, at praesertim polypus, quod animalculum summa se velocitate de loco in locum movet, ad omnes partes suum corpus vertit, imo in semet ipsum ire videtur; microscopio si inspicias nil nisi mucus adparet, nihilque in eo muscularis, vel fibrosi videtur, quale quid tamen adesse necessitas postulat; Haec ergo si ad lentem crystallinam transferamus, nonne concludendum est in ea etiam fibras dari, sed adeo pellucidas, ut oculus noster etiamsi armatus iis videndis aptus non sit.

Plurimi autem fuerunt, nec desunt hodie, qui ut ante dictum in visu phaenomenon explicent, corneam convexiorem & planiorem fieri posse sinxerunt ope quatuor muscularum rectorum aequalibus viribus agentium, quae, speciosa licet, falsa tamen sententia est, veluti videatur (§. 77.)

§. 64. Ultimo circa oculi globum examinandus re-
35 stat *humor aqueus*, qui in priori ejus camera continetur, ante a cornea, post ab humore crystallino & ligamentis ciliaribus terminata & medio loco per uveam tunicam in duas divisa, non tamen perfecte, nam in medio sere hujus pupilla patet.

Est humor limpidus, lymphae purissimae similis, fluidissimus, parum viscosus (WINSLOW *u*) nulla organica structura constans, ejusdem fere ac cornea densitatis; quanta autem copia adsit non ita perfecte determinari potest, quoniam statim effluit, neque illud docet oculus glaciei expositus, haec enim, quod demonstrant Physici, partes summo-pere extendit. Disputarunt inter se CL. HEISTERUS *w*) & WOLHUSIUS utrum in priore an vero in posteriore anterioris camerae parte major copia humoris adsit; sed quantum ex fidelissimis PETITI *x*) WINSLOVII *y*) MORGAGNI *z*), & ipsius HEISTERI *a*) experimentis concludere licet, WOLHUSIUS errasse videtur, qui minimam humoris quantitatem, corneam inter & uveam contineri voluit.

§. 65. De ortu hujus humoris varia statuunt varii; alii enim providam naturam implorant, quam nunquam in necessariis deficere, & tantum humoris oculum versus ablegare, quantum necessario requiritur, dicunt; alii nullam sine glandulis secretionem fieri putantes, has etiam in uvea posuerunt, ut aqueum humorem excernant; alii hunc per nervos adduci, vel ex lymphaticis vasis stillare putaverunt; alii quos inter CL. NUCKIUS *b*) ductus singulares, tunicam scleroticam perrepantes in corneam non longe a pupilla se inferentes, hanc perforantes, & valvula donato sine in anteriorem cameram patentes suis ramificationibus, uveae partem anticam, iridisque fimbrias exornantem statuerunt.

Sententias quatuor priores refutavit NUCKIUS *c*), opinionem, quae ultima est, probandam quoque non puto, non enim

u) Traité de la Tête §. 238.

w) Compend. Anat. Par. II. 97.

x) Mémoire de l'Acad. R. des Sc., 1715.

y) Traité de la Tête §. 222. & 239.

a) HEISTERI Compend. Anat. P. II. p. 99.

a) Loc. pag. cit.

b) De Ducl. Oc. Aquos. p. 102. 103.

c) Lib. cit. p. 99. 100.

enim canales illi sunt ductus, sed verae venae, quod jam (§. 34.) dixi, quod non tantum probat injectio, verum & eorum in recenti adspetus, nigriores enim apparent, licet
 36 laudatus auctor nigrorem hunc a nigricante, ut vocat, mucagine, quae uveam tunicam obducit, deducat; verum praeterquam quod ille mucor ab aliis vasculis absorbeatur (§. 43.), quomodo inde color ille proveniet, an exteriori illorum ductuum parti obductus haerebit, an vero cum contento intus humore miscebitur? Neutrum potest: si enim in oculum, quod voluit, veluti ureteres in vesicam pateant, extus nullus inde color provenire potest, membranulae enim ductus internae cum uvea membrana continuatio illud tunc impedit; neque potest esse intus, tunc enim tantilla tantum portio, aperturae ductus maxime vicina ingrederetur, quae colorem illum faciendo impar esset, vel mucor ille de tota uveae & processuum ciliarium superficie secedens, & per humorem aqueum, quocum tunc necessario debet misceri, transiens in ductus illos ingredi deberet, quod absurdum est; Eo igitur modo humor aqueus non adferetur.

§. 66. Quomodo proinde res se habet? simpliciter certe, sed non minus eleganter, fit enim secretio huius humoris continua per arterias, quae in iridis superficie locantur & patent (§. 45.); si felix facta injectio est, observatur cera intrasse in humoris aquei cameram, neque hoc unquam contingit, nisi impletis penitus iridis vasis, haec unica forte vera via est, ab arteriis quippe, quae posteriorem uveae partem ornant, non potest secerni, quoniam impediret mucus qui superficiei, illius, veluti & ligamentorum ciliarium obductus est, unde nec ex horum vasis proveniet; restat igitur a parte posteriore lens crystallina, verum nec haec potest aqueum humorem gignere, nam praeterquam quod in anteriore ejus superficie nulla vasa detecta sunt, nihil minus pro-

probabile videtur, quam quod vasa crystallinae lentis prius suum, deinde alium humorem, aqueum scilicet, afferrent: Ab anteriore vero parte cornea est, quae plurima possidet vascula, sed adeo minuta & inter lamellas compacta, ut parcellissimam omnino si aliquam aquei humoris copiam dare videantur, adde, quod cera per ejus vascula nunquam in anteriorem oculi cameram penetret.

Ut autem humor hic per arterias adfertur, ita etiam venulas ibidem haerentes eum adsorbere, (licet ad oculum demonstrari nequeant), ratione satis evidens est; nam 1^o si semper maneret idem, subtiliores quasdam partes amitteret & obscuraretur, illa quippe in humoribus nostris lex observatur: *Eos, ubi subtiliores partes avolant, non solum inspissari, sed simul magis obscuros reddi.* 2^o Si hic non darentur venae resorbentes, oculus in deformem excresceret magnitudinem, nam continua humoris aquei fit secretio; veluti non solum 37 una hydrophthalmiae species docet, verum etiam humoris aquei per infortunium, vel alia quacunq; de causa effusio, post aliquas enim horas, clauso debite in cornea vulnere, sine ullo stiptico, vel collyrio peculiari (quale quid se possidere quidam iactaverunt) redit; 3^o dari hic venulas debere desumpta quoque ab aliis partibus analogia confirmat.

§. 67. Usus hujus humoris satis egregius est, sua enim praesentia oculum ab anteriore parte extendit, durum facit & constantem, excernitur quippe quanta potest copia; suam deinceps ob limpiditatem liberum radiis lucis concedit transitum, quos ob convenientem quam cum cornea habet densitatem eodem fere modo refringit; tenuissimae tandem uvulae locum concedit commodum, ubi expansa semper & mobilis esse potest, quem in finem tanta quoque fluiditate donatur.

Absolvi

Abfolvi fic globum vel bulbum oculi, quem homini, ut videat concessum esse volunt omnes; quatenam vero ejus pars immediatum visus organum sit, plurimi disputarunt, hinc neque inutile nec injucundum erit breviter illud examinasse.

§. 68. *Verum visus organum* voco illam oculi partem, quae a radiis lucis affecta, hanc affectionem cum sensorio communi communicat, ibique novam in mente nostra ideam excitat; Ex qua definitione patet 1^o verum visus organum in tali parte haerere, qua non affecta vel male semet habente visus nunquam oriretur, licet omnes aliae partes afficiantur & bene se habeant, 2^o: in tali organo debere esse nervos, quoniam inducta illis mutatio cum cerebro communicetur necesse est, 3^o. nervos hos certo modo in ea parte existere debere ut talem affectionem recipiendo apti sint, 4^o. eas partes, quae nervis dictas facultates habentibus, vel & iis omnino carent, verum visus organum constituere non posse, 5^o. vitream nec crystallinum nec aqueum humorem pro illo instrumento esse habendum.

Erraverunt igitur ex veteribus ARISTOTELES & qui eum secuti sunt, primarium videndi negotium crystallinae lenti adscribentes, hujus enim tantam, quantam nullius alius partis, statuebant necessitatem, hinc & ea absente nullum amplius visum superesse voluerunt, (§. 62.) imo morbum, in quo crystallina lens opaca fit incurabilem tradebant; verum praeterquam quod cataractae depressio redeunte visu falsitatem hujus sententiae demonstrat, haec lens praecipuis qualitatibus, quae verum visus organum instructum esse debet, nervis scilicet, iisdem quidem mollioribus, caret; quam quoque ob rationem neque vitreus neque aqueus humor immediatum visus instrumentum esse potest.

§. 69. Accedunt ad scleroticam, choroëidem, & re-³⁸
tinam nervi, unde hae, vel una ex his verum visus organum
constituent; ut autem veritas melius indagetur, ex phylo-
logicis notum pono: nervos in parte quadam exactam sensa-
tionem peracturos involucri sua deponere, in papillas eleva-
ri vel & in latiore quanda superficiem extendi, veluti in
digitorum apicibus, naribus, & membranis quibusdam pa-
tet, hos porro in partibus ubi involucria retinent alii usui,
motum nempe excitando inservire, quod jam olim GALENUS
observavit, ubique fere in libris de usu partium monens, *per
nervos molliores sensum, per duriores vera motum fieri.*

Haec si tunicis nostris applicemus satis manifesto patet,
non scleroticam, neque choroëidem, utpote in quibus du-
rissimi & membranis suis instructi nervi inveniuntur, sed
retinam esse partem illam, in qua visus sensatio persigitur, ea
etenim mollissimam nervi optici expansionem possidet; ve-
rum ulterius, si choroëides immediatum visus organum esset,
cur retina ante eam locata est, cum nullibi in toto corpore
observetur, nervosam quanda substantiam ante organum
sentiens positam esse? ad quod choroëideam verum visus orga-
num statuentes respondent, illud ob analogiam aliarum partium
factum esse, dicunt enim, nonne papillas in digitis vestit epi-
dermis, nonne gustus organum exterius linguae membrana
obducitur, nonne idem in naso in auribus observamus? Verum
praeterquam quod membranae papillis obvolatae de nervosa
natura non sunt (hoc autem si ex analogia ratiocinari vellent
probandum esset) an non convenientem magis membranam
ante retinae medullarem expansionem habemus, portionem
nempe vasculosam, non ergo eorum sed nostram potius sen-
tentiam analogia confirmat; adde his, quod radii lucis nun-
quam ad choroëideam tunicam perveniunt, quoniam hanc
inter & retinam mucor ille flavus ponitur (vid. supra §. 48. 51.).

§. 70. Meliori tamen jure MARIOTTUS, (cujus sententiam deinceps, DE SAINT YVES, *d*) MERYUS *e*), DOKTU DE MAYKAN *f*), secuti sunt) demonstrare voluit non retinam, sed choroeidem immediatum vilus instrumentum esse; sciens etenim objecta quae videmus in fundo oculi suam, sed inverſam imaginem, iisdem quibus praedita sunt coloribus delineare, sequens experimentum instituit: Duas chartulas albas, rotundas, diametri $\frac{1}{2}$ vel 1 pollicis muro adfigebat, ita ut fere altitudini, sed accurate distantiae oculorum responderent; tum sinistro-oculo clauso, & dextro ad chartulam sinistram converſo parum retrocedit, hoc facto, licet verſus dextram chartam oculum suum converterit, tamen & sinistram vidit, si recedit magis, disparet sinistra nec nisi dextra in conspectum venit, si vero magis recedit, utramque rursus videt chartulam.

Ex quo experimento sequens formabat ratiocinium: Ex insertione nervi optici liquet, quod eo tempore quo sinistra chartula disparet, ejusdem pictura praecise delineetur illo in loco ubi nervus opticus in bulbum oculi ingreditur, quoties vero apparet illa chartula toties ejusdem delineatio fiat in loco a nervi optici ingressu distincto necesse est, porro ubi inseritur nervus opticus, deficit circa ambitum choroeides (veluti etiam §. 31. demonstravi) in caeteris vero locis praesens est; Ergo choroeidea existit verum visus organum, nam ubi sinistra chartula disparet, imago ejus supra insertionem nervi optici ubi choroeidea non est, depingitur.

Expe-

d) Trait des Mal. des yeux Chap. 1704.
VIII.

e) Memoir. de l'Acad. R. des Sc. in actis erud. A. 1717.

f) Dissert. de causis lucis phosph.

Experimenti hujus veritas denegari non potest, sed consequentia quam Cl. Auctor inde deduxerat, non procedit; nihil enim demonstrat experimentum, quam quod locus ubi nervus opticus in oculum intrat sit obscurus, & in quem si cadat objecti imago mens nihil percipit, radiorum enim progressus ad retinae medullam impeditur a vasis majoribus cum nervo intrantibus, veluti fufius videri potest (§. 34. 50.).

§. 71. Restat igitur ut retinae pro vero visus organo habeamus; haec etiam omnia ad illud requisita possidet, veluti 1^o. nervum opticum ex cerebri medulla ortum (§. 23.) & 2^o. in latam quandam superficiem supra membranam ejus vasculosam, depositis involucris, expansum (§. 50.). Imo vero si retinae verum visus organum statuamus omnia visus naturalis aequae ac morbofi phaenomena explicare possumus; hinc enim liquet, cur in amaurofi visus pereat, licet nihil mali in humoribus vel reliquis oculi partibus observetur? haeret sc. causa comprimens vel obstruens in nervo optico (cujus filamenta retinae tunicam constituunt) impediens motus a radiis luminis retinae impressi ad sensorium commune delationem; neque latet cur plethorici saepe de tenibricosa luce conquerantur, licet nihil praeter naturam in oculo appareat? tunc enim sanguinea vascula, quae per retinae decurrunt a plethora distenduntur, & adjacentes sibi nervos comprimunt, ut liber spirituum transfusus per illos minuat; Ex quo simul explicatur cur instante haemorrhagia naturali vel praeternaturali visus in antecessum parumper obfuscarisoleat.

Quotiescunque igitur radii luminis ab objectis provenientes, debito modo ab humoribus refracti in retinae incidunt & ejus medullarem substantiam movent haec motum illum,

illam, quocunque id fiat modo ad sensorium commune deferet, & visum excitabit.

§. 72. Ut autem oculorum ope toti corpori prospiciatur, in elevatori ejus loco, capite nimirum positi observantur. Ne vero ut adspiceremus objecta variis in locis posita necesse esset caput versus ea magno incommodo semper vertere, proprios motores oculo natura dedit quorum numerus in homine ad sex plerumque redit: *rectum* nempe *attollentem*; *rectum depressorem*; *rectum adductorem*; *rectum abductorem*; *obliquum superiorem*, & *obliquum inferiorem*.

§. 73. *Rectus attollens* una cum *rectis* caeteris principio suo continet nervum opticum, ubi is ingressus est in foramen opticum ALBINUS g). Oritur partim ab illa portione ossis multiformis quae continetur inter foramen opticum & illud proxime sequens, partim vero a superiore margine foraminis optici ab externo latere levatoris palpebrae superioris, quocum in ortu plerumque cohaeret, sicuti & cum adductore, tendineo principio citissime in carnem abeunte, tenui & angusto, a quo procedens fit sensim latior, crassior, post iterum angustior, tandem abit in tendinem tenuem, mediocriter latum, brevem, quo, postquam mediam globi rotunditatem superavit, se in scleroticam innectit, & cum ea firmiter conjungitur: Agens oculi pupillam sursum vertit.

Rectus adductor oritur a tertio foraminum paris margine inferiore & cavum orbitae spectante prope ejus rimam in quam foramen hoc abit, tendineo itidem principio cum depressore cohaerente, mox carneo inde sensim crassior itidem & latior evadens, tendinem dein tenuem, latum & brevem formans donec juxta oculi globum

de-

g) Hist. Musc. lib. III, C. XXIV.

decurrens & ejus convexitatem superans scleroticæ lateri externo innectatur; Agens oculi pupillam extrorsum vertit.

Depressor oritur ab ejusdem osseæ portionis margine, orbitam spectante, tendineus, mox carneus, cum abductore cohaerens, sub oculo decurrens, in tendinem latum similiter abiens, mediam globi oculi convexitatem cum superavit se itidem in scleroticam infigans; cum agit globum oculi deorsum vertendo pupillam eo versus dirigere solet.

Abductor denique tendineo similiter principio ortum ducit ab illa optici foraminis parte, qua nasum spectat, carneus itidem fiens, cum attollente cohaerens, juxta globum & orbitæ latus internum procedens, se post oculi convexitatem in eum innectens; agit oculi pupillam versus canthum majorem dirigendo.

§. 74. Patet ex præcedentibus non omnino rectos esse hos musculos, sed utcumque circa oculi globum inflexos; neque recti esse poterant, id enim non permittebat locus, nec eorum actio: *Locus* quia ut melius agerent longissimi esse, adeoque fundo orbitæ innecti debebant, & eos inde, ut in anteriorem globi partem infererentur, circa oculum flecti necesse erat; *Actio* quia, ut recti essent, inferi debebant in posteriorem globi oculi partem, tumque cæteris partibus longe alia actio esset, recta nempe versus eorum punctum fixum, nunc autem quilibet musculus agens oculi globum in suum quasi latus circumrotat & pupillam eo versus dirigit.

Voluit CL. RUYCHIVS *b)* ex tendinibus horum musculorum productis oriri quandam tunicam, sic enim scribit, *huic*, adnatæ nimirum, *subjicitur secunda vel tendinea, nonnullis*

b) Epist. Probl. XIII. p. 10.

nullis innominata dicta, haec constituitur ex tendinibus musculorum oculos moventium estque tam firmiter scleroticæ connata, ut nullo quidem artificio ab illa in totum separari possit; hinc difficile esse reor, ejus terminum ad quem exacte demonstrare. Pace vero tanti Viri dixerim hanc tunicam non inveniri, sed quemlibet tendinem separatam in scleroticam inferi, distinctumque manere, ut manifesto demonstrari potest.

§. 75. Notandum autem est circa rectorum actionem, quod si duo simul agant obliquus inde fiat motus, quoniam tunc globi oculi anteriorem partem rotant versus illud latus quod duorum intervallo respondet; si vero agunt omnes simul globum figunt tantum, licet non pauci sint, qui alium & uberiorem longe usum inde exurgere putent; animadvertentes enim non ad unam modo, sed ad varias distantias oculum videre, id a corneae majori vel minori planitie, fieri, hancque ab aequabili quatuor musculorum rectorum contractione effici dixerunt; quod speciosum satis & verum in principio videtur, licet post accuratius examen, fieri id non posse quilibet facile videat; nam 1^o. musculi illi tantam vim exercere non possunt in oculum, quoniam mobilissimus est & minimo motui auscultat; 2^o. si omnes simul fortiter agunt, deberent oculum retrahere; ad quod quidem respondent, impedire id obliquos; verum certe hi non tantum antrosum quantum recti retrorsum trahere possunt; 3^o. Illud non observatur in vivo, ubi tamen manifesto apparere debebat; 4^o quomodo poterit cornea mutari, si quatuor recti non agunt simul, sed oculus quaquaversum movetur, tum enim etiam ad varias distantias videmus; 5^o. talis corneae mutatio non potest fieri sine globi quadam compressione, a qua semper visus turbatio exurgit, veluti quilibet in semet ipso experiri potest: aliunde igitur hujus phaenomeni ratio petenda est, veluti (§. 63.) probavimus.

§. 76. *Obliquus oculi superior* oritur in fundo orbitae a superiore margine foraminis optici ad internum latus levatoris palpebrae superioris, attollentem inter & adductorem, tendineus, mox carneus, gracilis, in medio crassissimus, procedens juxta longitudinem ossis plani ad canthum majorem, ubi in tendinem abit, qui per orbiculum, trochleam vocant, trajicitur, circa quem se reflectit, extrorsum & retro progreditur ad oculi globum, ubi tenuescens & latescens se in scleroticam inferit paulo post mediam summamque globi partem sub musculo recto attollente, agens globum oculi paululum vertendo deorsum & extrorsum dirigit, quod observas, si quis genam adspicere conatur. Miramini autem mecum B. L. summum Divini Numinis in musculo hoc construendo artificium; necesse enim erat ut oculi globus quasdam ob causas extrorsum paulo cedere posset, non tantum recta antrorsum sed simul deorsum, quod sine artificiosa musculi alicujus positione fieri non poterat, ut enim hic motus peragatur musculus extra orbitam poni deberet, quod neque decorum neque tutum esset; cum vero nunc per trochleam artificiosam tendo quasi eat, motus hic requisitus mechanico modo peragitur. Est autem trochlea haec orbiculum, media parte cartilagineus, concavus semicanalem referens, ab utroque latere ope duorum ligamentorum ossi frontis accretus, sicque cum illis faciens anulum, trochleae fere similem, lubricum, diametro suo respondentem tendini, qui per eum, libere tamen, movetur, & ab eo vaginulae speciem accipit tenuissimam, mobilem maxime & obsequiosam eum, usque dum inferitur, comitantem.

§. 77. Sequitur *obliquus inferior* sextus & ultimus ut plurimum oculi globi musculus: originem ducit a radice processus nasalis ossis maxillaris basin orbitae versus, prope

prope canalem nafalem, principio angusto, tenui, tendineo, a quo fit crassior, carneus & paululum latior, post iterum tenuior, procedit oblique & parum transversaliter retrorsum, sub depressiore recto, donec superavit viam globi corneam inter & nervum opticum mediam, ubi tenuior fiens
 43 latefcit, & in tendinem, qui scleroticæ se applicat, cum ea ut præcedentes junctum, abit; Actio hujus facile intelligitur utpote priori contraria, pupillam enim sursum ad caudam supercilli dirigit simulque globum ab externo latere per partem inferiorem latusque internum in superiora nonnihil rotat; semper tamen in actione horum musculorum paulo vehementiore oritur molestia imo dolor, ut, si experiris, senties, quoniam oculum ex situ suo torquere quasi conaris.

§. 78. Dixi (§. 72. 77.) oculum plerumque sex tantum musculis esse donatum, aliquando tamen, licet rarissime, septimus quidam invenitur; quem Celeberr. ALBINUS *i)* *Gracillimum* vocat; oritur cum obliquo superiore ejusque comes est, cujus ad orbiculum se dilatans extenuescens in vaginulam tendini obliqui superinductum abit, in qua evanescit.

Accipiunt hi muscoli vasa arteriosa, venosa, & nervosa; Arteriae quæ ad eos accedunt, proveniunt a ramis qui a ramo carotidis ophthalmico (§. 34.) oriuntur, allatumque sanguinem venis, quæ ad jugulares internas præsertim tendunt, infundunt; Nervi ad musculos hos euntes oriuntur a pari tertio, quarto, & sexto (horum in orbitas ingressum videfis §. 35.); nam a pari quinto ramos accipiunt rectus at-

i] L. III. Musc. C. XXIII.

tollens, depressor, adductor & obliquus inferior; ad abductorem vero vadit par sextum; pari quarto seu pathetico ad obliquum superiorem eunte.

Hicce igitur oculus aliquomodo firmatur & ut quaquaversum videat disponitur; ne vero oculi motus tardetur, atque is mollius orbitae incumbat, natura inter musculos interposuit multum pinguis, imo hoc circa oculi globum quasi circumfudit, ita ut omnia vacua loca repleat, & caeteris partibus in orbita simul locatis mollius pulvinar existat; neque in macilentissimis id deficit, licet paulo tenuius observetur.

§. 79. Videamus jam quid sit *adnata* & qualem oculo usum praestet? *Adnata* aliis *albuginea*, quia albicans, vel oculi globo quasi adnata apparet, est tunica globum extus vestiens, diductisque palpebris videnda; oritur ab interna palpebrarum membrana, a qua secedens dat propaginem quae toti orbitae adhaeret, ejusque periosteo continuatur opaca, dein supra scleroticam progreditur, quacum laxe ope cellulosae membranae cohaeret; ubi vero ad corneam pervenit accommodat se, translucet, tenuescit, & tam stricte cum ea cohaeret, ut nullo inde cultro separari queat. Vasa habet quam plurima partim per membranam cellulosa partim⁴⁴ per substantiam ejus decurrentia, quae in statu naturali non apparent, sed in morbis quibusdam manifesta sunt, ubi enim inflammatur oculus sanguinem admittunt, imo tanta aliquando copia ut rubro panno tectus appareat oculus; in ictero flava videntur haec vascula & bile turgentia, in cacochymicis vero, colore margaritis simili disparente, pallidior longe evadit a depravatis humoribus qui vascula tunc replent; ubi vero corneam tegit vascula pauciora & exiliora reperiuntur, quae raro nisi in gravissima inflammatione videri possunt.

§. 80. Vfus oculo praeftat elegantes, per hanc nempe ab anteriore parte fufpenfus veluti globus eft, licet enim a posteriore parte orbitam, dempto fimul pinguedine, frangas, in fitu manet, 2^o, quoniam obliqui mufculi rectis non aequivalebant efficit ne retrocedere globus poffit, quod fummae neceffitatis erat, alias namque nervus opticus plicaretur. Hunc ufum oculo praeftare adnatam ex eo difcimus, quod reliffa per ambitum in cadavere totus globus retro labatur. 3^o. Quia ftrictiffime corneae, & laxius fcleroticae adhaeret, oculi bulbum ita firmat ut quocunq; verfabilis fit; fi enim verfus dextrum latus pupillam moves, videbis adnatam a finiftra parte egregie extendi & fplendere, dum ab altero latere in fe quali eat. 4^o. aliquantulum extorfum cedere potef, quod requirebatur ne obliquorum mufculorum actioni impedimentum adferat; 5^o. Impedit quo minus oculi bulbum inter & pinguedinem heterogenea quaedam corpora fe interponant, veluti abfente hac tunica facile contigiffet; 6^o. Quum exquisitum fatis habeat fenfum, nihil peregrini in oculos incurrere potef, quin irritata hoftis praefentiam palpebris communicet, quae tum levatoris ope glandulam innominatam premendo lacrymas eliciunt, quaeis peregrina ex oculo eliminantur.

§. 81. Patet ex antecedentibus oculi globum tutiffime a tribus partibus locari intra offeum quoddam domicilium; verum periculo adhuc exponitur ab anterioribus, videamus quomodo a natura cautum fit: artificiofe non minus quam prudenter cuilibet oculo duas dedit cortinas, fuperiorem & inferiorem: *Palpebrae* vocantur, hae varias ob caufas utiliffimae funt, & oculo ab anteriori parte multum profpiciunt: *sunt palpebrae membranae tenues, plicatiles, vasculofiffimae, fuperficie interna papillis nervofis inftitutiffimae, & femper humidae, arcu lato cartilagineo munitae, ubi fe invicem*

contingunt, apertae, clausae vel motae repetito niſtu BOER-
HAAVE, k).

§. 82. Constant palpebrae, ut reliquae partes externae 45
epidermide & reticulo MALPIGHIANO, quae excipit cutis
multo tamen tenerior ac aliarum partium, haec etenim a ge-
na adſcendens & a fronte descendens inſigniter extenuatur,
ne impedimento ſit palpebrarum motui; Eſt cutis palpebra-
rum valde vaſculoſa, innumerus enim vaſorum reptatus in
junioribus adſpici poteſt, ex cantho maiore provenientium,
RUYſCHIVS l), adneſcitur internae cutis parti membrana cel-
luloſa, tenuis, pinguis craſſioris expers; hanc excipit mem-
brana palpebrarum interna, polita valde, ſubtilis, & in ſta-
tu naturali ſemper humida, ſuper anteriorem globi partem
ſemper mota. Hanc ſummam ob ſubtilitatem a pericranio
oriri quidam voluerunt, ſed minus reſte, nam vera cutis
externae continuatio eſt & illa ſenſilitas ab innumeris papil-
lis nerveis in ea locatis provenire videtur, quarum ope tam
ſenſiles palpebrae ſunt, ut nullius heterogenei acris moram
ibidem patiantur RUYſCHIVS m).

§. 83. Sequuntur *tarsi*; ſunt cartilagineſ tenues,
palpebris adfixae, elaeſticae, ſegmentum circuli efficientes ut
circa oculum agi poſſent, in cantho minore ligamenti ope
ſibi adfixae, in medio magis latae, quam ad extremitates, pal-
pebrarum marginem praefertim ſtabilem efformantes. Eſt
autem tarſus ſuperior fere $\frac{2}{3}$ latior inferiore ſecundum men-
ſuram WINSLOWII n).

Cur

k] Inſtit. Med. §. 510;

l] Tab. III, Fig. 6, poſt Theſ. X.

m] Theſ. K. N. CXXIV.

n] Traité de la Tête §. 269.

Cur autem tarfi? 1^o. ut fundamentum aliquod efformarent, quo palpebrarum margines melius se contingant 2^o. ut perfectissime simul oculum contingerent inter nictitandum.

His duos eosque insignes tarforum usus addidit FALLOPIUS o) palpebras igitur, dicit, efformavit molles partim, partim duras, qua enim parte oculum regere debebant, erant molles, & ex delicatiori quadam cute conformatae sunt, ne vero ob suam molliem rugosae praeter usum fierent, minusque oculis aequaliter omnibus in partibus obtunderentur, in ipsarum extremis natura cartilagineas quasdam partes mollesque satis ad ipsarum circumferentiae foramen apposuit, quae musculorum insertiones exciperent, quibus contractis palpebrae omnes simul aequaliter partes moverentur; praeterea quia in apertis oculis exitu 46 qua corpuscula iis incidere possent quosdam pilorum ordines implantavit ut recti immotique permanentes, ob corporis soliditatem cui implantati fuerant in oculum haud considere possent, extrinsecusque occurrentia cohiberent.

§. 84. Ne vero apertae clausaeve semper essent palpebrae natura illis concessit duos musculos, mole quidem parvos, sed agilitate multum valentes; unus ab officio *levator palpebrae superioris*; alter a figura *orbicularis* audit: *levator palpebrae superioris* tendineo principio a superiore foramine ossis multiformis, per quod nervus opticus intrat, ortus, carneus sensim evadens, primo crassior, mox tenuatus decurrens ad palpebram supra rectum attollentem, ubi in aponeurosin tenuem sensim abiens tarso superiori inferitur; in suo decursu globum oculi conscendit, & se dein circum eum dimittit; agens aperit oculum, palpebram aequaliter compli-
ca-

e) In instit. Anat. Cap. de oculis.

catam retrorsum trahens simulque tarsum subjiciens ei parti ambitus oculi quae infra supercilium est, ALBINUS p).

Non inutile erit hic animadvertere, quod modo summe mechanico agat hic musculus, vectis enim speciem refert, cujus potentia movens haeret ad inum orbitae, hypomochlion oculi globus est, movendum vero pondus palpebra, unde exurgit: musculum hunc, tenuem licet, nulla ferme vi ad palpebram levandam indigere; centrum quippe motus ponderi movendo longe propius adpositum est quam potentiae moventi.

§. 85. *Orbicularis palpebrarum* post ablata integumenta communia apparens ovatus fere & in totum non admodum crassus est; oritur a cantho majori, pergens versus exteriora, oram cavi ossei oculi simul cum utraque palpebra tegens, seque juxta canthum minorem inflectens ad majorem canthum redit, eum non circumiens, nisi aliquando exigua portione in totum libera; a superiore parte tendineus inhaeret ossi frontis statim supra priorem partem ossis unguis, ubi crassior, deinceps vicinae parti ossis maxillae superioris, itidem superiori lateri ligamenti, quod ab osse maxillari ad commissuram palpebrarum deducitur, quod planum, latum, & pro magnitudine satis robustum est; ab inferioribus inhaeret orae foraminis oculi factae a processu nasali ossis maxillaris superioris, itemque anteriori parti ligamenti, quod descripsimus: praeter palpebras autem magnam partem genae & totum fere tenet supercilium, juxta cujus caudam insignem corrugatoris supercilii partem accipit. Leniter si agit palpebras ad se adducit; si fortius eas comprimit, corrugat, supercilium, angulum minorem genamque cum palpebris contrahit, & aliquantum ad
can-

p] Hist. Musc. L. III. C. XXII. pebra est vid. in EIVSDEM Tab. Musc. Hujus autem partem quae in pal. hom. II. c. d, e.

canthum majorem adducit; si fortissime oculi globum fatis insigniter premit, ALBINUS, q).

§. 86. Miram hujus musculi divisionem instituit VESALIUS r), ex hoc enim uno duos facit, veluti ex sequentibus verbis liquet: *Duos itaque tenues, latos, membranaceos, ac substantia propemodum omni ex parte sibi similes musculos natura produxit, unum in majori oculi ponens angulo, alterum in minori. Qui portionem anguli majoris occupat, media anguli sede ad nasi latus incipit suo principio etiam superciliorum partem naso proximam contingens. Hujus finis amplius, quemadmodum totus etiam musculus, cartilagini, in quam pili firmantur, applantatur, mediam ipsius sedem, quae majorem respicit angulum, universam occupans. Alter vero musculus totum minorem angulum amplectitur, ductum quodammodo semicircularem obtinens, a medio namque inferioris palpebrae exortus, per minorem angulum circumducitur, & in superiorem palpebram ascendens, in reliquam cartilaginis dimidiam sedem sese inserit, priorique musculo, non ad cartilaginem tantum sed etiam per reliquam superioris palpebrae longitudinem ita committitur, ut nisi fibris ambos distinxeris, uterque unus appareat —. Musculus prior superiorem palpebram attollit, secundus vero eam deorsum agit. Hanc autem hujus musculi divisionem cur VESALIUS, instituerit, docet FALLOPPIUS s), quia nempe palpebrae superioris levatorem ignoravit, eamque tamen moveri vidit. WINSLOVIVS t), quatuor huic musculo adsignat portiones, verum cum hoc ad meliorem musculi actionem vel intellectum nihil faciat, unicum potius eum statuerem.*

§. 87.

q) Hist. Musc. L. III. c. V.

s) Instit. Anat. Cap. de oculis.

r) Corp. Hum. Fabrica L. II. c. IX.

t) Traité de la Tête §. 259.

§. 87. Est superior palpebra major longe & mobilior inferiori, quod experiri in semet ipso quilibet potest, inferiorem enim palpebram parumper sursum, vix deorsum agere potest, superiorem vero ad libitum movebit, quod ex dictis facile colligitur, inferior enim palpebra depressorem non habet, licet quidam fibras, aliquando a musculis genae ad eam ascendentes, male pro depressore musculo habeant; Ratio quod tamen nonnunquam deorsum cedere videatur, in eo haeret, quia cessante orbicularis actione una cum gena, tunc temporis simul elevata, deorsum trahitur; sursum ita inferior palpebra a musculo orbiculari hanc paululum elevante.

Velocitas muscutorum palpebrarum, dum agunt, stupenda est, flammam enim inopinate & subito incensi pulveris pyrii in instanti fere decurrentem totam faciem, exceptis oculis ussisse exempla docuerunt.

§. 88. Ut autem humidae semper & mobiles palpebrae retineantur, quorundam fontium praesentia requirebatur, quid ergo? Arteria carotis externa dat multos ramos cellulosae palpebrarum membranae, qui inde intrant in tunicam earum intimam, per genam, ut & adnatam decurrunt, vario modo; Horum quidam ad superficiem ejus desinunt, ubi subtilem aliquem rorem evaporant, quo maxime lubricantur; vapor hic subtilitate multum superat vaporem qui ex pulmone exit, imo & perspirabili Sanctoriani subtilior videtur, vix enim se speculis politissimis ad oculum appostis manifestat; adesse tamen eum docet injectio, absque ulla enim ruptura ceram aliquando ex horum vasculorum aperturis exisse compertum est; subtilissimas nunc ille vapor videtur fere omnis diffari, nisi pauca ejus quantitas per subtilissimas venulas ibi etiam existentes absorbeatur, vel & cum lachrymis mixta in saccum lachrymalem abeat.

Quoniam vero vapor ille lubricandis oculis, sordibusque abstergendis non sufficiebat, ditiorem longe fontem natura apposuit. Reperitur etenim oculi globum inter & palpebram superiorem in peculiari ossis frontis cavitate, quae intra orbitam est versus tempora; glandula quaedam conglomerata, insignis, plana, satis tamen crassa & aspera, *innominatam* dicunt, licet meliori jure *lachrymalis* vocari possit; ad hanc accedunt arteriae ex ramo carotidis internae ophthalmico (§. 34.), accipit & aliquas a carotide externa, dividuntur in ramos exiles, lachrymosum humorem secernunt & sanguinem adhuc supersitem in venulas, quae ad jugulares internas & externas eunt, infundunt; habet etiam nervos a ramis quinti nervorum paris oriundos. Paratae lachrymae traduntur vasculis quibusdam quae ex circumferentia glandulae in tres, quatuor vel quinque ductus eunt, per palpebram superiorem decurrentes & per ejus internam membranam penetrantes, ubi humorem suum perpetuo effundunt: Ex quibus intelligitur, lachrymas non esse excrementum cerebri, 2^o. non opus esse ut hic lixiviale quoddam fermentum ponatur. Situs hujus glandulae praeterea est commodissimus, ubi enim quid, peregrini laedentis in oculum intrat, is ab agente fortius superioris palpebrae levatore statim comprimitur, & ad majorem lachrymarum copiam effundendam invitatur, quod summe necessarium erat.

§. 90. Quoniam continua lachrymarum excretio est, requiretur vias quasdam dari, quae illas ex oculo rursus educunt, ne, quod in lippis observamus, indecenter admodum & incommode supra genas fluant; & tales viae revera adsunt, nam in utraque palpebra inversa, ubi tarfi desinunt non longe a cantho majori observabis eminentiam quandam parvam, in qua punctum quoddam subalbum, lachrymale dictum da-

tur BIANCHUS v), ita positum, ut oculi bulbo semper applicatum haereat; a quolibet horum punctorum canalis quidam sub interna palpebrarum tunica usque ad terminum canthi majoris procedit, ubi concurrunt & saccum lachrymalem formant, qui horizontaliter paulo procedens summitati semicircularis ossi, qui in osse unguis & superioris maxillae processu est, incumbit, huicque ope ligamentorum ex illis ossibus nascentium latis firmiter adligatur, hinc retrorsum paulo & deorsum procedens acutiorem angulum format & in canalem lachrymalem abit, qui in canalem nasalem ossis maxillaris, cui per ambitum adhaeret, cujusque ductum sequitur, intrans angustiiori orificio versus posteriora in nasi cavum patet, in quod lachrymas per praedicta puncta acceptas infundit.

§. 91. Ut autem intelligatur quomodo lachrymae in puncta illa intrent notandum est, 1^o. canthum oculi internum externo esse magis declivem, 2^o. nictitatione perpetua lachrymosum humorem versus haec puncta derivari, agens enim orbicularis illas eo determinat (§. 85.), haecenus mechanice; verum 3^o. orificia punctorum lacrymalium non sunt cartilaginea veluti voluit BIANCHUS u), neque immobilia, possunt enim assurgere, contrahi & laxari, ut ex sequentibus probatur: si vertis palpebram, invenies punctum apertum, si vero tum specillum frigidum, vel aquam rosarum, quae leviter adstringit, admoves, assurgit eminentia, & punctum se contrahit, si paululum expectas, eminentia se restituit & punctum rursus aperitur, quare in fistula lachrymali syringae tubulus in illud immittendus semper prius naturali calore imbui debet; imo hoc idem morbi confirmant, aliquando enim oculorum lachrymantium causa punctorum horum paralysis inventa est; unde manifesto intelligitur puncta lachrymosum humorem continuo quasi motu absorbere & in lac-

v) Diff. Epist. de duct. lacrym.

u) Diff. cit. p. 9.

50 cum canalemque lachrymalem deferre, quos ubi intravit ver-
sus nasi cavum fertur, 2^o. declivitate earum partium 3^o. vi
quadam contrahente, quam licet exiguam possideri vi-
dentur.

§. 92. Ne vero lacrymae a cantho minori versus
majorem actae lacrymalia puncta praeterlaberentur natura a-
lio artificio usa est, posuit enim ante haec corpusculum quod-
dam triangulare in sanis rubellum, splendens, molle, sat
notabiliter ultra globum oculi eminens, *carunculiam lacryma-
lem* appellant; Habet haec intus substantiam singularem, ne-
que glandulosam, neque carneam, membrana adnata super-
inductam: si rite examinetur, deprehenduntur in extima e-
jus superficie folliculi plurimi glandulosi in quos arteriae ab
internis aequae ac externis carotidibus provenientes infundunt
materiam quandam unctuosam & mollem, ex iis per tubu-
los, qualem quilibet folliculus habet, exeuns, ut apparet
1^o. si eos post mortem premas, 2^o. si impletam cera car-
unculam in liquorem aliquem adstringentem immittas, tum
enim contrahentibus se folliculis contenta materies exilissimo-
rum filorum specie exit; si hanc carunculam ulterius in de-
mortuis microscopii ope examinas, clare videbis ex quolibet
folliculo exurgere pilum pertenuem & brevem, sic ut hirsu-
ta fere caruncula appareat, eos autem, quoniam in vivis ho-
minibus, ubi omnia madida sunt, vix observantur, BIAN-
CHUS w) negavit, licet in brutis ab eo observati sunt; ve-
rum praeterquam quod in demortuis, ubi negari nequeunt,
non crescant, eorum praesentiam satis docet ille morbus, in
quo unus vel alter ex his magnitudine ita increvit, ut conti-
nua irritatione inflammationem oculo creet, quae extracto
subtiliter pilo, facile curatur, recrescente autem hoc, redit
morbus.

§. 93.

w) Diff. cit. p. 23.

R 2

§. 93. Usus, quos haec caruncula oculis praestat, ex antedictis facile patent 1^o. enim aggeris adinstar lachrymas a palpebris eo deductas ante lachrymalia puncta sistit & versus ea determinat, ad quod ejus figura & situs multum faciunt 2^o. hirsuta sua & unctuosa superficie pulvisculos aliasque sordes, quae ob magnitudinem, vel alia de causa in puncta lachrymalia non ingressa sunt irritare videtur. Objici tamen possit, cur pili in caruncula si adsunt, non continuo intimam palpebrarum membranam irritant? 1^o. eorum longitudo tam magna non est, 2^o. unctuosus humor quem folliculi excernunt inter eos ita dispositus est, ut palpebram male afficere non possint.

§. 94. Si carunculam lachrymalem uberius examinamus, apparet ab extrema ejus ora, quae versus angulum minorem respicit, procedere membrana quaedam tenuis, rubella, quid haec? non nisi adnatae duplicatura, cellulosa intus substantia repleta, facta ut eo commodius oculum ab una versus alteram partem movere, & adnata se ibi absque vel minimis rugis accommodare possit, qui usus, si oculum minorem versus canthum moveas, clare videtur. Haec membrana in brutis quibusdam magis eximia est, nam in his, si attendas, ultra corneam extenditur, cartilagineo quodam fine donata est, & *membrana nictitans* appellatur quia maximam agilitatem habet, & continuo supra oculi globum movetur; cur vero eam non habet homo? In brutis ea donatae palpebrae sunt crassae, non nisi lente mobiles, hinc oculus, ut continuo depuratus & lubricus esset tali membrana indigebat, homini vero necesse non fuit, quia in hoc palpebrae sunt satis mobiles, & ex delicatiori cute confectae.

§. 95. Porro tertius quidam liquor hic deprehenditur, qui magis oleosus & pinguis, tenuis tamen & mollis est; prae-

praeparatur in glandulis exiguis longa serie sub intima palpebrarum membrana non longe a tarso positis, ex sanguine per carotides arterias allato & post debitam praeparationem in folliculos effuso, ubi si nimis diu stagnat morbum, qui grandio palpebrarum audit, excitat, & aliquando molestissimus est; secundum naturam autem oleum hoc exit per canaliculos qui serpentino a glandulis modo inter tarsum, eumque tegentem membranam decurrunt, & in acuto, quo oculum radit, angulo patent; quos, sicut & glandulas invenit descripsit & figura expressit MEIBOMIUS x). Notari autem hic potest CL. RUYSCIUM y) canaliculos illos non a glandulis sed ab arteriis vera continuatione deducere. Usus quem oculo praestat hic humor egregius est, nam 1^o. partes circa quas effunditur lubricas, mobiles flexilesque conservat, 2^o. eas, quia oleosae naturae est, oblinat ne a lacrymoso humore, qui aliquo modo acris est, exorientur. Denique quoniam ad totam palpebrarum marginem haeret efficit ne lacrymae, juxta earum ductum decurrentes, excidant: Humor hic partim per puncta lacrymalia absorbetur, partim ad angulum majorem abit, ubi, moram patiens, una cum sordibus, si quae adsint, in limas abit, quas quilibet matutino tempore surgens videre potest: cum autem nimis abundat, 52 & ultra modum viscosus fit, totos aliquando palpebrarum ductus conjungit.

§. 96. In limbo palpebrae inferioris aequae ac superioris externo reperiuntur pili rigidi, erecti, acuti *cilia* vocant. Horum ordo non unus sed multiplex est, oriuntur ex folliculis ibi loci cuti inhaerentibus, & videntur ad tarsos usque pervenire radice molli pulposa, quam intrant vascula subtilissima quibus aluntur & nervuli quibus sentiunt; proceden-

x) Tract. de vas. palp. novis.

y) Thef. Anat. X. N. CXXIV.

cedentes vero vaginulam ab epidermide recipiunt: Incipiunt plerumque ubi puncta lacrymalia sunt, mox ante carunculam lacrymalem, inde ad minorem oculi angulum usque procedunt; caeterum in palpebra superiori sunt longiores, rigidiores, densiores, & sursum incurvati; in inferiore vero palpebra contrarium obtinet.

Usus oculis praestant insignem iis umbram faciendo, pulvisculos & insecta in aere volitantia irretiendo; quod autem, ut quidam volunt, oculos in dormientibus hamulorum instar teneant non video, si enim tenentur palpebrae hoc potius adscriberem glutinoso nimium smegmati ex glandularum in limbo palpebrae existentium ostiolis secreto.

§. 97. *Sylva densa, eminens, arcuata in assurgente parte ossis frontis posita supercilium dicitur; BOERHAAVE 2)* videntur sic appellari quod supra cilia posita sunt: Pili eorum sunt rigidi, modicae magnitudinis, ab eorum capite, quod ad nasum ponitur caudam versus & sursum arcuatim procedentes, obsequiosi satis & mobiles; ortum, progressum & vaginulam habent ac cilia (§. 96.): ut vero ad officium essent paratiores, natura cuiuslibet subiecit duos musculos, quibus attolluntur & deprimuntur.

§. 98. *Corrugator enim supercilii ex osse frontis ubi glabella est ad caput superciliorum principio uno, vel pluribus tendinosus ortus latescit, paululum crassescit, mox tenuior fit; inde per dorsum ossis supercilii decurrens se inflectit, & maxime tenuescens cum orbiculari palpebrarum conjungitur, pergit, & partem simul cum frontalis muscoli parte superiore conjunctam habet, adnexus cuti, interventu panniculi adiposi; agit capita superciliorum corrugando, deprimendo, pilos in priora erigendo, caudamque supercilii non*

cor-

53 corrugatam superiori palpebrae praetendendo ALBINVS a) a-
deoque sic prospicitur aciei si nimia vivacitate lux intraret,
tunc enim pili ope hujus musculi corrugati umbram faciunt.

§. 99. Ubi contra minus vividior lux est fursum du-
cuntur supercilia ope *musculi frontalis*, magis vel minus prout
requiritur. Hic enim margine ovato in ossis frontis ante-
riore parte ortus per totam frontem descendens se usque ad
tempora extendit, in media fronte se cum suo pari conjun-
gens, ad glabellam, quam cum suo pari tegit, descendit;
& se juxta supercilia ossea flectens ad angulum majorem ocu-
li in os frontis inserit mucrone tenuiore inter ortum corru-
gatoris & orbicularis palpebrarum, plurimas portiones hic
non describendis aliis partibus concedens; si agit supercilium
fursum & simul aliquantum in diversum trahit, tendit, ex-
plicat.

§. 100. Insignis porro superciliorum usus est, 1^o.
enim cavent ne pulvisculi, sudor, vel alia quaecunque a
fronte in oculos decendant; 2^o. ubi debilior lux est ope
frontalis musculi fursum ducuntur, lucique patulam magis
viam concedunt; 3^o. ubi vero lux est vividior a corrugato-
re deprimuntur & oculo umbram faciunt, pilis eorum e re-
gione pupillae praesertim magis elevatis. Ex quibus liquet,
quod non tantum data sint ob pulchritudinem, quam quibus
abscissa vel deficientia aliam ob causam supercilia, sem-
per manu fronti imposita majorem lucem aver-
tere conentur.

a] Hist. Musc. L. III. c. VI.



...the ... of ...

The ... of ...

The ... of ...

The ... of ...

The ... of ...

DISSERTATIO PHYSICO-MEDICA
INAUGVRALIS

DE

FACVLTA TE OCVLI,
QVA AD DIVERSAS RERVM CON-
SPECTARVM DISTANTIAS SE
ACCOMMODAT;

QVAM

PRO GRADV DOCTORATVS,

ERVDITORUM EXAMINI SVBMITTIT

HENRICVS PEMBERTON,

ANGLO-BRITANNVS

Ad diem 21. Ian. 1719.

Lugduni Batavorum.

DISSERTATIO PHYSICO-MEDICA
IN VAGRANIS

PRO GRADU DOCTORATUS

DE ACCOMMODATIONE
SPECTARVM DISTANTIAS SE
QUE AD DIVERSAS PARTES CON-

SPICULI

ANGLO-BRITANNICVS

HENRICO PERMERTON

EXPOSITUM EXAMINATVM ET

APPROBATVM

IN ACADEMIA REGIA



I
DISSERTATIO PHYSICO-MEDICA
INAUGVRALIS

DE

FACVLTA TE OC VLI, QVA AD DIVER-
SAS RERVM CONSP ECTARVM DISTANTIAS
SE ACCOMMODAT.

PROOEMIUM.

Vniversa visus doctrina a geometricis rationibus tantum accepit incrementum, ut nullus in physiologia medica magis illustratus locus sit, neque ornatus; restat tamen in ea una quaestio pro merito suo haud satis adhuc illustrata; nimirum de facultate, qua oculus distinctae rerum perceptioni, diversis a se distantiis, se accommodat. Hoc argumentum paulo fusius atque accuratius tractare, hujus disputationis institutum erit. Quibus pauca de morbis hanc facultatem impediens adjungam.

CAPUT I.

At primum de hac oculi facultate; de qua duae apud auctores habentur sententiae. Plerique ad crystallinum humorem illam referunt. Sunt autem, qui ex alio fonte eandem derivare malunt; quibus quatuor recti oculum moventes musculi huic negotio non inepti videntur. Ponunt autem eos junctis viribus agendo oculum adversus orbitam plus minusve comprimere, axisque illius magnitudinem ea ratione mutare; quo efficiatur, ut retina ab anterioribus oculi humoribus nunc magis nunc minus distet. Nec quicquam certe eorum quae accidunt objectis, quae communiter oculo occurrunt, huic opinioni repugnare videtur; ut enim unum oculo propinquum & aliud ab eo remotius distincte cernantur, nihil amplius requiritur, quam ut retina majus ab anterioribus oculi humoribus intervallum fortiatur, dum ad illud, quod propius est, dirigitur ejus acies, quam cum ad remotius eadem convertatur. Nec, si eorum musculorum contractionem corneae simul convexitatem augere statuamus, res aliter se habebit, nisi quod minus ratione rei propioris removeri debet ab anterioribus oculi partibus retina, cum convexior aqueus humor radios citius convenire coget.

§. II.

Veruntamen non desunt argumenta in contrarium sententia, quae mecum tantum valent, ut alteram opinionem potius amplectar. Ejus generis est, quod, si oculum alicubi digito premas, dum ad aliquid sibi objectum visus convertitur, confusam reddi ejus speciem continuo observabis; nec magis distincte apparebit, utcumque distantiam varias. Et si hujus rei causa petatur, haud video quid aliud respondendum sit; nisi quod situs subtilissimarum, ex quibus retina componitur, fibrarum a digito comprimente turbatur.

Si

Si jam a musculis hanc compressionem fieri constituamus, non video, qua ratione evenire possit, ut idem non contingat. Pressum fortasse dices magis in hoc casu per oculum dispergi. Fateor, sed quid, amabo, inde consequetur? Illud utique efficiet, ut ea compressio, quam a digito retina patitur, partes a loco pressionis remotiores minus turbet; ab hac autem a musculis facta vix ulla pars ejus magis ac alia immunis erit. Nec dici potest hanc compressionem per totum oculum adeo aequalem esse, omnemque illam vim, a retina sustentatam, ita in aequilibrio constitui, ut nulla inde turbatio in partibus ejus oriri possit. Hi quidem musculi tendinibus suis oculi anteriora aequaliter amplecti deprehenduntur; posterius autem horum carnes minus diffusae, spatia inter singulos satis magna relinquunt. Pinguedine, fateor, omnia haec plena sunt, eadem quoque inter musculos & oculum interjicitur; haud tamen adeo manifestum mihi est, qua ratione haec pressionem reddere possit aequalem, cum corpus sit admodum molle, & undiquaque diffluere aptum, a parte autem anteriori tunica solum adnata coeretur, quae facillime cedit. Atque, ut id quod sentiam, dicam, haud percipere possum, utcunque aequalem horum musculorum actionem ponamus, qui oculi figuram immutare possint, quin tenuissimae retinae fibrillae ac molissimae situs suos turbatos habeant.

Ab hoc incommodo, quod oculi figurae mutationem sequi debet, in balaenis consilio singulari cavetur; est enim illis tunica sclerotica, ad partem utique posteriorem, quam crassissima, ut observavit celeberrimus *KUYSCHUS* a), & cartilagine ipsa fere durior.

§. III.

a) *Theaur. Anatom.* II. Tab. I. Fig. 1, 2, 6.

non humanis inest. §. III. Hinc etiam manifestum est sententiam nostram de musculis oculi moventibus uni saltem animalium generi competere; quippe fieri omnino non potest, ut tam dura balaenarum tunica sclerotica & rigida, a musculis oculi moventibus, qui in his animalibus non adeo robusti sunt, flectatur. Eandem quoque in hominibus locum habere observatione sequenti plenius comprobatur. Novi quendam, qui suffusione, ut vulgo creditum est, in utroque oculo laboravit, quae visus omnino fuit sublatus. Postquam autem acu depressum fuit illud, quod a retina lucem arcebat, corpus, sensus ille quodammodo revocatus est, imperfectus tamen manet; nihil enim sive propinquum sive remotius distincte percipere, ne quidem familiares agnoscere, sine vitri convexi ope potest aeger. Ex quo aequum est statuere crystallinum e loco suo totum dimoveri, & hunc affectum, suffusionem falso dictum, glaucoma potius fuisse appellandum. Accedit autem huic aegro & aliud incommodum, quod idem vitrum ad res omnes intuendas aequae utile non invenit; planius enim ad remotiores, convexius vero ad eas, quae propiores sunt, adhibere cogitur. Ex quo apparet, quod, sublato crystallino, deperdita sit illa oculi actio, quam ei adscribebamus; magnam argumentum nos immerito illud non fecisse.

§. IV.

De crystallino autem duae habentur opiniones. Quidam volunt eum e loco mobilem esse; dum alii figuram variabilem potius ei assignant. Inter hos litem dirimere res est paulo difficilior; nam utraque sententia observationibus vulgaribus satis respondet; quamobrem experimenti minus noti ope examinandae sunt. Habetur autem hoc ad finem *praelectionum optiarum* celeberrimi BARROVII.

De quo opere cum totum fere, quod sequitur, ei referendum est acceptum, & formam illius paulo incomptiorem multos ab ejus lectione deterrere videam, pauca praefari haud alienum duco. In eo igitur, catoptrice & Dioptrice, veterum demonstrandi ratione ubique fere adhibita, tam copiose explicantur, ut cunctis, quotquot in iis argumentis aut praecesserunt, aut etiam secuti sunt, ne vel ipsum HUGENIUM excipiam, palmam sine dubio praeripuerit praeclarus auctor. Solus enim imaginum & focorum sedes; loca ex quibus radii post reflexionem vel refractionem confertissime provenire apparent, aut in quae densissime coeunt, rite demonstravit. Neque solum imaginum loca tractat, sed etiam de earum figuris, quod ab aliis vix attingitur, haud parce agit. In his autem omnibus rerum elementa proponere contentus, doctrinam suam ad usus communes minime applicat, adeoque nihil de instrumentis opticis, telescopiis & microscopiis adjicit. Quae igitur ad illa spectant, ex celeberrimi HUGENII *Dioptricus* haurienda sunt, qui, ut erat maximi ingenii vir, & veterum geometriae peritissimus, ea accuratissime uberrimeque exposuit. Postquam autem, ut dixi, reflexionum & refractionum doctrinae fundamenta vera posuerat, & firmissime demonstraverat, experimentum, quo in sequentibus usuri sumus, geometricis perpendendum proposuit.

§. V.

Experimentum autem illud ita institui. Chartulam albam lineis nigris inter se parallelis distinxi. Lineae quartam uniceae partem aut amplius latae erant, nec minora earum intervalla. Comparavi etiam vitrum utrinque aequaliter convexum, ambas superficies ad sphaeram, cui octo unciarum axis fuit, tornatas habens. Hoc ad distantiam triginta circiter pollicum a chartula ita fixi, ut lucis radii a chartula reflexi imaginem ejus ultra vitrum projicerent. His
ita

ita dispositis, oculum meum inter vitrum & chartulae imaginem constitutum vitro proxime admovens, & inde sensum magis magisque illum abducens, minus autem quam ut chartulae imaginem transiret, quae sequuntur observavi. Chartula in omni a vitro oculi intervallo aliquantum confuse apparuit. Lineae nigrae ratione spatiorum alborum quae interfacebant, nimis arctae visae sunt, nec distinctis terminis definitae. Hoc autem eo magis factum est, quo remotius a vitro oculus meus constitutus est; donec tandem oculo nimis ad illum locum appropinquante, in quem projecta est a vitro chartulae imago, ejus species omnino confusa, & sine ulla distinctione sub vilum cecidit. Haec vulgari visus doctrinae recte conveniebant: ut etiam conspectae chartulae magnitudines; minor enim est illa visa oculo propius vitro admoto, quam cum longius abfuit. Distantias autem visas quod spectat, quiddam minus expectandum iis obtigit: mirum enim in modum illae variatae sunt. Quando oculus a vitro proxime abfuit multo remotior cernebatur chartula, quam cum soli exposita fuit oculo; ut autem oculus a vitro sensim recedebat, paulatim appropinquare videbatur, iisque gradibus, ut paulo antequam ejus species omnem suam distinctionem amisit, etiam ipsum vitrum attingere visa sit.

Respondent autem haec iis quae a BARKOVIO profertur; excipias tantum, quod ille affirmat, objectum trans vitrum inspectum haud unquam remotius, quam si vitrum removeretur, videri, nam aliter rem se habere semper comperi.

§. VI.

Ut rem tam inusitatam ulterius exquirerem, oculo ut prius disposito, inter vitrum & chartulam capillum tenue nigrum locavi non autem magis a vitro distantem, quam ut radii capilli margines transeuntes a vitro refracti in oculum diver-

6 divergentes inciderent. His dispositis oculi aciem ad capillum convertens, ut quam distinctissime eum cernere possem, movens capillum hinc inde, chartulae speciem in oculum incidentem non aequè confusam in omni capilli a vitro distantia inveni. Capillum igitur ad eam a vitro distantiam locavi, ut chartula, dum capillum intuebar, minima confusione cerneretur; aut ut capillus distinctis terminis definiri appareret, dum oculus aciem suam ad chartulam attente conversam habuit. Deinde capilli & vitri intervallum gradatim augens & diminuens, dum oculum sedulo in chartulam fixi, capilli speciem distinctionem suam magis magisque amittere comperi. Hoc expertus sum in diversis oculi a vitro distantis. In quarum singulis distantiam ejus puncti ab oculo supputavi, ex quo radii capillum transeuntes tum divergere a vitro cogebantur, cum capillus & chartula simul distinctissime cerni poterant; & observavi punctum hoc semper propius oculo esse quo propior ei chartula apparuit. Est autem punctum ex quo radii capillum transeuntes divergunt, quando in oculum incidunt, id in quo collocandum est objectum oculo soli expositum, ut distincte cerneretur, sub ea dispositione oculi, quae capillo trans vitrum inspecto accommodatur.

§. 7.

Ex his hoc tandem colligere mihi visus sum, quod in dato inter oculum & vitrum intervallo dispositio oculi, sub qua chartula minima confusione apparet, objecto oculo soli exposito ad unam tantum ab eo distantiam congruit; sive quod dispositio illa unica & determinata est. Pro diversis autem oculi a vitro distantis diversam eam esse constat, & ea ratione, ut quando chartula propior oculo apparet, tunc oculus ad apertum objecti conspectum disponatur, minus ab eo remoti, quam cum magis removeri videtur.

§. 8.

Jam vero mensurae partium oculi, & humorum refractiones, ad ea, quae sequuntur, utiles erunt; adeoque priusquam ulterius progrediar, pauca huc spectantia praemittenda sunt.

In oculo quodam humano axis sphaerae, cujus cornea portio est, pollicis anglicani quatuor quintas partes longa inventa est. Oculi ipsius axis, hanc alteram decima circiter pollicis parte superavit. Axis crystallini, intervallum nempe inter vertices duarum ejus superficierum, novendecim habuit partes quarum pollex centum continet. Radius sphaerae, cujus posterior crystallini superficies est portio, humoris hujus axem haud superat; paulo minor potius est centesima circiter pollicis parte. Anterioris superficiei radium non accurate dimensus sum, ex mensuris autem partium reliquarum fere determinari potest; talis enim esse debet, ut rerum modice distitarum species a refractionibus humorum oculi circa retinam projiciantur. Aqueus autem humor vim refringentem eandem ac aqua communis habet; & humor vitreus eandem ac aqueus; nec mirum, cum nihil aliud est, quam liquor aquosus vasculis contentus. Crystallinus autem refringendi vim paulo majorem habet; ita tamenut sinus anguli incidentiae ex aqueo humore in eum ad anguli refracti sinum, & anguli refracti sinus ex eo in humorem vitreum ad sinum anguli incidentiae, non sit major ratione 13 ad 12; aliquanto forsitan minor; nam crasso quodam experimento eam investigavi, iis rationibus, quae ad institutum nostrum sufficerent, contentus, ad amussim rem explorare parum sollicitus.

§. 9.

His jam dictis ad demonstrationes, quae sequuntur, sternitur via. In iis autem pupilla eandem semper diametrum habere

habere ponitur; nam in experimento praecedente hoc obtinet, idque ob illam causam; quia cum chartula nunquam distincte cernitur, necesse est ut pupilla-artissime sese contrahat, quo confusio speciei illa, quantum fieri potest, tollatur; ideoque in omni vitri & oculi intervallo diametrum eandem, minimam nempe, cujus capax est, habebit.

PROPOSITIO I.

Secetur oculus plano per axem, & sit ABCD *) sectio humoris crystallini, BD humoris axis, E centrum anterioris superficie, F centrum posterioris. Iam exponatur oculus radiis, ad unum aliquod punctum in ejus axe producto convergentibus; hi ab aqueo humore refringentur versus aliud punctum in eodem axe BD producto, puta G; ab anteriori crystallini superficie hi radii iterum refracti convergent versus tertium in recta BD producta punctum, propius crystallino, ut H; refracti denique a posteriori crystallini superficie colligentur in novum punctum in recta BD producta; hoc autem intra oculum cadet: adeoque hi radii non incidentes in retinam in unico puncto ibi depingent maculam rotundam, eandem scilicet habentem figuram, ac pupilla. His positis si fiat DF ad IF ut sinus anguli incidentiae ex crystallino humore in vitream ad sinum anguli refracti, & sit FK aequalis DF; fiat item IL ad ID ut maculae in retinam depictae diameter ad diametrum pupillae; tunc rectangulum sub BH & intervallo inter punctum L & retinam aequale erit excessui, quo rectangulum sub KDI superat rectangulum sub KB & intervallo inter punctum I & retinam.

Sit MN sectio retinae, BO semidiameter pupillae. Quoniam intervallum BO parvum est, radius ab aqueo humore

Fig. I.

T 2

refractus ad punctum O converget fere versus G, & ab anteriori crystallini superficie iterum refractus fere ad H inclinabit; adeoque, ducta recta OH, erit illa quasi semita radii ab aqueo humore & crystallini superficie anteriori refracti, & per punctum O transeuntis. Recta OH occurrat crystallini superficie posteriori in P, & refringatur radius per OP ad punctum Q in axe inter D & M, & interfecans axem incidet in retinam in puncto R. Quoniam autem radius per punctum O transiens extremus est omnium, qui pupillam intrant, erit RM semidiameter maculae ab his radiis in retinam depictae, & est IL ad ID ut MR ad BO, dico rectangulum sub BH, ML aequale esse excessui rectanguli sub KDI prae rectangulo sub KB, MI.

Quoniam ut DI ad IF ita sinus anguli incidentiae ex humore crystallino in vitreum ad sinum anguli refracti & FK aequalis est DI, erit rectangulum sub KH, IQ aequale rectangulo sub KDI: unde ut KD ad KH ita IQ ad DI, & convertendo ut DH ad KH ita DQ ad DI. Jam vero ratio BO ad DP componitur ex ratione BO ad MR & ex ratione MR ad DP: ut autem BO ad DP ita BH ad DH, & ut BO ad MR ita ID ad IL, nec non ut MR ad DP ita MQ ad QD; haec fere ita sunt, quod lineolae BO, DP & MR parum admodum a rectis differunt: ratio igitur BH ad DH componitur ex rationibus ID ad IL, & MQ ad QD. quapropter ratio BH ad KH, composita ex ratione BH ad DH, & ex ratione DH ad KH, componitur etiam ex tribus rationibus ID ad IL, MQ ad QD, & DH ad KH. ut autem DH ad KH ita QD ad DI, & tres rationes MQ ad QD, QD ad DI & ID ad IL componunt rationem MQ ad IL: adeoque ut BH ad KH ita MQ ad IL: rectangulum igitur sub BH, IL aequale est rectangulo sub KH, MQ: rectangulum autem sub KH, MQ excessus est, quo rectangulum sub KH, IQ

IQ superat rectangulum sub KH, IM & rectangulum sub KH, IQ aequale est rectangulo sub KDI: cum igitur rectangulum sub BH, IL aequale est rectangulo sub KH, MQ, aequale etiam erit excessui rectanguli sub KDI prae rectangulo sub KH, IM. addatur utrinque rectangulum sub BH, IM, & rectangulum sub BH, ML aequale erit excessui rectanguli sub KDI prae rectangulo sub KB, IM.

PROPOSITIO II.

Iisdem positis, figura corneae servata, diminuatur distantia inter crystallinum & retinam. Distantia diminuta inter verticem crystallini anteriorem & retinam sit aequalis BS; & distantia inter verticem crystallini anteriorem & punctum G aequali intervallo diminuetur: sit illa aequalis BT, & GT aequalis erit MS. radii autem qui prius tendebant ad H, nunc propius crystallino convergent, ad distantiam nempe BV. a posteriori superficie refracti ad distantiam BX convenient; erit autem illa minor quam BQ. ducta OYV & YXZ occurrens in puncto Z lineae ST, quae a puncto S lineae MN parallela ducitur, erit SZ aequalis semidiametro maculae in retinam depictae in hoc secundo casu. dico rationem SZ ad MR componi ex rationibus KV ad BV, SX ad MQ & BH ad KH.

Fiat IΔ ad ID ut SZ ad BO: ut autem ID ad IL ita BO ad MR; ex aequo igitur ut IΔ ad IL ita SZ ad MR. porro ut BH ad KH ita MQ ad IL, ex iis, quae in *propositione praecedente*, demonstrantur; & eadem ratione ut BV ad KV ita SX ad IΔ, nec non invertendo ut KV ad BV ita IΔ ad SX: adeoque ratio IΔ ad IL, composita ex rationibus IΔ ad SX, SX ad MQ & MQ ad IL, componetur ex rationibus KV ad BV, SX ad MQ, & BH ad KH. ut autem IΔ ad IL ita SX ad MR; ratio igitur SZ ad MR componetur ex rationibus KV ad BV, SX ad MQ & BH ad KH.

PROPOSITIO III.

10

Iisdem positis, fiat $B\odot$ ad $\odot E$, & $E\Lambda$ ad ΛB ut sinus anguli incidentiae ex aqueo humore in crystallinum ad sinum anguli refracti; & a ΛG auferatur ΛZ , ut rectangulum sub ΛZ , $K\odot$ aequale sit rectangulo sub $\Lambda B\odot$, item ab IX auferatur $I\Pi$, ut rectangulum sub $I\Pi$, $K\odot$ sit aequale rectangulo sub KDI . dico GT esse ad QX ut ZG ad IIX .

Quoniam ut $B\odot$ ad $\odot E$, & $E\Lambda$ ad ΛB , ita sinus anguli incidentiae ex aqueo humore in crystallinum ad sinum anguli refracti, utrumque rectangulum id sub ΛG , $\odot H$, & illud sub ΛT , $\odot V$ aequale erit rectangulo sub $\Lambda B\odot$; adeoque inter se aequalia erunt, & ut ΛG ad ΛT ita $\odot V$ ad $\odot H$; convertendo autem ut ΛG ad GT ita $\odot v$ ad HV , & permutando ut ΛG ad $\odot V$ ita GT ad HV . eodem modo, quoniam ut DI ad $I\Gamma$ & FK ad KD ita sinus anguli incidentiae ex crystallino humore in vitreum ad sinum anguli refracti, erit ut KH ad IX ita HV ad QX ; ratio igitur GT ad QX , composita ex rationibus GT ad HV , & HV ad QX , componetur etiam ex rationibus ΛG ad $\odot V$, & KH ad IX : hae autem duae rationes ΛG ad $\odot V$, & KH ad IX componunt rationem rectanguli sub ΛG , KH ad rectangulum sub $\odot V$, IX : ut igitur GT ad QX ita rectangulum sub ΛG , KH ad rectangulum sub $\odot V$, IX . porro rectangulum sub ΛG , $\odot H$ aequale est rectangulo $\Lambda B\odot$; ut in principio *hujus propositionis* dictum est, & ponitur rectangulum sub ΛZ , $K\odot$ eidem sub $\Lambda B\odot$ aequale; est igitur rectangulum sub ΛG , $\odot H$ aequale rectangulo sub ΛZ , $K\odot$, & auferendo utrumque a rectangulo sub ΛG , $R\odot$, relinquetur rectangulum sub ΛG , KH aequale rectangulo sub ZG , $K\odot$. eodem modo, quoniam rectangulum sub KV , IX aequale est rectangulo sub KDI , & eidem KDI rectangulum sub $I\Pi$, $K\odot$ ponitur aequale, rectangulum sub $\odot V$, IX aequale erit rectangulo sub IIX , $K\odot$. quoniam igitur ut GT ad

QX

QX ita rectangulum sub ΛG , KH ad rectangulum sub ΘV , IX, ut GT ad QX ita rectangulum sub ΞG , K Θ ad rectangulum sub ΠX , K Θ ; & auferendo communem altitudinem K Θ ut GT ad QX ita ΞG ad ΠX .

PROPOSITIO IV.

11 Iisdem positis oculo exponantur radii, qui ab aqueo humore refracti colligantur in punctum Σ extra axim oculi; fit autem recta $G\Sigma$ quam minima, & axi perpendicularis. Imago rectae ΣG in retinam depicta, propiore ab ea existente crystallino, ad ejusdem imaginem, remotiore existente eodem humore, rationem habet non minorem ea, quae componitur ex rationibus BH ad FM, FS ad BV, ΞG ad KH, & KV ad ΞT .

Ducatur $E\Sigma$, & quoniam $G\Sigma$ quam minima est, radii vergentes ad punctum Σ a superficie, cujus sectio ABC, refracti convergent ad aliud punctum in recta $E\Sigma$, & ducta HT parallela $G\Sigma$, erit illud punctum T ; adeoque recta HT imago erit rectae $G\Sigma$ ab anteriori crystallini superficie projecta. Ducatur $F T$ occurrens retinae in Φ , & erit punctum Φ centrum maculae, quam radii convergentes ad T , & a superficie, cujus sectio ADC, refracti, in retinam depingunt, nec non linea $M\Phi$ habenda pro imagine rectae $G\Sigma$ in eandem projecta. Haec ita sunt, quando crystallinus ad distantiam DM a retina removetur, quando autem illud intervallum ad DS diminuitur, si statuatur recta $T\Psi$ parallela $G\Sigma$, & eidem aequalis, ac ducatur recta $E\Psi$ in puncto Ω occurrens ei, quae a puncto V parallela rectae HT ducitur, ducaturque etiam $F\Omega$, quae occurrat lineae $S\Gamma$ in α , erit $S\alpha$ aequalis imagini rectae $G\Sigma$, quae in hoc secundo casu in retinam projicitur. dico autem rationem $S\alpha$ ad $M\Phi$ non minorem esse ea, quae
com-

componitur ex rationibus BH ad FM, FS ad BV, ΣG ad KH, & KV ad ΞT .

Quoniam, rectangulum sub $\Lambda B \Theta$ aequale est rectangulo sub $\Lambda E \Theta$, rectangulum sub ΛG , ΘH aequale erit rectangulo sub $\Lambda E \Theta$, & ut ΛG ad $E \Theta$ ita ΛE ad ΘH : auferendo igitur posteriorem antecedentem & consequentem a prioribus ut ΛG ad $E \Theta$ ita EG ad EH . ut autem EG ad EH ita $G\Sigma$ ad $H\Upsilon$; adeoque ut ΛG ad $E \Theta$ ita $G\Sigma$ ad $H\Upsilon$. eodem modo ut ΛT ad $E \Theta$ ita $T\Psi$, five $G\Sigma$, ad $V\Omega$, & invertendo ut $E \Theta$ ad ΛT ita $V\Omega$ ad $G\Sigma$: ut autem ΛG ad $E \Theta$ ita $G\Sigma$ ad $H\Upsilon$. Jam vero quoniam rectangulum sub ΛG , KH aequale est rectangulo sub ΣG , $K\Theta$, ut ΛG ad $K\Theta$ ita ΣG ad KH. eodem modo ut ΛT ad $K\Theta$ ita ΞT ad KV, & invertendo ut $K\Theta$ ad ΛT ita KV ad ΞT : duae igitur rationes ΛG ad $K\Theta$, & $K\Theta$ ad ΛT , componentes rationem ΛG ad ΛT , componunt eandem, ac illa, quae componitur ex duabus, ΣG ad KH, & KV ad ΞT . ut autem ΛG ad ΛT ita $V\Omega$ ad $H\Upsilon$; ratio igitur $V\Omega$ ad $H\Upsilon$ componitur ex duabus, ΣG ad KH, & KV ad ΞT . In oculo humano, ut dictum est, invenitur DF minor quam BD, saltem non major ea; ratio igitur FH ad FV non minor est ratione BH ad BV. ratio autem FH ad FV componitur ex rationibus FH ad FM, FM ad FS, & FS ad FV: item ratio BH ad BV componitur ex rationibus BH ad FM, FM ad FS, & FS ad BV; rationes igitur FH ad FM, FM ad FS, & FS ad FV rationem componunt non minorem ea, quae componitur ex rationibus BH ad FM, FM ad FS, & FS ad BV. auferatur communis ratio FM ad FS & rationes FH ad FM, & FS ad FV rationem component non minorem ea, quae componitur ex rationibus BH ad FM, & FS ad BV. Ratio autem $S\alpha$ ad $M\Phi$ componitur ex tribus, $S\alpha$ ad

ad $V\Omega$, $V\Omega$ ad $H\Upsilon$, & $H\Upsilon$ ad $M\Phi$: ut autem $S\alpha$ ad $V\Omega$ ita FS ad FV , & ut $H\Upsilon$ ad $M\Phi$ ita FH ad FM ; ratio igitur $S\alpha$ ad $M\Phi$ componitur ex rationibus FS ad FV , $V\Omega$ ad $H\Upsilon$, & FH ad FM . duae autem rationes, FH ad FM , & FS ad FV , rationem componunt non minorem ea, quae componitur ex duabus, BH ad FM , & FS ad BV . ratio autem $V\Omega$ ad $H\Upsilon$ componitur ex rationibus ΞG ad KH , & KV ad ΞT ; ratio igitur $S\alpha$ ad $M\Phi$ non minor est ea, quae componitur ex rationibus BH ad FM , FS ad BV , ΞG ad KH , & KV , ad ΞT .

PROPOSITIO V.

Iisdem positis, si ratio FX ad $X\Pi$ major sit ratione rectanguli sub FS , $M\Pi$ ad rectangulum sub ΛZ , $I\Pi$, dico rationem $S\alpha$ ad $M\Phi$ majorem esse ratione SZ ad MR .

Rectangulum sub ΛT , KV aequale est rectangulo sub ΞT , $K\Theta$. hoc facile concedetur ex iis, quae in *propositione tertia* demonstrantur; adeoque ut ΛT ad ΞT ita $K\Theta$ ad KV , & dividendo ut ΛZ ad ΞT ita $V\Theta$ ad KV . est etiam rectangulum sub ΘV , IX aequale rectangulo sub ΠX , $K\Theta$; adeoque ut ΘV ad $K\Theta$ ita ΠX ad IX , & dividendo ut ΘV ad VK ita ΠX ad $I\Pi$. quoniam igitur ut ΛZ ad ΞT ita $V\Theta$ ad KV , ut ΛZ ad ΞT ita ΠX ad $I\Pi$, & rectangulum sub ΛZ , $I\Pi$ aequale erit rectangulo sub ΞT , ΠX . sumatur ΞT in communem altitudinem, & ut FX ad $X\Pi$ ita rectangulum sub FX , ΞT ad rectangulum sub $X\Pi$, ΞT . quoniam igitur ratio FX ad $X\Pi$ major est ratione rectanguli sub FS , $M\Pi$ ad rectangulum sub ΛZ , $I\Pi$, ratio rectanguli sub FX , ΞT ad rectangulum sub $X\Pi$, ΞT major erit ratione rectanguli sub FS , $M\Pi$ ad rectangulum sub ΛZ , $I\Pi$. at rectangulum sub ΛZ , $I\Pi$ aequale est rectangulo sub ΞT , ΠX : quapropter rectangulum sub FX , ΞT majus erit rectangu-

lo sub FS, MII, & ratio FS ad ΣT minor ratione FX ad MII; & auferendo posteriorem antecedentem & consequentem a prioribus ratio FS ad ΣT major erit ratione XS ad excessum ΣT prae MII. quoniam autem TG aequalis est MS, excessus ΣT prae MII aequalis est ei, quo ΣG superat $\Sigma \Pi$. est enim III minor quam IM; quippe in punctum II refringuntur a crySTALLINO radii in illum paralleli incidentes, qui extra oculum coibunt. unde dividendo ratio FS ad excessum ΣT prae FS major erit ratione XS ad excessum ΣG prae XII. at vero ut ΣG ad ΠX ita GT ad QX; ut igitur ΣG ad excessum ΣG prae ΠX , ita GT ad excessum GT prae QX, & permutando ut ΣG ad GT ita excessum ΣG prae ΠX ad excessum GT prae QX. ratio autem FS ad excessum ΣT prae FS major est ratione XS ad excessum ΣG prae XII; duae igitur rationes ΣG ad GT, & FS ad excessum ΣT prae FS componunt rationem majorem ea, quae conflatur ex ratione excessus ΣG prae ΠX ad excessum GT prae QX, & ratione XS ad excessum ΣG prae XII. duae autem rationes hae posteriores, ratio XS ad excessum ΣG prae XII, & ratio ejusdem excessus ΣG prae ΠX ad excessum GT prae QX, componunt rationem XS ad excessum GT, sive SM, prae QX: sed rationes duae priores, ΣG ad GT, & FS ad excessum ΣT prae FS, componunt rationem rectanguli sub ΣG , FS ad rectangulum sub GT, sive SM, & ΣT , dempto rectangulo sub GT, FS; ratio igitur rectanguli sub ΣG , FS ad rectangulum sub SM, ΣT , dempto rectangulo sub GT, FS major est ratione XS ad excessum SM, prae QX. at vero duo rectangula, sub ΣG , FS, & sub ΣT , SM, simul, dempto rectangulo sub GT, FS efficiunt rectangulum sub ΣT , FM; & XS una cum excessu SM prae QX efficit QM: componendo igitur ratio rectanguli sub ΣG , FS ad rectangulum sub ΣT , FM, composita ex duabus rationibus

FS ad ΣT & ΣG ad FM, major est ratione XS ad QM.
 14 ratio autem FS ad ΣT componitur ex duabus rationibus,
 FS ad KV, & KV ad ΣT ; item ratio ΣG ad FM compo-
 nitur ex duabus, ΣG ad KH, & KH ad FM; quatuor igitur
 rationes, FS ad KV, KV ad ΣT , ΣG ad KH, & KH
 ad FM componunt rationem majorem ratione XS ad QM.
 addantur utrinque rationes KV ad BV, & BH ad KH; &
 quoniam rationes FS ad KV, & KV ad BV componunt ratio-
 nem FS ad BV, nec non rationes BH ad KH, & KH
 ad FM componunt rationem BH ad FM; item tres rationes
 KV ad BV, BH ad KH, & XS ad QM componunt ratio-
 nem SZ ad MR, quatuor rationes, FS ad BV, KV ad ΣT ,
 ΣG ad KH, & BH ad FM rationem component majorem
 ratione SZ ad MR. ratio autem $S\alpha$ ad $M\phi$ non minor est
 ea, quae componitur ex quatuor rationibus BH ad FM, FS
 ad BV, ΣG ad KH, & KV ad ΣT : adeoque ratio $S\alpha$ ad
 $M\phi$ major erit ratione SZ ad MR.

PROPOSITIO VI.

His demonstratis ostendendum est crystallinum figuram
 mutabilem habere, si modo cornea tunica invariata retineat
 suam.

Si fieri potest, ita non fit, sed crystallinus figuram suam
 fervet, & e loco tantum mobilis fit. In experimento quod
 ex BARROVIO allatum est, ad datam oculi a vitro distantiam
 oculi dispositionem unicam esse invenimus, qua chartula
 pone vitrum collocata minima confusione cernitur: illa autem
 dispositio, seu, ut vult haec propositio, distantia crys-
 tallini a retina, varia est pro diverso inter oculum & vitrum
 intervallo. Ex quibus manifestum est in hoc experimento
 crystallinum a retina intercapedinem non semper eandem ser-
 vare; sed nunc magis nunc minus distare, nec perpetuo in

maximo ab ea, neque in minimo intervallo esse; at in mediis plerumque locis versari, ita ut in utramque partem mobilis sit.

In *Figura propositionum praecedentium* sit \mathcal{E} chartulae, ante oculum collocatae, sectio a plano, quo oculus ipse secatur, sit etiam \mathcal{E} sectio ab eodem plano vitri, inter chartulam & oculum eo modo positi, ut in experimento BARROVII requiritur. Sit DM intervallum inter crystallinum & retinam, quando chartula, cujus sectio \mathcal{E} , minima confusione cernitur. Lucis radii ex eo puncto chartulae, quod in oculi axe collocatur, provenientes, a vitro & aqueo humore refracti, convergant in punctum G , & fit $G\Sigma$ imago lineae quam minimae in eadem chartula, cujus sectio \mathcal{E} , axi oculi adjacentis iisdem refractionibus projecta.

In hoc crystallini situ chartula ista, cujus sectio \mathcal{E} , sub minori confusione, quam in ulla alia humoris hujus dispositione apparet; macula igitur, quae a puncto chartulae in oculi axe posito in retinam depingitur, minus in hoc casu obumbrat imaginem rectae $G\Sigma$ in eandem projectam, quam in ullo alio; & semidiameter hujus maculae minima est ratione imaginis rectae $G\Sigma$. hinc sequitur, quod imago rectae $G\Sigma$ in retinam projecta, quando crystallini distantia ab ea est DM , ad ejusdem imaginem, cum distantia crystallini aut major aut minor sit, majorem habebit rationem, quam semidiameter dictae maculae in primo casu ad eandem in altero. $M\Phi$ autem est imago rectae $G\Sigma$ in retinam projecta, existente ejus distantia a crystallino DM , & MR semidiameter maculae, quae ibidem depingitur a puncto chartulae, cujus sectio \mathcal{E} , in axe BD collocato. Si autem crystallinus accedat ad retinam, ita ut distantia inter ea sit aequalis DS , erit $S\alpha$ aequalis imagini rectae $G\Sigma$, & $S\Sigma$ semidiametro dictae maculae in hoc casu;

&

& ostenditur $M\Phi$ ad $S\alpha$ majorem habere rationem quam MR ad SZ .

Fiat Fc ad $c\Pi$ ut rectangulum $FM\Pi$ ad rectangulum sub ΛZ , $I\Pi$, & erit FQ major quam Fc : nam si FQ aequalis esset Fc , aut ea minor, MR major foret quam BO , ut ex mensuris partium oculi prius exhibitis facile patebit; atque radii magis dispersi forent, cum inciderent in retinam, quam quando ingrediebantur pupillam; unde nulla omnino fieri potest diversarum in chartula partium distincta perceptio. Iam vero spatium MS , quo crystallinus retinae admovetur, non majus sit, quam ut ratio ejus, five ei aequalis GT , ad ZG minor sit ratione cQ ad $c\Pi$; & quoniam ut GT ad XQ ita ZG ad $X\Pi$ permutando erit ut GT ad XQ ita ZG ad $X\Pi$, & ratio XQ ad $X\Pi$ minor ratione cQ ad $c\Pi$; adeoque $X\Pi$ minor est quam $c\Pi$: quapropter ratio FX ad $X\Pi$ major est ratione Fc ad $c\Pi$. quoniam igitur ut Fc ad $c\Pi$ ita rectangulum sub $FM\Pi$ ad rectangulum sub ΛZ , $I\Pi$, & rectangulum sub FS , $M\Pi$ minus est rectangulo sub $FM\Pi$, ratio FX ad $X\Pi$ major erit ratione rectanguli sub FS , $M\Pi$ ad rectangulum sub ΛZ , $I\Pi$; adeoque ratio $S\alpha$ ad $M\Phi$ major erit ratione SZ ad MR ; prius autem ostensum est rationem $M\Phi$ ad $S\alpha$ majorem esse ratione MR ad SZ , quae repugnant. non igitur crystallinus figuram suam servat, si cornea non mutet suam.

§. X.

In iis, quae haec tenus demonstrantur, cornea figuram suam immutabilem retinere ponitur, & hoc Anatomici omnes, & quicumque alii de visu egerunt concedunt. Ne autem aliqua de ea re dubitatio moveretur, quasi recedente crystallino versus retinam cornea paululum subsideret, & contra, eo humore ad anteriora protruso parum attollatur illa tunica, quid

de mutabilitate figurae crystallini, etiam hoc concessio, statuen-
endum sit, jam ostendere aggrediar.

PROPOSITIO I.

In *Figura secunda* iisdem literis eadem notentur, quae prius; sit insuper $\zeta\eta\kappa$ sectio corneae, centrum ejus ρ . sit μ punctum ad quod ii radii, cum inciderent in corneam, vergebant, qui aquei humoris refractionem passi tendunt ad G, & sit ν punctum, ad quod vergebant ii, cum inciderent in corneam, radii, qui ab aqueo humore refracti tendunt ad Σ . erit itaque $\mu\nu$ quasi parallela $G\Sigma$. fiat $\eta\tau$ ad $\tau\rho$ ut sinus anguli incidentiae ex aëre in humorem aqueum ad sinum anguli refracti, & sit $\eta\chi$ aequalis $\rho\tau$. tandem sit punctum γ focus radiorum axi BD parallelorum, postquam ab aqueo humore, & anteriori crystallini superficie refracti sunt. Sit etiam Tz talis ut rectangulum sub Fz, ΛT sit ad rectangulum sub ΛE , $\chi\rho$ ut $M\Phi$, imago rectae $\mu\nu$ in retinam projecta, ad ipsam rectam $\mu\nu$. his positis, dico rectangulum sub zM, γH aequale esse rectangulo sub zFy.

Quoniam ut $\eta\tau$ ad $\tau\rho$ ita sinus anguli incidentiae in superficie, cujus sectio $\zeta\eta\kappa$, ad sinum anguli refracti ex eadem, & $\eta\chi$ aequalis est $\tau\rho$, rectangulum sub $\chi\mu$, τG aequale erit rectangulo sub $\chi\rho\tau$; ideoque ut τG ad $\chi\rho$ ita $\rho\tau$ ad $\chi\mu$; & auferendo priorem antecedentem & consequentem a posterioribus ut τG ad $\chi\rho$ ita ρG ad $\rho\mu$. ut autem ρG ad $\rho\mu$ ita $G\Sigma$ ad $\mu\nu$: ut igitur τG ad $\chi\rho$ ita $G\Sigma$ ad $\mu\nu$. eadem ratione ut ΘH ad ΛE ita $H\Upsilon$ ad $G\Sigma$. adeoque ut rectangulum sub τG , ΘH ad rectangulum sub $\chi\rho$, ΛE ita $H\Upsilon$ ad $\mu\nu$. punctum autem τ focus est radiorum ad BD parallelorum, & ad superficiem, cujus sectio $\zeta\eta\kappa$, refractorum, ac γ focus eorundem ad duas superficies, quarum sectiones $\zeta\eta\kappa$, ΛBC , refractorum: rectangulum igitur sub $\Lambda\tau$, $\Theta\gamma$ aequale

le est rectangulo sub $\Lambda E \Theta$, aequale ei, quod sub $\Lambda G, \Theta H$ continetur. auferantur primum & ultimum a rectangulo sub $\Lambda \tau, \Theta H$, & restabit rectangulum sub $\Lambda \tau, \gamma H$ aequale rectangulo sub $\tau G, \Theta H$. ut autem rectangulum sub $\tau G, \Theta H$ ad rectangulum sub $\chi \rho, \Lambda E$ ita $H\Upsilon$ ad $\mu\nu$: ut igitur rectangulum sub $\Lambda \tau, \gamma H$ ad rectangulum sub $\chi \rho, \Lambda E$ ita $H\Upsilon$ ad $\mu\nu$. ut autem rectangulum sub $\chi \rho, \Lambda E$ ad rectangulum sub $Fz, \Lambda \tau$ ita $\mu\nu$ ad $M\Phi$: unde ex aequo ut rectangulum sub $\Lambda \tau, \gamma H$ ad rectangulum sub $Fz, \Lambda \tau$, id est ut γH ad Fz , ita $H\Upsilon$ ad $M\Phi$. ut autem $H\Upsilon$ ad $M\Phi$ ita FH ad FM ; ut igitur γH ad Fz ita FH ad FM : adeoque priorem antecedentem & consequentem posterioribus addendo ut γH ad Fz ita γF ad $z M$, & rectangulum sub $\gamma H, z M$ aequale est rectangulo sub $z F \gamma$.

PROPOSITIO II.

Iisdem positis, intervallo inter puncta η, μ diminuto, diminui debet distantia inter η & retinam, ut semidiameter maculae in eam depictae sit aequalis MR : & ut imago rectae $\mu\nu$ in eandem projecta sit aequalis $M\Phi$, est illa distantia etiam minuenda.

Intervallum $\eta\mu$ diminuatur ad $\eta\varrho$, diminuentur item ηG , & ηH . contrahatur ηH ad $\eta\nu$. removeatur autem retina a puncto η ad distantiam $\eta\pi$, ut macula in eam depicta semidiametrum habeat aequalem MR , dico $\eta\pi$ minorem esse quam ηM .

Quoniam, cum distantia puncti η a retina aequalis sit $\eta\pi$, semidiameter maculae in illam depictae lineae MR aequalis erit, ut semidiameter illa ad BO ita IL ad ID ; nam MR ad BO est in ea ratione; erit igitur rectangulum sub $Bv, \pi L$ aequale rectangulo sub KDI , dempto rectangulo sub $KB, \pi I$, addatur utrinque rectangulum

lum sub KB, πL , & rectangulum sub Kv , πL aequale erit
 rectangulo sub KDI, una cum rectangulo sub KB, IL. est
 autem rectangulum sub BH, ML aequale rectangulo sub KDI
 dempto rectangulo sub KB, MI, & addendo utrinque rectan-
 gulum sub KB, ML, rectangulum sub KH, ML aequale erit
 rectangulo sub KDI, una cum rectangulo sub KB, LL. quo-
 niam igitur rectangulum sub Kv , πL aequale erat eidem re-
 ctangulo sub KDI, una cum eodem sub KB, IL, rectangu-
 lum sub KH, ML aequale est ei sub Kv , πL ; & ut KH ad 18
 Kv , ita πL ad ML. adeoque cum KH superat Kv , πL su-
 perabit ML, & $\eta\pi$ minor erit quam ηM .

Sit porro $\eta\xi$ distantia retinae a puncto η , ut imago re-
 ctae $\mu\nu$ in illam projecta, cum intervallum $\mu\nu$ diminuat
 ad $\eta\theta$, sit aequalis $M\Phi$, dico $\eta\xi$ minorem etiam esse quam
 ηM .

Quoniam, cum distantia puncti η a retina aequalis sit
 $\eta\xi$, imago rectae $\mu\nu$ in illam projecta aequalis est $M\Phi$, erit
 ut imago illa ad $\mu\eta$ ita rectangulum sub Fz, $\Lambda\tau$ ad rectan-
 gulum sub ΛE , $X\rho$; & rectangulum sub yv , $z\xi$ aequale erit
 rectangulo sub zFy. est autem rectangulum sub yH, zM
 aequale eidem rectangulo zFy; rectangulum igitur sub yv ,
 $z\xi$ aequale est ei sub yH, zM, & ut yH ad yv ita $z\xi$ ad
 zM. est autem yH minor quam yv ; ideoque $z\xi$ minor quam
 zM, & $\eta\xi$ minor quam ηM .

PROPOSITIO III.

Iisdem positis, diminuta $\eta\mu$ ad $\eta\theta$, si Bv major sit
 quam BF, dico imaginem rectae $\mu\nu$ in retinam projectam,
 cum distantia ejus a cornea rectae ηM aequalis sit, ad $M\Phi$ ra-
 tionem habere majorem, quam ea semidiametri maculae in
 eandem depictae ad MR.

Rectangu-

Rectangulum sub KDI, five sub KFI, dempto eo sub KB, IM aequale est ei sub BH, ML. ab excessu priorum subducatur rectangulum sub BF, IM, & restabit rectangulum sub KFM; a posteriori autem rectangulo auferatur rectangulum sub BF, ML, & relinquetur rectangulum FH, ML. est autem rectangulum sub BF, IM minus eo sub BF, ML; adeoque rectangulum sub KFM majus eo sub FH, ML, & ratio FM ad ML major ratione FH ad KF. jam rectangulum sub yH, zM aequale est rectangulo sub zFy; unde ut zM ad zF ita Fy ad yH, & convertendo ut zM ad FM ita Fy ad FH; quoniam igitur ratio FM ad ML major est ratione FH ad KF, ex aequo ratio zM ad ML major erit ratione Fy ad KF. Sit punctum ω id, in quo colliguntur radii axi BD paralleli, postquam ab omnibus superficiebus, quarum sectiones $\zeta\eta\kappa$, ABC, ADC, refringuntur. est autem y punctum, ad quod iidem radii tendunt a duabus tantum prioribus superficiebus refracti: est igitur rectangulum sub Ky, I ω aequale ei sub KFI, & ut Ky ad KF ita FI ad I ω : dividendo autem ut Fy ad KF ita ω F ad I ω . sed ratio zM ad ML major est ratione Fy ad KF; ratio igitur zM ad ML major est ratione ω F ad I ω ; & permutando ratio zM ad ω F major est ratione ML ad I ω . jam vero ut yH ad yv ita z ξ ad zM, & convertendo ut Hv ad yv ita ξ M ad zM. fiat recta ψ ad Hv ut zM ad ω F, & ex aequo ut ψ ad yv ita ξ M ad ω F. porro ut KH ad Kv ita π L ad ML, & dividendo ut Hv ad Kv ita π M ad ML. quoniam autem ut ψ ad Hv ita zM ad ω F, & ratio zM ad ω F major est ratione ML ad I ω , erit ratio ψ ad Hv major ratione ML ad I ω ; & cum Hv ad Kv ita π M ad ML; ex aequo ratio ψ ad Kv major erit ratione π M ad I ω . diminuta $\eta\mu$ ad $\eta\epsilon$, diminuitur η H ad $\eta\nu$; diminuatur etiam η Q ad $\eta\chi$, & erit rectangulum sub Kv, Ix aequale ei sub KFI, cui etiam aequale

est rectangulum sub Ky , $I\omega$: ut igitur Kv ad Ky ita $I\omega$ ad Ix , & dividendo ut Kv ad vy ita $I\omega$ ad ωx . ratio autem ψ ad Kv major est ratione πM ad $I\omega$; ex aequo igitur ratio ψ ad vy major est ratione πM ad ωx . sed ut ψ ad yv ita erat ξM ad ωF , ideoque ratio ξM ad ωF major est ratione πM ad ωx . punctum autem ω intra oculum cadit; nam res maxime distitas non distinctissime cernuntur; & quoniam Bv major est quam BF , Bx etiam major erit quam BF ; erit autem Fx minor quam $F\omega$. ratio igitur ωF ad MF major erit ratione ωx ad Mx . ratio autem ξM ad ωF major est ratione πM ad ωx : ex aequo igitur ratio ξM ad MF major erit ratione πM ad Mx , & convertendo ratio $F\xi$ ad MF minor ratione $x\pi$ ad Mx . denique invertendo ratio FM ad $F\xi$ major erit ratione xM ad $x\pi$. in puncto autem ξ constitui debet retina, ut, diminuta $\mu\eta$ ad $\eta\sigma$, imago rectae $\mu\nu$ in illam projecta, ad distantiam ejus ηM a vertice corneae, sit aequalis $M\phi$; ad π autem constitui debet, ut semidiameter maculae aequalis sit MR . adeoque ut FM ad $F\xi$ ita, diminuta $\eta\mu$ ad $\eta\sigma$, imago rectae $\mu\nu$ in retinam projecta, ad distantiam ejus ηM a vertice corneae, ad $M\phi$; & ut xM ad $x\pi$, ita semidiameter maculae sub iisdem conditionibus ad MR . quoniam igitur ratio FM ad $F\xi$ major est ratione xM ad $x\pi$, imago rectae $\mu\nu$, diminuta $\eta\mu$ ad $\eta\sigma$, in retinam projecta, ad distantiam a cornea rectae ηM aequalem, ad $M\phi$ majorem habebit rationem, quam semidiameter maculae in eadem depictae ad MR .

PROPOSITIO IV.

Iisdem positis, in figura tertia sumatur $\odot p$ talis, ut rectangulum sub $\Lambda\eta$, $\odot p$ aequalis sit rectangulo sub $\Lambda E \odot$; item $F\zeta$, ut rectangulum sub $F\zeta$, $\Lambda\eta$ ad rectangulum sub ea, quae ad $\eta\mu$ sit ut sinus anguli incidentiae in superficiem, cujus sectio $\zeta\eta\kappa$, ad anguli refracti sinum, & ΛE eam habeat rationem, qua

qua $M\Phi$ ad $\mu\nu$: dico rectangulum sub ζM , pH aequale esse rectangulo sub ζFp .

Sit recta γ ad $\eta\mu$ ut sinus anguli incidentiae in superficiem, cujus sectio $\zeta\eta\kappa$, ad anguli refracti sinum, & ut rectangulum sub $F\zeta$, $\Lambda\eta$ ad rectangulum sub ΛE , γ ita $M\Phi$ ad $\mu\nu$ ut autem $M\Phi$ ad $\mu\nu$ ita rectangulum sub Fz , $\Lambda\tau$ ad rectangulum sub ΛE , $x\rho$: ut igitur rectangulum sub $F\zeta$, $\Lambda\eta$ ad rectangulum sub ΛE , γ ita rectangulum sub Fz , $\Lambda\tau$ ad rectangulum sub ΛE , $x\rho$. permutando & auferendo communem altitudinem ΛE , ut rectangulum sub $F\zeta$, $\Lambda\eta$ ad id sub Fz , $\Lambda\tau$ ita γ ad $x\rho$. jam rectangulum sub $\Lambda\eta$, Θp aequale est ei sub $\Lambda E\Theta$, aequale ei, quod sub ΛG , ΘH continetur. a primo & ultimo auferatur rectangulum sub $\Lambda\eta$, ΘH , & restabit rectangulum sub $\Lambda\eta$, pH aequale ei sub ηG , ΘH . est etiam rectangulum sub $\Lambda\tau$, yH aequale ei sub τG , ΘH ; ideoque ut rectangulum sub $\Lambda\eta$, pH ad rectangulum sub $\Lambda\tau$, yH ita ηG ad τG . rectangulum autem sub $\chi\mu$, τG aequale est ei sub $\chi\eta\tau$; ut igitur $\chi\mu$ ad $\chi\eta$ ita $\eta\tau$ ad τG , & dividendo ut $\eta\mu$ ad $\chi\eta$ ita ηG ad τG . γ autem est ad $\eta\mu$, item $x\rho$ ad $\chi\eta$, ut sinus anguli incidentiae in superficiem, cujus sectio $\zeta\eta\kappa$, ad anguli refracti sinum; quare ut γ ad $x\rho$ ita $\eta\mu$ ad $\chi\eta$. ut autem rectangulum sub $F\zeta$, $\Lambda\eta$ ad rectangulum sub Fz , $\Lambda\tau$ ita γ ad $x\rho$: quoniam igitur ut γ ad $x\rho$ ita $\eta\mu$ ad $\chi\eta$, & ut $\eta\mu$ ad $\chi\eta$ ita ηG ad τG , item ut ηG ad τG ita rectangulum sub $\Lambda\eta$, pH ad id sub $\Lambda\tau$, yH ; erit ut rectangulum sub $F\zeta$, $\Lambda\eta$ ad rectangulum sub Fz , $\Lambda\tau$ ita rectangulum sub $\Lambda\eta$, pH ad rectangulum sub $\Lambda\tau$, yH . & permutando ut rectangulum sub $F\zeta$, $\Lambda\eta$ ad rectangulum sub $\Lambda\eta$, pH ita rectangulum sub Fz , $\Lambda\tau$ ad rectangulum sub $\Lambda\tau$, yH . rectangula autem sub iisdem altitudinibus sunt inter se ut bases; auferendo igitur communes altitudines, ut $F\zeta$ ad pH ita Fz ad yH , est autem rectangulum sub $z M$, yH

aequale ei sub zFy ; ideoque ut zF ad yH ita zM ad Fy ; & auferendo priorem antecedentem & consequentem a posterioribus, ut zF ad yH ita FM ad FH , ut autem $F\zeta$ ad pH ita Fz ad yH : quare ut $F\zeta$ ad pH ita FM ad FH . est autem pH major quam FH ; adeoque $F\zeta$ major quam FM : auferendo igitur posteriorem antecedentem & consequentem a prioribus erit ut $F\zeta$ ad pH ita ζH ad pF , & rectangulum sub pH , ζM aequale erit ei, quod sub $F\zeta p$ continetur.

PROPOSITIO V.

Iisdem positis, si sphaerae, cujus cornea est portio, semidiameter $\eta\rho$ augeatur, manente inter puncta η , μ distantia, augeri debet intervallum inter η & retinam, ut maculae in illam depictae semidiameter aequalis sit MR ; &, ut imago rectae $\mu\nu$ ibi depicta sit aequalis $M\Phi$, idem etiam augendum est.

Augeatur semidiameter $\eta\rho$ ad $\eta\theta$; quo facto minus refringentur ab aqueo humore radii ad μ tendentes, adeoque cogentur versus punctum remotius ab η quam G : ab anteriori etiam crystallini superficie refracti vergent ad punctum remotius a B quam H ; sit autem illud υ . removeatur retina a puncto η ad distantiam $\eta\pi$, ut macula in eam depicta semidiameter habeat aequalem MR . dico $\eta\pi$ majorem esse quam ηM .

Eodem modo ac in *propositione secunda* ostendetur, ut KH ad $K\nu$ ita πL ad ML ; quoniam igitur KH minor est quam $K\nu$, πL minor erit quam ML : ideoque $\eta\pi$ major quam ηM .

Sit etiam $\eta\xi$ distantia retinae a puncto η , ut imago rectae $\mu\nu$ in illam projecta, cum semidiameter arcus $\zeta\eta\kappa$ augeatur ad $\eta\theta$, sit aequalis $M\Phi$. dico $\eta\xi$ superare ηM .

Quoniam, cum distantia puncti η a retina aequalis sit $\eta\xi$, imago rectae in illam projecta aequalis erit $M\Phi$, ut imago illa ad $\mu\nu$ ita rectangulum sub $F\zeta$, $\Lambda\eta$ ad rectangulum sub ΛE , γ ; & rectangulum sub $p\nu$, $\zeta\xi$ aequale erit ei sub $\zeta F p$; est autem rectangulum sub pH , ζM eidem sub $\zeta F p$ aequale; rectangulum igitur sub $p\nu$, $\zeta\xi$ aequale est rectangulo sub pH , ζM ; & ut pH ad $p\nu$ ita $\zeta\xi$ ad ζM . est autem pH minor quam $p\nu$; ideoque $\zeta\xi$ minor quam ζM , & $\eta\xi$ major quam ηM .

PROPOSITIO VI.

22 Iisdem positis, dico, aucta ηg ad ηh , imaginem rectae $\mu\nu$ in retinam projectam, distantia a cornea rectae ηM aequali, ad $M\Phi$ rationem habere majorem ea, quae semidiameter maculae ibidem depictae ad MR , si modo FH major sit media proportionali inter pF ad BF .

Ex iis, quae in *propositione prima sectionis nonae* demonstrantur, ut BH ad KH ita MQ ad IL . est autem MQ major quam xM (puncto x idem ac in *Figura secunda* notante) & IL minor quam ML ; adeoque ratio MQ ad IL major ratione xM ad ML ; ratio igitur BH ad KH major erit ratione xM ad ML . quoniam autem FH superat mediam proportionalem inter pF & BF , ratio FH ad pF major erit ratione BF ad FH , & componendo ratio pH ad pF major etiam erit ratione BH ad FH . permutando igitur ratio pH ad BH major erit ratione pF ad FH . adeoque cum ratio BH ad KH major sit ratione xM ad ML , rationes pH ad BH , & BH ad KH componunt rationem majorem ea, quae componitur ex rationibus pF ad FH , & xM ad ML . ut autem pF ad FH ita ζM ad FM ; & duae rationes ζM ad FM , xM ad ML componunt rationem rectanguli sub $\zeta M x$ ad rectangulum sub FML . duae autem rationes pH ad BH , & BH ad KH componunt rationem

pH

pH ad KH ; adeoque ratio pH ad KH major erit ratione
 rectanguli sub ζMx ad illud sub FML . Jam ut Hv ad Kv
 ita πM ad ML , & ut $p v$ ad Hv ita ζM ad ξM ; duae igitur
 rationes Hv ad Kv & $p v$ ad Hv componunt rationem ean-
 dem ac ea, quae ex rationibus componitur πM ad ML , &
 ζM ad ξM , sed duae rationes $p v$ ad Hv , & Hv ad Kv rati-
 onem $p v$ ad Kv componunt; item rationes ζM ad ξM , &
 πM ad ML rationem componunt rectanguli sub $\zeta M \pi$ ad re-
 ctangulum sub ξML . ut igitur $p v$ ad Kv ita rectangulum sub
 $\zeta M \pi$ ad id sub ξML , ratio autem pH ad KH major est ra-
 tione rectanguli sub ζMx ad illud sub FML , & ratio $p v$ ad
 Kv major est ratione pH ad KH (siquidem punctum p inter
 K & H cadit, item punctum H inter p & v) quamobrem ra-
 tio rectanguli sub $\zeta M \pi$ ad rectangulum sub ξML major est
 ratione rectanguli sub ζMx ad rectangulum sub FML ; &
 permutando ratio rectanguli sub $\zeta M \pi$ ad rectangulum sub
 ζMx major erit ratione rectanguli sub ξML ad rectangulum
 sub FML , ut autem rectangulum sub $\zeta M \pi$ ad id sub ζMx
 ita $M \pi$ ad Mx , habent enim communem altitudinem ζM ,
 & ut rectangulum sub ξML ad id sub FML ita ξM ad FM ,
 cum altitudo ML utrique communis sit; ratio igitur $M \pi$ ad
 Mx major erit ratione ξM ad FM , componendoque ratio
 πx ad Mx major ratione $F \xi$ ad FM , & denique invertendo
 ratio FM ad $F \xi$ major est ratione Mx ad πx , eadem ra-
 tiocinatione, ac in *propositione tertia* usi sumus, ostendetur
 imaginem rectae μv in retinam projectam, distantia a cor-
 nea ηM aequali, ad $M \Phi$ rationem habere majorem ratione
 semidiametri maculae ibidem depictae ad MR .

PROPOSITIO VII.

His demonstratis ostendendum est crystallinum figuram suam mutabilem habere, et si cornea ejus motibus obsecundaret.

Si fieri potest, ita non fit, sed crystallinum figuram suam immutabilem habeat. In *Figura secunda* sit ζ sectio chartulae, & ε vitri in experimento BARROVIL. sit ηM distantia inter verticem corneae & retinam, quando chartula, cujus sectio ζ , minima confusione cernitur; sit $\mu \nu$ imago, a vitro, cujus sectio ε , pone oculum projecta, portionis hujus chartulae quam minimae, quae axi oculi BD productae adjacet, fiat $F\alpha$ media proportionalis inter pF in *figura tertia* & BF . erit FH major quam $F\alpha$; nam aliter ex rationibus, quas partes oculi habent inter se, MR major quam BO inveniretur. Recedat vertex corneae η , una cum crystallino, a chartula, minus tamen, quam ut $\eta \nu$, ad quam ηH dijudicetur, sit aequalis $\eta \alpha$ & quoniam $B \nu$ major est quam BF , ratio imaginis rectae $\mu \nu$ in retinam projectae servata ejus distantia a cornea aequali ηM , ad $M\Phi$ major erit ratione semidiametri maculae in idem depictae a radiis, quos vitrum, cujus sectio ε , cogebat versus μ , ad MR . hoc ita se habet ex *propositione tertia*, si cornea figuram suam servet; sed haec tunica, recedente ejus vertice planior fit. $F\upsilon$ autem major est media proportionali inter pF ad BF in *figura tertia*; adeoque ex *propositione proxime praecedente* ratio imaginis rectae $\mu \nu$ in retinam projectae, sub conditione priori ad $M\Phi$ multo major erit ratione semidiametri maculae in eandem depictae ad MR . unde constat chartulam, cujus sectio ζ , distinctius cerni quando crystallinum cum vertice corneae ab eo recedit, si retina ab illo humore distantiam suam servaret; recedente autem a chartula humore crystallino
 24 retina ei propior fiet; hoc autem in causa erit, quod adhuc distinctius chartula appareat; minus enim removebitur a loco,

quo

quo imago maxime distincte depingitur, retina, quam si distantiam servasset priorem. Hoc autem absurdum est, prior namque oculi situs is ponitur, in quo minima confusione chartula, cujus sectio \mathcal{L} , sub visum cadit.

Haec ita sunt, si crystallinus & corneae vertex distantiam semper eandem servant; probabilior autem sententia forsitan erit, si statuamus corneae verticem paulo minus ipso crystallino mobilem esse, ita ut, cum crystallinus versus retinam recedat, corneae vertex lentius sequatur, & intervallum ηB augeatur, & contra. Hoc autem concessio, id, quod in hac *propositione* demonstratur, adhuc locum habebit. Hic enim ostenditur, quod manente ηB eadem, quae fuit, dum distantia inter retinam & crystallinum diminuitur, imago rectae $\mu\nu$ in retinam depicta, diminuta distantia DM , majorem habeat rationem ad $M\Phi$, quam semidiameter maculae in eandem a radiis ad μ tendentibus depictae habet ad MR . At aucta ηB , ideoque ulterius diminuta DM , ex *propositione ultima sectionis nonae* ratio imaginis $\mu\nu$ in retinam depictae, cum DM maxime diminuitur, ad ejusdem $\mu\nu$ imaginem, cum minus diminuitur DM , major erit ratione semidiametri maculae a radiis μ tendentibus depictae, maxime diminuta DM , ad ejusdem semidiametrum, cum DM minus diminuitur. Quapropter recedente crystallino a chartula, cujus sectio \mathcal{L} , versus retinam, adeo ut ηB augeatur, multo major erit ratio imaginis rectae $\mu\nu$ ad $M\Phi$ quam ea, quae habet semidiameter maculae, a radiis ad μ tendentibus depictae, ad MR .

§. II.

Iam vero ex his omnibus hoc unum tandem colligere tuto possumus, crystallinum figuram habere variabilem. Nunc restat, ut pauca de hac mutatione, qualis sit, & quibus instrumentis in oculo debetur, dicam. In quem finem propositiones sequentes adjunxi.

PROPOSITIO I.

Iisdem literis in *figura quarta* eadem notentur, quae in *figura prima*; & diminuatur anterioris in crystallino superficiei convexitas, & convexitate posterioris manente, nec non distantia inter crystallinum & retinam; & sit Mz semidiameter maculae in retinam projectae a radiis ad punctum G ante crystallini refractionem convergentibus. radii qui prius ab aqueo humore & anteriori crystallini superficie refringebantur ad H, nunc vergant ad v, remotius a puncto B, dico rationem Mz ad MR minorem esse ratione BH ad Bv.

Fiat I^s ad ID ut Mz ad Bv, & rectangulum sub Bv, M^s aequale erit excessui rectanguli sub KDI prae rectangulo sub KB. IM. est autem rectangulum sub BH, ML eidem excessui aequale; rectangulum igitur sub Bv, M^s aequale erit ei sub BH, ML, & ut M^s ad ML ita BH ad Bv: ratio autem I^s ad IL minor est ratione M^s ad ML; ratio igitur I^s ad IL minor est ratione BH ad Bv. ut autem I^s ad ID ita Mz ad Bv, & ut ID ad IL ita Bv ad MR; ex aequo igitur ut I^s ad IL ita Mz ad MR. quoniam igitur ratio I^s ad IL minor est ratione BH ad Bv, ratio Mz ad MR minor erit ratione BH ad Bv.

PROPOSITIO II.

Iisdem positis imago rectae GΣ in retinam depicta, planiore existente crystallini superficiei anteriore, est ad eiusdem imaginem, convexiore existente eadem superficiei, ut rectangulum sub Bv, FH ad rectangulum sub BH, Fv.

Sit t centrum arcus ABC planioris existentis; ejus centrum punctum, E quando convexior est. ducta v^o parallela Hγ, & junctis t, Σ, erit v^o imago rectae GΣ ab anteriori crystallini superficiei

ficie projecta, quando ejus semidiameter est aequalis Bt. Si autem ducatur $F\omega$, erit Mx imago ejusdem $G\Sigma$ in retinam projecta. dico ut Mx ad $M\phi$ ita rectangulum sub $B\nu$, FH ad rectangulum sub BH, $F\nu$.

Est $B\Theta$ ad ΘE ut sinus anguli incidentiae ex aequo humore in crystallinum ad sinum anguli refracti, & $B\Lambda$ aequalis $E\Theta$. Sit $B\xi$ ad ξt in eadem ratione, ac $B\Theta$ ad ΘE : sit etiam $B\tau$ aequalis $t\xi$. rectangulum autem sub ΔG , ΘH aequale est ei sub $\Lambda E\Theta$, & ut ΔG ad ΘE ita ΛE ad ΘH , & ita EG ad EH , & ita $G\Sigma$ ad $H\Upsilon$; ut igitur ΔG ad ΘE ita $G\Sigma$ ad $H\Upsilon$. est etiam rectangulum sub πG , $\xi\nu$ aequale ei sub $\pi\tau\xi$; unde eadem ratione ut πG ad ξt ita $G\Sigma$ ad $\nu\omega$, & invertendo ut ξt ad πG ita $\nu\omega$ ad $G\Sigma$; ut igitur rectangulum sub ΔG , ξt ad rectangulum sub πG , ΘE ita $\nu\omega$ ad $H\Upsilon$. jam rectangulum sub $\Theta B\Lambda$ aequale est ei sub ΘH , ΔG ; ut igitur ΘB ad ΘH ita ΔG ad $B\Lambda$, & convertendo ut ΘB ad BH ita ΔG ad BG , item permutando ut ΘB ad ΔG ita BH ad BG , & denique invertendo ut ΔG ad ΘB ita BG ad BH . eadem ratione ut ξB ad πG ita $B\nu$ ad BG ; ut igitur rectangulum sub ΔG , ξB ad rectangulum sub πG , ΘB ita $B\nu$ ad BH . ut autem ξB ad $B\Theta$ ita ξt ad $E\Theta$; ut igitur rectangulum sub ΔG , ξB ad rectangulum sub $G\pi$, $\Theta\beta$ ita rectangulum sub ΔG , ξt ad rectangulum sub $G\pi$, $E\Theta$. ut autem rectangulum sub ΔG , $t\xi$ ad rectangulum sub $G\pi$, $E\Theta$ ita $\nu\omega$ ad $H\Upsilon$; & ut rectangulum sub ΔG , ξB ad rectangulum sub $G\pi$, ΘB ita $B\nu$ ad BH ; ut igitur $B\nu$ ad BH ita $\nu\omega$ ad $H\Upsilon$. recta $F\omega$ occurrat $H\Upsilon$ in γ , & ratio $H\gamma$ ad $H\Upsilon$ componetur ex rationibus $H\gamma$ ad $\nu\omega$, & $\nu\omega$ ad $H\Upsilon$. ut autem $H\gamma$ ad $\nu\omega$ ita FH ad $F\nu$, & ut $\nu\omega$ ad $H\Upsilon$ ita $B\nu$ ad BH : sed duae rationes FH ad $F\nu$, & $B\nu$ ad BH componunt rationem rectanguli sub FH , $B\nu$ ad rectangulum sub $F\nu$, BH : ut igitur $H\gamma$ ad $H\Upsilon$ ita rectangulum sub FH , $B\nu$ ad id sub $F\nu$, BH .

Fv , BH . ut autem Hy ad $H\gamma$ ita Mx ad $M\phi$; ideoque ut Mx ad $M\phi$ ita rectangulum sub FH , Bv , ad rectangulum sub Fv , BH .

PROPOSITIO III.

His dictis ajo, si, servato inter crystallinum & retinam intervallo, semidiameter anterioris in crystallino superficie augeatur, posterioris semidiameterum diminui, & contra.

In experimento BARROVII sit ϵ sectio chartulae ante oculum collocatae, ϵ vitri, quod imaginem ejus pone oculum projiciat. ab eo & aqueo humore simul ad punctum G projiciatur. sit in crystallino anterioris superficie semidiameter BE , posterioris DF , quando chartula, cujus sectio ϵ , minima confusione cernitur. Augeatur autem arcus ABC semidiameter BE ad Bt , dico arcus ADC semidiameterum simul diminui.

Si fieri potest, ne diminuatur semidiameter DF , sed eadem maneat. sit $G\Sigma$ imago partis chartulae quam minimae, quae oculi axi adjacet, a vitro & aqueo humore projecta. erit $M\phi$ ejusdem partis imago in retinam projecta, existente BE semidiametro arcus ABC , & Mx hujus partis imago in retina, cum Bt sit semidiameter arcus ABC . erit etiam MR semidiameter maculae in retinam depictae a puncto chartulae, quod in axe oculi ponitur, in priori casu, & Mz semidiameter maculae ab eodem depictae in casu posteriori. Ex iis, quae in *propositione ultima sectionis nonae* dicta sunt, ratio Mx ad $M\phi$ minor esse debet ratione Mz ad MR .

Iam vero FH major est quam BF ; aliter enim tales sunt partium oculi proportionibus inter se, ut MR major e-

rit quam BO , quod fieri non potest, ut antea ostensum est; item Bv major est quam BH ; ratio igitur Bv ad Hv major est ratione BH ad Hv ; & quoniam FH superat BF , ratio rectanguli sub Bv , FH ad rectangulum sub BF , Hv multo major erit ratione BH ad Hv ; & componendo ratio rectanguli sub Bv , FH ad rectangulum sub BH , Fv major erit ratione BH ad Bv . ut autem rectangulum sub Bv , FH ad rectangulum sub BH , Fv ita Mx ad $M\phi$, & ratio BH ad Bv major est ratione Mz ad MR ; ratio igitur Mx ad $M\phi$ multo major est ratione Mz ad MR . sed antea ratio prior posteriori minor ostensa est, quae repugnant. Semidiameter igitur DF non eadem manet, dum semidiameter BE augetur.

Iam si fieri potest, augeatur DF , aucta autem DF augebitur Mx , & diminuatur Mz ; ideoque ratio Mx ad $M\phi$ adhuc major erit ratione Mz ad MR ; quod absurdum est. restat igitur, ut DF diminuatur.

Quoniam autem aucta semidiametro arcus ABC ad Bc , DF semidiameter arcus ADC diminuitur, si contra Bc diminuatur, DF augeri debet; aliter enim crystallinus non restituetur ad figuram suam priorem: quod absurdum est.

In his crystallini vertices situs suos non variare ponuntur; hoc autem cum mutationibus superficierum ejus, de quibus in hac propositione sermo est, non optime quadrat. Nam, si vertex anterioris superficiei planior sit, crystallini extremitas in anteriora verget; adeoque intervallum inter eum & corneam diminuatur, quo quidem evenit, ut locus aqueo humori idoneus non relinquetur. Et hoc incommodum evitari nequit, nisi hujus superficiei vertex paululum recedat. Eodem modo si vertex posterioris superficiei manere ponitur, dum ejus convexitas augetur, spatium inter retinam

tinam & crystallinum augebitur. Necessè autem est, ut totus oculus adimpleatur; & in hunc finem, ut hic etiam vertex paululum recedat.

28
Iam vero in hac propositione demonstratur, si superficiei, cujus sectio ABC , augeatur, manente vertice B , diminui debere alterius superficiei semidiametrum, quo minus chartula, cujus sectio ϵ , distinctius appareret, cum confusus revera invenitur: ex *propositione autem ultima sectionis nonae* demonstratur, si vertex B accedit versus retinam, imaginem chartulae, cujus sectio ϵ , distinctiorem in retinam depingi oportere, quam si vertex ille B quiesceret; adeoque concessio hoc crystallini motu magis diminuenda est superficiei ADC semidiameter alterius semidiametro aucta, quam aliter requireretur. Haec igitur dicta crystallini mobilitas nihil officit, quo minus propositio haec vera sit.

Haec utique locum habent, si crystallini vertices eandem semper obtinent inter se distantiam; hoc autem tuto statui potest; nam variatio in ea, si quam habeat, sine dubio admodum parva est. Et profecto ni hoc statuere liceret, nihil fere de hisce rebus demonstrare possimus; nam, qualis illa variatio sit, omnino ignoratur.

COROLLARIUM.

In *ultimis propositionibus sectionum nonae & decimae* diminuta distantia inter crystallinum & retinam ostensum fuit figurae mutationem crystallino esse adscribendam, quo minus clarius appareret chartula, cujus sectio ϵ , cum confusus videri debuit: qualis autem illa mutatio sit, quae requiritur ex *propositione proxime praecedente* cognosci potest; nam in ea ratio Mx ad Mo major est ratio Mz ad MR ; & chartula, cujus sectio ϵ , distinctius apperitura est, quando anterioris in crystallino superficiei semidiameter est aequalis Bt , quam cum eadem ad BE diminuatur. In *propositionibus*

bus igitur postremis sectionum nonae & decimae nihil amplius requiritur, quo chartulae species satis confusa reddatur, quam ut diminuatur anterioris in crytallino superficiei semidiameter. Et si ponamus posterioris semidiameterum simul diminui, idem citius efficietur.

§. XII.

His demonstrationibus disputatio de mutatione, cui crytallini figura subicitur ad duas sententias reducitur. Statuere enim possumus duas crytallini superficies aut ejusdem generis mutationibus obnoxias esse, ut ambae convexitatem simul auctam, & simul diminutam habeant; aut contrarias subire, ita ut, quando altera planior fit, alterius convexitas augeatur. Ex priori autem sententia mobilitatem etiam humori concedere oportet; & ea lege, ut, quando superficies ejus convexitates suas auctas habent, totus humor retinae accedat, & contra. Ex altera autem nulla loci mutatio in crytallino requiritur, praeter parvam quandam luxationem, a mutatione figurae ejus, ut aequilibrium inter caeteros humores servetur, ortam.

§. XIII.

Ex utraque autem harum sententiarum duae sunt in crytallino mutationes, quae in iis objectis conspiciendis, quae communiter oculo exponuntur, se mutuo quodammodo impediunt, & efficiunt, ut illa, quae plus virium habet, major sit futura, quo idem effectus obtineatur, quam requireretur, si altera abesset. Ex priori, si crytallinus e loco suo non vagaretur, cum res oculo exposita propinquior sit, hic humor convexior esse debet, quam cum sit remotior: cum autem tutor humor retinae simul accedit, & regreditur a re conspecta, imago ejus longius ab eo distabit, quam si locum ille humor servasset, adeoque non potest

potest imago dicta in retinam incidere, nisi convexior red-
datur crystallinus, quam aliter opus esset. Et si cornea
crystallinum sequens planior simul fiat, idem magis adhuc
locum habebit. Hoc saltem ita erit, nisi crystallini mobi-
litas majorem habet vim ad locum imaginis designandum,
quam mutatio in ejus figura, quo utique in casu quando
res visa propior est, a retina recedere debet crystallinus; &
cum figuram planiorem simul induat, major esse debet ille
recessus, quam si priorem servasset.

Idem continger, si ad alteram opinionem recurramus.
Ex ea autem, manente posterioris in crystallino superficie
figura, planior debet esse anterior, si res sit remota, quam
si propior. Quoniam autem subsidente anteriore superficie
posterior in majorem convexitatem attollitur, cum res sit
remota, magis diminui debet anterioris superficie convexi-
tas, quam aliter requireretur. Haec utique locum habent,
si anterior superficies potius habet vim ad locum imagi-
nes determinandum. Si huic contrarium accidat, superfi-
cies anterior, quando res est remota, attolli debet; & ma-
gis subsidere cogetur superficies posterior, quam si anterior
suam servasset.

§. XIV.

30 Hoc a rerum CREATORE sapientissimo consulto fieri
arbitror, quo acrior esset oculus in rerum propinquarum
distantiis judicandis. Remotiorum ex aliis potius causis di-
stantias determinamus, inter quas praecipuum locum tenere
videtur major minorve coloris caerulei tinctura; Aere nimi-
rum cum propriis corporum coloribus colorem suum ad-
miscente. In rebus autem propioribus ex dispositione po-
tius oculi, ad eorum distinctam perceptionem necessaria,
sententiam de earum distantia, ut credo, ferimus. Quan-
tum enim ex BARROIANO experimento observare potuerim,
quando

quando capillus distincte cernebatur; dum oculus aciem ad chartam conversam habuit, tum capillus in ipsam quasi chartam collocari visus est; & nulla omnino causa assignari potest, cur ambo ejusdem distantiae esse aestimarentur, quam eadem oculi dispositio, qua utrumque conspiciebatur. Nihil certe aliud commune habuerunt. Quod cum ita sit, quo major pro diversis rerum distantis oculi mutatio contingat, eo accuratius de iis judicium feretur.

§. XV.

Hactenus ex geometricis rationibus disputare licuit: Demonstrationibus igitur praecedentibus, incompris licet, & a veterum institutis nimis alienis, tuto, ut spero, confidere possimus. Nunc autem hoc ratiocinandi genus non amplius adhibiturus sum; argumentis tantum probabilibus sententiam nostram, in iis quae sequuntur, confirmare contentus. Ad ultimam autem propositi nostri partem jam perventum est, & nihil amplius restat, quam ut, ex duabus sententiis utram potius amplecti oportet, dicam.

Iam omnes, qui ad crystallinum referunt hanc oculi facultatem, de qua hic instituitur disputatio, ligamentum & processus ciliares *a*) auctores mutationum, quae in illo humore requiruntur, statuunt; & si hoc concedamus, illa sententia, quae similem utriusque superficiei mutationem totius mobilitati conjungit, locum habebit, quae contra

a) Processus ciliares voco fibras, quae sustinent pigmentum atrum inter tunicam uream & humorem vitreum interjectum: non autem, ut celeb. RUYSCHIIUS, fibras ureae longitudinales, quae pupillam dilatant. Hic Auctor nusquam, quod sciam, fibrarum harum vitreo incumbentium mentionem facit. Vid. Epist. respons. Ep. V. p. 17. Tab. XVI. Fig. 8, 13, 14. item Theaur. Anat. Th. II. p. 3, 14, 21, 22. Tab. I. Fig. 4, 5, 7.

rejicienda erit, si hae fibrae id, quod in ea requiritur, praestare non possunt. Et cum hunc humorem nonnihil aliter, quam vulgo ponitur, immutari debere demonstravimus, quid in ea hae fibrae efficere possunt, paucis examinare conveniet. Duplici enim officio fungi debent. Alterum est, ut se contrahendo crystallini convexitatem diminuunt, & iterum relaxatae humorem illum se restituere sinant: alterum, ut contractione sua humorem vitreum comprimant; nam cum ex demonstratis totus crystallinus ad retinam accedere debet, quo tempore ejus superficies convexiores fiunt, & contracta diminuenda est, dum relaxantur hae fibrae, distantia inter crystallinum & retinam, iisdemque contractis eadem est augenda: & vitrei compressio solus est, qui supponi potest, modus, quo hae fibrae contractione sua crystallinum in anteriora ducere possunt.

§. XVI.

Hovius autem nullas hic agnoscit fibras musculosas. Cui si consentire liceat, nulla dubitatio esse possit, quin rejicienda sit haec sententia. Sed tamen nonnihil durior, quamvis hujusmodi fibras, cum reliquis anatomicis, admitteremus, mihi videtur. Quaedam nimirum in ea occurrunt a me minus probata, nescio an aliis ita displicebunt. Humor vitreus tanto mollioris materiae, quam crystallinus, est, ut haud videam, quo pacto hae fibrae, cum vitreum comprimendo crystallinum movere deberent, ejus figuram multum immutare possent. Dum se contraherent, parum variari forsitan posset crystallini figura, sed quam primum quiescerent, & quiescere deberent, quodcumque oculi acies fixa in aliquod objectum teneretur, valde suspicor crystallinum, qui multo aegrius, quam vitreus, figurae mutationem feret, priorem protinus recuperaturum.

Porro si in rationem inquiramus, qua hae fibrae crystallinum movere possunt, inueniemus eam superficiei humoris vitrei partem, quae inter crystallinum & tunicae choroideidis extremitatem interjicitur, ut hoc fiat, necessario fore gibbam. Ac fateri debeo me in hac re leviter haerere; metuo enim, ne vitreus humor adeo parum figurae suae tenax sit, ut minime valeat crystallini pondus sustinere, quin illum sinat ad partes inferiores semper declinare, & ad omnes, saltem celeriores, oculi motus contremiscere. Imo timendum esse credo, ne ille humor, quando quis faciem pronam habet, & pupillam deorsum conversam, ita propendeat, ut oculus aegre admodum, ut levissime dicam, ad res, quae non proxime admotae sunt, aciem suam dirigat. Et hoc eo magis sententiam hanc premet, quanto plus crystallinus pondere specifico humorem aqueum & vitreum superat. Si pondera haec refractionum rationem sequantur, ex iis refractionibus, quas prius oculi humoribus adscripsi, crystallinus aequalem caeterorum humorum molem plusquam septima totius sui ponderis parte excedet. Si vis quidem crystallini refringens minor sit, quam ego posui, gravitas illius specifica etiam paullo minor erit; quantum autem conjicere possum, non adeo diminueretur, ut omnis tollatur de hac re dubitatio. Atque praeterea suspicor vitrei corpus ob membranas, quibus includitur ille humor, aqueum humorem gravitate specifica paululum superare. Aqua certe communis gravius est. Si vero hoc ita est, difficultatem plurimum augebit.

Haec autem sunt, quae animum meum in hac re dubium faciunt, quae ideo proposui, ut aliorum opiniones super iis experirer; agnoscere debeo illa apud me aliquid ponderis habere. Neque profecto confiteri vereor debilem, quam comperio, connexionem inter has fibras & humoris vitrei

vitrei tunicam mihi aliquam suspensionem afferre; quae quidem adeo infirma est, ut, si oculus post animalis mortem per tres aut quatuor tantum dies asservetur, ex levi illa corruptione, quae intra tam breve temporis spatium contingit, in totum fere dissolvatur, manente membrana tenerrima subjecta satis adhuc integra & firma: adeoque nullo modo illi cohaesioni similis est, quam natura inter musculos & partes, quas ab iis moveri voluit, adhibere solet.

§. XVII.

Ne autem diutius in re adeo obscura me detineam, hanc summam habet nostra disputatio, ut alteri sententiae potius faveam, quae contrarias mutationes crystallini superficiebus attribuit. Cum autem instrumenta huic idonea circa illum humorem invenire non datur, in ipsius corpore quaerenda sunt. Et quidni conjiciamus aliquid ei simile, quod in lingua fit, hic contingere, &, ut lingua tota ex musculis componi, qui ejus figuram mirum in modum mutant, reperitur, ita humorem hunc ex duobus constare musculis, sibi mutuo antagonists, ponamus, qui reciprocis suis contractionibus has superficieum ejus mutationes efficere possint. Nova certe sed haud penitus incredibilis est haec conjectura: substantiam enim fibrosam habere hunc humorem celeberrimus LEEUWENHOECKIUS dudum observavit; nec video qui pelluciditas ejus obstet, quo minus fibrae illius musculosi generis sint. Musculi non sunt necessario rubri; nam intestinorum fibrae valde albescunt: & cum hoc ita sit, quis negare potest, quin fibrae musculares pellucidae esse possint? hoc autem concesso nihil amplius requiritur, quo corpus ex talibus compositum pellucidum etiam sit, quam ut parvas satis fibras habeat, & arcte inter se compressas, ut spatii, quibus radiorum luminosorum transitus refractionibus & reflexionibus turbarentur, careant. Sed

inanis est haec tam subtilis disputatio, cum pleraque infecta musculos habere pellucidos omnes norunt.

Praeterea descriptio fibrarum, ex quibus crystallinus conglomeratur, a laudato LEEUWENHOECKIO prolata, ad mutationes, quae ex hac sententia requiruntur, non inconcinna videtur. Vult enim ille singulas fibras in utraque superficie conspici; ita tamen, ut illae, quae circa medias alterius excurrunt, ad latera tantum alterius pertingant. Sin autem illae fibrae, quae circa alterutrius superficiei centrum inveniuntur, se contrahant, quid, amabo, impedit, quo minus illa superficies deprimatur, dum altera eo magis extumescat?

CAPUT II.

§. I.

Hactenus crystallini officium reperitur, & fabrica; nunc de morbis, quorum causae ex iis, quae ostensa sunt, peti debent, dicam. Hi autem sunt, qui secundum sententiam nostram ideo accident, quod fibrae musculosae, ex quibus crystallinum corpus componi concipio, illis calibus, quibus musculi caeteri conflictantur, obnoxiae erunt. In primis igitur hujus particulae fibras distensione laborasse ex iis, quae aliquando quidam, ut ab amico fide dignissimo 34 accepi, passus est, videntur; cui, dum in montes eminens positus e fenestra oculos fixit, visum subito laedi contigit, ita ut montes distincte percipere haud amplius potuerit, simulque multo quam antea propiores illi adstare visi sint. Hoc autem secuta est gravis vertigo, qua correptus in humum concidit. Cui quoque accessit nervorum distentio. Atque haec mala a ventriculo ortum duxerunt, aegrum enim statim post cibum affligerunt, cum in prandium varia, & maxime

maxime discrepantia esculenta assumfit: vomitu etiam liberatus est. Crystallinum autem figuram suam hic habere ita immutatam, ut distinctae rei perceptioni, haud parum motibus propioris, accommodaretur, ex iis, opinor, quae prius exposita sunt, manifestum est. Et hoc earum fibrarum distentione, quarum est officium rerum imagines crystallino adducere, potius effici, quam reliquarum resolutione, inde probatur, quod partium resolutio diuturnus morbus est, & aegre corpus deserit, cum hic brevissimus erat, vix unius horae affectus, una cum vertigine, quam praestolabatur, in integram desinens. Quod etiam convulsiones in reliquo corpore comitantes ulterius confirmant.

§. II.

Atque credo equidem illam caliginem, quam matrona, apud PISONEM, ante oculos obversari paroxysmis hysteris instantibus conquesta est, eidem causae deberi *a*).

§. III.

Nec multum diversae videntur tenebrae illae oculis eorum, qui venenis quibusdam afficiuntur, offusae. NICANDER utique, qui has eos excipere notat, qui cicuta succum biberunt, alios quoque convulsionum affectus, faucium nimirum constrictionem, & oculorum celeres motus adesse testatur *b*). Et probabile est similem causam unum-
quod-

a) PISO de colluv. ferof. observa. Κύκτα φέρει σκοτίεσσαν ἐδίησεν
35. p. m. 120. δὲ καὶ ὄσσε.

- - - κακὸς δὲ ὑπὸ νέεατα

b) Καὶ τε σύκωντι βλαβέν
τειλαίρω πάντα.
Κεῖνο ποτὶν δὲ γὰρ τε καρῆατι
φομον ἰάπτει.
Υἷμα, καὶ φάρμακος σείρω ἐμ-
φρασσεται ὄμιον. NICANDR-
ALEX. p. m. 140, 143.

quodque horum malorum continere. Nec praetermittenda sunt AEGINETAE verba super hac re; *oculi*, inquit, *aciem sic hebescere, ut rerum remotiorum conspectu homo in totum privetur c)*. Quod autem adjungit de rebus remotis minus apte dictum videtur, nisi earum conspectum magis, quam propiorum impediri observasset, quo concessio manifestum erit, easdem fibras distensione implicitas esse; quas in aegro nostro premi contigit.

NICANDER in theriacis quoque hujus symptomatis bis terve mentionem facit, sed haud unquam sine aliis nervorum distentionis, quae unam aut aliam corporis partem lacescebat, signis d).

§. IV.

Hinc etiam accipere possumus, unde sit, quod ante nervorum distentionem oculi acies saepe caliget, cum hic affectus a distensione crystallini oriri possit. Et hanc esse hujus veram causam inde probabile redditur, quoniam HIPPOCRATES illud cum aliis affectibus, quae eadem causa continentur, conjungi observat e).

§. V.

Idem quoque magnus medicinae parens hoc visus damnum cum vertigine, auribus simul sonantibus, inter notas apoplexiae instantis, & morbi comitialis recenset f).
Ubi

e] Κώνειον τοθὲν ἐπιφέρει σκοτώματα, καὶ ἀχλύς, ὡς τὲ μὴ κῶθεν μὴδὲν ἐπ' ὀλίγον βλέπειν. AEGIN. l. 5, c. 41.

d] De Vipera. p. m. 19. De Dryno p. m. 31. De Phalang. spec III. p. m. 52.

e] Ἡ ὄξυφρονίη κλαυθμώδης,

καὶ ὀμμάτων ἀμαύρωσις στασιμαῖδες. Coac. 157. His vox acuta plorantium similis distentionem facium musculos occupasse ostendit

f] Οἷσι κεφαλαλγία, καὶ ἦχοι ἀπυρέτοισι, καὶ σκοτοδινίη, καὶ Φωνῆς βραδύτης, καὶ βαρὴ χεῖρων

Vbi crystallini fibras item laborare concipio; quoniam alios musculos exerceri, & tremores plurium corporis partium adesse, paulo antequam quis his morbis corripiatur, medici observant; & in attonitis partes, quae affliguntur, circa 36 caput praecipue sunt g). Sed utrum hoc distensionem harum fibrarum, an potius earum tremori referam, tinnitus aurium conjunctus me multum ambigere cogit. Si enim aures & oculus ex eadem causa gravari, ut aequum est, statuamus, eam ponere conveniet, quae auditum sic turbare, ut aures sonent, aptior sit. Iam tremorem musculorum, qui aurium officula movent, hoc efficere posse minime dubitandum est; etsi inter hujus mali causas a celeberrimo DU VERNEY non numeretur h). Eorum autem distentionem idem sequi haud equidem nego, nec plane compertum habeo.

§. VI.

Haud necesse erit hic longo sermone explicare, quomodo hujus particulae tremor vilum hebescentem efficiat, utpote qui impediēt, quo minus rerum imagines in aliquo loco retineri possint stabiles, ut in retinam figantur. Hic autem est alter morbus, qui crystallino cum reliquis musculis communis est.

§. VII.

Sequitur tertius hujus particulae morbus, fibrarum ejus resolutio, cujus exemplum TIMAEUS nobis exhibuit in juvene quodam, cujus crystallinus eas fibras, quarum contractione rerum remotarum imagines retinae adducuntur, tanta resolutione affectas per sexennium habuit, ut hominum facies,

χειρῶν ἢ ἀποπληκτικὸς, ἢ ἐπι-
ληπτικὸς προσδέχε τούτους ἔσσι
σαι, ἢ καὶ ἐπιλησμοίαις. COAC.
161.

g) BELLIN. de morb. capit. De

Epileps. de Apoplexia. CAEL. AVREL.
de Apoplex.

h) De l'organe de l'ouïe p. 192.
Et sequent

facies, si paulo longius distabant, nequaquam internoscere potuerit; cum interim ea, quae prope admota essent, satis bene percepit, ita ut ne minimae literae visum effugerint *i*). Rarissimus utique affectus, quem haud credendum est, *posse eum scire quomodo curare conveniet, qui unde is sit, ignoret*: si enim prima origo causae aliquem fefellerit, frustra is remedium quaeret.

§. VIII.

Huic autem malo, ut ut infrequens sit hujus partitulae resolutio, partes vicinae paulo magis patent; nam pupillae morbidam dilatationem, quam *Graeci* *μυδρίασι* & *πλατυκορίσην* vocant; item ejusdem coarctationem nimiam, ³⁷ *Graecis* *Φθίσιν της κόρης*, quando diuturni affectus, & sine dolore sunt, paralytin, potius quam convulsionem, cum *ARETAEO* & *CAELIO AURELIANO* utramque appellare debemus *k*). Hic autem notatu dignum est, quaedam signa his malis ab auctoribus conjungi, quae nisi crystallinus musculus etiam patiat, locum habere vix possunt *l*). *CELSUS* in *μυδρίασι* addit oculi aciem *bene caligare*, quibus verbis damnum aspectui illatum describere videtur, majus quam quod a nimis libero lucis in oculum introitu accipi potest. Nec in dubium hoc vocare licet, si modo id, quod aliqui e veteribus affirmant, concedamus, res omnes conspectas in priori morbo nimis parvas, in altero autem nimis magnas apparere *m*). Hoc enim evenire non potest nisi resolutis orbiculatis tunicae uveae fibris, qui pupillam imminuere consueverunt, eae crystallini fibrae etiam resolvantur, quae contractione sua rerum imagines crystallino adducere solent; quo

i] *TIMAEI Obs. de morb. Cap. obs. 25.*

l] *L. 6. c. 6. 37.*

k] *ARETAEOUS de paralyf. & CAEL. AUREL. de Paralyf.*

m] *AEGINET. 1. III. c. 17. AETIUS Terr. II. Serm. III. c. 52. 53.*

quo fiat, ut illae imagines extra oculum cadant; & contra ut resolutis iis, quae ampliari solent pupillam fibris, istae fibrae in crystallino etiam resolvantur, quarum ope rerum imagines a crystallino removentur; ut rerum imagines, quando pupilla nimium coarctatur, intra oculum cadant. Ac in his utique nihil amplius requiritur, quando alteruter membranae uveae fibrarum ordo paralyti laborat, quam ut morbus eas quoque crystallini fibras occupet, quae visu integro simul cum illis uveae fibris remitti plerumque solent; cum latior fere sit pupilla, quando res remotae conspiciuntur, quam cum oculi acies ad propiores convertitur.

Sed de his morbis satis superque dictum est, cum auctores de iis inter se non conveniant. RIVERIUS nullam de hac visarum magnitudinum mutatione, in his morbis mentionem facit *n*), & PLEMPIUS eam unquam accidisse pernegat *o*).

§. IX.

Restat jam quartum quod crystallinus cum reliquis
 38 musculis commune habet vitium, imminuta fibrarum ejus contractio; adeo ut illius superficies formas haud satis mutabiles habeant. Unde oritur myopiae genus a medicis parum observatum; quo infortunio qui laborant, res longius distantes distincte percipere nequeunt, nec tamen oculum rebus accommodare possunt propioribus, quam iis conceditur, qui oculos habent vitio immunes.

§. X.

Quinto denique incommodo patet haec particula. Quidam nimirum illius fibras debiles habent: & hi licet visus

n) RIVER. *Prax.* l. II. c. 5. 6.

o) PLEMP. *Ophthalm.* l. v. c. 23.

Fig. 1.

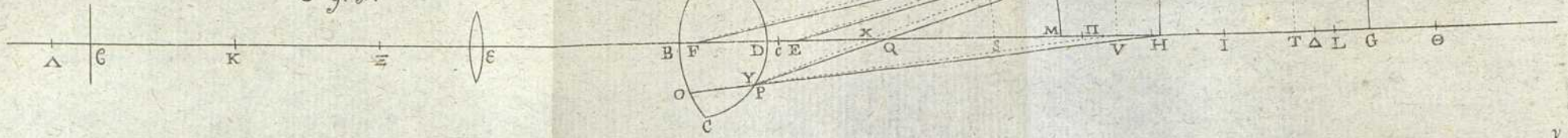

Fig. 2.

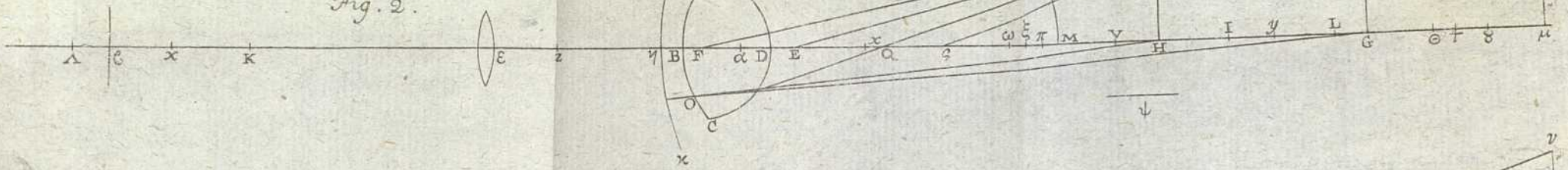

Fig. 3.

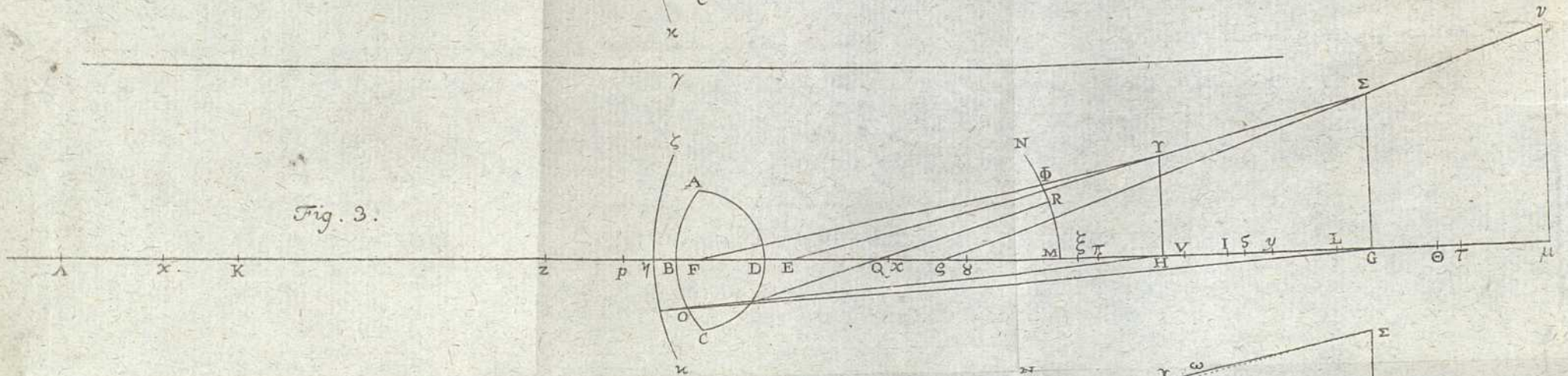
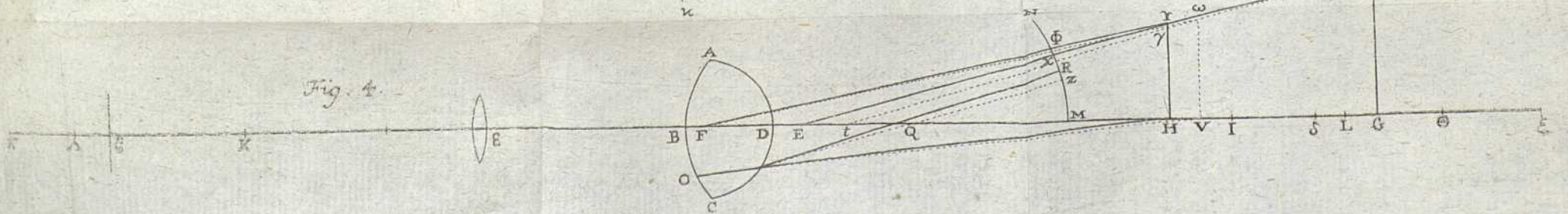

Fig. 4.



DISSERTATIO INAUGVRALIS ANATOMICA
EXHIBENS
NONNVLLAS OBSERVATIONES
CIRCA
T V N I C A M R E T I N A M
E T
N E R V U M O P T I C U M

Q V A M
P R A E S I D E
I O A N N E I V N C K E R O
P R O G R A D V D O C T O R I S ,
A d d i e m A p r i l . M D C C X L I X .
P V B L I C A E E R V D I T O R V M D I S Q V I S I T I O N I E X P O .
N E T A V C T O R E T R E S P O N D E N S
I O A N N E S H E N R I C V S M O E L L E R
W E R N I G E R O D A N U S .
Halae Magdeburgicae.

DISSERTATIO IN URGENTISSIMA ANATOMICA
 EXHIBENS
 NONNULAS OBSERVATIONES
 DE
 TUNICAM RETINAM
 ET
 NERVUM OPTICUM
 QUAM
 P. F. F. V. D. E.
 IOHANNES VINCENZO
 PRO GRADU DOCTORIS
 AD DIEM APRILIS MDCCLXII.
 PUBLICE PRÆDICTORUM DISSENTATIONI EXPO-
 NIT AUCTOR ET RESPONDENS
 IOHANNES HENRICUS MOELLER
 WERNERODANUS
 Halle Magister.

A 2



§. I.

Tunica retina est expansio medullosae substantiae nervi optici a), cui sunt intermixta vasa & aliquid membranacei b).

§. II.

Nervi optici, partim ex thalamis suis, partim ex medulla cerebri, prope eminentias mammillares, proveniunt c), & aliquali modo declives antrorsum procedunt, uniuntur dein circa infundibulum d), & postea iterum secedentes, quilibet denique eorum per foramen pene rotundum in osse sphenoidali, quod *opticum* nuncupatur, ex calvaria egreditur e).

§. III.

a) BOERHAAVE *prael. academ.* T. IV. p. 169. & seq. HALLER *prim. lin. physiol.* §. 508.

b) RUVSCH. *Epist. Anat.* XII. p. 15. in *Theaur.* II. & III.

c) HALLER. *lib. cit.* §. 371.

d) EUSTACHIUS *Tab. anat.* XVIII.

e) HALLER. in *not. ad prael. BOERH.* T. IV. p. 122.

§. III.

2

Sicuti omnes nervi ante egressum ex cranio *pia matre* vestiti sunt; sic etiam *nervus opticus f)*. Circa foramen opticum accedit etiam *arachnoidea*. In exitu tandem per foramen denominatum adhuc fortiori vagina munitur, scilicet, *dura matre g)*. Accedens dura mater se dividit in *duas laminas*, quarum altera format in orbita *periosteum h)*, altera autem cum nervo usque ad bulbum procedens, in duas iterum lamellas commode dispelci potest *i)*.

§. IV.

Sic munitus & tribus vaginis involutus *nervus opticus* protenditur usque ad bulbum oculi. Quem cum attingit, extrema illius vagina, seu *dura meninx*, secedit *k)*, & relinquit nervum cum *arachnoidea* & *pia matre*, quae adeo arte cum eo cohaerent, ut non, nisi difficillime, ab isto separari queant *l)*. Secedunt quidem hae ambae etiam, sed ob subtilitatem paulo obscurius quam dura vagina; *medullosa vero nervi substantia fibrillas* quam *subtilissimas* emitit, quae cum quibusdam vasis per *foraminula scleroticae*, de quibus paulo post fusius §. 14. agam, migrant, & membranae faciem in oculi cavo induunt.

§. V.

De *involucris nervi optici* antiqui pene omnes, recentiorum autem plurimi arbitrati sunt, quod, si nervus cum suis vaginis usque ad bulbum progressus esset, dura mater *sclero-*

f) Ruysch. *Epist.* XII. Tab. XIII. litt. D.

g) MORGAGNI *Epist.* XVI. n. 16.

h) MORGAGNI l. cit. HALLER in *not. ad BOERHAAV. prael.* Tom. IV. P. 134.

i) Ruysch. *Epist.* Tab. XVI. Fig. 4.

k) BOERHAAVE in *prael. acad.* Tom. II. p. 57.

l) HALLER in *not.* Tom. IV. p. 141.

scleroticam, pia *choroideam* conficeret. Posteaquam vero *Celeberr.* RUYSCHIUS *choroideam* in *duas lamellas* divisit *m*), ex *arachnoidea choroideam*, & ex *pia matre* sic dictam RUY-
SCHIANAM fieri nonnulli crediderunt. Conf. de hac re
BOERHAAVE *n*), HALLER *o*).

§. VI.

Nobis autem cum *Celeberr.* HEISTERO *p*) & ALBINO existinare licebit, *scleroticam* & *choroideam* peculiare esse tunicas per se subsistentes. Quam rem, si per certas enchi-
reses examinamus, veritatem a partibus istorum in re anatomi-
ca magnorum virorum stare, experimur. Dat quidem dura mater *scleroticæ membranam* quasi *accessorium*, cui in-
super tam arte accrescit, ut, si absque debita industria res
perlustretur, jurare debeas, duram matrem omnino in *sclero-*
toticam degenerare. Piam meningem & *arachnoideam* diffi-
cillime denudabis a corpore nervi optici *q*). Spem quidem
facit, si dura vagina secundum longitudinem incisa & cir-
cumspete separata est, per circulum nigricantem in nonnul-
lis brutis, & cinereum in homine, se determinare, & *choro-*
ideam, & RUYSCHIANAM fieri; sed nullo modo earum ter-
minum prosequi possumus, quoniam in contextu celluloso *r*)
4 evanescere videtur, unde haec res in dubio adhuc relinqui-
tur.

§. VII.

Atque haec fuerunt, quae praemittenda esse censuimus, antequam ad specialiores circa *tunicam retinam* pergeremus observationes; reliquas oculorum tunicas, quae scopum no-
strum

m) Ruyssch. in *Epist. respons.* XIII.
& in suis *Thef.* passim.
n) *prael. acad.* Tom. IV. p. 141.
& *seq.*
o) b. d. in *not.*

p) in *diff. de tunica choroid.*
§. 2.
q) HALLER l. cit.
r) *dissert. nostr.* §. 14.

Arum jam non feriant, sponte mittentes. Interim tamen lubet, prius aliqua de *nervo optico* praemittere, quam ad ipsam *tunicam retinae* considerationem nos accingimus.

§. VIII.

Originem nervi optici, ex thalamis suis derivandam s), innuimus. Intra cranium contentus mollis est, sicuti omnis medulla cerebri; extra cerebrum cum ceteris nervis omnibus, (excepta portione molli nervi auditorii,) illud commune habet, quod molliorem substantiam aliquo modo deponat, duriorisque adsciscat, quae tamen durities ratione nonnullorum differt, ut majus & minus. Undenam autem ista *durities*? Certe ab intermixtis vasis & vaginulis, quae singula filamenta medullosa seorsum involvunt t). Porro, a communibus vaginis & a contextu celluloso, cujus ope omnia indicata inter se connectuntur u). Vasa inesse nervo optico, docet injectio RUYSCIANA v); Sunt vero diversi generis. Nonnulla, sed pauca naturaliter vehunt humores rubros seu primi generis x), quod patet ex sectione statim post mortem peracta, ut & ex eorum luminibus. Unum spectabile in medio hoc nervo offenditur; si enim cultro acuto transversim abscondis nervum opticum, videbis *foramen*, quod GALENUS y) & EUSTACHIUS z) jam observavit, & descripsit, ultimusque in suis tabulis optime delineavit. Nihil autem aliud esse quam *arteriam vacuum*, clare per injectiones confirmatur. Nam si cum liquore apto, penetrabili & post injectionem consistente, arterias rite impleveris, nullum invenies foramen, sed loco ejus arteriam turgentem. Haec arteria porro

s) §. 2.

t) HALLER in *ner. ad prael.* BOERHAAVE. Tom. II. p. 573. Tom. IV. 126.u) BOERHAAVE in *prael. acad.* Tom. II. §. 281.v) RUYSC. *Thes.* I. aff. II. n. 7.x) MORGAGNI *Epist.* XVII. n. 44.y) *de usu partium* Lib. X. c.

12 L. XVI c. 3.

z) *off. oxam* p. 2:7. Tab. XL. fig. 2. 3. 11. 12.

pono dat *ramusculos* per totum nervum vilorinum, quod sequenti experimento confirmari potest: Ex nervo transversaliter dissecto propullulat ejus medulla in formam haemisphaericam; si nunc eluis in aqua tepida omnem medullam, reliquum nervi tanquam tubulosum corpus, erundinem Hispanicam fere referens, apparebit a). Impletis autem antea vasis nihil tale tam ante, quam post deperditam medullam conspicias, sed totus nervus erit vasculosus & medullosus. Injice proinde per carotides cum penetrabili materia ceracea totum caput, exime postea oculos cum adnexis nervis opticis, fac ut perdatur omnis medulla, & nullos invenies tubulos, sed omnes nunc erunt vasa subtilia ramosa. Quod, ut cuivis ob oculos ponere possim, conservo adhuc
6 tale praeparatum, in quo ramificationes distincte videri possunt.

§. IX.

Primum ortum, arteria nervi optici, ex ophthalmica interna nascitur. Carotis interna enim, quando prope sellam equinam penetravit & perforavit duram matrem, emittit fat notabilem ramum, qui *arteria ocularis interna* nominatur. Exit deinde cum nervo optico ex calvaria per foramen opticum, in laevi illo angulo (ita b), ne nervum comprimendo laedat. Finditur postea statim in multos ramos, quorum nonnulli *partibus externis*, ut musculis, pinguedini, glandulis & ceteris cum globo connexis; nonnulli autem *partibus internis*, ut ipsi nervo optico c), retinae, choroideae &c. prospiciunt d). Hi ultimi tribus, plerumque autem quatuor, & nonnunquam

a) *Epist. XIII. Tab. XVI. p. 4.*
& passim in *thes. suis.*

c) HALLER *prim. lin. phys. § 519.*

d) HEISTER *de tunic. choroide.*

b) ALBINUS *lib. de off. corp. human. §. 20.*
man. §. 57.

quam pluribus ratiis nervum opticum serpentine ductu comitantur e), qui iterum divisi, scleroticam, in pluribus quam duodecim locis, tam prope insertionem nervi optici, quam etiam remotius ab isto, perforant f). Rami qui ad RUYSIANAM penetrant, ut plurimum circa insertionem nervi optici sunt implantati, quod in oculis ab injectione turgidis optime conspici poterit g). Imo in ipso *circulo albo*, ubi incipit *choroidea* h), tales arteriolas observavi. Per totam denique choroideam & RUYSIANAM suos ramos distribuunt, & usque ad uveam, iridem, & processus ciliares penetrant, alio licet ordine & cursu. De qua re HEISTER fufius egit i).

§. X.

Praeter hanc arteriam modo descriptam, *quatuor* adhuc aliae, ab arteria carotide externa provenientes, ad oculum pertinent, quae omnes tam inter se, quam cum interna, per anastomoses mirifice sunt connexae. De qua re itidem conferendus *Illustr. HEISTERUS*, quippe qui vasa ad oculos spectantia accuratissime descripsit k).

§. XI.

Vasa & vaginulae, quae fibrillas medullofas includunt l), inter se quoque connectuntur, per *contextum cellulofum* m), quod uti ratio suadet, ita autopsia anatomica confirmat.

§. XII.

e) RUYSCH *Epist.* XIII. Tab. XVI. fig. 8.

f) RUYSCH. l. cit.

g) Idem l. c. & fig. & 10. HEISTER l. c. §. 22.

h) HALLER l. cit. §. 506.

i) in *dissert. saepe cit.*

k) *dissert.* §. 16-20.

l) §. 8. *nostr. dissert.*

m) *ibid.* BOERHAAVE *praef. acad.* Tom. II. §. 282. HALLER in *not. ibid.* ad §. 281.

§. XII.

8 Profecuti sumus hactenus nervum usque in scleroticam; sequitur nunc, ut videamus, quomodo fiat *expansio medullaris substantiae in formam membranae*. Auctores omnes, quantum ego scio, excepto unico, celebri in anatomia VIRO, BERNHARDO SIEGFRIEDO ALBINO, uno ore profitentur, rem sequenti modo se habere: quamprimum nervus opticus bulbum attigerit, secedere duram matrem, ut scleroticam efficiat, statimque relicto nervo optico, cum arachnoidea & pia matre intrare scleroticam, postea etiam has duas meninges declinare ab illo, & in choroideam & RUYSCIANAM converti n). Relictam nunc *nudam medullam*, protuberare in modum *papillae*, in medio *depressae o)*, & magis magisque se expandere in formam membranae, quae *tunica retina* audiret. ALBINUS autem mentionem faciebat p) scleroticam a medulla, in loco isto, ubi inseritur nervus opticus, perforari, (licitum jam sit nobis ita loqui,) ibique instar *cribri* apparere scleroticam. Quam rem ego examini submittens, veritati omnino conformem deprehendi. Ex figura, nostrae dissertationi adnexa q) & experimentis statim subjungendis eo clarior evadet.

§. XIII.

Eligebam sex oculos vitulinos & totidem ovillos, & quatuor ex humanis corporibus, cum adnexo nervo optico. Discindebam bulbum per medium transversum, reclinabam tunicas, ut eo melius insertionem nervi visorii in fundo adspicere possem. Videbam ex *centro retinae*, ubi locus insertionis nervi est, unum, & etiam in aliquibus plura provenire *vasa*, quae suos spargebant ramos per totam retinam
instar

n) §. 5. *dissert. n.*o) MORGAGNI *Epist. XVII. n. 36.*p) in *Collegio suo physiol.*q) *Fig. 1. lit. c.*

instar radiorum stellae. Abstergebam retinam magnâ cura de papilla, quam format medulla nervi optici. Choroideam etiam removebam de sclerotica; remotis hisce duabus tunicis, conspiciebam *porum opticum*. Cultro quam subtiliter & circumspecte abradebam omnem substantiam medullofam & papillofam nervi optici ab interiore parte oculi. Quo facto comprimens nervum visorium, videbam propullulantem per *punctula minima*, in tota macula nigricante oculorum ovillorum & vitalinorum disseminata, *medullofam substantiam nervi*; sed in medio manebat *porus nervi optici*, in quo nil de medulla se ostendebat. Abstergebam denuo *expressam medullam*, iterumque comprimebam, idem ju undum spectaculum observans. Repetebam in nonnullis oculis toties, quoties adhuc medullam exprimere poteram. Post peractam expressionem videbam subtilissima punctula albicantia, quae adhibito microscopio *rudimenta medullae nervi* offerebant. Inter punctula haec albicantia dispersa erant foraminula pervia, ita quidem, ut vasorum absterforum & vacuorum imaginem non obscure referrent. *Fibras* quoque in ista macula, de qua dixi, inter punctula alba & foraminula pervia, animadverti. Ut autem certior fierem, an etiam *medulla* re vera per distincta loca & foraminula proveniret, adhibebam microscopium, dum pressionem instituebam: ubi *medulla* sub leni pressione, instar subtilissimorum punctulorum albicantium se oculis offerebat, quae continuata pressione magis magisque elevata, tandem in *papillam spuriam* confluebant. In cujus rei testimonium assero adhuc in liquore conveniente alia praeparata, in quibus punctula illa *medullosa* distinctissime videri possunt.

§. XIV.

In aliis sequens institui experimentum]: Dissecto per transversum oculo ut antea descripsi r), & remotis tunicis in-

interioribus non exprimebam medullam; sed secundum longitudinem incidebam duram matrem, nervum involventem, continuabam incisionem usque in scleroticam, evolvebam nervum ex vagina usque ad locum insertionis, ubi scilicet choroideam incipere putant auctores. Nervum leniter & caute huc & illuc agitabam; sed quid inde? Observabam sub hac leni agitatione aliquid *contextus cellulosi quam subtilissimi*, corpus nervi ambiens. Cultello non nimis acuto tentabam separationem nervi in hoc contextu, quae res etiam feliciter absque ulla ipsius violatione successit: modo excipias substantiam medullofam, quae eadem continuatione a medulla cerebri usque in finem retinae pergit, & vascula, quae per porum opticum migrant, ea enim discindere inevitabile erat. Liberato jam nervo relictam loco insertionis ejus inveniebam *subtilissimam lamellam*, quae cum sclerotica arctissime cohaerebat, & examini subjiciens animadvertiebam, quod vera ejus esset continuatio. Eluebam hoc praeparatum in aqua tepida, & suspendebam in crystallinam, humore spirituoso pellucido repletam, phialam, & versus radios lucis adspiciens illud, videbam totam *lamellam istam, instar cribri esse perforatam*. Foramina autem erant diversi diametri: in medio, ubi porus, seu foramen sic dictum nervi optici est, erat maximum inter omnia; ad latera quae erant, se oculis meis sistingebant paullo ampliora, quam caetera. Vid. fig. I. Et hoc ex *vitulino & ovilla oculo*.

§. XV.

In *hominis oculis* res multo subtilior est, & difficillime, absque conveniente microscopio, ostendi potest. Interim eadem constructio est; excepto hoc momento: quod in medio, ubi arteria cum sua vena exit, *unum tantum*; sed *magnum foramen* observetur, circa istud autem tot tamque *subtilia foraminula* adsint, ut si nudis oculis inspexeris, visum fe-

re effugiant; armatis oculis distincte videri possunt: fieri tamen potest, ut etiam in aere sereno sine vitro conspiciantur. *Fibras*, de quibus sub fine §. 13. dixi, in hominum oculis non observavi. *Medullam* autem eodem modo, ut in §. cit. narravi, exprimere potui. Cujus rei exemplum conservo, in quo punctula elevata medullosa quam subtilissima videri possunt. Loco autem *maculae subnigrae* s), in homine deprehenditur *alba*. Ceterum, si nervus tali modo, ut de oculis vitulinis & ovillis t), mentio facta est, evolvitur, & ex loco insertionis separatur, eadem phaenomena apperent, remanente scilicet, in loco insertionis, *lamella alba*, papyro pene finissima subtiliore, quae licet tota sit perforata *instar cribri*, tamen adeo subtilia ostendit foraminula, ut, sicuti jam monui, nudis oculis vix videri possint. An forsitan est illa *lamella alba*, de qua *Illustr.* HALLER in comment. ad BOERHAAVE u) mentionem fecit, & quae totum *initium retinae* tegere deberet?

§. XVI.

Principia jam jam, & primas, ut agunt, radices *tunicae retinae*, deteximus, quare, ut totam illius faciem recte perspiciamus, eorum quoque *progressus* atque *propagines*, *situm* ac *formam* perscrutari, necesse erit.

§. XVII.

Principalis pars tunicae retinae formatur a fibrillis medullaribus nervi optici. Singulae enim, postquam per foraminula sua v) penetravere, coeunt & formant papillam in media sua parte paululum depressam; rursus se dividunt, & continuant suum iter super istud convexum corpus, quod
humoris

s) §. 13. huj. diff.
t) §. anteced.

u) Tom. IV. p. 168
v) §. 13. 14. 15. diff. nostr.

humoris vitrei nomine maximam totius cavi partem in bulbo replet, usque ad *processus ciliares*, expansionem ibi formantes tunicatam.

§. XVIII.

Si jam retina vitreum humorem immediate contingit, humor autem iste convexa gaudet figura, cujus oppositum latus respicit internam faciem tunicae choroideae, quisque facile colligit, *retinam* inter humorem jamjam denominatum & illam tunicam, quae a *Celeberr. Ruyschio* suum nomen accepit, esse sitam.

§. XIX.

Arteriam centro nervi visorii inesse, quae in retina deinde se dimittat, in antecedentibus x) docuimus; de cujus 13 ulteriori progressu, hic aliqua erunt addenda. In repletis cum subtiliori materia ceracea oculis, jucundo spectaculo se nobis offert. *Truncus* illius, mediam penetrans papillam, in plures se statim dividit ramos, stellae radios non obscure praesentantes. *Numerus ramorum* differt; in nostro tres adsunt. *Vid. fig. II.* Horum quilibet detrudit de novo suos ramusculos, adeo in fine exiles, ut effugiant nostrum visum: immo, si injectio ad vota peracta est, tota fere superficies interna retinae vasculosa esse videtur. Quid mirum inde, quod *Ruyschio* in animum inciderit, *retinam* in duas dividere *lamellas*, quarum altera esset *vasculosa*, altera autem *medullosa* y). Descripsit quidem paulo obsecurius, multa tamen ei inesse vasa, patet ex figuris ejus, quas exprimi curavit z), quae vasa, post deperditam substantiam medullosam remanentia, apprimè demonstrant. *Vasculosa lamina* in interiore superficie, vitreum corpus versus spectante, sita est; &

x) §. 8.

y) in *Epist. XIII. §. 15.*z) *Epist. XIII. fig. 7. 16.*

& illa, quae RUYSCHIANAE propior, tota est *medullosa*. Haec mihi meditati in mentem venit, *Celeberr.* ALBINUM in collegio physiologico, auditoribus suis omnium ex pretiosissimis suis praeparatis de hac se ostendisse. Erat autem bulbus oculi, in quo vasa exteriorum tunicarum repletissima cernebantur. Sclerotica, choroidea cum RUYSCHIANA circiter dimidia sui parte remotis; *retina* tandem vitreum humorem adhuc involvens, egregie conspiciebatur. *Exterior superficies*, quae internae RUYSCHIANAE opposita fuerat, tota erat *medullosa*; per quam, propter subtilitatem suam, praelucebant, quamvis paulum obscure, subjacentia vasa impleta. In alio, quem ex eodem subjecto, vitulo scilicet, se exemisse referebat, absumpta erat substantia medullosa per aquam tepidam, & supererant *vasa innumerabilia*, admodum rubro colore splendentia. HALLERUS ^{a)} hujus demonstrationis ALBINIANAE quoque mentionem facit, inverso autem ordine rem narrat. Ego vero, mecumque multi, qui praeparatum istud contemplati sunt, testantur, rem sic se habere, uti jam descripsi. Et ex figura nostra III. quae ad ipsum objectum delineata est, clarius adhuc patebit, vasa interiorem superficiem retinae occupare.

§. XX.

Differentiam hic aliquam prius, ratione arteriarum in brutis obviam, adungere placet. In homine plerumque tantum reperitur una, quae se in plures postea majores, minoresque ramos dispescit ^{b)}. In oculis, ex canibus exactis, sex, septem imo plures nonnunquam observavi, quae partim circa punctum insertionis nervi optici, partim etiam ex papilla ipsa ejusque centro proveniebant. In bubulis, ovillis, & aliorum animalium oculis, plures semper, quam una, animad-

^{a)} in not. ad BOERHAAVIU *praef.*
Tom. IV. p. 170.

^{b)} Ruysch. *Epist.* XIII. Tab.
XVI. fig. 15. HALLER *prim. lin.*
phys. §. 519.

madvertuntur. Ad hanc demonstrationem arteriarum necessesse est, ut systema arteriosum (saltem in his partibus) materia ceracea prius impletum sit; venae autem absque praegressa injectione videri possunt. Legi hic meretur *de differentia vasorum in tunica retina repertorum*, accuratissimus rerum anatomicarum observator, IOH. BAPTIST. MORGAGNI c).

§. XXI.

Non solum autem haec arteriae prospiciant retinae, sed etiam humori vitreo & crystallino. Tam subtiles interim sunt istae ad has partes tendentes ramificationes, ut nullo modo humores crallos in statu naturali recipiant, adeoque rarissime impleri possint. Olim mihi tamen contigit, ut, cum canem, aliquot ante diebus natum, subtili materia ceracea implevissem, injectio voto meo responderet. Exemptos scilicet oculos examinans, videbam ex centro retinae, ubi in oculis vacuis observatur porus, arteriam egredientem, quae, postquam vitreum corpus penetraverat, atque per istud usque ad posteriorem partem humoris crystallini & ejus capsulam processerat, distribuebat suos ramusculos eodem fere cursu ut in RUYSCHIO, ex vitulino oculo, expressum est d); quod vero in humore vitreo disperferit ramos, non observare potui. WINSLOW in foetu sex circiter mensium, se vascula minima humorem crystallinum & vitreum penetrare, vidisse affirmat; sed veram originem eorum praetermittit e). Et antea laudatus MORGAGNI vasa vitrei humoris ex retina provenientia, in oculis congelatis demonstravit f). Attamen retina in corpus vitrei humoris vasa distribuit, quod exinde edocemur, quia in nonnullis locis tam fortiter cum isto cohaeret;

c) Epist. XVII. n. 43. 46.

d) Thef. II. Tab. I. fig. 8.

e) Tom. IV. n. 301.

f) Epist. XVII. n. 28.

haeret, ut multam (licet hisce infirmis partibus proportionatam) tibi faceat molestiam, si ab ista divellere studes, qualis tamen *cohaesio* cum interiori lamella choroideae, non observatur.

§. XXII.

Eadem *venarum* earumque distributionum per retinam ratio est, quam quae fuit arteriarum. In homine cum arteria penetrat una *vena*, per centrum puncti insertionis nervi optici g). Quod in nondum impletis oculis optime videri potest. In brutis plures, quam in homine, adfunt, cum ipsemet in ovibus & vitulis tres quatuorque conspexerim.

§. XXIII.

Vasa lymphatica, quae nonnulli auctores observare voluerunt, ego quidem nunquam neque maxima mea industria detegere potui, quare nec affirmare nec negare cupio. Interim nec alii observare potuerunt, ut *Illustr. HALLER*, Vir circa anatomiam indefessus, ipse de se testatur h).

§. XXIV.

De *fibris*, quas radiorum instar se dispergere credunt multi, auctores multa commemorant i). Adfunt quidem fibrae obscurae, sed numerus earum major est in oculis ab injectione adhuc liberis; ubi enim repleti sunt per materiam convenientem, maxima fibrarum pars *vasa* constituit. Et si quae adhuc post injectionem superesse videres, *vasa* potius *inania* vocanda essent, ad quae, vel ob subtilitatem, vel propter obstructionem materia injecta non potuit penetrare, vel tandem sunt *venae minores*, quae per anastomoses injectionem difficulter admittunt.

§. XXV.

g) HALLER prim. lin. phys. §. 510.

h) *ibid.*
i) BRIGGS *ophthalmogr.* fig. 2.

§. XXV.

Tandem etiam praeter *vasa & fibras* adnotanda veniunt *plicae* seu *rugae*, utpote quae in retina luculentissime videri possunt. De quibus pariter laudatus HALLERUS optime monuit *k)*, se potius *radiatas plicas quam fibras distinguere potuisse*.

§. XXVI.

Ut denique de *membranaceo* isto *l)* dicto fusius agamus, nobis non videtur necesse esse, praesertim, quoniam de vero ejus ortu nondum certi sumus. Quod adfit, docet autopsia anatomica, Vid. RUYSCHIVM *m)*. Anne textum sit ex subtilissimis vasculis, vitum omni arte adhibita, fugientibus, quis dixerit?

§. XXVII.

De usu hujus tractationis aliquid addere, tam propositi mei ratio, quam brevitatis studium vetat.

k) lib. cit. §. 508.
l) §. I. *nost. diss.*

m) in *Thef.* ll. obs. l. n. 12. & passim in operib. suis.



* * * * *

EXPLICATIO TABVLAE SVCCINCTA.

Fig. 1.

Denotat scleroticam oculi vituli, ab interiore seu concava parte visam.

AA. Margo scleroticae.

B. Margo lamellae istius, de qua in §. XIV. dixi, quae in superiore sua parte, angulum obtusum ostendit, qui in hominum oculis non invenitur.

C. Lamella quam subtilis, quae tota instar cribri est perforata; in qua nonnulla foraminula majora, quae distincte videri possunt.

D. Maximum foramen inter omnia, pro arteria centrali nervi optici; in praeparato adfunt duo, sibi invicem prope adjacentia, unum pro vena, alterum pro arteria, quae autem hic nimis distantia expressa sunt.

Fig. 2.

Idem sistit objectum a parte posteriori, seu externa convexa facie.

AA. Margo scleroticae.

B. Vagina extima nervi optici, a dura matre, secundum longitudinem usque ad scleroticam incisa.

C. Locus, ubi nervus opticus aliquo modo oblique ingreditur scleroticam; nervus autem hic remotus est, ut lamella ista Fig. 1. C. not. etiam a tergo commode videri possit.

D. Foramen pro centrali arteria.

Fig. 3.

Ostendit tunicam retinam oculi humani, cujus interna concava facies, externa & convexa nunc facta est.

Nam
pecu-

Fig. 1.

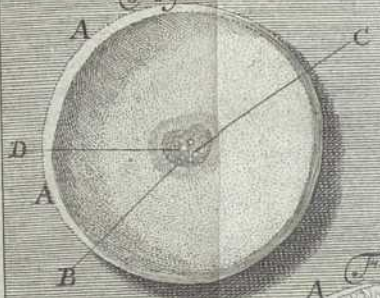

Fig. 2.

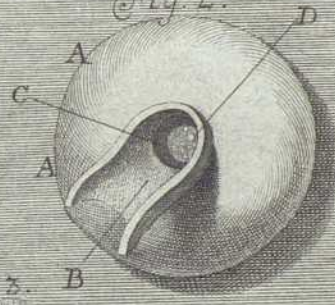
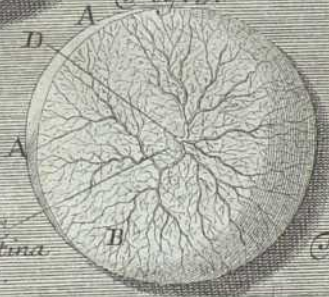

Fig. 3.



Moeller De retina
et nervo opt.

T VII P 2. p. 204.
Tab IX

Heuman sc.

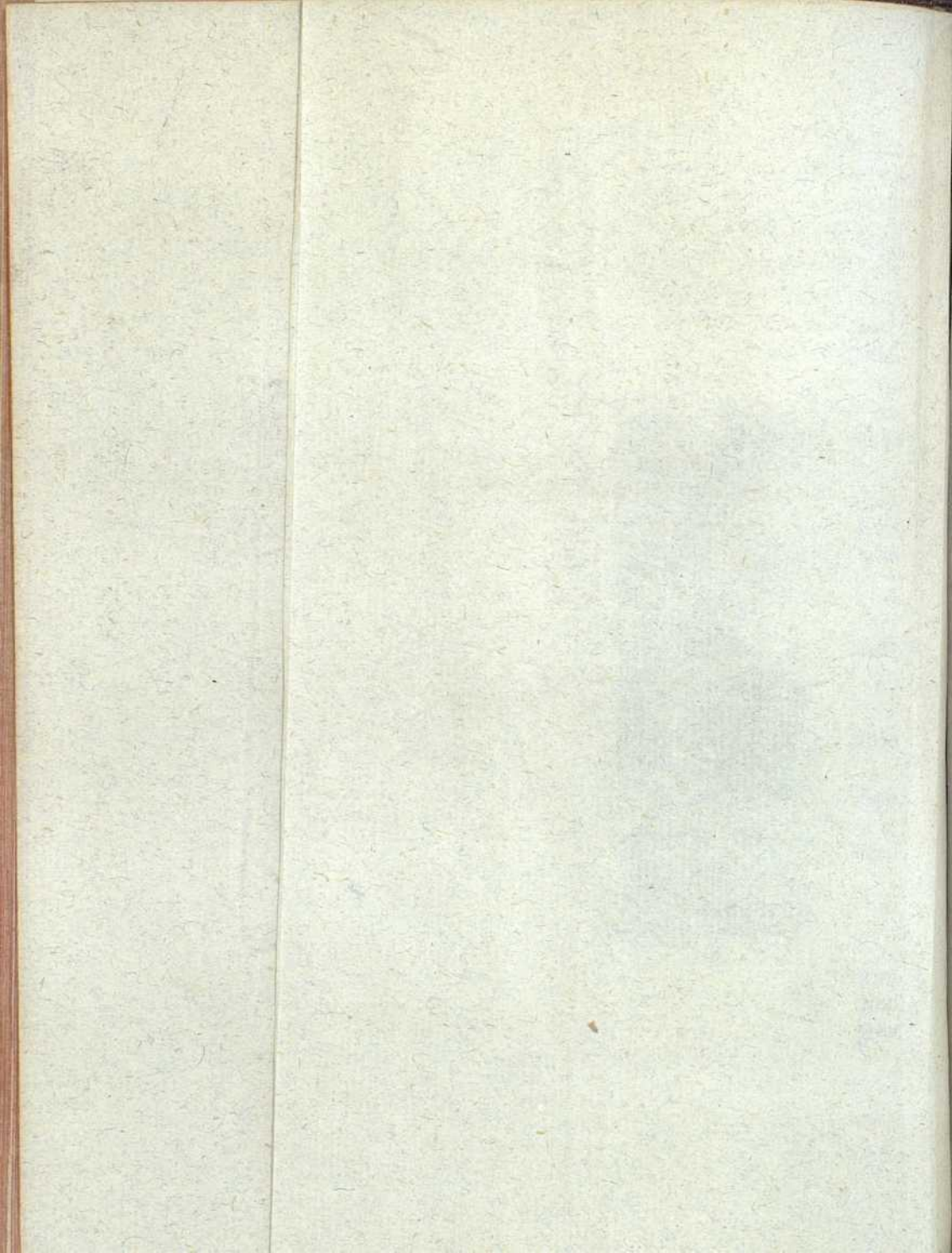

peculiari modo oculus hic praeparatus est, ut omnia fere tunicae retinae, saltim quoad vasa, quae materia ceracea repleta sunt, in situ suo conspici possint.

A A. Margo hujus praeparati.

B. Tunicae retinae superficies interna, per quam innumera vasa decurrunt.

C. Truncus arteriae, per centrum nervi optici decurrens & ex medio papillae egrediens, luculentissime hic oculis offertur. Ille statim se dividit in tres ramos principales, & hi iterum innumerabiles spargunt ramusculos, visum denique subterfugientes.

D. Locus, ubi papilla nervi optici paululum depressa est, ex cujus centro ante descripta arteria exit.

NB. Monendum adhuc restat, omnes has figuras naturalem magnitudinem superare, quod ideo factum est, ut eo distinctius omnia cerni possent.



... ..
... ..
... ..

... ..
... ..

... ..
... ..
... ..
... ..

... ..
... ..

... ..
... ..
... ..



DISSERTATIO PHYSICA
D E S O N O,

QVAM

PRO VACANTE PROFESSIONE PHYSICA

Ad diem 18. Febr. A. MDCCXXVII.

PUBLICO ERVDITOR. EXAMINI

SVBIIICIT

CONRADVS EULERVS

A. L. M.

RESPONDENTE

PRAESTANTISSIMO ADOLESCENTE

ERNESTO LVDOVICO BVRCARDIO,

PHIL. CAND.

Basilae.

DISSERTATIO PHYSICA

D E S O N O

DE

PRO VACANTE PROFESSIONE PHYSICA

AD HOC A. M. 1774

PHYSICIS TRIDUO EXAMINI

TRIDUO

CONRADVS EULERVS

A. M.

RESPONDIT

TRIGONOMETRIAE ADOLSCENTE

ERNESTO LUDOVICO BARCARIO

PH. D.

1774



CAPUT I.

DE

NATURA ET PROPAGATIONE SONI.

§. I.

Obscura admodum atque confusa fuit veterum Philosophorum soni explicatio, quantum ex scriptis eorum nobis relictis intelligi potest. Alii cum ERICURO sonum instar fluminis ex corporibus sonoris pulsatis emanare statuerunt. Alii autem & praeprimis interpretes ARISTOTELIS latini cum illo naturam soni posuerunt in fractione aeris, quae oritur ex collisione vehementiori corporum. Inter recentiores HONORATUS FABRI atque CARTESIUS invenerunt sonum consistere in aeris tremore, de isto autem tremore pariter confuse sentiebant. Acutissimus NEWTONUS hanc rem accuratius expendere atque exponere aggressus est, praecipue soni propagationem explicando, verum parum feliciori successu. Arduam ergo hanc de sono materiam, istac in dissertatione tractare, atque pro viribus dilucidare constitui, duobus capitibus eam compre-

hendendo. Priore hoc capite scilicet perpendetur, qua in re sonus consistat, & quomodo ab uno loco ad alium propagetur. In posteriore autem, tres sonum producendi modi considerabuntur.

§. 2. Antequam autem ipsius soni tractationem aggrediar, quaedam de aere, utpote soni subjecto praemittenda sunt. Aerem concipio constantem ex globulis infinite parvis, compressis ab incumbente pondere atmosphaerico, & tanto gaudentibus elaterio, ut semota vi comprimente, sese queat in statum naturalem restituere. Cum itaque pondus aeris superioris inferiorem comprimat, prohibeatque, ne globuli aerei extendantur, vis globulorum aereorum elastica acquatur ponderi atmosphaerae; quocirca eam experimentis definire licet, aequalis nempe est, maximo existente pondere atmosphaerae, columnae mercuriali altae 2460. scrupula, seu millesimas pedis Rhenani, quam mensuram in posterum semper adhibebo; sin autem atmosphaera minimo pondere gavisata fuerit, aequivalens deprehenditur vis aeris elastica columnae mercuriali altitudinis 2260. scrupulorum. Quin etiam pondus aeris ope antliae pneumaticae determinatum est, gravitas enim specifica argenti vivi se habere observata est ad gravitatem specificam aeris, maximo calore, ut 12000 ad 1. & summo frigore, ut, 10000. ad 1. circiter.

§. 3. Si concipiamus in serie globulorum aereorum unum reliquis magis compressum, ille sui juris factus dilatabitur, globulos circumjectos quaquaversus impellendo ac compressionem in illos effundendo, qui ulterius alios impellent, ut globuli procul distiti aliquantillum compressionem sentiant; atque hac ratione sonus in alia loca transfertur. Cum autem motus, quo globulus ille se expandit, postquam in aequalem cum caeteris statum redierit subito cohiberi nequeat,

queat, nimium is extendetur; unde a reliquis rursus comprimetur, denuo tamen nimis; ut ita motu tremulo unusquisque ab illo primo non nimis distitus globulus modo se dilatet, modo se rursus contrahat. Iste autem tremor globulorum aeris in instante cessare debet ob globulorum infinite exiguam magnitudinem, & inde dependens infinite breve unius oscillationis tempus, edendae igitur essent ab hujusmodi globulo tempore finito oscillationes seu undulationes innumerae, quod vero ob motus cujusvis globuli continuam diminutionem fieri nequit. Quum autem ad sensum in nobis excitandum tempus requiratur finitum, in isto aeris motu tremulo sonus consistere nequit.

§. 4. Tum demum oritur sonus, cum idem globulus a vi aliena, intervallis interpositis finitis crebriores patitur compressiones, requiritur scilicet ad sonum excitandum, ut idem globulus alternatim contrahatur atque relaxetur, verum tempora harum oscillationum non infinite parva esse debent, sed finita, ut numerus vibrationum seu oscillationum illarum dato tempore determinari queat; numerus scilicet pulluum in auris organum dato tempore finito illidentium tantus esse debet, ut numeris exprimi possit.

§. 5. Cognito jam tempore, in quo sonus consistit, facile erit explicare sonorum diversitates, hic non nisi primarias adducam. Distribuitur vulgo sonus in magnum & parvum. Magnus est vel vehemens, cum compressiones globulorum aereorum sunt validiores, sonus vero debilis vel parvus est, cum compressiones illae debiliores sunt. Quum sonus globulo tremulo facto propagetur communicatione compressionis cum globulis undequaque circumpositis, horum autem numerus crescat in ratione duplicata distantiarum a loco originis, decrescet soni vehementia in ratione distantiarum

tiarum duplicata inverſa, ni forte ſonus aliunde augmenta accipiat.

§. 6. Maximi momenti ſoni diſtinctio eſt in gravem atque acutum. Gravis eſt, cum vibrationes globulorum aëreorum tardius ſe invicem inſequentur, ſeu cum dato tempore rariores eduntur undulationes. Acutus autem eſt ſonus cujus vibrationes breviores interpoſitas habent morulas, ut adeo plures eodem tempore peragantur oſcillationes. Et hinc ſoni, reſpectu gravis & acuti, ſunt inter ſe in ratione numeri oſcillationum dato tempore factarum.

§. 7. Sonus etiam eſt vel ſimplex vel compoſitus. Simplex ſonus eſt, cujus vibrationes aequaliter inter ſe ſunt diſtantes aequaeque fortes. Compoſitus conſtat pluribus ſonis ſimplicibus ſimul ſonantibus, hic conſtituit vel conſonantiam, vel diſſonantiam. Conſonantia percipitur ſonis ſimplicibus componentibus rationem ſervantibus ſimpliciore v. g. duplicam ut in diapason, vel ſeſquialteram ut in diapente &c. Diſſonantiae autem ſunt, cum ratio ſonorum componentium magis eſt abſtruſa v. g. ſuperbipartiens ſeptimas, quemadmodum in tritono.

§. 8. Contemplemur jam ſoni propagationem aliquantum attentius, id quod non incongrue fiet, ſi ex theoria ſupra jacta computetur ſpatium, quod ſonus tempore dato pervadere poteſt. v. g. minuto horae ſecundo, obſervatum enim eſt, ſonos omnes ſive magnos ſive parvos, ſive graves ſive acutos, eodem tempore per datum ſpatium ferri, nec non eos perpetuo eadem velocitate promoveri. Ut illud praeſtetur, quaerendum eſt, quanto tempore globulus aëreus compreſſus, compreſſionem ad datam diſtantiam protrudere queat. Id quod ex regulis communicationis motus & contemplatione naturae aëris haud difficulter erui poteſt; 6
ipſum

ipsum quidem inveniendi modum, ut evitentur iconismos, omitto, quod autem inde resultat appono.

§. 9. Sit (ut rem generaliter complectar) gravitas mercurii specifica ad aëris gravitatem ut n ad 1. altitudo mercurii in barometro $= k$, longitudo penduli $= f$, secundum cujus oscillationes tempus, quo sonus per intervallum a transmittitur, dimetiri lubet. Hisce factis denominationibus, ego invenio, quod tempus unius oscillationis penduli, f , se habeat ad tempus propagationis soni per intervallum a , ut 1. ad $\frac{a}{4\sqrt{nkf}}$.

§. 10. Si a & k , determinantur in scrupulis, loco f autem ponatur 3166. indigabit hic valor $\frac{a}{4\sqrt{3166 \cdot nk}}$ quot minutis secundis sonus per intervallum a propagari debet. Est enim longitudo penduli singulis minutis secundis oscillantis scrup. 3166. Cum itaque distantia a absolvatur tempore $\frac{a}{4\sqrt{3166 \cdot nk}}$ erit distantia ad quam sonus uno minuto secundo diffunditur scrup. $4\sqrt{3166 \cdot nk}$.

§. 11. Unde haec fluunt consectaria. Manente, nk eodem, celeritas soni eadem quoque erit, adeoque si fuerint densitates aëris elasticitatibus proportionales soni eadem celeritate proveluntur, scilicet in aëre quam maxime compresso sonus ad sensum celerius non, quam in aëre maxime rarefacto promovetur. Et hinc sonus in summis montibus eadem velocitate progredi debet, qua in imis vallibus, nisi aliae causae accesserint mox exponendae.

§. 12. Crescente facto nk soni celeritas augeri debet. Densitate ergo aeris manente vel minuta, elaterio autem aëris soni celeritas major erit; sin vero e contrario aëris den-

sitas crescat, elaterio manente vel minuto, sonus retardabitur. Atque hinc colligitur, cum aeris tellurem cingentis & pondus seu densitas & vis elastica variis obnoxia sit mutationibus, soni velocitatem subinde quoque variari. Maxima ergo soni celeritas erit, maximo calore, coeloque sudo, seu accuratius liquoribus in barometro & thermometro ad summam altitudinem elevatis. Acerbissimo vero frigore & faevissima tempestate celeritas soni minima esse debet, id quod evenit liquoribus in barometris & thermometris in infimis locis existentibus.

§. 13. Maxima ergo soni celeritas reperietur, si ponatur loco n , 12000, & loco k , 2460. scrup. ut adeo spatium uno secundo a sono percursum reperiat scrup. 4γ 3166. $12000. 2490 = 1222800$. i. e. sonus maxima celeritate pervadere debet secundum istam meam theoriam intervallo minuti secundi 1222. pedes Rhenanos. Minima vero soni celeritas habebitur ponendo pro n , 10000, & pro k , 2260, ut adeo spatium secundo emensum sit scrupulorum 4γ 3166. $10000. 2260 = 1069600$ seu 1069 pedum. Distantia ergo ad quam sonus secundo dispergi debet, continetur inter hos limites 1222. & 1069 ped.

§. 14. Si ista cum experientia conferantur, egregie cum ea consentire reperientur, id quod meam methodum confirmabit. Observarunt enim FAMSTEDIUS atque DERHAMUS accuratissime institutis experimentis, sonum tempore minuti secundi percurrere 1108. pedes, qui numerus fere medium tenet inter limites inventos. Si jam consideremus, quae NEWTONVS hac de re habet Phil. Lib. II. Sectione VIII. Invenit ille pro distantia, quam sonus minuto secundo percurrit (ad nostrum loquendi modum ejus ratiocinio reducto) scrup. Rhenani $\frac{p}{2}$ γ 3166. $n k$ denotante d : p . rationem diametri ad

ad peripheriam, i. e. quam proxime 7: 22. Est itaque ejus expressio nostra minor, si quidem NEUTONUS $\sqrt{3166}$. *nk* ducat in $3\frac{1}{7}$, ego autem loco hujus numeri adhibeam 4.

§. 15. Hinc ergo mirum non est, quod acutissimus NEUTONUS nimis exiguam inveniat distantiam, ad quam sonus secundo minuto pertingit, majorem eam non determinat quam 947. ped. quae sane ingens est discrepantia ab illa distantia, quae experimentis erat inventa, quod autem ad confirmationem methodi affert, tribuendo istam discrepantiam impuritati aeris, mera est tergiversatio. Utcumque enim aër vaporibus sit infectus, vis ejus elastica aequalis semper est ponderi atmosphaerico, pondusque aëris inde ad sensum quoque non mutatur. His vero obtinentibus, soni celeritas inde mutationem nullam perpeti non potest. Ned magnitudo molecularum aërearum quicquam ad rem facit.

C A P V T II.

D E

PRODUCTIONE SONI.

§. 16.

Ad producendum sonum requiritur, ut aer eo, quem capite praecedente exposui, modo tremulus reddatur, scilicet ut globuli aeris habeant contractiones atque expansiones finito tempore a se invicem separatas. Hujusmodi tremulum motum aeri triplici modo diverso inprimi ex triplice sonorum genere concludere potui. Quo circa isto in capite de tribus diversis sonum producendi modis verba erunt facienda. Refero autem ad genus sonorum primum sonos chordarum, tympanorum, campanarum, instrumentorum lingulis instru-

instructorum &c. omnes scilicet sonos, qui originem suam debent corpori solido contremiscenti. Ad secundum genus referendi sunt soni tonitru, bombardarum, atque virgarum & quorumvis corporum vehementius commotorum, omnes nimirum soni orti a subitanea restitutione aeris compressi, ut & validiore percussione aeris. Tertio generi autem annuero sonos tiliarum, quorum naturam, cum nemo hactenus quicquam solidi hac de re dederit, diligentius expendam.

§. 17. Ad primum sonorum genus, hactenus omnes, quantum scio, cunctos plane sonos referebant, arbitrabanturque, nullum sonum, nisi a corpore solido contremiscente, exoriri posse; falsitas autem hujus sententiae mox ob oculos ponetur, cum duos reliquos sonum producendi modos explicaturus ero. Nunc autem modus, quo soni excitantur, primus accuratius perpendendus est; verum impraesentiarum nonnisi, cum reliqua facile eo reduci queant, chordas, quomodo & quales edant sonos, contemplantur; Ad quod exactius obtinendum, chordas ut pondere tensas considero, cum alias circumvolutione circa columnam extendantur, ut accurate vim chordam extendentem metiri liceat.

§. 18. Ante omnia observandum est, chordas easdem ⁹ aequales ratione gravis & acuti edere sonos, quacunque vi pulsantur, licet ingens esse possit discrepantia ratione vehementiae & debilitatis, soni enim vehementia est ut celeritas qua chorda aerem percutit, sonique aequae fortes sunt, si aer eadem vi impellitur. Quocirca, cum soni musici tam graves quam acuti aequaliter fortes esse debeant, ut dulcis harmonia habeatur, in fabricatione instrumentorum musicorum probe in id incumbendum est, ut soni ratione fortitudinis seu roboris aequales edantur, ad quod obtinendum sequen-

res regulæ, quæ quidem a recentioribus artificibus ex multiplici praxi crasse jam erutæ sunt, quarum vero veritas ex sequentibus perfecte patebit, diligenter observandæ sunt. I. *Chordarum longitudines sint in reciproca ratione sonorum* i. e. numeri vibrationum dato tempore edendarum. II. *Chordarum crassitudines seu sectiones transversæ sint quoque in ratione reciproca sonorum*, si scilicet ejusdem materiae chordæ in usum vocentur, sin vero minus, tum cum ratione crassitudinis densitatis ratio inverfa conjungenda est. Ad instrumenta tibiis instructa regulæ istæ quoque applicari possunt, sumendo ibi loco longitudinis chordarum, longitudinem seu altitudinem tibiæ, & loco crassitudinis chordarum, amplitudinem tibiæ internam.

§. 19. Quando chorda oscillatur, aereos globulos ferit, qui cum in instanti cedere nequeant, comprimuntur, durante autem oscillatorio motu globuli aerei continuo novas patiuntur compressiones, unde sonus oritur. Aer itaque toties ferit aurem seu tympanum auris, quoties chorda redierit. Adeoque reperiri poterit numerus percussionum unius cujusque soni dato tempore aurem invecarum, investigando scilicet numerum oscillationum chordæ sonum illum edentis eodem tempore. Mea solutio autem, quæ cum solutionibus Cl. Cl. D. D. Ich. BERNOULLII atque BROK TAYLORIS exacte conspirat, est hæc.

§. 20. Sit pondus chordam tendens = p . pondus chordæ = g & longitudo chordæ = a ex quibus tribus datis numerus vibrationum dato tempore inveniendus proponitur. Invenio ego pro numero oscillationum uno minuto secundo editarum, $\frac{22}{7} \sqrt{\frac{3166}{a^2 g}}$ p ubi a determinari debet in scrupulis. Huic numero cum sonus proportionalis sit, soni a diversis chordis editi erunt inter se ut $\sqrt{\frac{p}{a^2 g}}$ i. e. soni sunt

in ratione subduplicata composita ex ponderis tendentis directa & reciproca longitudinis & ponderis chordae. Plura hinc magis particularia confectaria non deduco, sed inquiram in naturam sonorum cognitorum, atque numeros vibrationum illis respondentes, ex experimento a me in hunc finem instituto.

§. 21. Sumfi chordam aeneam ex ejus crassitiei genere, quod No. 8. indigitatur, longitudinis 980. scrup. quae ponderabat $\frac{49}{175000}$ libr. eamque tetendi pondere $\frac{11}{4}$ libr. qua pulsa deprehendi sonum convenisse cum eo, in instrumento choralis modo, ut ajunt, adaptato, qui Musicis audit \overline{ds} . Hinc ergo licebat supputare quoties, iste sonus, & proin quivis alius dato tempore auditus organum feriat, in data enim formula generali, si substituatur loco a , 980. loco p . $\frac{11}{4}$ loco q . $\frac{49}{175000}$ sonus \overline{ds} minuto secundo habere invenietur vibrationes 579. & cum sit \overline{ds} ad \overline{c} ut 6. ad 5. habebit sonus \overline{c} 466. & proinde infimum C. 116. vibrationes.

§. 22. Ad hunc modum productionis soni quoque referendi sunt soni a lingulis seu laminis elasticis tubo insertis inflatione venti editi, quanquam quoque ex parte ad tertium modum pertineant, ad utrumque enim pertinent. Hujusmodi machinas videre est in variis organis pneumaticis, tubarum, buccinarum, ut & hominum cantus imitantes, quae instrumenta omnia vento inflari debent, ad id ut sonum edant. Ventus, transitum sibi quaerendo, aperit lingulam instar valvulae, nimium autem eam aperiendo tendit, ut rursus valvula retrocedat, in priorem statum tendendo, quae proinde denuo aperitur, ut ita motu tremulo aerem transeuntem inficiat. Necessse quidem esset, ut vento aequabiliter flante valvula tandem quiesceret, sonusque

sonusque cessaret, ad hoc autem cavendum, ventus ipse, praeterquam quod per se, dum e folibus propellitur non aequabiliter orificia machinarum impetat, ope valvulae tubo ventum deferenti insertae tremulus redditur.

§. 23. Eodem plane modo vox humana generatur, lingulae enim locum in organo loquelae obtinet epiglottis, quae tremula redditur ab aere per arteriam asperam ascendente. Tremulus iste motus aeris egredientis, cum in capite arteriae asperae, tum in cavitate oris variis modis immutatur, ex quo vox gravis atque acuta inflectitur, variique vocales formantur, qui soni ope labiorum, linguae, atque faucium consonantibus exornantur. Quin & naso, cum aeri ab epiglottide, tremulo reddito exitus per nasum quoque pateat, varii soni respectu gravis & acuti edi possunt, qui autem a sonis oris in eo differunt, quod nec vocalibus distincte interstingui, nec consonantibus condiri possint.

§. 24. Illi autem soni a lingulis tremulis editi, nisi in tubis confirmentur, admodum debiles essent, ut percipi vix possent, quemadmodum observare est in lamina contremiscente, ubi nil fere auribus percipitur. Mirum autem in modum soni isti intenduntur in tubis, atque vox humana in ore, nec non quoad gravitatem atque aciem ingens mutatio huiusmodi sonis infertur in tubo. Verum de hisce soni intensionibus ac inflexionibus, hic non est locus fusius differere, peculiari opus esset capite, quo ista materia accuratius expendere, ubi explicanda quoque veniret mirifica soni in tubis stenterophonicis amplificatio, ut & doctrina de Echo pluraque alia; sed istam materiam accuratius perpendere nondum vacavit, & quae in aliorum scriptis continentur, quantum ex iis perpexi, admodum confusa sunt & maximam partem falsa.

§. 25. Ad secundam sonorum classē retuli eos sonos qui oriuntur, vel notabili aeris quantitate compressa subito dimissa, vel validiori aeris percussione. Posteriori modo aer quoque comprimitur, cum corpori verberanti loci cessionem denegare conetur, unde aer iterum sibi relictus sese expandit. Causa itaque sonorum ad secundam classē pertinentium est restitutio aeris antea compressi; istam vero restitutionem sonum generare debere exinde patet, quod aer compressus sese dilatando nimium expandat, & proinde iterum contrahatur & ita porro, qua undatione aeris fit, ut quoque minimi aerei globuli, quippe qui aeris massam componunt, motum istum tremulum participant, atque per consequens sonum producant, ubi notandum, ut quo major aeris copia sit compressa, eo graviorem edi sonum, ac quo minor ea sit, eo acutiorem. Hujusmodi vero soni diu durare nequeunt, sed e vestigio cessare debent, quia aer motum in longe distita loca diffundendo, motum tremulum statim amittit.

§. 26. Omnes ergo causae, quae aerem vel jam compressum dimittere vel vero comprimere, ita tamen ut se statim relaxare possit, valent, ad sonum producendum aptae sunt. Quocirca omnes velociores corporum motiones in aere sonum edere debent, motis enim corporibus, aer ob propriam inertiam liberrime cedere nescius, comprimitur, rursumque se dilatando, motum tremulum globulis aeris minimis inducit, ad sonum producendum aptum. Hinc fluunt soni vehementius vibratarum virgarum, ut & omnium velocius motorum corporum; soni quoque flatuum atque ventorum, ex hoc fonte, originem ducunt; aer enim procedens ab insequente etiam comprimitur, quemadmodum a corpore duro.

§. 27. Soni, qui oriuntur aere jam compresso subito relaxato, facile validissimi sunt tormentorum, atque tonitru; horum autem inmensorum sonorum causam esse restitutionem aeris compressi, comprobant varia experimenta pulvere pyrio atque nitro instituta. Quandoquidem reperiuntur aerem inibi quam maxime esse condensatum, cui inflammatione nitri viae exitum ei praebentes adaperiuntur, ut maximo impetu erumpere queat. Cum autem ex materia nitrosa & pulvis pyrius, & multi vapores nubes constituentes consent, mirum non est, ignem ista materia concipiente, tam stupendos inde resultare sonos.

§. 28. Tertium sonorum genus constituunt soni tibiariarum. Horum sonorum explicatio quovis tempore naturae scrutatores mirum in modum torfit; Plerique existimaverunt inflatione tibiariarum minimas internae superficiei particulas impelli atque ad motum tremulum sollicitari; ut ita interna tibiariarum superficies inflatione tremens reddatur, faciatque oscillationes cum aere communicandas, sed quomodo ista explicatio cum legibus naturae & motus consistant, ipsi inquirant; Ego sane concipere nequeo, quomodo duntaxat, differentia sonorum tibiariarum diversae altitudinis non mutata earum amplitudine, exinde exponi possit, quare enim particulae internae, si unquam motum concipiant pro diversa altitudine tubulorum diversimode oscillari debeant, videre non possum, brevi vix arbitror vel unicum tibiis institutum experimentum ex ista theoria explicari posse.

13 §. 29. Ut autem veram hujus rei explicationem nanciscar, primum tibiariarum structura, & quanam in illis, dum inflantur, eveniant, accuratius perpendenda sunt. Sunt tibiariae seu fistulae tubi, quibus infra junctum est peristomium cavum aeri recipiendo aptum, quod versus tubum in-

crenam desinit directe oppositam lateri cuidam internae tubi superficiiei, eum in finem, ut aer peristomio inflatus per fissuram in tubum secundum ejus longitudinem irruat, rependo super superficie tubi interna; si fistula hoc modo constructa sit, sonum inflata edit, uti facile patet, si quis tubus peristomio deslitutus ita quoque infletur, ut aer in tubum super superficie interna repat, tum enim sonum etiam sicut tibia edit. Interna autem tubi superficies dura laevisque esse debet, ne aeri irruenti cedere, nec illi in tubo contento locum sese expandendi dare possit, quocirca fistulae ex tubis ad latera clausis, atque rigidis interneque non scabris parari debent.

§. 30. Videamus jam quid in fistula, dum inflatur, eveniat, quod aerem tremulum reddere possit, seu qua ratione aer dicto modo in tubum reptans aerem in tubo contentum tremulum reddere queat. Manifestum est, aere in tibia ingrediente, comprehensum in illa aerem secundum longitudinem compressum iri, qui cum sese rursus expandat, verum nimis, comprimetur rursus a pondere premente atmosphaerico, ut ita motus tremulus in tubo producat, qui tremor causa soni proxima est. Atque sic detecta est causa soni tiliarum vera, cujus autem realitas & veritas abundius innotescet, cum ad explicationem eventorum circa sonum tiliarum observatorum descendetur, penitius autem prius considerandus est modus, quo motus ille tremulus producitur.

§. 31. Columna aerea in fistula sese secundum amplitudinem expandendo ac contrahendo, more chordarum undat, atque idcirco istam columnam considerabo ut fasciculum chordarum aerearum tenarum a pondere atmosphaerico. Licet autem pondera chordas tendentia eas divellere conentur, hic vero directe contrarium obtineat, cum columna illa aerea a pondere atmosphaerico coarctetur, nihilo tamen
minus

minus analogia legitima est, eundem enim pondus atmosphaerae exerit in columnam aeream effectum, quem pondera tendentia in chordas, si quidem utrinque, ibi pondus atmosphaerae, hic pondera tendentia chordas nimium extensas rursus comprimunt. Loco autem, quod chordae ordinariae unico puncto pulsatae sonum edant, chordae illae aerae, cum pulsu unico in puncto facto, totae, ob discontinuationem partium, contremiscere nequeant, simul per integram longitudinem pulsari debent, id quod fit in tibiis, ubi aer irrepens per totam longitudinem aerae in tubo contentum comprimit.

§. 32. Ad inveniendum itaque oscillationes aeris in tibiis, seu ad determinandum numerum undulationum cujusvis fistulae, res eo redit, ut aer in tubo habeatur pro chorda tensa utrinque a pondere atmosphaerico; atque hoc intuitu oscillationes reperientur ex §. 21. Sit scilicet longitudo chordae i. e. tubi = a erit p (pondus chordam tendens) = ponderi atmosphaerico seu columnae mercurii in barometro i. e. ad minimum 2260. & ad maximum 2460 scrup. q (pondus chordae) autem erit = ponderi aeris in tubo. Sit rursus ratio gravitatum specificarum mercurii & aeris = n : 1. & k altitudo mercurii in barometro. Erit p ad q . in ratione composita n ad 1 ad k ad a . seu erit p . ad q ut nk ad a .

§. 33. Positis jam in expressione §. 21. loco p & q eorum proportionalibus nk & a . reperietur pro numero vibrationum uno minuto secundo editarum, iste valor $\frac{22}{7a} \sqrt{3166}$. nk . Unde patet cum n & k pro diversa tempestate mutantur, sonum quoque mutari, scilicet crescente nk ille fit acutior, decrescente autem nk fit gravior. Erunt ergo soni tiliarum acutissimi maximo calore & aere ponderosissimo, gravissimi autem maximo frigore aereque levissimo. Quae differentia sonorum egregie quoque observatur a Musicis atque

que organatis. Quia autem ista mutatio in omnibus tibiis
aequabiliter locum habet, harmonia non mutatur.

§. 34. Ut numeris exprimatür numerus oscillationum
tibiartum, ponantur, si desideretur sonus liquoribus in baro-
metris & thermometris ad maximam altitudinem consistenti-
bus, pro n . 12000. atque pro k , 2460. scrup. reperietur nu-
merus oscillationum minuto secundo editarum in tibia a
scrup. longa = $\frac{22}{7a} \sqrt{3166. 12000. 2460} = \frac{960771}{a}$. Maxi-
mum vero frigus saevissimamque tempestatem indignantibus
liquoribus barometrorum ac thermometrorum, ponendo pro
 n . 10000. & pro k , 2260. scrup. reperietur numerus oscillatio- 15
num minuto secundo editarum aequalis $\frac{22}{7a} \sqrt{3166. 10000.$
 $2260} = \frac{8407}{a}$.

§. 35. Hinc ergo ratio patet, quare tibiae edant sonos
longitudinibus reciproce proportionales, & quare amplitudo
ad rem nihil faciat, imo etiam, quare materia tibiartum nul-
lam sono diversitatem inferat. Quamquam autem nec ampli-
tudo nec materia tuborum, quicquam ad soni gravitatem
seu aciem immutandam conferat, tamen haec ad affectionem
atque suavitatem multum contribuit; illa autem amplitudo
tubi fundamentum est vis soni, ut, quo amplior sit tubus,
eo fortior quoque sit sonus, amplitudo scilicet in tibiis ana-
loga est, crassitiei in chordis. Et quemadmodum non quae-
vis chorda ad quemvis sonum edendum apta est, verum ad
graviorem crassior requiratur, ita etiam in tibiis istud locum
obtinet, ut quo altiores eae sint, eo major amplitudo requi-
ratur.

§. 36. Cum ratio sonorum, tonum integrum a se in-
vicem distantium, sit ut 8. ad 9. Eadem tibia pro diversa
aeris

aeris conditione sonos ad summum plus quam tono discrepantes edere potest. Sit tibia 4. pedes longa, quae adhibetur ad sonum, C, in choralis modo edendum, & erunt ejus vibrationes secundo minuto editae ad summum 240, atque ad minimum 210; id quod satis convenit cum iis, quae antea invenimus, ubi de chordis actum fuit, ibi enim numerus oscillationum soni C. repertus fuit 116. unde patet sonum tibiarrum C. esse quam proxime octava superiorem, eo sono C. in chordis. Quod autem tota octava distent, vulgo tamen pro aequalibus habeantur, mirandum non est, cum de sonis heterogeneis difficillimum sit judicare, an unisoni sint, num vero octava vel prorsus duabus aut pluribus octavis distent, sufficit quod unica saltem octava eos sonos discrepantes repererim, id quod meam theoriam satis confirmat.

§. 37. Quae hucusque de sono fistularum allata sunt, intelligi debent de fistulis cylindricis apertis, ubi acri inflato in supremo tubo exitus patet. Cum autem tubus supra tectus fuerit, aer inflatus supra egredi nequit, ideoque eum retrogredi necesse est, ut ad orificium inferius emergat. Unde fit ut quasi ad operculum supra tubum reflectat, alterumque tantum spatii absolvat, antequam exitus ei patet. Et per consequens aer in tubo tanquam chorda duplo longior est consideranda, quippe chordae ut complicatae, concipi debent. Unde colligitur fistulam tectam sonum edere eundem cum aperta duplo longiore, seu edet sonum octava graviorem aperta.

Quales autem edant sonos fistulae non ubivis ejusdem amplitudinis i. e. vel convergentes vel divergentes, item fistulae supra ex parte saltem tectae? Clar. Competitoribus examinandum propono.

ANNEXA.

1. Systema corporis & animae harmoniae praestabilitae, quo actiones corporis & animae minime a se invicem dependere asseruntur, veritati non consentaneum est.

2. Vis attractiva NEUTONI aptissimus, cuncta corporum coelestium phaenomena explicandi modus est; Et ideo extra dubium positum esse credo; corpora omnia ex sua natura se mutuo trahere.

3. Posito, centrum telluris (quod autem a vero longe est alienum) quaevis corpora attrahere, in reciproca ratione duplicata distantiarum, terramque per centrum esse perforatam. Quaeritur, lapide per foramen demisso, quid eveniret cum ad centrum pervenerit? Utrum ibi vel quiescens permanens, vel protinus ultra centrum progressurus? an vero e vestigio ad nos ex centro reversurus esset? Postremum ego affirmo.

4. Vires corporum motorum sunt in ratione composita, ex simplici massarum, & duplicata celeritatum.

5. Globus super plano inclinato rotundo descendens, abstrahendo ab omni resistantia, ea celeritate, quam ex eadem altitudine perpendiculariter cadendo acquireret, multo minorem nanciscetur; Erit enim illa ad istam normaliter cadendo acquisitam ut $\sqrt{5}$ ad $\sqrt{7}$.

6. Mali in navibus nimis alti esse non debent, ne venti vis navem subvertat. Ponamus autem malum velis instructum nimis altum, ut scilicet navis vento data certo prosterneretur; Dico, latiora vela si appenderentur, ut vis navem propulsans fortior esset, minus fore navem subversioni obnoxiam. Et semper, quantumvis malus altus sit, latitudo velorum eoque augeri poterit, ut nequidem vehementissimus ventus navi damnum afferre possit.

*

*

*

SPECIMEN INAUGURALE ANATOMICO-
MEDICVM
DE
BRONCHIIS VASISQVE BRON-
CHIALIBVS,

PRO SVMMIS IN ARTE SALVTARI
HONORIBVS DOCTORALIBVS
ERVDITORVM CENSURAE SVBMITTIT

A V C T O R

IOANNES AVGVSTVS WOHLFAHRT

HALA MAGDEBURG.

Mense Iun. MDCCXLVIII.

Halae Magdeburgicae.

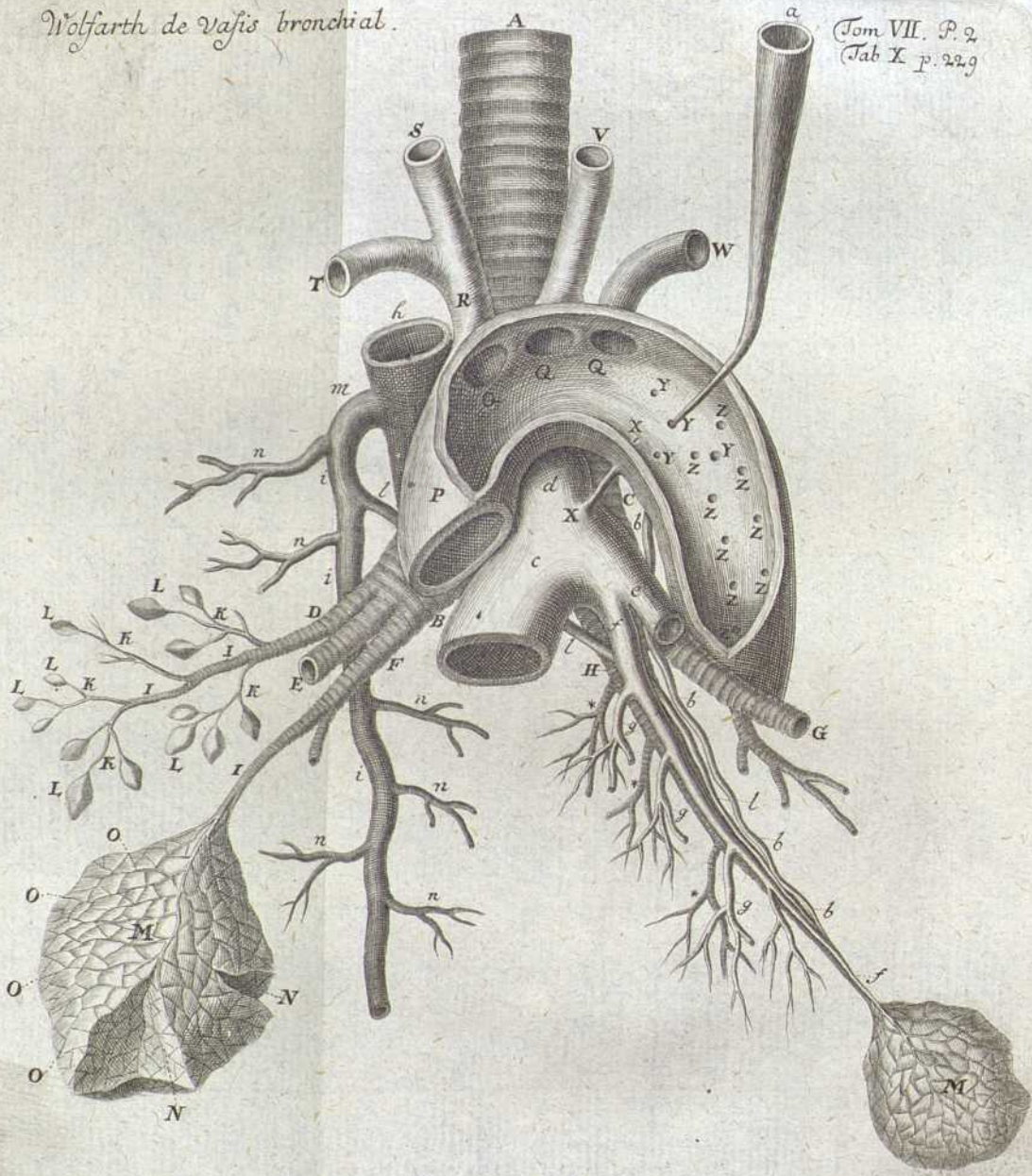

FIGVRA

Sistit asperam arteriam cum vasis majoribus arteriosis & vena cava superiore, simulque exhibet ramos bronchiales cum vesiculis pulmonalibus expansis, nec non vasa demonstrat bronchialia tam ratione originis, quam progressus & insertionis.

- A. Aspera arteria.
 B. Ramus bronchialis dexter &
 C. sinister. In utroque conspicitur substantia anterior cartilaginea, & quomodo dexter B. rursus dividatur
 D. in superiorem,
 E. medium, &
 F. inferiorem, sinister vero in
 G. superiorem &
 H. inferiorem,
 I. I. I. Rami bronchiales incipiunt membrascere, quorum
 K. K. K. K. K. furculis ultimis adhaerent
 L. L. L. L. L. vesiculae aerae.
 M. M. Lobuli pulmonum flatu distenti. In dextro apparent
 N. N. substantia cellulosa a vesiculis separata &
 O. O. O. O. spatia inter vesiculas ab earum expansione aucta.
 P. Aorta circa arcum & ubi descendit, incisione aperta. In hac notanda
 Q. Q. Q. orificia tria vasorum adscendentium.
 R. Ramus dexter adscendens efficit
 S. carotidem dextram &
 T. subclaviam dextram,
 V. medius, carotidem sinistram, &
 W. sinister, subclaviam sinistram.
 Versus inclinationem arteriae magnae ad latus finistrum

strum non procul X. a canale Botalli ejusque orificii cicatrice x delineantur

Y. Y. Y. Y. orificia inordinate disposita tanquam principia ramorum arteriae bronchialis. Reliqua parallela denotant origines

Z. Z. Z. Z. arteriarum intercostalium. In principio uno arteriae bronchialis cernitur

a. tubulus capillaris, cum quo injectio mercurialis fuit instituta.

b. b. b. Arteria bronchialis progreditur supra bronchiale ramum H.

c. Arteria pulmonalis dividitur in

d. ramum dextrum &

e. sinistrum.

f. f. Ramulus arteriae pulmonalis sinister comitatur bronchiale

g. g. g. ejusque laterales sequuntur laterales bronchiorum ramificationes. * * *

h. Vena cava superior delineatur, quam ingreditur

i. i. m. vena azygos.

l. l. l. Vena bronchialis cum illius directione indicatur, locusque, ubi inferitur venae sine pari. Reliqui rami

n. n. n. laterales sunt venae intercostales lumbaresque, ab utroque latere ad formationem venae azygos concurrentes.





SPECIMEN INAUGURALE
DE
BRONCHIIS VASISQVE BRONCHIA-
LIBVS.

§. I.

Fistula spiralis sive arteria, a) vi structuræ aspera b)
dicta, Gr. τραχεία, est canalis quodammodo conic-
cus,

a) Non repetam hic antiquissimam scholæ Erhistratorum, quorum theoriam tuse refert GALENUS, opinionem. Vetusissimi enim arteriis aerem inesse spiritumque in pulmones & ex his per totum diffundi corpus sibi persuadebant. Sic teste VESALIO de corporis humani fabrica l. III p. 259. HIPPOCRATIS adhuc, & PLATONIS & ARISTOTELIS tempore arteria nuncupabatur, qua inspirantes e naris aut ore aerem in pulmones atrahimus, quaque rursus expirantes e pulmonibus eundem educimus. Vasa sanguifera nostro aevo dicta arteriosa, vocabant venas, atque

sic arterias a venis ea aetate distinguebant, quum has quidem non pulsantes, illas autem pulsantes dicerent, seu distinguebant venas in internas & externas. Priores appellabant salientes, posteriores non salientes. Ad hanc mentem HIPPOCRATI arteria vende nomine denotatur lib. 2 morbor. vulgar. qui error postea ad HARVÆI usque tempora multorum decepit animos, donec nobile illud circuiti sanguinis inventum hisce tenebris ingens adiudit lumen.

b) Mirum non est, cur veteres ex adducta falsa persuasione huic fistulae nomen arteriæ asperæ im-

cus, ex segmentis cartilagineis *c*) diversisque compositus membranis, qui in anteriore & media colli parte situs & a faucibus ad pulmones usque extentus, voci & respirationi inservit.

§. II.

Dividere illam solent anatomici in partem superiorem *laryngem*, inferiorem *bronchum*, & infimam, quae MALPIGHIO *vesicularis* audit, seu, ut mavis, in *laryngem*, *bronchum* & *bronchia*. *Laryngem* autem asperamque arteriam stricte sic dictam heic non attingam, sed *tracheae* tantum *canales fistulosos*, & quomodo supra illos vasa κατ' ἐξοχὴν *bronchialia* dicta excurrant.

§. III.

Per *bronchia d*) vero intelligo fistulae pulmonalis ramos, ab amplioribus diametris successive in minores minos-

imposuerint. *Arteria* enim teste CELSO & SCRIBONIO LARGO Graecis dicebatur ἀεροτηρία ab aere servando Germ. *Lufft - Röhre*. *Aspera* monente VESALIO l. c. Lib. VI. p. 574. vocabatur ab *inaequali, qua constat substantia*, cui tanquam composito ex duriusculis corporibus, quod dum riget & ad tactum resistit, opponebantur *laeves arteriae* Gr. λείαι, quarum structura naturalis est membranacea & quas ideo vocamus *canales conoideus convergentes, pulsantes, elasticos, ramosos, sanguinem a centro corporis ad peripheriam ejus vehentes.*

c] Est haec naturalis structura:

interea in adultioribus senioribusque circuli fiunt successive ossi, quod mirandum non est, quum cartilagineae sint ossa imperfecta & temporis successu in perfecta mutantur (per princip. osteol. ; deinde quoque abunde constat, in aetate senili arterias quoque cartilagineam nonnunquam, imo hinc inde ossicam induere naturam.

d indicant dinutivum a βρόγχος, guttur. *Bronchus* autem dicitur a βρέχω, humecto, irriquo. Veteres enim canalem hunc appellabant *rigatorium*, quod potum ad pulmones per illum ferri crederent. Vid SPIGELIUS de human. corp. fabr. L. IX. p. 281. Itaque quum

mosque desinentes, compositos ex annulis imperfectis, vinculis membranaceis inter se junctis, in progressu in innumeros divisos furculos, qui demum orbatu orbiculis suis cartilagineis in membranas contractiles ac vesiculas minimas, interstitia inter se communicantia relinquentes, abeunt, ac ramulis racemorum instar cohaerentes, praecipuam propriamque pulmonum componunt substantiam.

§. IV.

Bronchus, dum pulmones attingit, circa quartam thoracis vertebrae pone arcum aortae *e*) (Tab. Fig. A. B. C.) *bifidus fit*, & quilibet in suo thoracis cavo reconditus beneque munitus jacet. Ramus dexter illius longior est sinistro. Est enim dexter pulmo faccusque pleurae latior, quippe hepatis, diaphragmati mediantibus ligamentis juncto, cedit, sinistro utpote longiori. Ramus dexter in tres rursus dividitur ramulos, (Tab. Fig. D. E. F.) cum totidem sint lobi, sinister vero secundum pulmonum lobos in duos tantum majores. (Tab. Fig. G. H.)

§. V.

Quivis horum ramulorum denuo abit in *furculos innumeros*, qui, quo magis versus folliculos, quibus appenduntur, tendunt, eo teneriores gracilioresque fiunt, tandemque evanescent & in sacculos membranaceos vesiculasque mutantur
aereas

quum Graeci per *bronchia* ramos significarent aereos, haec denominatio postea latinis medicis usui venit.

rismatibus Tab. I. p. 153. & Tab. II. p. 154. L. I. I. I. MORGAGNVS *Adversarior. Anat. I. Tab. I. Fig. I. p. 47. 48.* COWPERVS *anat. corp. hum. appendice Tab. V. Fig. 20.*

e) VESALIUS lib. e. VI. p. 574. LANCISIUS *de motu cordis & aneu-*

aereas (Tab. Fig. I. I. K. K. L. L.). Hinc VESALIUS *f*) imaginem, inquit, *asperae arteriae vix ulli rectius quam arbori assimilaveris, cujus caudex in duos primum ramos discissus sit, & hi rursus in innumeras soboles diffusi.*

§. VI.

Habet autem *vesicula aerea* suum furculum *bronchistem* (§. V.) pro libero aeris ingressu mirabiliter exstructum. Quodsi enim ultimum fere ramulum oculis intueamur acutissimis, cultro anatomico prosequamur, & quantum licet, flatu distendamus (Tab. Fig. M. M.); adparebit, ultimas huic adhaerentes vesiculas tantum expandi g), adeoque fallum esse illorum adsertum, qui aerī immediatum accessum ex una vesicula in alteram concedunt. Datur quidem consensus & conspiratio vesicularum, sed mediantibus ramulis bronchialibus in majores asperamque tandem coeuntibus arteriam. Inflata igitur trachea h), elevatur totus pulmo naturaliter constitutus. Ramus dexter flatu distentus omnes tres lobos pulmonis dextri expandit, sinister binos sinistri, ramus horum unicus unicuique ejusdem lateris lobulum; reliqui omnes, cum quibus nullum amplius intercedit commercium, flaccidi manent atque collapsi.

§. VII.

Exposita jam *bronchiorum directione*, antequam ad vesicularum accedamus anatonem, illorum *structura* examinanda erit. Componuntur vero ex annulis cartilagineis ad orbiculatam figuram magis accedentibus, qui tamen hinc inde *frustula*

f) lib. cit. VI. p. 574.

g) WILSIUS apud ELASUM Tab. XXXVIII. Fig. II. & III. p. 436.

h) VERHEVENUS quoque corpor. human. anat. Tract. III. c. XII. p. 193. inflato, ait, ramo omnes ex eo

prodeuntes mirum in modum intumescent, caeteris; quae ad dictum ramum non pertinent, omnino flaccidit. conf. simul WINSLOVIUS exp. anat. T. IV. §. 107. p. 111.

6 flula intercepta i) & inter se concreta, atque inordinate vinctulis membranaceis juncta referunt. Quo longius a bifurcatione arteriae distant, eo magis in progressu attenuantur, & circa fines membranescunt, (6. V.) ubi notante BOERHAAVIO k) *vi aeris extendente plicatiles membranas, sacculi fiunt flexiles, apici cujuscunque rami adnati.*

§. VIII.

In facie posteriori observatur aliqualis interruptio l) horum annulorum, quae eo magis imminuitur, quo propius furculi ultimae accedunt divisioni. Annuli enim ramorum bronchialium sunt circuli imperfecti, (§. VII.) eandemque structurae convenientem exerunt actionem, ac trachea proprie sic dicta, quae maxime in eo consistit, ut canales hi sub principio divisionis arteriae deglutitionis negotio haud obsint, sed potissimum pro variatione vocis, ingressu & expulsiōe aeris humorumque ejectione una cum vesiculis possint constringi atque dilatari.

§. IX.

7 Sequitur inde, quum asperia arteria m) ejusque rami sint commodum vocis & respirationis organum, ita quidem effor-

i) SCHWAMMERDAMI delineationes frustulorum ejusmodi in ove intra pulmones nobis sistit BLASIVS Tab. XXIV, p. 404.

k) institutionibus medicis p. 404.

l) Quum igitur maneat hiatus ille posterior in ramulis fistulae pulmonalis magis magisque immixtus, sententia nonnullorum in contrariam erit rejicienda. Vid. EUSTACHIUS Tab. Anat. XV. f. 3.

VESALIUS l. c. p. 577. p. 578.

m) VESALIUS l. c. p. 577. At, inquit, cartilaginibus abundavit quoque, ut non modo respirationis verum & vocis organum fieret. Quomodo enim asperam arteriam levium arteriarum modo, respirationis nomine membranaceam consci idoneum fuisset, ita quoque ad vocem amplam, rigidam duramque prorsus fistularum, tibiarum & cornuum ritu effingi debuerat.

efformatum, ut superius durius, in medio asperum, & in fine coniforme membranaceum sit, distensionem & elevationem bronchiorum fieri maximam, ubi facilius ceditur, aerisque columna premens valida existit. Partes aeris vi cedentes sunt membranaceae; hinc dilatandis bronchiis expandendisque pulmonibus aptae. Interea, quum sub respirationis actu parietes bronchiorum illorumque substantia ab impulsu aeris valide percutiantur, non sola sufficit compositio bronchiorum membranacea, sed structura potius cartilagineo-membranacea, quae vi aeris ferendae existit proportionata, necessaria fuit.

§. X.

Mutationes, quam *annuli cartilaginei* sub respiratione experiuntur, consistunt maxime in eo, ut sub dilatatione bronchi & bronchiorum vel a se invicem distent, vel sub constrictione propinquius ad se invicem accedant. Testis est *VESALIUS* n). *Cartilagineae enim hae*, ait, *continua serie ac aequaliter semper mutuo distantes in arteria collocantur & non tantum invicem disjunguntur, quanta illarum a superiori parte ad inferiorem est latitudo, nisi cum arteria aere turgente concidente enim arteria, cartilagineae invicem propinquius accedunt.* Itaque si pectus dilatatur flatuque arteria aspera cum bronchiis distenditur, superiores rami non ascendunt solum, verum quoque longiores fiunt, amplioribus si nul redditis illorum diametris. Nova inde quoque contingit mutatio angulorum in ramis, qui majores minusque accuti redduntur, quo magis aer premens ramos omnes ad figuram cogit capacissimam. Contrarium animadvertimus sub pulmonum pectorisque constrictione.

§. XI.

Bronchia igitur ad subeundum facilem laxumque motum *appositissima* esse constat ex antecedentibus; sed juvat prae-

praecipue illorum actionem, sub qua pro ratione contractionis relaxationisque vel longiora vel breviora fiunt, non connexio solum annulorum per vincula elastica membranacea, e) quibus superior ita cum inferiori circulo copulatur, ut duorum segmentorum marginibus interjacentes spectetur ligamentum, similiter quasi, ac interstitiis costarum musculi in- & externi intercostales intertextuntur, verum interruptio membranacea, quae est quartae vel quintae partis in parte bronchiorum posteriori (§. VIII.). Nam quum dictorum annulorum relaxatorum proprium sit, proprio sese separare elatere (per exper.): ita quoque requiritur, ut cessante causa extendente vel ad mutuos contactus circa extrema contrahi, vel ad se invicem rursus adduci possint.

§. XII.

Quod vero diversam texturam fistularum membranaceam & illarum externum attinet involucrium; abunde constat, asperam arteriam sub ingressu in thoracis cavum a mediastino posteriori tanquam sacco quodam, occurrente ab utroque latere lamina pleurae, cingi atque obtegi, bronchia autem, relicta lamellis pleurae veris, externam pulmonum & pericardii constituentibus tunicam, mediante spuria sive cellulosa

o] VESALIUS l. c. p. 576. Cartilaginum, ait, inter se connexus primum propriae cujusque cartilaginis membranae interventu perficitur. Quomodo enim omnibus fere ossibus, & etiam laryngis cartilaginibus membrana quaedam eo, quod ossum sit involucrium, periosteum nuncupata, abducitur, pari quoque ratione circulares arteriae arteriae cartilagine simili mem-

brana integuntur, quae ex demissioribus elatioribusque sui partibus processus exporrigens, earum interventu cartilagine inuicem connectit, velut membraneum vinculum inter duas cartilagine sese respicientes asformans. Conf. simul WINSLOVIUS: expos. anat. T. IV. §. 101. p. 111. & §. 138. p. 120. nec non §. 155. p. 125.

lulosa tantum una cum vasis arterioso-venosis in proprio vaginali involuero p) pulmonum ingredi substantiam & per illam progredi.

§. XIII.

p) Bronchia pulmones ingredientia comitantur vasa sanguifera, ita tamen, ut arteriis venisque media interjaceant & quidem sursum venae deorsum arteriae respiciant. LANCISIUS l. c. T. II, Fig. II. A. A. B. C. D. Vasa haec aereo-sanguifera vaginali teguntur involuero, similiter ac capsula GLISSONII hepatis vasa investit. Fit autem illa ex tunica pericardii musculari, quae, bene mone[n]te laudato Viro, supra cordis basin vasis majoribus accrescit. Propositione enim VII. p. 24. *hanc*, ait, *pulmonalium vasorum capsulam* ocularis insio nobis suggestit inspectio. Scilicet cum multos ante annos accuratorem pericardii separationem a pulmonum vasis attente institueremus, occurrit pericardium non ibi desinere, ubi cordis vasis conjungitur, & ubi antea per simplicem colligationem defecisse putaveramus. sed suis pene innumeris propaginibus intra penitorem pulmonum substantiam sese proferre. Tria continentur vasa, arteriam nempe venamque pulmonicam, nec non bronchiale ramum colligando, ac intra se ita coerendo, ea tamen lege, ut quo minora evadunt ejusmodi vasa, eo magis pericardii substantia gracilescat, donec ad reticuli membranosi tenuitatem, unde extrema quoque pulmonum superfi-

cies tegitur, redigatur. Vid. pericardii expansiones apud LANCISIUM Tab. II. K. K. Vagina haec interveniente *cellulositatis* ambit vasa. Quodli enim facta incisione flatus ipsi mediante tubulo immittatur, cellulosa illius substantia ipsaque capsula quaquaversum expanditur. Concedit haec textura liberam vasis, in marsupio quasi laitantibus, extensionem, valida vero structura addit motus augmentum, necessarium maxime in propellendo sanguine per vasorum extrema, simulque impedit, quo minus arteriae pulmonalis rami pulsantes, tenuissimas, quas subeunt, laedant pulmonum superficies. Simile artificiose constructum fulcimentum in pericardio observamus, quod defendit, ne cor contra costas vehementer impingat, illasque contundat, neve ab illis contundatur. Ita LANCISIUS l. c. p. 25. *In statu*, inquit, *naturali* non modo ex vivorum sectione oculis cernimus, sed vel attentam admotione manus nostro pectori sensimus, cor proprio alternoque saltu, non leni sane vi ascendere, ac rari arterius ac versus laevam sterni partem: quam ob rem, nisi cor pericardii marsupio clauderetur, exterius vero musculari, validaque textura donaretur, facili negotio tam tenuissimas pulmonum superfi-

§. XIII.

Hanc tunicam excipiunt *glandulae* diversae magnitudinis *q)*, sed minores paucioresque in bronchiis, quam in trachea, in principiis maxime bronchiorum *r)* hinc inde copiose disseminatae, figura subrotundae & ovals, interim aliquatenus compressae, osculis *s)* in internam tunicae superficiem hiantibus. In his separatur humor unctuosus, qui mulcendo adjuvat motum, simulque, ne a continua in- & expiratione aerei exarescant tubuli, praeservat. In statu praeternaturali, si crassescat nimiusque colligatur, instar pituitae rejicitur, deficiens vero obstructis folliculis, molestantam, periculosam, ferinam, atque clangosam *t)* cum periculo haemoptysios saepius excitat tussim.

§. XIV.

Glandulis dictis una cum integumento celluloso separatis, in conspectum veniunt *fibrae musculares transversales*, carti-

cies, quam durissimas quoque costas laedere atque ab iisdem vicissim dum bona etiam valetudine fruimur, laedi posset, praesertim cum substantia cordis sit tota fibrosa, ac muscularis; ita, ut per tensionem alterne magnam duritiem adipiscatur, mirabilique percussione energiaroboretur: qua de re brevi proximis sibi partes, nisi pericardium interjaceret, atterere atque absumere posset. Quum igitur pericardium cordi prospiciat, illudque tanquam securum vinculum contra imminentes, in quantum possibile, tucatur laciones; concludimus inde, hoc quoque integumentum vasorum vaginule, fat robustum & elasticum, itidem ad pulmonis tenerrimae texturae conservationem

divinitus fuisse concessum.

q) BIDLOUS apud COWPERUM Tab. XV. Fig. 3. LANCISIUS Tab. II. Fig. 1. 1. 1.

r) MORGAGNIUS *Advers.* I. T. II. f. l. p. 48. sicut l. o. o. o. arteriae, & primorum, in quae hoc diducitur, bronchiorum magnum, quo annuli cessant, interstitium, exteriore tunica detracta, ut subjectae statim glandulae, quales fuerunt in homine, appareant vas. sanguineis irrigatae.

s) MORGAGNIUS l. c. Tab. I. I. F. p. 47. & RUYSCHII *Thest. anat.* I. no. V. nov. I. p. 26.

t) Vox clangosa, ab HIPPOCRATE inter mortis imminens signa relata, similis est tono, qui per metallinum editur tubum.

cartilaginum extremis adfixae. Inveniuntur in bronchiis perinde ac in trachea v), sed teneriores. Sub his latitat genus alterum fibrarum, quae *longitudinales* audiunt. Ratione directionis differunt a transversim positis, quamvis breviores sint w), siquidem ex supremo margine inferioris circuli ad inferiorem superioris tendunt. *Rectae* adducunt cartilagine ad se invicem, sicque in expansione fistulae pulmonalis, ut in voce graviore, asperam arteriam reddunt breviorum (§. X.). Antagonistae *transversales* extrema cartilaginum ad mutuos contactus trahunt, fistulas angustiores sed longiores reddunt, aeremque, uti in voce acutissima, comprimunt.

§. XV.

Perficit demum structuram fistularum membranaceam *tunica interna* RUYSCIO x) *nervae* & Ill. HEISTERO y) *tendinea* dicta. Illa est interius laevigata, in bronchiis tenerioris texturae, locoque, ubi glandulae sitae, officulis minimis pertusa z), quae extrema sunt canaliculorum, e glandulis (§. XIII.)

v) MORGAGNI. c. Tab. II. Fig. 1. P.

w) LAVRENTIUS *hist. anat.* l. 9. p. 24. *Intersectae sunt inter anulos (tracheae) membranae, in brutis omnino exangues, in homine (quod nemo adhuc observavit) musculosae, ut videantur cartilaginum spatia opplere musculi perovigui sese in modum X intersectantes non secus ac intercostales. Hinc de lacertis his, cartilagine cum subiecta colligentibus MORGAGNI Advers. l. p. 32. Vidi hos ego aliquando admodum extantes nonnullos ne eorum superata una vel altera cartilagine, tunc demum im-*

plantari, perque omnia esse eorum lacertorum similes, qui non raro ad durae matris septum medium, & intersectum eminentes adeo & prostantes occurrunt, praecipue in certis quibusdam capitibus, ut recte a Cl. PACCHIONE de durae mening. fabr. c. X. admonitum est.

x) *Theor. anat.* l. *dissert.* 3. n. V. mor. 1. Dissensus ratione denominationis amice poterit conciliari si paulo subtilius fibrae ultimae tendinae nervique originem perscruteris.

y) *Compend. anatom.* p. 112.

z) Quatenus canales interius tracheam humectent, & quomodo illi

XIII.) provenientes, & inter subjectas fibras longitudinales musculares, seu tendines latitantium. Insignes isti laerti a) albicantibus sunt compacti fibrillis, a longitudinalibus, de quibus antea actum fuit, diversi. *Digitos aliquot, probe monente MORGAGNO, supra asperae arteriae divisionem initium capiunt, & secundum ejus longitudinem dispositi, interstitiumque illud, quod memorabam, tenentes ubi ad secundam bronchiorum superficiem ad istorum extrema versus decurrunt b).*

15

§. XVI.

Ratione originis *tunica haec ad mentem Excell. Viri D. D. BOEHMERI principium ducit a cute & cuticula reflexa.* Haec enim diversam intuitu partium, quas investit, induit naturam. Aliter est illa constructa, quae per anum reflectitur, & intestina crassa interne investit, aliter, quae urethrae orificium intrat, canalemque, illius & vesicam urinariam obducit, aliter, quae in sexu sequiori genitalia externa, vaginam, uterum, tubasque involvit, aliter, quae per meatum auditorium externum ingreditur versus tympanum, ac compositioni illius succurrit, aliter, quae in palpebris reflexa
ad-

illi e glandulis originem ducant, experimentis ab anatomicis institutis probatur. Inter alia MORGAGNI observata l. c. p. 32. notari merentur. *Ex trachea, inquit, & continentibus bronchiis ab antica parte secundum eorum longitudinem discissis, atque inus absterfis, adpressoque subius digito, sic ut eae glandulae comprimantur, certe mucilaginosi humoris guttulae prodeunt & subjectorum foraminum indicium faciunt.*

a) Conf. MORGAGNUS Tab. I. l.

F. & BIDLOUS apud COWPERVM Tab. XXV. Fig. 4 qui simul ibi reddit rationem toni, quatenus provenit ex aeris motu tremulo, sufficientem.

b) BIDLOUS l. c. addit sequentia, *Haec internae membranae tracheae fabrica principio bronchiorum continuatur, ubi hae fibrae carnosae fiunt minores pro ratione cavitatum bronchiorum, atque ita tandem tenuantur, ut in membranis pellucidis consistant, quarum ope vesiculae pulmonum constantur.*

adnatam efficit, aliter, quae per os ad fauces partesque ibi connexas tendit. Haec enim tenuitate vasa ibi reddit transparentia, in ore faucibusque est glandulosa, in oesophago, ventriculo, duodeno & intestinis tenuibus villosa. Dum vero fauces ambit, supra laryngem in asperam arteriam & bronchia progreditur, fit ibi tendinea, tandemque in vesiculis finitur pulmonalibus.

§. XVII.

Ex praemissis non *hujus* solum *tunicæ* verum totius quoque *interstitii membranacei* insignis nobis concipere possumus emolumentum & absolutam illius in diversis subeundis motibus, quae vi structuræ possibiles, necessitatem. In statu praeprimis morbofo, ubi a materia spissa vel acri, aut ab illapsis corpusculis trachea una cum bronchiis stimulatur, humores e glandulis alliciuntur, fistula autem sub validissimis agitationibus & concussionibus diaphragmatis tandiu ad convulsivam usque agitur tussim, donec omnia excrementitia & peregrina corpora rejecta fuerint. Quam maxime vero excreatione humidi e pectore pulmones praeservantur a corruptione, cui alias prae reliquis corporis partibus forent obnoxii.

§. XVIII.

Sed, ne silentio praeteream, quomodo tandem in *fines caecos* abeunt ultimi bronchiorum rami, non repetam quidem illa, quae supra (§. V. VI.) de mutata indole ramorum bronchialium innui, sufficiat tamen nosse, illos esse sacculos flexiles, apici cujusvis rami adnatos (§. VI.). Pro ratione corporis partiumque internerum majores minoresque sunt, interea humani majores observantur, quam in quibusdam

dam animalibus e). Gaudent infimul figura sphaerica d),
 17 quam induunt, vi aeris (utpote cujus impetus omnis ultimo
 impenditur), extendente plicatiles membranulas cavas aequa-
 li distensione in formam vesicularum. Hac sub expansione
 spatia inter illas augetur, puncta contactuum minuuntur e)
 & vesiculae collapsae redduntur planiores, ac tota longitudi-
 ne sibi adcumbentium mutuis fit in punctis contactus.

§. XIX.

Iunguntur vesiculae sibi invicem mediante substantia
cellulosa, sive fibrosa, seu reticulari MALPIGHII. Quando
 nimirum ultimi rami statu distendantur, vel exsiccantur f),
 vinculum illud spurium statim in oculos incidit, quod digi-
 tis dilaceratum separat vesiculas. Substantia haec, replens
 spatia vesicularum, est continuatio externae pleurae membra-
 nae. Spuria enim, quae ex parte mediastinum efficit an-
 teriusque comitatur, intra primam & secundam pericardii
 18 tunicam pergit ad locum usque, ubi vasa tubulique aerei
 pulmones ingrediuntur. Prima pericardii externum pul-
 monum efficit tegumentum. Sub hoc cellulositatis pleurae
 locata intra vesiculas simul abit easdemque inter se unit.
 Eodem

e) v. g. in ovillis, nam RY-
 SCHIUS *thes. anat.* V p. 40. porrio-
 nem pulmonis ovini ita praepara-
 tam describit, ut vesicularis sub-
 stantia in conspectum veniat. Sunt,
 inquit ibi, *vesiculae minores respe-
 ctu vesicularum humanarum.*

d) *Orbiculares* esse, consentit
 MALPIGHIUS Epistol. 1. ad ALPH.
 BORELLVM, id quod optime quo-
 que demonstratum dedit IOANNES

BERNOVLLI de motu musculorum
 §. X.

e) BOERHAAVIUS l. c. p. 114.

f) RYSCHIIUS *catal. rarior. the-
 sa B. repos.* l. No. 1. & IV. p.
 133. & MORGAGNIUS *advers. anat.*
 V. *animadvers.* XXXIII p. 46. 47.
 Optime inde WINSLOVIUS distinguit
 vesiculas, a substantia cellulosa, ut-
 pote quae septis multis distincta
 cum vasis ingreditur pulmones &
 in illis augetur.

Eodem modo accedit ex opposito spuria mediastini posterioris ad superficiem pulmonum posteriorem, seque cum anteriori cellulosa confundit. Vtraque cellulofitas colligit vesiculas, una cum earum bronchiis in lobulos minimos, laxaque se eorum vinculis interponit, sensim sensimque autem congregat lobulos minores majoresque, donec binipulmones, mediantribus ramis bronchialibus capacioribus (§. IV.), in fistula spirali coeuntibus, exsurgant.

§. XX.

Nullus naturaliter datur *aeris* per *vesiculas* ad *interstitium* cellulosum aditus, nisi vi adigatur & vesiculae ad rupturam cogantur: quo vero praeter naturam eveniente casu aer libere ubivis penetrat, (per experientiam & HELVETHI instituta experimenta latis cognita). Sed quale, quaeret forsitan quispiam, haec cellulofitas praestet emolumentum? Illud respondeo, quod sequitur ex directione & ordinatione *g)* vasorum pneumonicorum, disperforum per communicantes cellulas, ex pellucidis flexilibus laminulis compositas. ¹⁹ Intelligo autem hic *vasa* potissimum *communia*, in quibus insimul sanguificationis perficitur negotium. Nam horum furculi arteriosi *h)* minimi *rete mirabile vasculosum* componunt,

g) Distribuuntur vasa in forma quidem retis, sed non observato ejusmodi ordinis constanti, qualis est in majoribus.

b) Arteria pulmonalis (Tab. fig. c) amplissimo trunco, qui vel aortae aequalis, vel capacior, paululum tamen tenuior existit, superius & sinisterius ex anteriori & superiori, seu sic dicto dextro cordis thalamo oritur, oblique ascendit, pone magnae arteriae fle-

xuram se abscondit & in suprema pericardii parte dat notabiles ramos. Dexter (Tab. fig. d.) in pulmonem dextrum abit efficitque ibi *arteriam pulmonalem* longiorem sinistra arteria, quam sub itinere flexuoso feratur ad latus dextrum; sinister vero (Tab. f. e.) ad pulmonem sinistram tendens fit brevior, sed capacior, quippe ad bronchum sinistram linea recta breviori accedit via & ob impulsum majorem fecun-

nunt, dum circa bronchia reptant, in textu celluloso distribuuntur, ejus intersitiis extenduntur, atque textu, ad instar reticularis, vesicularum superficies obducunt densissimo.

20 Ultimis hisce vasculis continua sed reflexa sunt venosa i), e minimis successively in majora abeuntia, tandemque communem venae pulmonalis ingredientia saccum.

§. XXI.

Dum dilatato thorace aer admittitur, pulmones sequuntur thoracis augmentum, spatia replentur, vesiculae expanduntur, recedunt paululum a vicinis, imo dilatantur ad costas & diaphragma, tanquam partes minus resistentes, & crescente pulmonum volumine cedentes. Itaque ob imminutam interni aeris elasticitatem, qua externo prementi desinit resistere, tantum ingredienti conceditur, quantum requiritur, ut aer internus densitati externi fiat aequalis. Sub hac actu augetur motus momentum, duplexque contingit sanguinis mutatio, globalorum scilicet sanguinis in extremis arteriis resolutio, novaque harum sphaerularum in venarum principiis

secundum regulas motuum capacitas illius augetur. Comitantur postea bronchica, & in totidem dividuntur ramos, in quot abeunt bronchia. Ratione figurae hic expressae addendum, arteriam pulmonalem aliquatenus extra situm naturalem fuisse delineatam, id quod aliter fieri haud potuit, quum sub injectione vasorum bronchialium, incisa rorta quodammodo a pulmonali diducta fuit, hinc quoque canalis Botalli extensus magis, atque elongatus mansit.

] Vasa minima arteriosa circa fines reflexa continuitate canalium mutantur in ventulas, quae in itinere quidem nullo perpetuo sese bronchiis arteriisque praebent fecias, interea secundum ramos bronchiales in totidem quoque dissecuntur ramificationes, donec circa ultimam divisionem [ut secundum regulas atque principia circuli sanguinis loquar] quatuor trunci sacco venae pulmonalis inferantur.

cipiis *k)* *unio*. Sanguis enim, ad cordis ventriculū dex-
 trum delatus resolutus est (per experientiam), interea ad vo- 21
 luminis parvitatem condensatione redigitur, dum sub inspi-
 ratione in extrema arteriarum adigitur, ejusque particulae
 latera canalium conicorum incurrentes, ad vasa tenuissima
 propelluntur, quae globulum unicū recipiunt, sub expi-
 ratione vero globuli rursus uniti magisque condensati *l)*, cor-
 dis sinui sinistro redduntur.

§. XXII.

Sed satis de *carminatione* sic dicta sanguinis in pulmo-
 nibus occasione retis mirabilis vasculosi, quod inter vesiculas
 bronchiales in textu celluloso distribuitur (§. XX.). Dicen-
 dum adhuc de *vasis* pulmonum *minimis*, *glandulisque bronchia-*
libus. Per vasa minima intelligo *nervos* sensui motuique in-
 fervientes. Accipiunt autem pulmones *ramos a pari vago &*
intercastali. Par enim nervorum octavum ab utroque latere
 sibi occurrens, sub ingressu in thoracem inter principia vase-
 rum pulmonalium una cum sic dictis recurrentibus *m)* vaso-
 ponit

k) Vasa lymphatica, quae post
 venis sanguineas maximae sunt,
 lympham gelatinosam revehunt
 eamque reddunt sanguinis massae.
 Ejusmodi vero repentia in pulmo-
 ne quam plurima vidit atque de-
 scripsit HUNAYLD *Histoire de l'Ac-*
cad. Royale des scienc. 1734. obs.
4. anat. IV.

l) Multum hic confert numerus
 major & capacitas arteriarum pneu-
 monicarum prae venis, de quibus
 notari merentur experimenta HEL-
 VETII *Histor. Acad. Reg. scient. Pa-*
rifin. 1718. Itaque quum sanguis
 in cavo dextro cordis, utpote ca-

paciori, sed tenuiori sinistro, ma-
 joris sit voluminis, & ex numero
 arteriarum, venas in pulmonibus
 superante. colligi licet, sanguinem
 uno ictu in arterias propulsū om-
 nem a venis sinistroque cordis
 sinu capi non posse: sequitur mu-
 tationis fluidorum in pulmonibus
 absoluta necessitas, qua sanguis
 densior fit, & in exiliores compa-
 ctus massulas, lacro redditur cordis
 ventriculo.

m) LANCISIUS l. c. Tab. IV. fig.
 1. nec non Fig. II. R. VIEUSIENS
neurograph. universal. Tab. XXIII.
pag. 204. seqq.

32 ponit plexum pulmonarem n), qui cum cardiaco, (minimis filamentis ab intercostalibus accedentibus) non asperae arteriae solum verum bronchiis quoque se adjungens sequitur ramos bronchiales, & circa eorum fines fit tenerrimus simulque exteriores vesicularum parietes obtegit.

§. XXIII.

Glandulas quod spectat bronchiales o) referri illae solent inter conglobatas. Colore pro ratione subjecti & aetatis differunt p), situm obtinent in tracheae bifurcatione, (unde bronchiales adpellantur) lateque circa cordis basin supra pericardium sparsae sunt. Non autem harum glandularum fusus inquiram fabricam, quum in genere conveniant cum structura conglobatarum (vi definitionis), neque colligam dissensus q) varios ratione utilitatis, quoniam videntur ex parte interiores humectare parietes, eosdemque particulis 22 illinere oleosis r), ex parte vero separare lympham, quae per ductus, quorum minima ostiola s) in cavum pericardii hiant, oculis tamen vix a ne vix quidem conspicienda t, exhalat tenuissimos, & in cordis sacco liquorum pericardii v) consti-

n) WINSLOVIVS I. c. T. IV. pag. 124.

o) Optime delineatas exhibet LANCISIUS I. c. Tab. III. Fig. 1. II.

p) In pueris rubent, in adultis ex caeruleo nigrescunt.

q) Conf. MORGAGNVS *advers. anat.* V. animad. XXXIV. p. 47-48.

r) Positio haec non excludit usum vicinarum glandularum, sc. thyroideae & quae thymus dicitur, siquidem ad similem tendunt scopum. LANCISIUS *propof.* XVlll. p. 33.

s) Vid. LANCISIUS Tab. III. Fig. III.

t) Nondum contigit D. D. BOEHMERO, praeceptoris fidelissimo felicitas, ejusmodi detegere ductus, quales aeri incidendos curavit LANCISIUS T. III. Fig. 1. & II. f. f. f.

v) LANCISIUS primus tribuit separationem liquoris pericardii glandulis bronchialibus. Hinc *propositione* XVI p. 31. varias auctorum sententias de scaturigine liquoris in pericardium ad examen revocat. *Propof.*

constituit. Quoad probationem prioris, adductae glandularum utilitatis, a posteriore convincimur, & quidem ex sputo nigricante mucoso ac tenaci, nec non materia tophacea & tartarea w), quae in phthisicis & astmaticis secreta saepius solet rejici, & in quibus, instituta post mortem sectione, glandulae nigerimae, schirrhosae, & duritiae gaudentes calcarea lapides aemulante, saepius animadvertuntur. Demonstratio autem alterius emolumenti, quod praestare dicunt, nititur certis quibusdam experimentis. Si enim pericardii tunicam internam versus radios solares intueamur, hinc inde ostiola observamus, quibus neque setas immittere, neque illa mediantibus tubulis capillaribus mercurio replere valeamus. Interea compressae glandulae x) ex adductis osculis roris instar exstillant humorem, similem illi, qui compressa glandula lacrymali, sub palpebra superiori e ductulis emergentibus guttatim colligitur & emanat.

§. XXIV.

Perpensis jam illis, quae pulmonis tanquam visceris omnium maximi, cujusque capacitas, dentis vasibus omnibus, tota

Propos. XVII. p. 3a. ostendit, quomodo ad inventionem verae scaturiginis hujus liquoris ductus fuerit. *Propos. XIX.* agit peculiariter de structura illarum glandularum, quae humorem pericardii discernunt. *Propos. XX.* exponit necessitatem aquae pericardii & motum mechanicum, quo eadem ex descriptis glandulis secretur.

Præter illa, quae de calculis lapidibusque in pulmonibus generis apud SCHENCKIUM *observ. medicinal. l. II. n. 49.* & MISCELL. NATUR. Dec. I a VI, & VII alioque relata legimus, notari maxime

meretur singularis illa a WEDELIO MISCELL. N. D. Dec. I a II. a XVI. adducta observatio de semina quadam natione Hoisara, quae cum antillae vias apud calaxium tenentem per aliquot annos gessisset, & in officini calcis pulverem frequentius hausisset, calculos ex visceribus suis conglutinatione pronatos in pulmonibus suscepit.

x) Inter alia LANCISIUS ostendit *propos. XXI. p. 31.* glandularum situm summo opere conferre ad immittendum liquorem intra pericardium.

tota *aerea* est, structuram proprie componunt: alteram thematis partem paulo accuratius evolvendam adgredior, 25 quae agit de *vasis pulmonum propriis*, sic dictis *bronchialibus*. Haec sunt vel solae *arteriae*, vel socias nonnunquam habent *venas*.

§. XXV.

Arteriam *bronchiale*m veteribus jam notam fuisse, testimonia varia in medium profert MORGAGNUS *y*), atque ex GALENI *z*), & FERNELII *a*) scriptis antiquorum volvere suscipit monumenta, quibus omnibus vero quodammodo contradicit I. GRAETZIUS *epistol. problemat. IV.* ad F. RUYSCHIIUM. Sufficit, arteriam hanc ex hominum memoria penitus elapsam tenebrisque occultatam a RUYSCHIO fuisse restitutam *b*), atque in lucem revocatam.

§. XXVI.

Visum autem fuit RUYSCHIO *c*) vocare illam *bronchiale*m, quoniam canalis hic conoideus, minoris diametri, quae 26 *Tab. fig. b. b. b.* ad naturam delineatus aërique incisus *d*) cernitur, ex arteriis originem ducit, omnibus arteriae gaudet essentialibus, ac supra bronchiorum anticam *e*) partem serpit, eosque ad finem usque concomitatur *f*).

§. XXVII.

- y*) l. c. *adver. anat. l. p. 31.*
z) *De dissect. venar. & arter.*
a) *de part. corp. human. descript.*
c) *l. 12.*

b) Contrariam foyet sententiam citatus vir. Etenim tractatu de dilucidatione valvularum *obs. XV. eorum*, inquit, quos in hunc diem pervolvi anatomicos, nullus quidem, quod sciam, vasorum arteriosorum

ab arteria aorta ad pulmones deducentium mentionem fecit. Porro: arteriam hanc a nemine adhuc esse observatam intrepide affirmo.

- c*) l. c. p. 21.
d) vid. quoque RUYSCHIVS l. c. p. 22. Fig. IX.
e) Hanc directionem raro vidit RUYSCHIVS l. c. p. 21.

f) *Id m l. c. pulmones, tradit, oblique*

§. XXVII.

Oritur ut plurimum ex *arcu aortae*, aliquot lineis *g*) supra canalem BOTALLI (Tab. fig. X.) ex opposito fere ejus infertionis in aortam, quo in loco in adultis adhuc cicatrix (fig. I. X.) remanet. Sistit nobis diversa principia praefens figura, in qua arcus aortae P. ex parte anteriori incisus cum patulis variis orificiis conspicitur. Illa autem sunt vel parallela vel inordinate disposita. *Priora* y. y. y. posterioribus z. z. z. interposita indicant ostiola *arteriarum bronchialium*, *posteriora* autem z. z. z. ut plurimum principia *intercostalium*. Sic feliciter per unicum arteriae bronchialis ostiolum succedit injectio *b*) mercurialis mediante tubo capillari (fig. I. a.) 27 *Nunc autem*, teste RUYSCHIO *i*), *unica exurgit, nunc gemina, ita, ut saepius, arteria magna cadavere exempta, intercostalibus & bronchialibus abscissis, trunculi bronchialium remanentes exortum intercostalium mentiantur*, imo etiam, uti laudatus supra BOEHMERUS aliquoties observavit, ternis nascitur furculis *k*), sed plerumque *simplex* est, ex ortu bifida ad utrumque bronchum.

§. XXVIII.

oblique subit, bronchiaque sub arteria venosa ad extremum comitatur, donec capillaris facta visus aciem effugias.

g) Ruysehius pro varietate naturae bronchiale arteriam ab aortae parte postica digiti latitudine, plus minus supra supremas arteriarum intercostalium, ex aorta descendenti exortarum, aliquando etiam duorum digitorum latitudine supra arterias modo dictas, nonnunquam etiam infra eas originem sumere notavit, l. c. p. 21.

h) Deficiente pulmone humano eadem ostiola commode in vitulino cernuntur, per quae arteria etiam eleganter mercurio solet repleri. Interea quin laniones sub exsectione partium e thorace vituli ut plurimum laedant vasa, cura adhibenda, ut partes omnes, v. g. pulmones una cum corde, pericardio, vasis majoribus, aeque ac oesophago adhuc integre eximantur.

i) l. c. pag. 21.

k) idem observavit WINSLOVIUS l. c. T. IV, p. 117.

§. XXX.

29

Dictum jam fuit, fieri *arteriae bronchialis* mediantibus ramulis cum *pulmonalibus minimis anastomosis*, vel eam propriam ingredi *venam*. Quoad mutuum propriarum arteriarum cum communibus consensum, observamus illum sub injectione arteriarum bronchialium cum mercurio, penetrantibus globulis mercurialibus in ramos arteriae pulmonalis, aliqua sanguinis adhuc repletos portione. Disseminati hinc inde transparent in vasis repletis, quae jucundo saepius spectaculo auditoribus suis conspicienda exhibuit BOEHMERUS. Praeterea quoque mutuas haec ramulorum diversorum anastomoses delineandas curavit RUYSCHIUS p), anomalas vero recenset conjunctiones WINSLOVIUS q).

§. XXXI.

Alteram quod spectat, arteriae nimirum bronchialis immediatam absque glandula cum *vena* propria conjunctionem, non quidem ab analogo systematis arterioso-venosi, sed illius *existentia* hic concluditur. Fit vero *vena bronchialis* ex arterioli reflexis, in unum sed intuitu arteriae teneriorem, minusque elasticum abeuntibus canalem, inversum re-³⁰praesentantem conum, qui similiter ac arteria bronchialis bronchia ad locum usque insertionis comitatur. Ejusmodi ramum, qualem ante aliquot annos observavit Cel. BOEHMERUS & quam ipsemet praeparavi, dignum judicavi, qui accurate delinearetur. Est fat notabilis structurae tenuioris ramus l. l. l. carens valvulis, excepto loco, ubi intrat venam sine pari, qui a minori incipiens diametro flexuose ad laus arte-

p) cit. Epist. Fig. l. & 5. Praeprimis Fig 5. L. A. ramulum arteriae pulmonalis, B. furculum arteriae bronchialis, & C. C. inoscu-

laciones ramulorum arteriae pulmonalis cum ramificationibus arteriae bronchialis repraesentant.

q] l. c. T. IV. 116, 120. 121.

arteriae bronchialis b, b. b. excurrentis majori inferitur venae, αζυγος dictae, r) non procul a cava superiore h., quam azygos vena i. m. ingreditur. Quot vero arteriae bronchialis rami, tot quoque venae ejusdem nominis existunt, qui omnes infra arterias pulmonales & supra ramos bronchiales v. g. arteriam dextram Fig. d. dextramque fistulam B. abeuntes tandem circa locum, insertionis truncum quasi communem ut plurimum efficiunt.

§. XXXII.

Variant autem loca insertionis hujus venae. Ill. enim HEISTERUS s) quandoque illam ex vena sine pari (§. XXXI.), 31 quandoque ex intercostali quadam provenire, saepe vero deficere, probe animadvertit. WINSLOVIUS r) indicat, istam nonnunquam ingredi intercostalem venam superiorem, oesophageam, & azygam, BIDLOUS apud COWPEKUM v) subclaviam, & WILLISIUS w) cavam superiorem.

§. XXXIII.

r) WINSLOVIUS loc. cit. T. III. La veine azygos jette d'abord de la sommité de son Arc deux ou trois petites Veines, dont l'une va a la Trachée Artere & en partie aux Bronches sous le nom de Veines Bronchiales, qui accompagnent les ramifications de l'artere Bronchiale.

s) l. c. p. 159.

r) T. IV. 123 p. 116.

v) Tab. 3 XIV. explicacione: ubi arteriis, inquit, bronchialibus correspondentes frequenter inveni venas, quae sanguinem in ramos subclavias refundunt.

w) pharm. ration. P. II Sect. I. sup. l. 7. seqq. & BOURDON, qui

Asat. Tab. VII. Fig. 2. lit. e e. ejusdem tacit mentionem. Ratione insertionis dubius est VERHEYENUS l. c. p. 195. Arteriae, ait, bronchialis vena ejusdem cognominis comes est, cujus exortus mihi non satis innotuit. In ove illum reperi communem cum origine venae coronariae cordis: at D. BOURDON depingit venam istam, ut immediate a vena cava superiori abscedentem. Illius progressus quidem saepe facilis observatur, quam progressus arteriae, quia in cadaveribus magis, ut venae solent, repletur sanguine; sed pulmones accedit a latere dextro, longeque ibi distat ab arteria.

§. XXXIII.

Quamvis vero RVYSCHIUS x) *venam bronchiale in dubium* vocare videatur, siquidem circa arteriae hujus bronchialis, inquit, comitem venam per plures annos anceps dubiusque haesi, nec adhuc eam videre mihi licuit, imo Ill. HALLERUS y) *se nunquam satis certo vidisse* fateatur: non desunt tamen tam veterum quam recentiorum testimonia, quum praeter GALENUM, utpote cui, teste WINSLOVIO, z) nota jam fuit, a SANCHETIO a) primum observata, ab aliis (§. XXXII.) memorata quoque & praesenti adducta observatione (§. XXXI.) confirmata fuit. Interea rarissime adest, nec absolute necessaria, quippe in aliis partibus v. g. in hepate arteria hepatica nullam peculiarem sociamque sibi vendicat venam.

§. XXXIV.

Evidta jam hujus venae certitudine, paucis adhuc ostendendum, qualem arteria bronchialis vel sola, vel conjunctim cum vena praecipuam singularemque praestet utilitatem. Consentit Medicorum schola, rationi consonum esse, per hanc arteriolam nutriri solidam pulmonis substantiam, & ex sententia Ill. HALLERI b) *secerni ex illa oleum tunicae cellulosae, aut certe vaporem*. Si igitur sanguis sinistri cordis thalami sit nobilior sanguine ventriculi cordis dextri, (per princip. physiol.) sequitur inde, sanguinem nobiliorem, perfectiorem, imo exaltatum magis c) (§. XXVII.) per arteriam bronchiale advehi, quam qui per arteriam pulmonalem (§. XXI.) adfertur, & ratione peragenda nutritionis prius praeparari debet. At quae-

x) *epistol. VI. p. 10.*y) *l. c. vol II. p. 164.*z) *T. IV. 123. p. 116. Ubi: les Veines bronchiales ont été déjà observées par Galien, aussi bien, que les artères du même nom.*a) *Vid. ALE. NICOLAT de direct.**vasor §. XVI. not. f.*b) *l. c. p. 162.*c) *Rvyschius obs. anat. XV. p.**22.*

quaeret quispiam, qui fiat, ut arteria bronchialis saepissime arteriae pulmonalis surculos ingrediatur, rarissime habeat sociam itineris venam, cui vero respondeo, hanc datam fuisse arteriam non ratione *quantitatis* sed *qualitatis* sanguinis. Absque vena bronchiali igitur residuum ac superfluum a nutritione massae sanguinis arteriosi immediate reasfunditur. Si arteriam *d*) sequatur vena, idem contingit, praeterquam quod
 34. mediante venoso sanguine, quem prius subit, e cordis dextro sinu in arteriam rursus deferatur pulmonalem.

§. XXXV.

Quibus omnibus coronidis loco addo, vasa haec propria similiter eadem pati praeter naturam evenientia symptomata, ac reliqua communia pulmonalia. Servant enim cum bronchiis vasisque pulmonalibus eandem directionem, (§. XXIX.) licet minoris sint capacitatis, inter se ununtur (§. XXX.), & vi essentiae possibiles omnes experiuntur mutationes, illas praesertim, quae ob quaecunque in pulmonibus obveniens obstaculum contingunt, & a quo propter impeditum sanguinis breviorum circulum, & vehementiorem ad lateralia vasa allisionem ultra gradum dilatantur, imo saepius ad rupturam coguntur.

d) IDEM cit. loc. removet dubia, quae forsan ratione capacitatis arteriae bronchialis in medium proferri possent. Dicit forsan aliquis, sunt verba auctoris, hanc arteriam esse parvi momenti, si respiciamus venam arteriosam, seu potius arteriam pulmonalem, vas utpote ca-
 pacissimum, a quo sanguinis sufficiens quantitas pulmonibus suppeditari possit. Ad quod respondeo, ea quoque ratione arteriam hepaticam flocci faciendam fore, propterea quod respectu venae portae, hepatis

sanguinis copiam subministrantis quam minima sit. Quod aequo absurdum mihi videretur, arteriam enim hepaticam secur ingredientem, venamque portae comitantem, ratione tubuli nobilis illuc vehendi maxime faciendam puto; quicquid enim per portam secori communicatur, mere venosus est sanguis, ab imi ventris visceribus refluxus, nullo chylo Riolani aut Bilii commixtus. Eadem quoque ratione hanc arteriam bronchialem maxime faciendam esse existimo.

“ (o) “

The first part of the body is the head, which is the most important part. It contains the brain, the eyes, the ears, the nose, and the mouth. The brain is the center of the nervous system and controls all the functions of the body. The eyes are the organs of sight, the ears are the organs of hearing, the nose is the organ of smell, and the mouth is the organ of taste and speech.

The second part of the body is the neck, which connects the head to the rest of the body. It contains the larynx, the trachea, the esophagus, and the thyroid gland. The larynx is the organ of voice, the trachea is the windpipe, the esophagus is the food pipe, and the thyroid gland is a gland that produces hormones.

The third part of the body is the chest, which contains the heart, the lungs, and the stomach. The heart is the organ that pumps blood throughout the body. The lungs are the organs of respiration, and the stomach is the organ of digestion.

The fourth part of the body is the abdomen, which contains the liver, the spleen, the pancreas, and the intestines. The liver is the largest internal organ and is involved in many functions, including the production of bile. The spleen is an organ that filters blood. The pancreas is a gland that produces enzymes for digestion. The intestines are the organs of the digestive system.

DISSERTATIO PHYSIOLOGICA
DE
VASORVM PVLMONALIVM
ET
CAVITATVM CORDIS
INAEQUALI AMPLITVDINE
QVAM
PVBLICE DEFENDET
SAMVEL AVRIVILLIVS
SVECVS.
*Gottin*gac.



DISSERTATIO PHYSIOLOGICA
 DE
 VASORVM PVLMONALIVM
 ET
 CAVITATVM CORDIS
 INAEQUALI AMPLITVDINE

AVT
 PVBICE DEFENDET
 SAMVEL ARVILLIVS

MDCCCLXXXV
 Göttingae

Die 11. Junii 1835



Princeps physiologiae veritas jam dudum agnita est *sanguinis circulatio*; quam constat pariter, a naturae *Sapientis Auctore* duplicem structam esse. Altera scilicet, quae *major* est, per vitalem corporis liquorem, a sinistro cordis ventriculo, per aortae & venarum cavarum systemata, ad dextrum ventriculum circumvehit. Altera, eaque *minor*, sanguinem, quem a dextro corde recepit, per vasa pulmonalia traductum, in sinistram cor iterum infundit. Utrique circulo plurima quidem sunt communia: Sed memorabile discrimen est, quod major sanguinem ad cor reducat, venis multo, quam sunt arteriae, amplioribus; minor contra venas habeat, quae absque omni fere dubio non ampliores arteriis, quin, a Celeberrimis Anatomicis, iisdem archiores observatae sunt. Cui vasorum discrepantiae conformis deprehenditur alia, inter ipsa receptacula, quae fluenti sanguini principium & finem ponunt. Dexter enim cordis ventriculus, dextrumque atrium sigillatim capacitate

superant sinistrum ventriculum, sinistrumque atrium. Quod ad majorem circulum; de canalium diversa amplitudine, quia manifeste oculis cernitur, omnium una vox est: & plurimis in diversa fluminum celeritate satis causarum apparuit, cur alia non sit structurae proportio. De altero autem, & de cordis ventriculis, variè admodum judicatum est. Etenim multis non ita satisfecerunt observationes illorum, qui capacitatum differentias animadverterunt, ne dubitandi rationes superessent, an perpetua naturae consuetudo has secum ferat; an causis, quae praeter naturam sunt, debeantur; vel etiam neglecto in experimentis errori; quare quoque observatis opposuerunt observata. Illi vero, magni quidem Viri, inter quos de phaenomenis convenit, quando causas voluerunt assignare, invicem contrariis pugnarunt sententiis. Quae cum non de nihilo pugna esse videatur, putavi operae pretium fore, cognoscere, in cuius partibus stet veritas. Pronum autem intellectu fuit, fidas observationes, ut in omni disquisitione physica, fundamenti loco esse. Neque tamen ita multae sunt, quae in valis pulmonalibus, ab aliis factae leguntur. Proprias ergo colligere, & magis usus, & fere necessitatis esse, censui. Fateor quidem varia obliivisse, quo minus naturam hac de re in corpore humano ipse satis quaererem. Non frustraneam tamen operam egisse arbitrator, quando proprietatem, quae circulationem proxime tangit, in homine a Viris fide dignissimis observatam, in animalibus perscrutatus sum, quae, ratione circuli sanguinis, ab homine non valde differunt. Confirmatus sic de phaenomeni indole, & latiore extensione, rem ita sum aggressus;

gressus; ut, praemissa historia, tum observationum, tum eorum, quae super observatarum inaequalitatum causis agitata reperii; harum primum certitudinem expendere; tum functiones pulmonum considerarem, in quibus latentem viderunt alii earundem inaequalitatum necessitatem; dein quid certi in causarum explicatione videatur, exponerem; tandemque illud breviter attingerem, quod dubiis laborare nequit, nempe quod minime ad majoris circuli normam inter se differant arteriae venaeque pulmonales. Argumenti autem in multis obscuritas, a propria mentis caligine graviter aucta, jussisset a proposito desistere, nisi firmiorem spem in Tua, Ben. Lector, ad defectus in hujusmodi scriptis excusandos, facilitate ponere ausi fuisssem.

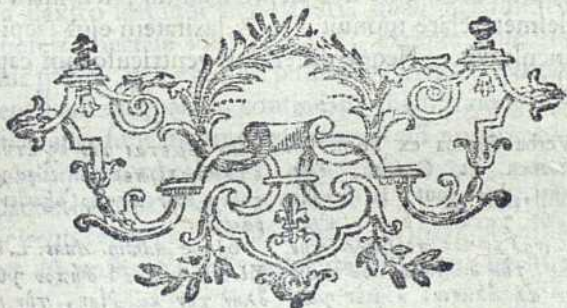

SECTIO PRIOR HISTORICA.

5

§. I.

Veterum medicorum diligentia, in iis, quae ad Anatomiam spectant, minus quidem sedula, partibus tamen, quae sua mole se efferunt, describendis non plane defuit. Cordis sane structuram, quantum patet oculis singulari arte non adjunctis, attentius contemplati sunt, quam ex spissis tenebris, quae sanguinis circuitum, ip-
sis obvelabant, judicare quis posset. Valvularum enim situs, tanti momenti res ad sanguinis cursum dirigendum, nec GALENO incognitus fuit, nec *Auctori* veteris libri de Corde, cui locum inter parentis medicorum monumenta dederunt. Pariter ventriculorum diversa capacitas visum illorum non subterfugit. Idem enim liber HIPPOCRATI, licet suspecta fide, adjudicatus, dextrum ventriculum omnino amplio-
altero dicit, quamvis mucronem non attingat a). GALE-
NUS amplio-rem dixisse non deprehenditur; sed infra mucro-
nem desinere clare monuit b), & laxitatem ejus saepius uno loco inculcavit. Neque differentis ventriculorum capacitatis me-

a) Verba Graeca ex Tom. IV. Op. HIPPOCR. et GALENI, edic. CHARTERII, haec sunt: Η καρδίη δύο γαστέρας έχει, διακεκρυμμένας εν ενί περιβόλω, την μὲν ἐπιθε, την δὲ ἐπιθε, οὐδὲν δὲ φοικασιν ἀλλήλοισιν, ἢ μὲν γὰρ ἐν τοῖς δεξιόισι ἐπὶ σόμα κέεται, ομιλέουσα τῇ ἐτέρῃ φλεβί. ἢ δὲ δεξιῇ σφίμι τῶν εν λαιοῖς. ἢ γὰρ πᾶσα καρδίη τούτοις τιν ἐδραν ἐμπετοῖνται. ἀτὰρ ἢ δὲ κὶ πάντων εὐρυκοιλίος καὶ λαχαρωτέρη πολωτῆς ἐ τέρη, οὐδὲ τῆς καρ-

δῖος νέμεται τὴν ἐξ ἄτην. ἀλλ' ἐγκαταλείπει τὸν οὐραχόν, καὶ σερεῖν ἐσιν ὡσπερ ἐξ ὠθεν προσε-
ραμῆν.

b) de *Admin. Anat. L. VII. Cap. XI.* Οφείεις δὲ δῆπου γυμνάσας ὅλην τὴν καρδίην, τὴν μὲν ἀρι-
σερῶν κοιλίαν αὐτῆς ἀνήκουσαν ἐπ' ἄκραν τὴν κορυφὴν τὴν δεξιᾶν δὲ πολὺ κατωτέρω παυομένην. sequentia vero GALENI verba indi-
gant, illum judicasse ex habitu cordis in brutis animalibus

meminit THEOPHILUS, in suo de *Fabrica hominis* libro. Qui vero sequioribus temporibus, Graecos longè antegressi, ANATOMIAM restaurarunt, ex quibus VESALIUM c), & FALLOPIUM d) nominare sufficiat, obviam rem satis perspexerunt. Et optime quidem favebat haec inaequalitas regnanti apud veteres opinioni, de ventriculorum diversis functionibus, de spiritus & tenuissimi sanguinis receptaculo in sinistro, crassioris sanguinis in dextro. Sed nihilo minus, postquam evicta sanguinis circulatio istas veterum opiniones in fabularum numerum dejecit, oculis tamen adhuc fides habebatur. Ipse HARVAEUS dextrum ventriculum majorem habere capacitatem fassus est, nec miratus, cum eundem non solum sinistro materiam, sed & pulmonibus alimentum praebere crederet e). Et eadem fuit sententia HIGHMORI f). Haec vero portio, ad pulmonum nutrimentum ableganda, non tanti visa est LOWERO, quin de ventriculorum aequalitate, non quidem ex observatione, sed ex ratiocinio, primus, quantum scio, decerneret. Nam firmum posuit, plus sanguinis a dextro suffundi non deberi, quam per sinistram expediri potest: necesse ideo esse, ut, excepta paucissima illa sanguinis parte, qua credidit pulmones irrigari, cordis sinus, h. e. ventriculi aequalem contineant mensuram g). Cui sententiae assensum naturae extorquere alii noverant. Scilicet, quia sinister ventriculus longior est dextro; tantum hujus capacitati demit minor profunditas, quantum addit amplior circumferentia. Quod inter primos protulit SAM. COLLINS h) postea majori confidentia BARTH. DE MOOR i):

idem.

c) de C. H. *Fabrica* L. VI. C. XI.

d) *Inst. Anat.* Op. edit. Francof. 1584. p. 500.

e) *Exercit. I. de motu Cord. & Sangu.* Cap. XVII.

f) C. H. *Disquis. Anat.* p. 140. f.

g) *de Cordis* 34. 35, Edit. Lond.

1669. Quid roboris vero argumentationi LOWERI insit, infra discipietur.

h) *Systeme of Anat.* T. II. p. 722.

i) *Cogit. de Instit. Med.* p. 67. 68. Sed tamen ante hos Viros, & Graeci, ut vidimus, & quos mihi contigit

idemque plurimis deinde placuit; multique priori argumeto addiderunt, septi cordis protuberantiam in dextrum ventriculum hujus capacitatem minuere, augere alterius *k*). Immo fuit, qui geometria infeliciter, si quis unquam, ne dicam inepte usus, cordis cavitatibus ad prismata & conoides parabolicos reductis, aequalitatem lineis & numeris demonstrare voluit *l*). Viguit autem opinio de aequalitate, tanquam de re confecta, usque ad observatam vasorum pulmonalium discrepantiam, proportioni vasorum in reliquo corpore contrariam; cum qua dein una & litium materia fuit, & accuratori examini subjecta est.

Ceterum de auricularum & saccorum venosorum differentia magnitudinis ratione, perpetuo valuerunt sensuum testimonia, tanto plus, quo minus cogitari potuit, ex hac difficultatem quandam circulo sanguinis orituram, quoque clarius visum est, majus cavum ad sufficientem sanguinis copiam cordi suppeditandam requiri, ubi tardius hic adluit, quam ubi celeriori cursu fertur *m*).

§. II.

contigit legere, accuratiores Anatonici monuerunt, dextrum ventriculum ad apicem non protendi. VESALIUS solus contraria reliquis ratione descripsit, ita, ut *dexter magis deorsum ad cordis mucronem ipso sinistro descenderet*. Recentiori autem tempore, de longitudinis differentia fuit dissensio. Et cerre subjecta multum variant. Sed praecipue cernitur differentia in brutis animalibus, minus in homine. At dum vel maxima eadem fuerit, quis demonstrabit, illam aequare differentiam in ambitu utriusque thalami?

k) Structuram hanc distincte descripsit VESALIUS loc. cit. ad aequa-

litatem tamen inter cordis cava inde non conclusit.

l) Inutilem hunc laborem TABORI vide, in ejus *Exercit. Medicis* tract. I. Cap. IV. Unus tuit illorum, qui, cum Mathematicum usum in medicina voluerunt conspicuos reddere, usque eo non tenuerunt propositum, ut abusu exempla dederint luculentissima aequae ac ignominiosa.

m) Haec ratio & LOWERO firma videbatur (loc. cit.); & ample deducta est a LANCISIO de *Motu Cordis* Opp. Venet. edit. a. 1739. T. II. p. 179. 189. & in *Anat. G. H. Synopsi*.

§. II.

Sed remotiores a nostro aevo Anatomici, nec artem vasa liquidis replendi excultam habebant; neque curabant magnitudines vasorum ad mensuras exigere, majora a minoribus, ut oculis in promptu erat judicare discernentes. Hinc subtiliores proportiones sensum & cognitionem facile fugiebant. Et eandem ob causam, non solum post circulationis veritatem confirmatam, sed etiam post divulgata injectionum artificia, longo tempore, nihil de vasorum pulmonalium inaequali amplitudine relatum legitur. Etsi autem ad recentiora tempora illius detectio omnino pertineat; cui tamen Anatomicorum haec vere debeatur, ne ulli fiat injuria, multis scientiarum amplificatoribus magni aestimata, non certo desiniam. HELVETIUS, qui veriorem pulmonum fabricam restituit, hanc quoque vasorum pulmonalium proprietatem, sub frequenti horum viscerum perscrutatione, primum se observasse credidit *n*). Sed multis ante annis, ad eam attenderat WELSCHIUS *o*), parum modo felix ad excitandam aliorum attentionem ad sua observata. Previs fuit in phaenomeno describendo; & in libro, tironibus potius quam eruditis scripto, illius mentionem fecit; insuper, quod maximum forte fuit, in nulla de causis hypothese ingenium exercuit. Quare HELVETII laus est, rem sibi & aliis eruditis adhuc incognitam, & hac ratione novam, accuratius exploratam, publicam fecisse. Certis vero mensuris, quam 10prehenderat in vasorum diametris, differentiam non dete-

n) Vide peculiare HELVETII de hac observatione, & causis observati phaenomeni, Schediasma, in *Nem. de l'Ac. des Sc.* 1718. p. 285. Edit. Amst.

o) vid. *Tab. Anat.* XLVI. Edit. Tom. VII. Pars II.

tae vero sunt hujus viri Tabulae a. 1697. Confer *Comm. BERH.* III. & *Generosiss. de HALLER* Vol. II. p. 165. b. unde mihi primum de WELSCHIO constitit.

terminavit, generaliter modo factus, se reperiisse in pulmonibus, quorum vasa repleverat, arterias venis & majores, & numero plures *p*). Simul autem differentias capacitatum in ventriculis & atrii cordis studiosius examinavit, ita ut, injecta per arterias sebacea materia, eademque post solidescentiam, quam fieri potuit, caute exempta, deprehenderet, in corde, cujus dexter ventriculus 3. uncias ceperat, sinistrum 2. tantum cum dimidia cepisse. Et in alio experimento, majori cum sollicitudine facto, Regiae Academiae Scientiarum Parisinae videndum exhibuit; in eodem corde dextram auriculam cum suo sacco continuisse 3 uncias, sinistram cum suo sacco 2. tantum uncias & 5. drachmas: ventriculum vero dextrum 2. uncias cum dimidia drachma; sinistrum unam unciam & septem drachmas *q*).

§. III.

Dedit HELVETIUS utriusque phaenomeni eandem explicationem, & talem quidem, quae non potuit non multis displicere. Paucos tamen excitavit, ad propius in novae rei veritatem inquirendum. Primus horum, Celebris SANTORINVS, de truncis modo vasorum sollicitus, horum diametros & peripherias, methodo, quam non descripsit, sed juncta cum mathematico Veneto ZENRINO opera, mensuravit: & sectiones illorum, ubi pulmonali sacco inseruntur, simul sumtas, deprehendit, arcam effecisse, quae ad sectionem arteriae

p] Mem. cit. p. 285.

q] Memoires l. cit. p. 283. In observatis ergo HELVETII ratio ventriculorum fuit ut 6 ad 5, vel ex altero experimento, ut 33 ad 30, seu ut 11 ad 10. Aurium vero ratio fuit, ut 24 ad 21, h. e. ut 8 ad 7. Falleretur nimis, qui naturam infinite variam ad certos numeros

vellat restringere: juvat tamen, maxime cum de causis quaeritur, plures intueri proportionem, ut maximam minimamque perspicere detur, & demum ex effectus constantia de naturae consilio, ex ejus quantitate, de causae, quae perhibetur, sufficientia judicari possit.

arteriae pulmonalis proxime supra valvulas, rationem habuit numeri 39 ad 47. Confirmavit sic unum momentum observationum HELVETII; non tamen sine superflite dubitatione, an perpetua haec esset structura, de qua, non nisi ex pluribus demum observatis, certum liceret iudicium ferre. Sed aliter prorsus evenit circa cordis cava. Cum enim ad lancem expenderet, tum cordis vacui pondus, tum incrementa ponderis, ex infusa seorsim aqua in utriusque lateris cava, eademque in solos ventriculos, resectis auriculis, pariter seorsim infusa; vidit dextram quidem aurem majorem sinistra, in ratione 5 ad 3; sed ventriculos prorsus aequae capaces 7).

12

§. IV.

SANTORINI consilium secutus NICHOLLSIUS Medicus Anglus, in tribus subjectis vasa magna cordis dimensus est, pariter neglecta ramorum consideratione. At mensuras invenit Santorinianis plane contrarias. Namque tales se dicit observasse diametros, ut summa orificiorum in venis pulmonum esset ad orificium arteriae pulmonalis in cadavere hominis adulti, ut 12477 ad 10005; & in cadavere infantis 12 fere mensium, ut 2088 ad 1419. In abortu 5 fere mensium, sectio-

*) Vide Io. DOM. SANTORINI *Observ. Anat.* Cap. VIII. p. 144. 145. edit. Lugd. Bat. 1724. Mensurae vero, quas dedit SANTORINUS, experimentorum fidem facile labefactare possunt. Namque vix fuit praeter illum Anatomicus, qui, facto experimento, reperit ventriculos aequales; aut lumina in truncis venarum pulmonalium simul sumta minora lumine trunci arteriosi. Sed tamen naturae magna est varietas,

ut fieri certe potuerit, SANTORINUM recte vidisse, quod solus vidit. At vero obscurum satis est, an vasa repleta mensuraverit; & qua arte simul peripherias & diametros exacte sumserit; quin supervacanea haec opera ipsi fuit, cum ex solis diametris, supputatis probe illarum quadratis, lumina aestimaverit: & calculatione ex datis peripheriarum numeris instituta, satis diversa inveniantur.

sectiones venarum simul sumtae effecerunt 294; lumen arteriae 300; canalis arteriosi 108; binorum ramorum arteriae 198 s).

§. V.

Itaque contrariae observationes proportionem vasorum pulmonalium dubiam maxime reddebant. Diu tamen non fuit, qui novis experimentis certitudinem quaereret. Immo plures, dum NICHOLLSII experientiam vel ignorarunt, vel nihili habuerunt, venarum minorem amplitudinem ut certam receperunt. Iam enim WINSLOUS, qui eodem cum HELVETIO tempore, in incrementa Anatomiae laboravit, nescio an amici tantum, an propria simul experientia filius, phaenomenon nostrum iisdem, ac HELVETIUS, verbis recensuit t); qui etiam cordis cava antea posita, multo ampliora esse monuit illis, quae posterius sunt u). Viris ergo tanti nominis quis non haberet fidem? x) Quantum tamen

s) Peculiare NICHOLLSII schediasma, quod observationes ejus continet, legitur in *Philosoph. Transact.* N. 410. Proportionibus, quas dedit, ad minores numeros redactis, erit ratio venarum ad arterias, ex prima observatione, ut $\frac{1}{4}$ ad 1; ex secunda, ut $\frac{1}{2}$ ad 1, quam proxime. Ex vasorum autem habitu in abortu, nihil ad controversiam, quam dirimere voluit, jure potuit concludere. Et in universum parum ex suo labore lucratus est; nam ex truncis, ramorum indolem dijudicare fas non est. Insuper quod ad cordis cava sententiam adhuc urgere potuit HELVETIUS, utpote quae in il-

lis maximum habuit praesidii; ut ipse fassus est NICHOLLSIUS, dum unico SANTORINI experimento findendum duxit.

t) *Expos. Anat. de la str. du C. H. traité de la Poitr. n. 113.*

u) *ibidem. n. 53. 66.*

x) Hinc vasorum pulmonalium memoratam inaequalitatem adsumsit HÆSTERUS *Comp. Anat.* Tom. II. p. 90. Inprimis vero illi, qui sanguinis refrigerium pulmonum principem usum hodieque putant, vasorum pulmonalium aequae ac cavitatum cordis discrepantes capacitates, ut rem maximi momenti, & suae doctrinae robur, tantum non validissimum, arripuerunt, Quorum est HAMBER-

14 tamen ad cordis cava, nec defuere SANTORINO adlectae 7); nec defuere plures observatores. Ill. MORGAGNI, fluidus ulus diversae gravitatis specificae, aqua nempe, vino & spiritu vini,

ERRUS in *Diff. de Resp. Mechan. Et usu genuino* § 12. 56. Pariter etiam KRÜGERUS, vid. ejus *Naturlehre 2ter Th.* § 203. *Diff. de Refrig. sangu. in Pulmonibus.* Halaehabitam 1748. p. 22.

7) SANTORINI observaciones partim sequitur, partim correre voluit nuperus scriptor Italus PUJATI. Librum edidit, cui titulus: *De morbo Naroniano tractatus. Auctore JOSEPHO ANTONIO PUJATI Feltrinae Med. Prim. &c. Feltrinae a. 1747. 4.* quem, ut alia ad opusculum perficiendum subsidia benignissime communicavit, Vir summa semper observantia colendus, Ill. & Generosissimus de HALLE. D. PUJATI, quia morbi, quem describit, originem, a noxiis effluviis soli palustris Naroniani, deducendam judicaret; suarumque ideo partium esse, de aeris ingressu in sanguinem, & de pulmonum officio verba facere, ad nostrae tractationis argumentum divertit, idque diffuse satis discussit. SANTORINO, quo neminem curiosius rem examinasse dixit, de ventriculorum cordis aequalitate assensus est; & mensuras vasorum magnorum, quas ille dedit, veras habuit; sed proportiones inde elicit a Santorinianis toto caelo distantes, immo illis repugnantes, nimio calculatio-

nis errore. Pudet sane observare bonum virum in elementares regulas de figurarum dimensionibus implegisse, quando summam lumen in venarum truncis, reputavit ex area, quam peripheriae singulorum junctim sumtae comprehendunt, cum respondentibus diametris, pariter junctim sumtis. Hinc ex iisdem datis, ex quibus juste collegerat SANTORINUS, lumen A. P. esse ad juncta lumina venarum, ut 47 ad 39, rationem collegit PUJATI, quae est ut 252 ad 1248: nec dubitavit calculo huic varias superstruere ratiocinationes, quarum proinde maxima pars mox corrui. Sed WINSLOO tamen credens, concedit arteriae pulmonalis ramificationes & capaciores, & numerosiores esse comparibus venis. SANTORINUM quoque qua partem secutus est Magnus BOERHAAVIUS, dum ventriculos cordis habuit aequales: [*Inst. Med.* §. 185] sed longissime ab eo discessit, quando tota atria cordis inter se aequalia pronuntiavit: [*vide Comm. BOERH. Vol. II. pag. 226.*] in quo BOERHAAVIO assensus est SCHWENCKE. [*haemotel. p. 24.*] Differentiae vero, inter arterias & venas pulmonum, neuter meminit.

vini, proportionem semper invenit duplam z). SALTZ-
MANNUS, praesente MICHELOTTO, corda animalium ad lan- 15
cem exploravit, methodo sine dubio SANTORINI, & ratio-
nem ventriculorum dupla multo inferiorem reperiit a).
NICOLAI demum, HELVETII methodum secutus, rationem
observavit eam, quam habet 4 ad 3. b).

§. VI.

In aliorum vero experientia ita non acquievit Illustris
& Generosissimus Dominus de HALLER, Vir de Anatomia
& Scientiis Medicis, lubenti Eraditorum consensu, immor-
taliter promeritus, quin propriis observatis, & se, & alios de
phaenomenis nostris redderet certiores. Ita quidem Ille HEL-
VETIUM veritatem vidisse reperiit, ut simul reperierit, NI-
CHOLLSIUM non falsa retulisse: sed illius observata de arteriis
& venis comitibus; hujus de vasorum truncis valere. De-
prehendit enim, principum venarum juncta lumina majora
esse junctis luminibus binorum ramorum arteriae, in ratio-
ne 8 ad 5; Sed quovis ramum arteriosum comite vena ma-
jorem, in ratione 5 ad 4. c). Cordis ventriculos capacitate
multum differre; & adhuc magis differre aures cum sinibus;
sed differentias difficulter determinari, fatetur idem Vir in
observando accuratissimus d).

§. VII.

Nuperrime quoque Dns SENNAEVS, magni operis de
Corde Illustris Auctor, aliorum observationibus suas addidit.
Magnas quidem difficultates, immo insuperabiles, justas ca-
vitatam cordis mensuras obtinendi exposuit. Agnoscit ta- 16
men,

z) vid. NICOLAI *de Directione*
Vasor. in Tomo II. *Disp. Select.* Ge-
nerosiss. de HALLER. p. 515.

a) *ibid.*

b) *ibid.*

c) vide *Praelect.* BOERH. Vol. II.
p. 165. not. b.

d) *libr. cit.* pag. 31. 124. 226.

men, ventriculos ut plurimum esse inaequales, licet in quibusdam aequales forte sint: cum exactae, quas instituit, observationes semper dextri excessum ostenderint, etsi interdum adeo exiguum, ut vix potuerit cerni. Majorem & magis constantem reperiit differentiam inter auriculas e). Venas pulmonales etiam credit non ita julte repleti posse, ut fida postulat dimensio. Neque mensuras ipse cepit nisi in truncis; & illas invenit quidem varias, semper tamen ad ejus mentem tales, ut trunci venarum amplitudine superarent truncos arteriae f). Sed non satis congrue, lumina per simplices diametrorum magnitudines exhibet, cum ex harum quadratis illa sint aestimanda. Quo factum, ut observatio, quam credit, SANTORINI observata, refellere, eadem vere confirmet g). Denique quod ad ramificationes, prorsus negat, ramos venarum minores esse ramis arteriarum.

§. VIII.

e) *Traité de la Structure du Coeur* Tom. I. p. 190. & f)
 f) *ibid.* p. 255. 351.
 g) *Pag.* 255. Tomi jam citati.

Diametrorum sequentes mensuras proponit SENNACUS, quibus quadrata apponam, ut verae luminum proportionales pateant.

Diameter Trunci A. P.	- - 424	- - 179776	} 152500
rami dextri	- - 300	- - 90000	
" sinistri	- - 250	- - 62500	
Venae P. I.	- - 233	- - 54289	} 287511.
" II.	- - 219	- - 47961	
" III.	- - 300	- - 90000	
" IVram A	- - 181	- - 32761	
" " B.	- - 250	- - 62500	

In subjecto igitur, ex quo desumptae sunt istae mensurae, summa luminum in truncis venarum fuit ad lumen A. P. ut $1\frac{3}{5}$ ad 1, quam Proxime; ad juncta vero lumina ramorum A. P. ut $1\frac{4}{5}$ ad 1, longe infra rationem simplicem diame-

trorum, quae est ut $2\frac{1}{2}$ ad 1. Secundum easdem vero mensuras, essent orificia in ambobus ramis A. P. junctim minora orificio arteriae; observatio repugnans confirmatae hucusque proprietati omnis in universam arteriae. Alio vero tempore, diametrorum dimensiones SENNACO ita apparere;

Diam

Licuit mihi, ex prae preparatis partibus, in quibus mensuras sumerat Magnificus HALLERUS, de veritate rei in vasis pulmonalibus, oculos convincere. Insuper vero quibusdam brutis animalibus vasa pulmonalia, qua fieri potuit cura, ipse replevi, & sectionum diametros dimensus sum. Non fuit enim cur dubitarem, quin in hujusmodi Physiologicis quaestionibus, circa partes in aliis animalibus pariter constitutas ac in homine, plurimum ad rem faciat, brutorum corpora scrutari, & videre, an etiam in peculiari structurae circumstantia paritas sit, quo pateat magis ejusdem circumstantiae ad corporis justam conditionem necessitas. Animadverti autem, ad experimenti & commoditatem, & exactitudinem maximi esse, una eademque vice, utriusque generis vasa replere. Quod quidem in corpore, cui foramen ovale est apertum, ultro procedit. In aliis ad finem conducit, foraminis istius aperturam vi imitari, perforando intermedium inter atria cordis septum, vel quod facilius est, ipsius cordis septum lacerando. Qua duplici via, inflatis simul pul-

Diam. A. P. fuit 12 lin. quarum quadr. 144

Venae	P. I	5 $\frac{1}{2}$	30 $\frac{1}{4}$
-	II	4	16.
-	-	B	3
-	III	5	25
-	IV	4	16

$\frac{1}{2}$ 21 $\frac{1}{2}$ 96 $\frac{1}{4}$

In his simplex diametrorum ratio, ad quam attendit SENNACUS, ratio nem inter truncos venarum & truncum art. riae exhibet aequalem

$1\frac{4}{5} : 1$. Sed ex quadratis diametro-

rum, quae vera lumina repraesentant, sunt iidem trunci inter se, ut 2 ad 3, omnino contra mentem SENNACI,

pulmonibus, feci periculum, modo per cavam superiorem, modo per aortae ramum quemdam adscendentem, inlilita injectione. Neque hac ratione difficilius venas impleri, quam arterias reperiri *b*). Qui seorsum singula vasa repleverit, illum omnino oportebit, curam habere, ne plus liquoris, neque majori impetu, in unum vas, ac in alterum impellat, quod satis certe difficultatis habet. In animalibus vero, in quibus experiendi oportunitatem habui, quae fuerunt canes, oves, vituli & porcus, rami vasorum saepius memoratorum, intra pulmones delitescentes, in eadem a corde distantia, *i*) sectiones ostenderunt non aequae amplas, ampliores nempe in arteriis; sed differentia & in ejusdem speciei subjectis varia; maxima in ratione 6 ad 5, minima in ratione 12 ad 11. Majorem numerum ramorum arteriosorum, quem se observasse dixit HELVETIUS, in ramis, quos mensurare permisit magnitudo, non animadverti. Trunci, contraria ramificationibus ratione, evidenter amplitudine discreparunt. Sed fateor, venas, cum reliquerunt arteriarum comitatum, in multis, mihi apparuisse adeo praerupte in saecos veluti dilatatas, ut portiones illae sinus adpendices facile haberi possent. Cordis cavitates operose dimetiri, supervacaneum credidi; cum harum diversa capacitas, in mortuo corpore, si non constans, saltem frequentissima, confirmata res sit.

§. IX.

b) Suspiciari quis posset, valvulas venarum materiae tractum impedituras. Sed ut nullae sunt valvulae in humanis pulmonibus, (vid. PERILL, HALLERI *Physiol.* §. 53. & *Comm.* BOERH. Vol II. p. 25.) ita nec indicia illarum offendi in pulmonibus animalium, quos scrutatus sum. Quare mihi dubitandi

ratio datur, de valvulis, quas in arietis pulmonibus clare se perspexisse dixit D. de SAUVAGES in notis ad *Haemast.* HALESH p. 63.

i) Quae non Geometrico rigore intelligenda, sed ita, ut idem fere planum, prout permittit utriusque canalis directio, & arteriam & venam fecet.

§. IX.

Multi, ut vidimus, Anatomici & Physiologi, de phaenomenorum, quae jam dicta sunt, veritate consenserunt: sed plurimum valde abfuit, ut pari consensu causas eorundem explicaverint. Summam difficultatem circulo sanguinis explicando objicere, eadem videbantur HELVETIO: quare causae illum maxime sollicitum tenuerunt. Usque eo autem non placuit ipsi, receptam sententiam, de sanguinis inae.²⁰ quali velocitate, per inaequales aortae & venarum cavarum tubos, ad pulmonalia vasa extendere; ut potius illam profus desereret. Nam velocitatis differentiam in sanguinis cursu, inaequalitatem amplitudinis in corde non explicare, facile videbat: & praeter haec citatiorem motum in venis pulmonum, alienum maxime a naturae ordine putabat k). Sed animadvertit cum praegressis Anatomicis, colorem sanguinis, cum hic e pulmonibus egreditur, ab obscuritate venosi liquoris, in coccineum ruborem, arterioso proprium, mutatum cerni. Illam mutationem, & sanguinis indolem mutatam testari, & omnium consensu, in pulmonum aere causas habere postulavit. Hujus vero actio, ex mente praecleari Viri, non alia melius ratione intelligitur, quam quod compingendo sanguinis massam, densitatem ejus au-
geat

k) Naturae analogia in universum abusi multi sunt; & partium corporis analogia abusi sunt inter Physiologos: non pauci, saltem non recte ad illam hic provocavit HELVETIVS. Vasa enim vehunt liquores, qui singulis in partibus diversis destinantur usibus. Quae ergo structura usui, hac in parte intento respondet, non respondet ei, quem i n alia parte exeret transfluens li-

quor. Omni ergo vasorum systemati eadem norma esse non potuit. Et constat, in singulis fere visceribus, variare structuras vasorum & mutuas proportiones, hinc sanguinis quoque per eadem motus. [vid. WINT RINGHAMS *Inquiry on some parts of the an B.* variis in locis] Sed tamen infirmo HELVETII ratiocinio utitur KRÜGERUS cit. supra locis.

geat l). Nam & observationes, & experimenta indigita-
 21 re opinatus est; aeri hanc vim esse, ut nunquam sanguinem,
 aut intra vasa, aut extra eadem, immo quae demumcunque
 corporis liquida immediate contingat, quin eadem conden-
 set m). Nec fulgere unquam sanguinem purpureo colore,
 nisi

¶ Quas nunc recenseo HELVE-
 TI opiniones, tales profecto vi-
 dentur, ut nostro tempore oblivio-
 ni potius tradantur, quam refel-
 lantur. Non tamen reicendas pu-
 tavi, quia ex his originem habue-
 runt controversiae; nec desunt ex
 refrigerationis pulmonicae patronis,
 qui, HELVETIUM maximam partem
 ex genuinis principis sua demon-
 strasse, dicunt.

m) Sanguinem e vena missum,
 aut per haemorrhagias erumpen-
 tem, continuo coagulari, vulgo
 notum est: & aerem, praesertim
 frigidum, suppurationibus nocere,
 Chirurghi optime norunt. Experi-
 mentum HELVETIUS ipse ita fecit,
 ut aerem in venam jugularem cai-
 nis, cui apertum erat foramen o-
 vale, flatu adigeret: in animali
 paullo post mortuo, inventi sunt
 pulmones vivide rubicundi, valde
 dissenti sanguine, qui pariter vividi
 ruboris fuit, tam in venis, quam
 in arteriis, sed ubique coagulatus.
 An vero, praeter aeris adactum,
 nihil accidit sanguini e vasis misso?
 nonne cessat motus, cessat calor,
 motus vitalis individuus comes?
 Quam ergo nimis properat HELVE-

tius ad conclusionem? Argumen-
 ta sunt evidentissima, quae fluidi-
 tatis in sanguine primam causam
 circulationem esse probant; alteram
 calorem; quae vero longius proferre,
 scopus mihi praesixus vetat. [vid.
 Comm. BOERH. Perill. de HALLER,
 Vol. II. p. 255. 342.] Interim culi-
 nare artificium sanguinem a concre-
 tione servandi, diutina conquaestio-
 ne & tepido calore, satis probat, ae-
 ris vim non huc facere. Et post-
 quam compertum est, sanguinem
 totum aere saturatum esse; dubi-
 um amplius esse nequit, aerem
 externum aliter non posse conden-
 sando agere in sanguinem extra
 vasa, quam quantum remittunt
 primae causae; quae sanguini fluidi-
 tatem & cetera conciliant, aut
 aeris ipsius elater & gravitas inten-
 ditur. Ex eo, quod aeris vicissi-
 tudines, naturae vim impediendo,
 ulceribus adferunt, ad causam
 promptae concretionis in sanguine
 non valet consequentia. Pulmo-
 nes vero in catulo dissentos fuisse,
 cum flatu illuc adigeretur sanguis,
 non mirum est; neque illud, ces-
 sante vita coagulatum fuisse sangui-
 nem. De vivido rubore infra.

nisi fuerit densatus n). Insuper quidquid discriminis est inter sanguineam, quem pulmonales venae & arteriae reliquarum partium ferunt, atque illum, qui per arterias pulmonales, & venas reliqui corporis fertur, illud omne aeris condensante vi penitus tolli o). Quamquam vero in pulmoni-

n) Placenta sanguinis e vena in vas angustum recepti, & horis aliquot detenti, in superficie aeri contigua rutilat, & firmiori consistentia est: in parte fundo propiori nigriat, & minus habet consistentiae. Si convertatur eadem, haec superficies purpurascit & firmior evadit, illa contra. Vulgata quoque, & jam ante HELVETIUM trita, observatio est; cujus vero causam aeri hodie nemo adscripserit, qui non ignoraverit, in loco aere vacuo eadem apparere, uti observavit, qui hac in parte omnium instar est, indefessus naturae feruator MÜSSENBROECKIUS, in *Diss. de Aeri praesentia in humoribus animalibus*, Cap. I. §. 12. Et luculentum est, vi cuidam condensanti prorsus non deberi colorem, qui deliquescente sanguine intenditur (vid. cit. Dissert.). Densitatem vero a consistentia non bene distinxit HELVETIUS. Nam supremam sanguinis superficiem, majori humiditatis portione deperdita, crustae instar fortius cohaerere quam infimam, facili intelligitur; sed majorem acquirere densitatem, h. e. graviores particulas ibi colligi, quam ad fundum vas, plane concipi nequit.

o) Viderant praegressi Anatomici, colore & fluiditate differre sanguinem venarum ab eo, qui est in arteriis: illum nigricantem, & minus fluidum, hunc grate purpureum, & bene fluidum esse. Sed longe subtiliores sunt diversitates, ad quas attendit HELVETIUS laudanda in his industria. Coagulis, in quae coiverat uterque sanguis, bene examinatis percipit: coagulum arteriosi sanguinis minus volumine differre a massa, quae ante coagulationem erat, quam coagulum ex venoso sanguine; illud porro minorem copiam feri suppeditare; denique consistentiam, & colorem magis per omnem inasam aequabiles esse in illo, quam in hoc. Perire has discrepantias in venoso sanguine contendit HELVETIUS, si lente & guttatim destillet ex vena cui exiguum vulnus est inllictum, quo concedatur aeri, illum satis penetrare, atque unire particulas, seu compingere. Ejusdem observationis jam meminit HARVAEVS, in *Exercit. altera ad Riolan.* Sed tum ibi, tum in *Ima Exercit.* monuit, discriminis inter arteriosum sanguinem & venosum parum esse (vid. *hujus Exercit. Cap. XVII. ad fin.*) Et idem plures monuerunt. Confer

monibus, liquo enim vitae nec immediate contingat aer, ne-
 24 que ipsi admisceatur; tamen quia illum calentem minus ipse
 calens, tenuissimo pariete intermedio, undique alluit, fri-
 goris vi condensabit p). Iam vero condensatus, & exiens
 e venis pulmonalibus sanguis, agitur vehementer in corde
 sinistro; post statim in aorta, dein sub omni itinere per ar-
 teriarum flexas ac tortuosas in visceribus, & inter musculos
 ramificationes. Hinc disjunctis particulis turget, liquoris

in-

Confer *Comm. BOERH. Vol. II. p. 197. & 332. & Physiol. Magnifici de HALLER §. 173.* Quae vero est differentia, omnino debetur tum arteriarum tum in primis pulmonum actioni in sanguinem. Aerem, qui inspiratur, per se nihil facere, satis constat, experimento *MVSSCHENBROECKII*, qui recentem sanguinem, postquam diu con-
 quassatus esset, orbavit aere, & vacuo per duos dies exposuit, atque coccineum colorem gratissimum per integrum tempus mansisse vidit. (*vid. Diss. supra cit. §. 10.*) Quod potuisset convincere *DAN. BERNOLLI*, qui etiam post publicata *MVSSCHENBROECKII* experimenta, sanguinis mutationes, in pulmonibus natas, aeri confidenter adscripsit. *Diss. de Respiratione C. II. §. 5.* Et pariter constat, in diversa particularum coeerie, figura, magnitudine ruboris gradu consistere, ut vera colorum theoria cogitare jubet. Quare corporis, unde sanguis sumitur, consuetudo, motus in eodem variatio, coloris gradus, variorum liquorum admi-

siones, & fluiditatem & colorem sanguinis insigniter variant. Confer *Comm. BOERH. Vol. II. 299. 79. & 80. & de mutationibus ex liquoribus admistis THOMAS SCHWENCKE Haemat. Cap. 19.* Quod ad allatum ab *HELVETIO* experimentum, liquido patet, non modo aerem plures particulas contingere, dum erumpit sanguis per exiguum foramen; sed etiam has magis disgregari, ut quae collectae prius nigredinem conciliabant, jam disjunctae ruborem faciant.

¶ Quia huic opinioni nec deest veri species, nec desunt hodie defensores, int a propius illam intuebinur. Sed frustra operosus fuit *HELVETIVS* in demonstrando, aeris adactum sanguinem contingere, & altiorem ipsi rubedinem addere, cum tandem necesse habeat concedere, aerem non immediate attingere sanguinem. An condensatio frigore facta pariter ruborem intendit? Id quidem nondum evicerunt experimenta.

instar, qui spumas agit *q*), eo magis, quo longius digreditur a sede condensantis causſae, i. e. a venis pulmonalibus. Itaque adferuit HELVETIUS, in univerſum venas cavas, aurem cordis dextram, ejus ventriculum dextrum, & arterias pulmonales, eam ob cauſſam ampliores eſſe aorta, aure cordis ſiniſtra, ventriculo ſiniſtro, & venis pulmonalibus, quod in illis rarior, in his denſior ſanguis contineatur.

§. X.

Non bene cohaerere viſae ſunt hae cogitationes ſupra laudato SANTORINO, qui, cum in ſuis *Obſervationibus Anatomicis, de iis, quae in thorace ſunt*, agit, ſententiam nuperimi Clariffimi Auctoris, (ut loquitur, dum HELVETIUM nominare noluit) vel hinc refelli obſervat, quod venarum cavarum capacitas longe ſit major, quam arteriae pulmonalis; cum tamen ex adſumta hypotheſi, haec rariorem recipiat ſanguinem, quique amplius vas requirat. Contendit vero Vir perſpicax, & pulmonum munus, pro diverſo reſpirationis tempore, & varias occaſiones, ut concitatam orationem, motusque validos id efficere, ut inaequali momento ultima ſanguinis vaſcula premat aer pulmonum: atque in venis, nec aerem, neque oppoſitum vaſorum inceſſum cohibere fluxum; in arteriis vero, cum comprimantur ſubtiliſſimae extremitates, excludi ſanguinem exitu. Quare non dubitavit pronuntiare, tardiorem multo eſſe ſanguinis motum in arteria, quam in vena pulmonali, atque adeo, ſi recta natura ſapit, ampliorem pulmonali vena compingendam

q] Comparat HELVETIUS ſanguinem, per vaſa fluentem, cum liquoribus, qui igne ad coctionem deducti valde ſpumefcunt ſed qui ſpumefcet ſanguis intra vaſa, ubi aeris in illo latentis elateri nunquam permittitur libertas? ſic multa naturae adſignit, iisque delectatur felix imaginatio, quae nunquam agnoſcunt illius fidi ſcrutato. es.

dam fuisse respondentem arteriam. Turgidas vero arterias, non tantam, ait, recipere a corde sanguinis quantitatem ac prius, proinde dextrum ventriculum non penitus posse exhauriri, itaque nec auriculam, quae ergo capacior requiritur, ut adfluentem jugiter e cavis sanguinem recipere possit r).

§. XI.

Sententia vero, quae traditam ab ingeniosissimis Physiologis, & receptam ab omnibus doctrinam de pulmonum functione, conabatur subvertere, non potuit non plures nancisci adversarios. Reliquis acrior fuit Medicus pariter Italus, inclutus MICHELOTTUS, qui in tractatu, cui formam epistolae dedit, & Do. FONTENELLE inscripsit s), HELVETII sententiam, & omnem, qua innitebatur, ratiocinationum seriem impugnavit. Non contigit facultas epistolam hanc videndi; nervum tamen argumentorum, quibus usus est illorum Auctor, intelligere licet, ex scripto, quod ipsi reposuit HELVETIUS r). Scilicet, posito eandem temporibus aequalibus cruoris quantitatem transire per venam, ac per arteriam pulmonalem; ex principio Hydrostatico, necessitate Geometrica sequi, per illam, quae angustior est, citatiori motu urgeri sanguinem, quam per hanc, quae capacior; perinde ac contrarium deprehenditur, in arteriis & venis reliqui corporis, contraria ratione inaequalibus.

Caus-

r) vid. *Obs. Anat.* p. 148, f. Duas ergo conjunxit SANTORINUS causas; proximam, celeriore in venis motum sanguinis; remotam, impedimenta, quae motum in arteriis inhibent. Ita vero illum rem non expedisse, in progressu opellae conabor ostendere.

s) Impressus est Parisiis a. 1724. 4. t) *Eclaircissens concernant la maniere dont l'air agit sur le sang dans les poulmons. Pour servir de reponse aux objections contenues dans une lettre de M. MICHELOTTI a M. de FONTENELLE. a Paris 1728. 4.*

Causam posuit in aeris elastica vi, calore aucta, quae sub expirationis sine extremos arteriae pulmonalis fines, & prima venae initia premendo, cruorem ad sinistrum saecum fortius propellit. Huc etiam facere robur venarum pulmonalium, earundem declivem positum, minorem in venis frictionem, majorem vero sanguis fluiditatem *u*). Difficultatem ex ventriculorum inaequalitate effugit, adserendo, in ²⁸ vivente animali, vel non ex toto, seu ad summam distentionem impleri dextrum ventriculum; vel sinistrum, prout fortius altero contrahitur, ita & amplius forsitan dilatari, & hoc quidem a sanguine velocius irruente. Quod ad sanguinis vero per aerem condensationem, continuo negat, sanguinem in tubos venosos discurrentem arterioso rariorem esse, &

u) De reliquis MICHELOTTI argumentis infra dicendi locus erit: quantum vero ad haec ultima, obviu[m] esse crediderim, perspicere quam parum illis insit roboris. Venas pulmonales robustiores tunicas habeat quam aliae venae, aliqui adfirmant. [vide HALLIV Lect. on the Org. of resp. p. 45.] Sed quid inde? De tunicis quidem arteriarum dissentiunt Physiologi, an tantum elateris modo, cum dilatatae fuerint, se resiliant; an cordis aemula vi, & peculiari systole diastoleque vicissim sanguini cedant, illumque impellant; qua in sententia nuperrime Dn. SENNACUS eo usque processit, ut vim arteriarum, cordis vi multo superiorem censeret; hac in parte, quantum video, nimis a vero deflectens. Sed de venis in confesso est, illarum tunicas resistere suae dilatationi, sed impetum sanguini dilatanti minime

addere. Quodsi arteriarum more agerent, tamen robur illarum velocitatem sanguinis augere, MICHELOTUS dicere non potuit nisi fuisset sibi contrarius: vid. de *Separ. fluid.* p. 95. Quid per venarum declivem positum intellexerit, obscurum videtur. Nam truncos venarum decliviori descensu accedere ad sinum cordis, quam est arteriae e corde adscensus, vix poterit definiri, nec video, quid ad rem faciat. Si canalium divaricationem structuram indigitavit, pertinet haec ad causas, quae resistencias minuunt; quarum una quoque est major sanguinis fluiditas. Ex diminuta vero resistentia sequitur, sanguinem, qui residuo, post absolutum per arterias iter, impetu percurret venas, minus in his de motu amittere; non vero eundem recuperare prius amissam motus partem.

& ob minorem rapiditatem motus, unde particulae se fortius petunt; & ob specificam gravitatem, quam experimento exploraverat *x*). Tandem quam parum solidi inesset opinioni HELVETIANAE, de causis diversae fluiditatis & coloris in sanguine, ostendit. Praeterea gloriam primae observationis, HELVETIO detractam, DRAKIO Anglo, infirma valde conjectura adjudicare voluit.

§. XII.

HELVETIUS in scripto, cujus jam feci mentionem, MICHELOTTO responsurus, praeter alia, quae prius dixerat, aliquo jure monuit, aerem premere aeque in arterias ac in venas; atque si in has solas presserit, tamen hanc vim non posse comparari cum vi cordis & arteriarum, quae sanguinem in his propellit. Nullo autem jure postulavit, aerem dum premeret solas venas, quia hae serpentino modo flexuntur, ut redeat saepe sanguis illuc, unde advenerat, tardare magis cursum, quam promovere. Et insigniter mitigavit hypothelin, dum fassus est, alternam istam condensationem & turgescientiam non unicam causam esse omnis in amplitudine discriminis, quod vasa majoris circuli intercedit.

§. XIII.

Post sedatam hanc controversiam, Physiologi, ut experimentis praecedentium virorum fide sunt, ita & tradendis causis, maximam partem, vel ad HELVETII, vel ad MICHELOTTI & SANTORINI sententiam accesserunt. Ab HELVETII partibus sunt, qui sanguinis refrigerationem in pulmonibus tantopere inculcant. Qui ipsi, cum phaenomena nostra ex
refri-

x) Sed huic MICHELOTTI experimento opponi potest JURINI *Trans. Phil. N. 261.* qui differentiam non animadvertit.

refrigeratione explicant; tum in primis hanc ex illis deducunt, & praecipue quidem ex ventriculorum cordis differentia. Pari enim cogitationum ordine, ac utebatur HELVETIUS, ponunt, quod maxime verum est, tantum sanguinis redire ad sinistrum ventriculum, quantum exit e dextro; & postulant, ventriculos plane evacuari; quare singula diastole, ea sanguinis copia a sinistrum adfluit, quae volumine capacitatem hujus superat: itaque, magna a veritate non aberrandi fiducia, decernunt, turbatam iri circulationem, nisi quantum minuitur receptaculi capacitas, tantum minuatur volumen ejus, qui illo continebitur, sanguinis γ). Et qui celeriore motum in venis pulmonalibus admitti non posse putant, ex harum angustiis pari ratione concludere non dubitant α). Condensantem vero causam quaerentes, aerem, ³⁰ajunt, qui in pulmones recipitur, quia minus sanguine calet, caloris partem huic adimere, tanto majorem, quo tenuiores sunt capillarium vasorum tunicae, quae immediatum adactum prohibent; & tot quidem graduum, quot expulsi ore spiritus calor superat frigus aeris ore attracti, hinc sanguinem in minus volumen redigi; ac proinde arctiora requiri vasa, quae exeuntem e pulmonibus recipiant α).

§. XIV.

Cum HELVETIO, qua proximam quidem causam, sentiunt quoque illi, (licet dissentiant maxime, qua remotam) qui pulmonum functiones ita explicant, ut sanguis, dum viscera haec percurrit, compactione & configuratione informium particularum in sphaericas, majorem adquirat densitatem. Qui hujus de pulmonum actione sententiae auctor

γ) HAMBERGER *de Resp. mech.*
& *usu* §. 56. & f.

α) HAMBERGER *diff. cit.* §. 63.
f. KRÜGER *loc. cit.*

α) KRÜGER l. citatis supra p. 13.

cor fuit, immortalis famae BOERHAAVIUS, ex eadem rationem non dedit phaenomenorum, de quibus hic agitur. Qui vero Magni Viri doctrinas explicuit, stabilivit, correxit, Magnus de HALLER, haec sanguinis compactionem, non apodicticam quidem, nec unicam, sed probabilem & inter alias unam, diminutae amplitudinis in venis pulmonalibus & cavitatibus cordis posterioribus causam aliquandiu habuit *b)*. Truncorum vero rationem retulit Perillustri Vir ad universalem legem, quam sequuntur vasa, dum in ramos diffunduntur; ut nempe ramorum juncta lumina superent trunci, ex quo exeunt, lumen. Cui legi conformiter 4. venarum trunci ampliores nunc sunt, quam fuissent, si confluisent in unum; quo in casu mansisset etiam in his ramorum proportio ad arterias *c)*.

§. XV.

Italorum partes defenderunt maxime Itali Medici. Ex quibus, consopitam diu inter HELVETIUM & MICHELOTTUM controversiam, multo satis molimine resuscitavit D. PUVATI. Nec tamen sententiae, cui addictus est, novum robur addidit. Quia vero truncos venarum pulmonalium ampliores admisit trunco arteriae, necesse duxit, hunc contrarietatem naturae explicare. Quod exsecutum se credidit, cum dixerit, amplitudinem truncorum velut moderari nimis praecipitem sanguinis per venas ad cor refluxum; quasi vero Conditor viventis machinae, suae contrarius sapientiae, una parte corrigat, quod alterius non iusta mensura attulit incommodum *d)*.

§. XVI.

Non defuere tamen, qui a laudatis supra Viris in diversa abierunt. NICHOLLSIUS nihil arbitrabatur esse, de quo

ex.

b) *Comm. BOERH. V. II. p. 172.*
c. 226. b.

c) *Comm. BOERH. V. II. p. 165.*
d) *De morbo Naron. Sect. I. C. X.*

explicando laboraretur e). III. HEISTERUS arteriam propterea ampliozem esse existimat; quia sanguis ad cor refluus, 32 ob crassitudinem, difficulter per rete subtilissimum pulmonis vasculosum transire potest f). At Perillustris de HALLER, re propius considerata, cum perspiceret, a condensatione in pulmonibus facta, neutiquam expectari posse effectum, parem observatae capacitatum differentiae, ad usum & finem structurae potius, quam cogentem causam respexit: & sententiam tulit, quae proxime certe ad verum accedit. Nempe amplitudinis discrimen & in corde, & in vasis plurimum habere apparentiae, nec perpetuo in vivente corpore adeste; sed tum demum, cum obstructa pulmonum via, vel subitanea sanguis acceleratio, quarum utraque varias, & frequentissimas quidem, in vita causas habet, majorem sanguinis copiam, ad cordis dexteras partes, & arterias pulmonales adfert, quam quae pari tempore per venas pulmonales ad partes sinistras venire potest. Sed ne casus istiusmodi vitae discrimen inferant, tanta laxitate indutae sunt partes, quas ampliores ostendunt experimenta, ut, & in vita facile cedant, atque inundanti sanguini locum faciant, & in mortuo corpore a materia quavis injecta, longe facilius reliquis, distendantur g). Paria fere de laxitate partium sensit SENNA- 33 cus, simul tamen perpetuam, etiam in vita, discrepantiam inter ventriculos cordis admittit; dexter vero, ait, ventriculus non plane evacuatur, hinc plus sanguinis, quavis con- tra-

e) *Philosoph. Transact.* 410.

f) *Comp. Anat.* Tom. II. p. 90. quod quoque placuit Celeb. TREWIE in ejus *Tractatu epist. de diff. inter hom. nasc. & nat.* p. 68.

g) Has cogitationes jam proposuit Vir Magnificus in *Comm. BOERH.* V. II. p. 278. c. 5. Amplius vero explicare solet in *Prac-*

lectionibus Physiologicis, coram frequenti Juventute Medica, quam incomparabilis Viri dignissima existimatio, & lectissimus Doctorum, in omni scientiarum genere excellentium, numerus, ad inclusam hanc Academicam, undique alliciunt.

tractione, non expellit, quam quantum a sinistro capi potest. De vasis, phaenomenon quidem negat, sed posito verum esse, judicat celeritatem majorem in venis omnem tollere difficultatem; & nullo jure in condensatione quaeri refugium *b*).

34 SECTIO POSTERIOR PHYSIOLOGICA.

§. XVII.

In tanta sententiarum varietate, quid veri certique sit, jam, ut virium fert tenuitas, oportet perquirere. Quo in negotio, ut tutius progredi liceat, ab ovo, quod ajunt, omnia repetenda erunt. Nam videntur causae rerum naturalium praepostere inquiri prius, quam observationibus vel experimentis, quae naturae facta exhibent, firma constitit veritas: & facile tum evenit, ut fallaci experientia dogmatum seriem superstruxisse postea pigeat. Quin immo, quando de peculiari corporis animalis structura quaeritur, eo magis necesse est, ipsas observationes circumspicere, quo facilius solet accidere, ut naturam mutet observandi modus. Non erunt, opinor, qui hoc in praesenti re ideo suspicabuntur, quod videant, diligentes Anatomicos non eandem omnes invenisse proportionem inaequalitatum, de quibus hic agitur. Scilicet, prout facile judicatu est, omnium corporum

b) *Traité de la N. du Coeur* T. I. p. 191. Accidentalem dicit SENNACUS differentiam capacitatis inter cavā cordis; illam vero oriri, ex laxitate dextrorum, quae perpetuo facit, ut eadem minus quam sinistra resistere possunt impetui sanguinis advenientis: ergo cau-

sam habet in proprietate, quae vitae circulo essentialis est; quo igitur jure accidentalis dicenda? Ad haec, dextrum ventriculum primum esse sanguinis receptaculum; & sanguinem in hoc commotari, non intelligo.

porum ad amullim exacta conformitas, & in his partibus, & in alia quacunque, Sapientissimo Auctori non placuit; neque omnium aetatum par ratio esse potest; neque tandem Anatomicae res, ejusdem, ac substrata materia, indolis, scrupulosas admittunt mensuras. Sed partium praeparationes artificiosas multa induxisse in Anatomiam, quae naturae repugnant, satis notum est. Venae portarum sinus; valvulae ad foramen ovale vel defectus, vel iste positus, qui itui & reditui sanguinis aequae faveret, & de situ partium errores bene multi, ejusmodi origines habuerunt. An & memorata ³⁵ phaenomena huc referri possunt? Si quidem de errore ab observatoris parte hic sermo sit, tuto affirmari poterit, huic vix locum hic esse. Nam ut de solis vasis primum loquar, horum injectione praeparatio omnis absolvitur. Accuratiores vero experimenta in junioribus subjectis capta sunt, in quibus foraminis ovalis apertura, materiae injectae, una vice, in utriusque generis vasa introitum concessit. Et pariter procedit, cum instrumentum foramen aperuit. In his jure metui non potest, ne facilior materiae via fuerit in arterias, quam in venas; aut ne major vis eandem in unum vas intruserit, quam in alterum. Errores rudiorum manuum non moror, cum potiora experimenta Viris, in corporis scrutinio exercitatissimis debeantur. Quare, si qua mutatio, in his observationibus, dum rite instituuntur, vasis inducatur; a conditione ipsius propria, illa omnis pendeat.

§. XVIII.

Tunicarum diversimode laxa strictaque textura, unica videtur vasorum pulmonalium conditio, quae sub injectionibus facere potest, ut amplitudinum proportio a naturali deflectat. Quae enim vasa tunicas habent laxiores, materiae injectae minus resistunt, & majori proinde quantitati ingressum permittunt. Atque ea ipsa tanto magis naturam deferent,

rent, si, dum vita adfuit, minori vi, in eadem, quam in reliqua, egerit sanguinis fluentum. Haec vero circumstantia, quantum turbat proportiones luminum in vasis reliqui corporis; tantum firmitatis addit observationibus circa lumina vasorum pulmonalium. Nam venarum tunicas cedere vi distendenti longe facilius, quam tunicae arteriarum, ab omnibus fere adfirmatur. Itaque venae pulmonales potius iusta majorem amplitudinem exhibebunt, quam arteriae: & phaenomeni idcirco veritas dubia non erit. Sed praecipuum tamen cavere placet iudicium. Nam venas pulmonales reliquis venis laxitate pares esse, non ita constat. Easdem firmiores aliis venis multi contendunt: forte arteriis comparibus firmitate parum cedunt: forte illis superiores sunt. Certe pulmonalis arteriae rami aliis arteriis debiliores apparent, & dissectis pulmonibus, ex habitu externo minorum canalium, iudicium ferri nequit, quinam arteria sit, quis vena. Manet ergo hoc dubium, quod prohibet, ad certam ex observatis conclusionem properare; quodque ulteriora postulat experimenta. Id quidem non sufficere videtur, quod observavit ingeniosus & laboris patientissimus WINTRINGHAM: qui, in subjectis non decrepitae aetatis, ubique, in quacunque parte experimenta ceperat, tunicas venarum, majore, quam tunicas arteriarum, cohaesione praeditas reperit a). Quamvis enim arctus appareat cohaesionis & dilatabilitatis nexus, a neutra tamen ad alteram valet consequentia: ut abunde docent MVSSCHENBROECKII & sumtuosa & maxime proficua de cohaesione corporum experimenta b). Insuper in pulmonalium vasorum indolem WINTRINGHAMUS non inquisivit.

§. XIX.

a) *Experimental Inquiry on some parts of the Anim. Struct* parum inter hujus Viri Disert. Physicas junctim editas.

b) vid. *Diff. de cohaerentia Cor-*

Plurimis quidem Anatomicorum par ratio visa est inaequalitatis, quae in vasorum pulmonalium amplitudine, & illius, quae in capacitate ventriculorum sinuumque cordisprehenditur. At vero, ut sit quaedam paritas, magnam tamen opinor simul esse disparitatem. Non levis sic cogitandi ratio est, quod nemini contigerit, eandem simul reperire proportionem inaequalitatum & in vasis, & in atris cordis, & in ejus ventriculis. Sint, licet, hae differentiae adparentis adnumerandae; saltem tamen diversam partium constitutionem testantur, ex qua ortum trahant apparentiae. Enimvero, quod de vasis minus constare, praec. §. dictum est, id de cordis ventriculis est certissimum. Nam & oculi clare cernunt, & distincte sentiunt digiti excessum roboris in sinistro ventriculo. Huic enim multo crassiores sunt parietes, quique multo fortius reagunt in digitum, si, reflecto cordis apice, in ejus cavitates intrudatur. Immo cor, ex recenti cadavere exentum, si transversim secetur; exigua valde cavitas apparet in sinistro ventriculo; adeo paries, qui turgēt carne, se profunde immittit in sulcum parietis oppositi; certo indicio in hoc ventriculo etiam mortuo contractilem vim inesse longe majorem, quam in dextro, qui, licet non distentis, cavitatem satis magnam ostendit. In vivo corpore, huic diverso robori ventriculorum, diversae respondent vires, a quibus contractiones & dilatationes utriusque pendent, quaeque in sinistro majores sunt. Sed in mortuo, id certe efficiet ista roboris diversitas, ut locus non sit dimensionum ventriculorum, quae fida erit: cum evitari non possit, saltem in observationibus, factis ad imitationem vivorum, quae hucusque institutae sunt, quin longe facilius distendatur, & capacitatem augeat dexter ventriculus. Quare absque erroris metu, concludi potest, maximam partem dif-

discrepantiae, quae cordis ventriculos capacitatis ratione intercedit, apparentem esse, ortam ex illorum diversa laxitate; non praesentem in vivo corpore. Interim tamen quin aliqua ejus particula re vera, & in vita adsit, suspicio manet, cui evellendae, memorata laxitatis differentia non sufficit.

§. XX.

Quia igitur, & probabilis ratio suadet, ut diversam vasorum pulmonalium amplitudinem, naturae fabricam agnoscamus; & confidenter negari nequit omne discrimen ventriculorum cordis: utrumque hoc, ut verum phaenomenon contemplari lubet; & progredi ad dispiciendum, an praesto sint, vel causae, quae peculiarem structuram jussent; vel commoda quaedam, quae per eandem, machinae conciliare voluit ejus Auctor. Liceat enim distinguere rationes, quae structuram partis cujus demum eunque in corpore animato determinant. Namque concipi saltem potest, unius partis fabricam, & munus huic demandatum, determinatam structuram alterius partis cum priore connexae, veluti postulasse. Saltem de vasis, quae liquorem a parte quadam refluxum accipiunt, non sine quadam veri specie, cogitari potest, illorum structuram respondere mutationi, quae liquori accidit in parte, unde adfluit: structuram ergo vasorum determinari, non a functione ipsis propria, sed parti, unde contentum liquidum recipit. Verum in quacunque corporis parte, usus ipsi peculiaris praecipuas continet rationes situs, figurae, proportionis, ceterarum, quae in singulis variant, circumstantiarum. Illam rationem *necessitatis*, hanc *utilitatis*, non incommode dici posse videtur: vel illa *caussa* dicatur; haec, *usus & finis*. Quo fundamento posito, facile est observatu; Physiologos fere omnes, proprietatem partium saepius memoratarum ita explicasse, ut quae neces-

fitatis sit, ob rationes, quas putavit quisque verissimas; sed quae usui cuidam ulteriori non inserviat. Quare etiam propositorum phaenomenorum rationes perquisiturum me, primum oportere arbitror, dispicere; an in alia quadam parte, vel alia, quam venis pulmonalibus data, functione, lateat causa, ob quam necesse sit, easdem arciores esse arteriis respondentibus; simul attendendo, an eadem causa ad cordis cava possit applicari. Qualem urgentem rationem, cum intra pulmones tantum quaerere conveniat, & quaesiverint Physiologi, quorum facta mentio est; pulmonum primaria functio, quae respiratio est, quantum nostra refert, consideranda venit.

§. XXI.

Non opus est, multis describere immediatum respirationis actum; vexatum quidem dissentientium opinionibus; sed qua essentialia, inter omnes fere naturae actus, intellectu facillimum. Constat, elevatas musculorum intercostalium actione costas, & quod maximum facit, subtrahens se in abdomen diaphragma thoracem ampliari. Ita removen-
 tur, qui aeri pulmonibus incluso oppositi erant obices. Ejus igitur elater nunquam otiosus, vim suam exerit in repagula ad resistendum nimis infirma: dilatat bronchiorum ramos; reddit longiores; cogit singulos divaricare a vicinis; & omnem accumulatarum cellularum congeriem distendit, ut recedentia circumquaque thoracis latera, pressis vestigiis sequatur. Una vero externus aer, qui glottidi incumbit, pulmonicum propellit; & per asperam arteriam descendit. Haec Inspiratio est, quam sequitur Exspiratio. Costae decedentes, & ascendens in pristinum situm diaphragma, tu-
 mentes aere pulmones offendunt; & illis compressis, adigunt aerem ad interiora, ut aucta elateris vi, externi aeris reni-
 xui

xui superior, hunc e loco pellat, & vasto, qui corpus circumfluit atmosphaerae oceano se rursus immittat c).

§. XXII.

Hac ratione exiens & rediens, elasticum simul ac fluidum corpus, sanguinis canales non relinquit intactos. Sub inspiratione, cum augmentur spatia, per quae repunt vasa, haec aliquantulum magnitudine crescunt, & vicinarum partium in eadem pressio minuitur. Simul etiam aer, quia se expandendi facultatem habet, minus in eadem vasa agit. Igitur arteriae liberius recipiunt sanguinem e dextro corde
 41 expulsum; pariterque ultimae arteriolae minus obijciunt impedimentorum transituro in venas; atque hae ulteriori itineri eam permittunt celeritatem, qua cordis & arteriarum vis, superato resistentiarum cumulo, valet sanguinem propellere. Contra, sub insequenti expiratione, concidentibus bronchiis, quibus annectuntur vasa, haec una cum illis abbreviantur longitudine, corrugantur, arctantur diametro, & premuntur, collabentis telae pondere, & vicinarum partium, quarum altera alteri creat incommodum. Aer vero, dum comprimitur, paullo fortius elaterem exercet in vasa d).
 Igitur

c) vid. *Physiol. Magnif. de HALLER* §. 292 295.

d) Gravis in hac re dissensus Summorum Virorum, qui Mathematica Physiologicis junxerunt, prout in aliis etiam de partium usu quaestionibus, quae mensuras non prorsus renuere videntur, in labyrinthum ducit; & festinis multorum judiciis, de Mathematicorum in Medicina laboribus, justae excusationis plurimum addit. Nam

enormiter dissentiunt, qui conati sunt definire quantitatem pressionis, quam aer pulmonicus exerit in vasa: ut summam videre licet in *Comm. BOERH. Magnif. de HALLER. Vol. II. p. 174.* Dum nixi sunt mensuris conjectando assumtis, & experimentis non satis ad naturae imitationem factis; vel ad violentam modo expirationem direxerunt mentem; peccarunt plurimi in excessu. Scopum mihi praefixum

Igitur sanguis e corde in arterias irruens mox augmenta sentit resistentiarum, quae primum impetum, plus quam priori stadio respirationis inhibent. Sed eadem augmenta cessante cordis contractione, locias cum proprio arteriis se contrahendi nisu, vires jungunt, & presso a lateribus canalis ad axin flumine, idem cogunt ad binas extremitates; nempe tum ad cor, tum ad ultimas arteriolas & nascentium venarum confinia. Ad cordis partes, firma obstacula nixum, qui huc dirigitur, absumunt. Ad oppositas vero partes, canaliculi semper subtilissimi, jam vero subtiliores, tandemque obturati transitum impediunt, quin etiam prohibent *e*). Qui vero ⁴³ sanguis

xum non tangit omnis illa sententiarum discrepantia. Omnino tamen in me incubit pervidere an augeatur sub expiratione pressio aeris in vasa; an magna vel exigua ratione augeatur. Prius non longa indiget demonstratione. Nisi enim pulmonum aer cogatur ad exitum, vi majori quam externi aeris vis, qui fiet exspiratio? Dum vero attrahitur aer, agit ille elastica vi atmosphaerae, aucta interno corporis calore: dum expellitur, cedit illa vis vi & actioni omnium partium, quae se in pristinum situm restituunt. Comprimitur ergo aer inter duas vires ubi contrarias, hinc crescit elater, crescit actio in vasa quae circumdat. Vulgatum est, respirationem cum folle comparare, qui alternatim auras accipit redditque lento pariter gradu, ac fit respiratio; dum vero reddit, certe manus follem agitans, resistentiam sentierit non nihili reputandam, nisi pondus tabellae, quae decidendo aerem pellit, resistenti;

am illam sensibus subtraxerit: Haec vero resistentia testatur, aerem, qui tolle continetur, sub expulsionem compressum fortius agere. Sed profecto exiguum est augmentum, quod aeris pressioni addit exspiratio. Ex iis, quae hunc in finem acta sunt, experimentis, fidem omnem meretur BERNOULLIANUM, si nempe tubo vitreo bicurvi mercurius intundatur, & altero crure ori inserto, altero aperto, spiritus libere naribus attrahatur & effletur, altitudines mercurii una vel duabus lineis tantum ascendent descendendaque. Mutatio quidem major est, si levius fluidum sumatur: sed duos pollices non superat, si aqua adhibeatur. De violenta exspiratio non loquor, cuius sine longe major est effectus. Sed procul abest, ut ex ordinaria exspiratio magnus expectetur: longissime, ut torculari adhiuilerentur pulmones, prout factum olim, & fere contendit SENNACUS.

e) Obturantur capillaria vascula in

fanguis superavit angustias, non superfluit tantum parte motus, quem cor & arteriae impreslerant, cursum continuat: Sed insuper collapsi, & coerciti undique ab aere canales, expriment eundem ad partes magis magisque ampliores, ut paullo impetuosius in sinum venarum pulmonalium effluat f).

Ita

in pulmonibus, maxime ex eo, quod, dum concidunt, plicas rugasque in interiori alveo faciunt. In sana vero & placida respiracione obturari ultima vascula: id quidem nescio an certo conficiat: & si obturentur, fiet tantum ultimo expirationis sine.

f. Iam innui, non tanti aestimandam esse hanc accelerationem, ut primarius quidam finis respiracionis haberi possit. Neque huic adscribenda erit magna pars celeris cursus, quo sanguinem pulmonum vascula trajicere, probabili valde ratione concluditur. Non proprius quidem, hac de re dicendi, locus hic est: non tamen a praesenti materia nimis remotum erit, paucis illam attingere. Tardius fluere sanguinem per pulmones, quam per ullum aliud viscus, visum est VIRESSONIO *Traité de la str. du Coeur Chap. XIV p. 97* Sed contrarium judicavit D. HALES *Haemast. Exper. 10* & quidem ex eo, quod in unaqueque cordis systole, aequalis copia sanguinis ad pulmones expellatur, atque ad totum reliquum corpus; & quavis cordis diastole, aequalis copia sanguinis a pulmonibus ad cor refluat, ac ab omni reliquo corpore. Ex quo se-

quitur, etiam aequalem quantitatem sanguinis singulis pulsibus transire ex arteriis ultimis pulmonum in venulas, atque transit ex arteriis ultimis reliqui corporis in venas ipsis continuatas. Atsumit vero, quod nemo non largietur, capillarum vasorum numerum in pulmonibus, longe esse minorem numero vasorum capillarum in reliquo corpore. Quare, ex pervulgato theoremate, de fluidis, quae eodem tempore aequales portiones transmittunt per canales inaequalium luminum, colligitur quantitatem sanguinis, quae arteriolarum & venularum confinia in pulmonibus, eo tempore permeat, quo par sanguinis quantitas permeat vascula minima reliqui corporis, tanto illic meare velocius, quanto istorum vasculorum lumina simul sumta, minora sunt luminibus horum vasculorum simul sumtis. Ex laboriosis vero experimentis, nec minus laboriosa supputatione, etiam excessum velocitatis in pulmonibus, supra velocitatem in alio quocunque viscere aestimare voluit D. HALES. Supputatio haec calculos ponit satis incertos, utpote cum certis non sit locus. Ratiocinium autem Viri hujus nititur axiomatici, sine

Ita evenit, ut inspirato iterum aere, & reddita toti vaso-
rum systemati libertate, minorem resistentiam inveniatur san-
guis venas ingressurus, quam si non fuisset praegressa exspi-
ratio.

§. XXIII.

Hi quidem sunt immediati libere respirati aeris effe-
ctus, in sanguinis motum aut promovendum, aut retardan-
dum. Forte in his latet causa differentiae, quae capacita-
tes

sine quo circulatio progredi nequit, quodque a nullo non concedi debet: idemque amplioribus verbis exponere lubuit, cum male a quibusdam intellectum videam. Sunt enim, qui enunciatum illud, eandem sanguinis quantitatem, dato tempore transire per pulmones, ac per reliquum corpus, ita intelligunt; ac si datae numero undae sanguinis e corde expulsae integrum circulum pulmonalem, ab orificio arteriae pulmonalis ad ostia venarum, eodem tempore abolverent, quo eadem numero undae ab orificio aortae, per integrum corpus circumvectae, pertingerint ad ostia venarum cavarum. Quod si verum esset, certe tardius longe fluere sanguis in pulmonibus quam in reliquo corpore. Sed illud naturae profus repugnat: nam ita simul & semel tantum sanguinis contineret systema pulmonicum, quantum continet systema vasorum totius reliqui corporis, quod proportioni partis ad totum contrarium esse, primo intuitu patet. Quare putaverim, adfirmatam ab HALELIO celeritatem

sanguinis in pulmonibus, non refelli itis, quae objicit Celeb. KRÜGER, *Naturlehre T. II. §. 201*. Nec bene conferri potest integer circuitus undarum a corde in aortam expulsarum, cum circuitu aequalium undarum per pulmones. Nam discrepantia circulationis cuiusvis particularis per viscera, & diversissima secretionum indoles faciunt, ut divisae sanguinis undae, quae a communi unda, in aortam expulsa, ad partes quasvis dimanant, diversissimis temporibus ad cor refluant. Pariter mentem HALESI non cepisse SENNACUM, videtur, cum *Tomo 2do Operis de Corde p. 161*. scripserit: "Si le sang passe 43 fois plus vite par les arteres capillaires de ce viscere, il en aborde au ventricule gauche beaucoup plus, qu'au ventricule droit: or il est certain, qu'il n'en arrive en general, dans l'une de ces cavités, que ce qui peut entrer dans l'autre." Liquidum enim est, diverse amplos canales, eodem tempore, aequales fluidi quantitates diversissima celeritate, transmittere posse.

tes vasorum pulmonalium intercedit; prout cogitasse MICHE-
 LOTTUM, & cum eo SANTORINUM supra retuli. Scilicet,
 quia remoras ponit exspiratio, sanguini per arterias fluenti,
 una vero fluxum per venas incitat; necesse putarunt, ut in
 venis celerior fluat sanguis, quam in arteriis; utque idcirco
 46 illae arctiores sint. Ita fore iudicarem, si perspicere pos-
 sem, expirationem sanguini venoso impertiri tantum impe-
 tum, qui superet gradus velocitatis, quos sanguini per ar-
 terias propulso demit resistentiarum summa. Quamdiu e-
 vinci nequit, expirationem non solum reparare istam jactu-
 ram, sed etiam plus addere, quam deperditum est, infirma
 manet conjectura, de sanguinis ob expirationem tanta ac-
 celeratione per venas pulmonales, ut hae arctiores esse de-
 berent arteriis. Verum enimvero, si & acceleretur magno
 quodam augmento in venis; quid tamen inde ad rem obti-
 nebitur? Vnicum est fluentum, quod per arterias transit in
 venas, & per has defertur ad cor sinistrum. Celeritas, quae
 afficit motum per venas, non potest non afficere motum
 per arterias; ut citatius insequatur unda, si praecedentes ve-
 locius praeterlabuntur. Dum vero obturantur ultimi canali-
 culi, sistitur quidem exiguo tempusculo arteriosi fluidi impe-
 tus; mox autem, per vias apertas, fortius irruit, quia ni-
 nus impedimenti ponit elabens per venas fluidum.

§. XXIV.

Sed respirationi saepissime negatur tranquilla & placida
 alternatio. Agitur corpus motu; vel occultae affectuum
 vires circulationem incitent, vel eandem praecipitet febris:
 8 semper plus adfluet sanguinis per venas cavas ad dextrum cor,
 quam ut par quantitas transire possit per pulmones, consue-
 tae respirationis auxilio. Profundius tum erit inspirandum,
 exspirandum violentius; vel celeriolem esse oportet recipro-
 cationem. Nec multum dispari ratione accidit, quando
 cogimur

cogimur spiritum diu retinere, ut in removendis obstaculis, 47
trahendis elevandisque ponderibus; aut dum spiritum nimis
diu efflamus, in protracta oratione, & cantilena artificiosa;
aut quando ad vocem roborandam, magno cum impetu spi-
ritum expellimus; in omnibus his casibus, tumentes venae
jugulares, cum faciei rubore, testantur, colligi ante dex-
tram cor sanguinem, cui per pulmones negatur transitus.
Disparent eadem signa, reddita lensum respirationi libertate,
& redit in ordinem, post magnos anhelitus, sanguinis cir-
culus. Addi possent casus, tam frequenter obvii, obstru-
ctarum in pulmonibus viarum, inflammationum perniciosi
& fomites & effectus; sed hi ad ea, quae praeter naturam
sunt, pertinent; nec omnes sine exceptione homines infe-
stant. Quando autem, ob nimiam copiam irruentis sangui-
nis, portio ejus cogitur praestolari ante cor dextrum: pri-
mus turbarum effectus est, dilatare venas cavas in viciniis
cordis, auremque dextram: tum majori quantitate, majo-
rique impetu irruere in cor dextrum, illud dilatare, & una
incitare sanguinem majori cum impetu expellendum in arte-
rias pulmonales; quae ideo & solito magis dilatantur, & for-
tius suas vibrationes peragunt. Hinc omnes supra explicati
respirationis effectus majori gradu sunt. Quare velocius
quidem, quam alias, pellitur sanguis per venas, sed etiam
velocius adfluit per arterias: nec magis, quam in ordinaria
respiratione, perspicitur ulla ratio potest, quae velocitatem in
venis majorem reddat, quam in arteriis, quaeque ideo dif-
ferentiam jubeat esse inter vasorum amplitudines. In reli-
quis casibus, ubi vel retentus spiritus, vel violenta expira-
tio consuetum ordinem turbat: primum omnium aeris in 48
vasa pressio augetur; venae constringuntur fortius, ut con-
tentum fluidum majori impetu ad sinistrum cor effundant;
contraria vero ratione majores remorae ponuntur adfluenti
per arterias sanguini. Hic cum dilabendi viam non inveniat,
occlusis

occlusis capillaribus vasculis, arterias distendit; auget resistentias cordi dextro: quod oneris impatiens vires auget, neque cessat sanguinem fortius adigere in arterias; harum inde distentionem majorem reddit; simul reduci per venas cavas sanguini renititur, cursum sistere cogit, ut sinum cavasque venas dilatet, donec sensim cessaverit violentiae causa. Neque vero in his, velocitatis differentia in flumine venoso arteriosoque, quaesito potest facere satis, cum non sit perpetua; sed cessante causa, aeris nempe aucta vi, redeant omnia in pristinum statum.

§. XXV.

At ubique in descriptis casibus, vidimus, copiam sanguinis solita majorem adfluere ad dextrum cordis atrium, ventriculum dextrum, & arterias pulmonales; quae, cum vel nequeat pari, qua adfluit, velocitate transire in venas, vel prorsus non in illas transire possit, cogitur, si non omnis, saltem magna sui portione exspectare, & cum irruenti novo sanguine partes nominatas distendere. Fieri quidem nequit, quin in tali conflictu etiam venae pulmonales plus solito accipiant; sed nulla in his insolita obstacula prohibent, ne augmenta fluenti ita sensim dilabantur, ut advenerunt. Collectum vero in arteriis & ceteris, quas dixi, partibus sanguinem magna vi niti in easdem partes, loquuntur conatus homini in his casibus necessarii, rubor faciei, insequentes magnianhelitus. Quanta simul vitae pericula imminent, testantur haemoptyles, a magno musculorum nisu, clamore nimio, protracto diu sermone, tubarum & similium instrumentorum musicorum inflatione, frequenter exortae, eademque illi aetati frequentiores, in qua majori impetu ferri sanguinem constat. Perperam judicaret, qui putaret, his incommodis ut obviam iretur, partes memoratas vere ampliores

piores structas esse. Quid enim inde commodi? effectus foret, ut adhuc magis illis in occasionibus ampliarentur. Verum corporis Summus Artifex, caluum in vita frequentissimorum praescius, machinam procul dubio ita struxit, ut obvias perpetuo turbas sine discrimine perferre posset. Struxit ergo partes antedictas tales, ut abundantiam sanguini commode locum facerent, h. e. ut facile cederent distendenti vi. Insuper tot repetitis vicibus distentionem patlae, tandem id pati possunt, ut ad primos terminos nunquam redeant; ampliori relicto alveo. Observationum larga copia est, quae harum partium insignes dilatationes animadverterunt; & illas quidem morborum status indicia, sed frequentes in his partibus, longe rariores in oppositis, hinc de roboris in textura diversitate non dubios testes. Hic igitur rationes offendimus phaenomenorum nostrorum, quae quidem eadem, quae amplitudinis discrepantiam reducunt ad apparentias, sed fundatas in vera diversitate structurae partium. Et haec sunt rationes, deductae a partium functionibus, firmatae ab observationibus, nullis veritatibus aliis contrariae, quas supra dixi placere Magnifico Do. de HALLER g). Nec dubitandi ratio est, quin eadem causa in animalibus adsit: nam aucti motus sanguinis occasiones non minus frequentes in illis sunt, quam in homine; in multis longe frequentiores. Quare quoque, quaestioni de inaequali amplitudine vasorum pulmonalium & cavitatum cordis, plurimum lucis adferrent observationes in iis animalibus, quae praecipiti cursu frequenter se exercent, ut in equis, cervis, leporibus, canibus venaticis; comparatae cum observationibus in aliis tranquillo vivendi generi natura aduetis. Et pariter conduceret maxime, observationes collectas habere ex hominibus, quorum alii quietam vitam amarunt, alii casibus, in quibus respira-

g] vide supra §, XVI.

toria organa multum patiuntur, frequenter obnoxii fuerunt.

§. XXVI.

Consideravi pro viribus, quid respiratio agat in vasa, indeque in motum liquoris per eadem circulantis. Agere etiam in ipsam liquorem, in ejus crasin & mixtionem Physiologi omnis consentunt; etsi de modo, quo agat, nimis diversa sentiant. Limites opellae transgrederer, si tanta, quae hic occurrunt dissidia, vellem disquirere. Sufficiat, eorum opiniones pro scopo meo inspicere, qui necessitatem arctiorum venarum, in hoc pulmonum munere animadvertunt. Pulmones primario in sanguinis refrigerium datos esse, multi dicunt; & hoc refrigerium causam agnoscunt inaequalitatum, quae vasa pulmonalia, & cava cordis intercedunt. Negari quidem nequit, refrigerari sanguinem in pulmonibus, cum certe gradum caloris adimat admissus aer. Certum tamen est, deperditum gradum cito intra pulmones reparari *b*). Quare cum bini & contrarii effectus deprehendantur; rationis sane est, judicare, refrigerationem calore mox auferendam, non tam ob immediatum sui effectum, quam ob usum peculiarem, qui sine ista non potuit obtineri, accessisse: proindeque refrigerationem minime primarium esse pulmonum finem. Sed dabo tantisper refrigerati in pulmonibus sanguinem

b) Hoc facile concesserit, opinor, qui cogitaverit, proportionem vasorum pulmonalium, ab aequalitate non multum recedere; hinc sanguinis cursum in venis non multo minorem impetum habere, quam in arteriis: idcirco motus effectum, qui calor est, in

utrisque fere eundem esse. Quando contraria ex ventriculorum discrepantia deducunt illi, qui aliter sentiunt, videatur mihi, non theorias ex observationibus stabilire, sed has in favorem illarum flectere,

nem, ad mentem illorum, qui contra sentiunt. Quia vero, rationes phaenomenorum naturalium quaerentibus non debet satis esse, causam, sic nempe judicatam, cum effectu generaliter comparasse; sed dispiciendum, an quae creditur causa effectui proportionalis sit: videndum, quanta in pulmonibus adsit refrigeratio, & qui inde effectus ad sanguinem condensandum. De homine loquar in conclavi commode vivente. Aerem haurit ex sui corporis atmosphaera, qui reliquo minus friget. Sub descensu in pectus, frigus minuitur. Eo ipso, dicunt quidam illorum, contra quos disputo, 52
calori sanguinis aliquid perit: sed non quaestio est de quadam refrigeratione in naribus, ore, aspera arteria, adjectisque partibus; quaeritur de refrigerio in pulmonibus. Porro in pulmonibus non vacuum invenit novus aer; sed copiam aeris, qui aequae ac sanguis calet; eique admixtus tandem alluit vasa. Quanto quaelo erit hic aer frigidior sanguine? quantum producet effectum in fluido rapide praeterfluente? Observatum est: alcohol vini ex caloris incremento, quod 136. graduum Therm. Fahrenh. fuit, expantum fuisse ad $\frac{1}{20}$ suae molis: aquam pluviam a gradu caloris 56 ad 212 quo ebullit, h. e. sub incremento graduum 156, expandisse se ad $\frac{1}{8}$ suae molis i). Notum etiam est calorem medium atmosphaerae inferiorem esse calori temperato sani hominis, 38 gradibus Therm. Fahr. Ergo si aequae rarefieret sanguis ac vini alcohol, differentia caloris grad. 30. efficeret differentiam in volumine aequalem $\frac{1}{90}$ voluminis, quod habet sanguis arteriae pulmonalis. Si segnior sanguis sit ad rarescendum, & aquae par, prout maximam partem aqua constat k), idem caloris discrimen differentiam in volumi-
ne

i) Observationes sunt BOERHAA- k) vid. *Comm. BOERH. Vol. II.*
vii. vid. ejus *Elem. Chemiae T. I. P. 336.*
de Igne Exp. VI. VII.

ne faceret $\frac{1}{400}$ l). Sed longe paucioribus, quam 38, gradibus differt calor aeris, qui vasa pulmonum circumfluit, a calore sanguinis: proindeque longe minus mutabit volumen hujus, quam in exemplis propositis dictum fuit; h. e. minus mutabit, quam ut possit sensibus observari. Insuper sanguinem, dum effluebat e vena in pede hominis, excepti tubo vitreo diametri $\frac{1}{3}$ poll. ad altitudinem 6 poll. circiter; posui eundem in loco pervio aeri hiemali quidem, sed pluvioso; post horae spatium non potuit sentiri altitudinis decrementum. Ad haec Physicorum observationes de caloris & frigoris communicatione luculenter monstrant, calorem & frigus aequaliter se diffundere per omnia vicina corpora, & aequè cito si corpora, circumjacentia ejusdem indolis fuerint. Iam cordis & ventriculi & atria partes sunt contiguæ; & arteriae venaeque comites decurrunt, nec tamen constanti lege, sed huc illuc varie flexae. Non cogitari ergo potest caloris multo major excessus in una harum partium, quam in reliquis. Abunde ideo patet festinanter nimis subduxisse calculos, qui mutato intra pulmones calori, adscripserunt diversam capacitatem vasorum pulmonalium, & cavitatum cordis.

§. XXVII.

Singulariter in pulmonibus auctam vasorum actionem in sanguinem, eandemque perpetuo variatam, sanguinem compingere, ut densior sit, quam arteriis egressus venas ingreditur, Magni Viri existimant. Oporteret igitur inquirere, quid conferat illa compactio ad venarum angustationem, &

¶ Utrique gradus, in scalis, quae nibus, a diverso calore ortis. Sed thermometris apponuntur, non nihil inde veritas hic loci patitur, sunt vere proportionales expansio-

& differentiam amplitudinis, in cordis cavitatibus obviam. Sed breviores hic esse licet, cum Principes Medici, quorum illa est sententia, ultro fateantur, non tantum valere hanc 54 compactionem, ac postulant observatae inaequalitates m). Nempe si maxima condensatio, quae unquam in pulmonibus frigoris vi produci potest, non sufficit sanguinis volumini eo usque imminuendo, ut partes condensatum sanguinem ferentes, minores sensibilibiter fiant; neque compactio huic effectui sufficiat. Fluidorum enim compactiones dubias valde, in multis impossibiles monstrant experimenta. Non tamen dixerim, simplici pressione pulmones agere in sanguinem: & hunc e fluidorum classe eximendum postulare quis poterit; saltem singularem speciem constituere, utpote qui maxime heterogeneis partibus commixtus est; & mox solidescit, e vase animalis effusus.

§. XXVIII.

Inter secundarias pulmonum functiones una est, ob quam videri cupiam poterit, debere venas pulmonales arteriis arctiores esse. Scilicet prius quam venas ingreditur sanguis, tenuissimarum particularum copia secessit, non exigua, cum & oculi saepe cernant exhalantem vaporem. Hunc autem tunicas arteriarum, in primis ultimarum, penetrasse, experimenta probant n). Sanguis ergo hac portione levium particularum liberatus, & minuitur quantitate, & densitate increfcit: hinc duplici de causa volumine decrefcit: ideoque vasis postmodum indiget arctioribus. At vero portiunculam, quae sic per subtilissimas vias effugit, non pauca 55 per venas resorptione compensari constat. Praeterea, quam demum cunque copiosa ista portio sit, non tam sanguinem veno-

m) vide supra §. XVI.

n) In primis ABR. KAAU, in

tractatu de Perspiratione Hippocrati
sica.

venosum infra arteriosum diminuit, quam potius de tota sanguinis massa partem demit. Quod enim longiori tempore in auras abit, quod certe, quia perpetua exhalatio est, tandem insignem efficit copiam, illud in uniuersum sanguinis massam imminuit, & facit, ut etiam reducis ad arterias minor sit copia, quam ante. Quod autem tempusculo, quo arterias pulmonares percurrit sanguis illarum capacitati respondens, ex ipso exhalat, fere dixerim non mente, multo minus mensura capi posse. Tantillus ergo vapor dubium non ingerat, quin sanguis venosus arteriosum volumine ac-
quet.

§. XXIX.

Magno igitur jure, post deprehensam aliarum, quae traditae fuerunt, caussarum infirmitatem, acquiescerem in ratione verisimillima, explicata in §. XXV, quae iubet phaenomena proposita variae partium laxitatis effectus habere. Sed tamen problematicam quaestionem in omnes partes versare iuvat, quo pateat, an plures adsint rationes veritatis specie non destitutae. Quare animum advertere iam lubet, ad ipsas partes, quae minores correspondentibus deprehenduntur, & ad proprias illis functiones; an forte praecellentem quandam usum adferant amplitudinum differentiae. In corde quidem omnium minime percipi potest, commodi quid praestare posse diversas cavitatum capacitates. Quin
56 potius incommoda inde oriunda apparuerunt maxima; quae ipsa originem omni de his phaenomenis quaestioni dederunt. Videtur tamen, praeter rem tantas turbas in circulo sanguinis ex iisdem reformidatas fuisse. Quamvis enim fuerint cordis ventriculi inaequales, continuabitur tamen sine difficultate sanguinis circuitus, modo non plus a cordis dextro ventriculo effluat, quam a sinistro; quod nihil certe impossibilitatis habet; quin probabile fit, laxitate dextri considera-
ta,

tā, quae facile conjecturam insinuat, eundem ad arctos adeo terminos se non contrahere, ac contrahit se sinister, altero multo vicibus fortior.

§. XXX.

At venas pulmonales intuenti, & cogitanti simul, primarium vasorum finem esse, vitalia circumferre liquida; liquidorum vero cursum a canalium habitu maxime determinari, prona valde suspicio est, dictam luminum diversitatem, si vere adsit, sanguinis cursui aliqua ratione inservire. Quae vero ratione inservire posset, difficulter certe explicabitur. Vix est in universo corpore viscus, in quo eadem proportione differant vasorum lumina, qua differunt in alio viscere ^o). Fines & usus tantae varietatis, determinatos, certos, vel saltem probabiles qui tradiderit, ille vere magnus erit Apollo. Praestaret igitur, hic nihil dicere, quam opiniones proferre, quae rei, & menti certitudinis cupidae non faciunt satis. Interim tamen, quae ad probabilem veritatem ducunt, contemplari non nocebit, maxime cum praeiverint alia, & scire juvat, an recta iverint. 57

§. XXXI.

Optimè usus partium ex effectibus perspiciuntur, qui structuram immediate sequuntur. Sed venarum pulmonalium arctatio, non nisi in sanguinis cursum, immediate agere potest. De sanguinis cursu autem, qua determinationes celeritatis, impetus, cet. parum se scire, contentur Physiologi. Id tamen de vasis pulmonalibus certissimum est; omnem undam sanguinis, quae cordis quibusdam ictibus in arterias est impulla, pari numero ictuum ex iisdem expelli debere. Remanens enim portio, ut liquido patet, novis
per-

o) Abunde hoc patet ex supra memorato WINTRINGHAMII tractatu.

perpetuo reliquis adaucta, majori semper portioni irruentis a tergo sanguinis locum negaret, tandemque circulationem susteret. Sed expelletur omnis sanguis arteriarum per venas. Nam ostensum supra, vaporem, qui per occultas quasi rimas quaerit effugium, dum per arterias transit quantitas sanguinis, illarum capacitati respondens, tantillum esse, ut in censum venire nequeat. Dum vero per venas expellitur, quaecunque accesserit mutatio, volumen tamen manebit idem. Quocirca, si venae arteriis minores vere fuerint, licebit tranlitum sanguinis per vasa pulmonalia referre ad notissimam legem, supra (§. XXII. not. f.) memoratam, positam fluido per varios canales transfluenti; nempe, ut eadem
 58 fluidi quantitas, quae per canalem dati orificii, dato tempore transfluit, si per alium arctioris orificii, aequali tempore transfluat, majori per hunc feratur celeritate. Cui legi conformiter; cum necessitatis sit, ut sanguis eadem copia, eodemque tempore, per venas effluat, quibus adfluxit per arterias: aequè erit necessarium, ut celerior per illas effluxus sit, tardior per has adfluxus *p*). Quae conclusio ut certa esset, si aequè in arteriis, ac in venis uniformiter flueret sanguis; nunc probabilis saltem erit; velocitate sanguinis arteriosi reputata, ex media velocitate inter majorem, sub cordis contractione, & minorem, sub infrequenti arteriarum contractione propria.

§. XXXII.

Fieri nequit, quin fluidum, velocius motum per arctiorem canalem, majorem resistantiam sentiat, quam idem tardius

p) Haec prima pars cogitationum MICHELOTTI fuit; celerius fluere sanguinem per venas, quam per arterias, quia hae minores sunt, Sed non sollicitus de scopo natu-

rae, & de pervidendo, quid commodi motus incitatio adferat, necessitatem statuit ob vim expirationis: in qua parte, supra a Viri sententia recessi.

tardius motum per ampliorem canalem. Hinc ex iis, quae praec. §. dicta sunt, prona fluit consequentia: sanguinem per venas pulmonales, cum hae arctiores arteriis sint, majorem pati resistantiam, quam patitur in transitu per arterias. Quae res videri cupiam poterit, non bene consistere posse cum velocitatis augmento in venis. Sed arteriosi sanguinis impetus est, qui propellit sanguinem per venas: ut hoc respectu continui fluenti rationem habeant arteriarum & venarum flumina. Hinc resistantiae, quae in venis sedem habent, adnumerandae etiam sunt illis, quae in arteriis impetum minuunt. Esto igitur, impedimentorum illud incrementum sanguini omni, per arterias & venas pulmonales transcurrenti, remoram aliquam ponere, quae abfisset, si venae aequae, ac arteriae, amplae fuissent; tamen haec remora non tollit excessum velocitatis in venoso sanguine super velocitatem arteriosi.

§. XXXIII.

Igitur positis venis pulmonalibus, in vivo corpore, arctioribus, quam sunt arteriae; sequitur, motum sanguinis in illis celeriores esse. Assumere autem liceat, majorem celeritatem in sanguine ad cor redeunte, conferre ad majorem impetum in cordis contractione q). Ergo motus sanguinis

q) Hoc est, ut cum Magnis hujus seculi Viris loquar, sanguinem majori impetu ad cor redeuntem, vehementius irritare, vel stimulare cor. Stimuli vero nomen multo hodie animis veros offensionis stimulos addidit. Atqui, si de vocabulis tantum ageretur, omnes arbitror facile concessuros, subitanum & vehementem motum a leviori alius corporis appulsu, productum stimulationem dici posse;

prout attractionem dicunt, duorum corporum mutuam ad se appropinquationem a nulla cognita externa causa ortam; phaenomeno a causa distincto. Sed utique de causa ipsa hic agitur. De qua ne longius, quam mea refert, divager, id solum contendo, cordis motum a motu irruentis sanguinis determinari. Equidem crediderim, multas observationes, quae hanc adsertionem confirmare viderentur, rem

60 guinis per venas pulmonales id cordi forsitan praestet, quod praestare non posset, si velocitatem haberet non majorem, quam quae est in arteriis. Effectus autem rerum naturalium sunt eorundem fines; quare arctitudinem venarum pulmonalium ob majorem sanguinis celeritatem factum esse, hunc fortiori cordis actioni inservire, colligi potest.

§. XXXIV.

At vero si utraque vasa aequae ampla fuissent, minor fuisset resistentia in venis. Et hoc in casu, licet cursus per venas non potuisset velocitate superare cursum per arterias, tamen uterque liberior fuisset. Hoc est, quod difficultatem parit perspicendi, an commodi quid secum ferret discrimen amplitudinis inter vasa pulmonalis circuli. Est alia, simul difficultas in eo sita, quod truncorum venosorum lumina, vere superent lumen trunci arteriosi: ex quo pari ratiocinio, ac quod §. XXXI. adhibitum est, sequitur contraria de velocitate in truncis conclusio, quam quae de ramis jam est allata. Sibi quidem conformis natura est, quae ubique ramos, & trunco quodam emissos, ampliores trunco ostendit. Sed ut generatim ex eo concludunt Physiologi, sanguinem in ramis fluere minori velocitate quam in trunco; ita hic de truncis

rem non extra dubium ponere: ubi enim corporis motus, vel adfectus, vel medicamenta reditum sanguinis ad cor accelerant; una afficiuntur nervi, hique afficiunt cor. Sanguinis tamen indolem, actionem cordis variare, ex plurimis febribus patere opinor; quarum causam in sanguinis vitia miscela latere, innuunt occasionales causae, & febres profligandi

methodus. Neque vero ob istas rationes, sanguis motus dici potest & effectus & causa motus cordis: Nam utique structura cordis muscularis, nervorum imperio subiecta, non extricanda unquam mortalium perspicacia, prima causa motus in corde est: secundaria est sanguinis influxus, qui ut fibras cordis varie afficit, contractionem illarum modificare poterit.

cis venarum pulmonalium cum trunco arteriae comparatis par ratio concludendi est.

§. XXXV.

Vereor, ne nimis taedeat Lectorem, quod in levium cogitationum serie, vix certi quid reperiat; & post rejectas Clarorum Virorum, de causa propositorum phaenomenorum, sententias, de apodictica non vincatur. Sed tenebris multa in naturali scientia involvuntur; plurima in corporis animalis structura explicanda. Praeclare agitur, si de factis naturae non hallucinentur sensus: causas vero & fines, in plurimis, hominum ingenia non assequuntur. Interim tamen in quaestione tractata, aliqua pars tenebrarum mihi saltem videtur remota. Scilicet, quod ad cordis ventriculos: capacitatis inaequalitas, maximam partem mera est apparentia, orta ab inaequali ad se dilatandum facilitate. Haec vero, & necessaria ob minorem effectum a dextro ventriculo praestandum; & summo usui data, efficit, ne frequentissimis in occasionibus respirationis turbae circulum sanguinis laedant. Quae vero adest forte exigua differentia, non valet circulationi nocere. Quod ad vasa: una probabilis sententia est, modo dictam explicationem de cordis cavitatibus, etiam de his valere: altera, quod si perpetuo in vivo corpore addit venarum & arteriarum differens amplitudo, haec sanguinis cursum afficiat, illumque celeriore reddat in venis. Non vero necessitas quaedam angustiorum venarum, in refrigeratione ab aere facta, latet; nec in compactione, quam pressoria pulmonum actio praestaret: neque in perspiratione pulmonica.

§. XXXVI.

Ceterum nullus dubitationi locus est, quin, ratione proportionis inter amplitudines arteriarum & venarum, prorsus

prorsus differant pulmonalia vasa, a vasis reliquarum partium corporis. Si enim venae pulmonales non fuerint archiores arteriis; saltem minime, aut parum valde ampliores sunt: cum venae reliquae tam insigniter diametris superant arterias respondentes. Cujus rei cum praecedenti materia connexio jubet, illius considerationem suscipere. Sed obscuritas causarum, quae & Virorum doctrina abundantium acumini se subtraxerunt, cum nihil fere de illis monitum invenerim, breviter imperat. Pauca tantum, quae probabilitate non destituta videntur, proferre liceat.

§. XXXVII.

Sanguis e corde expulsus, dum per viscera, i. e. secretoria organa, & partes quascunque corporis diffunditur, cum 63 tantis reluctatur resistentiis, ut residuus, postquam arterias percurrit, motus, quo per venas ad cor redibit, non sit magnus. Musculorum ideo actiones ipsi auxiliatrices datae sunt, quae languens in venis fluidum propellant, secundum valvularum directionem, versus cor r). Ubi haec auxilia non frequenter adveniunt, perit sensim sensimque justus circuli vigor, perit corporis sanitas. Necessse ideo fuit, quantum fieri posset, ut imminerentur causae, quae contraria actione motum impediunt. Harum maxima, quae a canalium angustatione oritur, imo inuitur iisdem ampliatis. Variat relatio amplitudinis venarum ad suas arterias fere ubivis; nec conjectura videtur fundamento destituta, in generali ista causa contineri speciales.

§. XXXVIII.

Motus sanguinis immediatus effectus calor est: cujus ad fluiditatem, & justam miscelam sanguinis conservandam necessitas,

r) vid. Magnif. de HALLER Physiol. §. 132. & seq.

necessitas, respicit secretionum facilitatem diversam, pro fecernendi liquoris indole diversa. Peracta secretione, & residuo sanguine venas ingresso, pristinae caloris causae non solum sine desistuntur; sed etiam, si superfuert, nimium calorem excitarent. Etsi enim determinatae causae in eodem liquore determinatum caloris gradum excitant, qui, causis iisdem manentibus, modo gradu non auctis, eadem manurus sit s): tamen si eadem in venis adfuissent caloris 64 causae ac in arteriis; major sanguinis quantitas igni fomitem porrexisset, hinc major in corpore effectus secutus fuisset. Iam vero motus in venis non ita vehemens, minus ipse caloris generat; & efficit, ut pars caloris in arteriis generati, dum se per vicina ad aequabilitatem diffundit, abluatur in venis.

§. XXXIX.

In vasis pulmonalibus omnia contraria sunt illis, quae §. XXXVII. de vasis reliqui corporis dicta sunt. Resistentiae longe minores tantum infringere non possunt sanguinis motum. Via multo brevior est; ramorum numerus multo minor: Secretiones nullae, praeter aquosi humoris, qui exhalatur, & mucosi alicujus ad inungenda bronchia & pulmonum cellulas. Insuper respirationis alternata actio cursum aliquo modo promovet. Non erat ergo opus, ampliatis vasis prospicere diminutioni resistentiarum, quibus superandis par

s) Frictio duorum corporum vel diutissime continuata non valet magnum calorem producere, nisi fortiter invicem apprimantur. Patet hoc ex tornatorum arte. Notum etiam est, ignem dati gradus, aquae vel alio cuicunque fluido, non nisi certum gradum caloris impertiri posse, quam diu

cunque continuetur. Iure igitur concluditur, sanguinis determinatum motum, qui calorem determinati gradus in corpore producit, non majorem producere, si vel duplo longiorem viam sanguis percurreret, modo motus non fuerit incitatus.

par est vis sanguini a dextro corde impressa. Praeterea certum quidem est, pulmones sanguinem praeparare & corrigere, ut usibus per totum corpus praestandis aptus sit: Quia autem nulla peculiaris in pulmonibus secretio fit; sed pulmonum vasa communicantem canalem exhibent, qui liquorem vitae a dextro corde in sinistrum transferat: hinc arteriae & venae officio ita non discrepant in pulmonibus ac in reliquo corpore; quare nec ita differunt structura & habitu.

§. XL.

Ad certitudinem accedere videntur istae rationes: sed plane apodicticas dare supra meas vias positum esse, profiteri non pudet. Interim si ea, quae in obscura re protuli, non prorsus inania iudicata fuerint, festinatae opellae minus me poenitebit.



per officia legationis & hanc esse in prole. Insuper est
hanc esse in prole. Insuper est hanc esse in prole. Insuper est
hanc esse in prole. Insuper est hanc esse in prole. Insuper est
hanc esse in prole. Insuper est hanc esse in prole. Insuper est
hanc esse in prole. Insuper est hanc esse in prole. Insuper est
hanc esse in prole. Insuper est hanc esse in prole. Insuper est
hanc esse in prole. Insuper est hanc esse in prole. Insuper est
hanc esse in prole. Insuper est hanc esse in prole. Insuper est
hanc esse in prole. Insuper est hanc esse in prole. Insuper est
hanc esse in prole. Insuper est hanc esse in prole. Insuper est

Ad certitudinem secunda videtur esse ratio. Insuper est
hanc esse in prole. Insuper est hanc esse in prole. Insuper est
hanc esse in prole. Insuper est hanc esse in prole. Insuper est
hanc esse in prole. Insuper est hanc esse in prole. Insuper est
hanc esse in prole. Insuper est hanc esse in prole. Insuper est
hanc esse in prole. Insuper est hanc esse in prole. Insuper est
hanc esse in prole. Insuper est hanc esse in prole. Insuper est
hanc esse in prole. Insuper est hanc esse in prole. Insuper est
hanc esse in prole. Insuper est hanc esse in prole. Insuper est
hanc esse in prole. Insuper est hanc esse in prole. Insuper est





DISSERTATIO MEDICA INAUGVRALIS
DE
FOETV PERFECTO

QVAM
PRO LICENTIA
SVMMOS IN MEDICINA HONORES
RITE CONSEQVENDI
SOLENNITER DEFENDET

JOH. GEORGIUS ROEDERER

ARGENTORATENSIS.

Ad d. 26. Maj. MDCCCL.

Argentorati.

DISSERTATIO MEDICA IN AUCTORITATE

DE

FOETU PERFECTO

QUAM

PRO LICENTIA

SUMMOS IN MEDICINA HONORES

RITE CONSEQUENDI

SOLENNITER DEFENDIT

JOH. GEORGIUS RÖDTER

ARGENTORATENSIS

Ad d. 26. Maj. 1800.

Argentorati.

Tom. VII. Part. II. P. 1.



§. I.

Ex lege Creatoris universali cuncta terrarum orbis corpora, suis instructa organis, stas habent periodos; quibus finitis, esse desinunt. Quaevis tamen eorum species in sua prole restauratur. Quae ut producat; in plurimis saltem, ubi non in omnibus, diversi generis sexus requiritur: quorum alter, ab altero foecundatus, futuram sobolem, per constitutum sibi tempus, intra se fovet, justo olim termino excludendam. Valet ista lex in vegetantibus, obtinet in animantibus. Nec homo alia lege in lucem prodit. Minima primo mole, conceptus, intra matris sinum formatur; post aliquot demum dies corpusculum evadens visa distinguendum. Continetur illud a sphaerula, lim-pido liquido plena, extus tota hirsuta, multum corpusculo ipso majore. In majus sensim crescendo fabrica membrorum fit evidentior; villi confluere incipiunt in massam peculiarem; ipse homuncio, ab initio tuber magnum cum appendice parvo, explicatur in caput magnum, truncum & artus protuberantes. Formatus intra matris uterum incrementa capit eo usque, quo lucem & auram ferre valeat.

§. II.

Novem integri solis sunt menses, qui habitationem foetus in utero determinant. Fraudulencia mulierum decepit subinde Medicos, ut *partum foetus perfecti* ante hoc tempus admiserint. Melius instructi, publica hujus partus defensione, honorem nimis in colenda terra festinantium servare tentaverunt. Eruditorum plebeji, lubentius fidem quam scientiam arripientes, caeco priores obsequio sequuntur. Quibus autem laboriosa observatio ad naturae penetralia paravit aditum ^{a)}, nunquam ante quadraginta septimanas perfectum videre foetum, optime animadvertentes: eum massae fere vegetabili manere similem, per totum illud tempus, quo ante absolutam periodum fuerit enixus; si vel binque solum fuerint hebdomades. Continuo enim ille somno immotus continetur, vagitum non edit, cibum non appetit, quin imo excitandus, si quidem nutrimenta sunt ingerenda: debilis caeteroquin, frigoris quam maxime impatiens, adeo ut fornicis beneficio calor sit communicandus. Post consummatam periodum, ex profundo somno emerit, movetur atque vagitu virium omina facit.

§. III.

Nostrae quidem considerationis erit *foetus perfectus*. Caput hic gerit permagnum, pedes justo minores. Cutis colore nitet rubicundo; facies eo magis est inflata, quo diutius ad pelvis ossa pressum fuerit caput, nigra penitus in partu difficiliore, eodemque diuturno, ob stagnantem intra cutis vascula sanguinem. Vano subinde metu hujus coloris percussitur muliercularum corona; siquidem vasis faciei sic dilatatis, eo certiora futurae venustatis fundamenta jaciuntur. Prominet umbilicus ad semipollicem, cohaeret cum funiculo

^{a)} Licebit hic laudare Dn. Dr. observando vere Hippocraticum. FRAED. Virum Celeberrimum, in

7 in placentam protracto. Integrum corpusculum maxime est teneram, cuius motui & flexioni obediens, illi potissimum, qui sit anteriora versus. Hinc & in utero in glomus est convolutum, capite in pectus incurvato, femoribus sursum eminentibus, abdomini incumbentibus, tibiis ad angulum acutissimum deorsum reflexis, pedibus decussatis, calcaneis natibus innitentibus, humeris deorsum exporrectis, thoracis lateri adjacentibus, cubitis cum manibus vel pendentibus, ut crura tangant, vel sursum vergentibus, ut frontem sustineant aut faciem, columna vertebrarum in arcum flexa *b*). Collum ita est flexile, ut citra rupturam facies quandoque in dorsum sit conversa, capite vel male locato, vel versionem trunci non sequente. Dictas flexiones natus infans motibus suis exhibet, imo semper exhibebit, ni fasciarum ope erectae corporis formae prospiciatur.

§. IV.

Foetus ita convolutus *Ovo* includitur *membranaceo*, integram circumferentiam absolvente, si funiculi introitum excipias. Intima lamella *Amnios*, pellucida, tenuis, firma. Exterius mediante cellulosa adhaeret firmior, robustior, crassior, itidem pellucida, *chorion* vocanda. Arcius cum amnio cohaeret cellulosa, quam cum chorio. Hujus faciei uterinae copiosissima in aliis nectuntur filamenta, nunc in magnos, nunc in parvos fasciculos congesta, quae flatu immisso in cellulas elevantur. In aliis haec filamenta integram *membranam* constituunt, *filamentosam* dicendam, cellulosam, crassam, opacam, albidam. Versus placentam crassior sit haec

b) Foetus situm in utero accu- uteri humani gravidi Anatome §. rate descripsit & eleganter icone 18. Iqq. Tab. III. Nec non Cel. expressit Cel. NOOKWYCK in ALBINUS Tab. de utero III. & V.

haec membrana, mucosa quasi, pro lubitu in multas lamellas & frustula dividenda; tandem ipsam intrat placentam. 8

§. V.

Placenta, corpus rotundum, parvum, quandoque gerens appendicem; diametri dimidii pedis & ultra, imo, ut vidi, integri; crassitiei unius vel duorum pollicum in medio; arteriarum & venae umbilicalis propago; tota, quantum video, vasculosa, vasis copiosissima cellulosa connexis. Hinc, spongiae instar, aquam recipit & sanguinem continet, compressa emittit. Flatu etiam in cellulas resolvitur. Elota vasa exhibit & fila cellulosa. Componuntur ex hisce lobi, lobuli, cellulosa laxiore juncti, plurimi juxta se positi, quidam sibi invicem superincumbentes, praecipue in margine, ut diceret, duplicem esse placentam, unam alteri superimpositam. Superius stratum vasa efficiunt majora, quorum maxima pulcherrime in superficie per radios dispersa eminent. Inferius componunt minora & capillaria, cellulae copiosiores; quare substantia tota pulposa. Frequentissimae sunt arteriarum cum arteriis anastomoses, venarum cum venis. Hae non raro in varices dilatantur.

§. VI.

Amnios & chorion faciem placentae, quae foetum respicit, tegunt, arctissime connexae. Membrana filamentosa, in ipsam placentae substantiam continua, faciem ejus uterinam cingit, non nisi minore rubore ab ipsa placenta distinguenda. Caeterum cellulae ejus cum placentae cellulis continuantur, ita ut his flatus immissus in illas penetret. Continua etiam sunt vasa; quo fit, ut placentae vasis per funiculum injectis, hujus quoque membranae vasa repleantur.

§. VII.

§. VII. ab hinc exantur omnia

9 Mediante membrana filamentosa laxius cum utero cohaeret ovum; firmior est nexus circuli membranae filamentosae crassioris, valis majoribus obsiti; firmissime nectitur placenta. Firmant adhaesionem placentae sulci inter lobos, quibus eminentiae uteri respondent. Nullam hinc in ovo separando resistentiam sentit operator, nisi ubi circulus dictus incipit. Arctius etiam cum placenta cohaeret membrana ex chorio & amnio juncta, ita ut a placenta non possit diduci, quin vasa rumpantur & chorio annexa remaneant. Laxius cohaerent invicem in reliquo ovi, & eo facilior est separatio, quo propior a partu, calentibus & humidis membranis, inlittuitur. Longius a partu non nisi frustra separantur.

§. VIII.

10 Si plures sint foetus, quivis proprio includitur ovo; propria nutritur placenta, nunc ab altera penitus remota, nunc connata, quod quidem frequentius. Animantium quoque brutorum cuivis foetui peculiare est ovum, aut quodvis ovum pro unico foetu in multis plures comprehendit placentas *cotyledones* dictas. In ovo vaccino ad centum numeravi, quorum maximi renis humani, qualis in adulto, magnitudinem exhibent, figuram referunt, qualis in foetu comparet. Duplex cotyledontum *substantia*, *medullaris*, atque *corticalis*. Uterina vasa ad quemvis eorum colliguntur in pedunculum oblongum, circa quem ipsa uteri substantia colligitur continuata, utrinque ligamentum quasi formans. In cotyledone disperguntur rursus vasa, sunt capillaria, *substantiam* producant firmam, albicantem, *medullarem*, cujus superficies gestationis initio est plana, sulcis dein notata, per gradus profundioribus & copiosioribus, quo magis partus appropinquat. His altera *substantia* inhaeret, *corticalis*, placentae

centae humanae respondens, mollior, minus crassa, fulca, a vasis umbilicalibus continuata, inaequalis in superficie libera; similes exhibens circumvolutiones, quales in corticali cerebri substantia observantur. Laeviter cohaerent haec substantiae, dum contiguas superficies planas, sulcis dein & foveis firmantur eminentias vicissim recipientibus. Omni tamen tempore absque disruptione possunt separari. Utraque substantia pressione copiosum fundit liquorem lacteum.

§. IX.

Chorion & amnios copiosiori cohaerent cellulositate, ex qua plures formare membranas possis. Simili modo, ut in homine, arctius cellulosa cum amnio connectitur, quam cum chorio: quare diductis membranis, cum amnio remanet. Decurrunt in cellulosa vasa, cum majora, ab umbilicalibus ad cotyledones repentia, tum minora, frequentissimis inoculationibus pulcherrimum rete exhibentia. Possunt haec vasa, una cum cellulosa, ab amnio separari, ut haec pellucida maneat. Quemvis cotyledonum investiant duae illae membranae. Supergreditur eum amnios cum vasis, ramificationes intromittentibus; infra illum repit chorion, & ad conjunctionem substantiae medullaris cum corticali finitur.

§. X.

Quodsi in cadavere humano liquidum quoddam, sive subtilius, sive crassius, per uterina vasa immittitur, placenta nondum separata; effluit per magna, in statu graviditatis, uteri orificia, simul autem intra cellulosam placentae substantiam diffunditur. Unde fit, ut placenta separata plena deprehendatur materia per uterum injecta. Experimentum hoc quibusdam non obscurioris anatomicorum nominis illuisse videtur, qui se placentam per uterum injecisse crediderunt. Cum autem nullus eorum per uterum repleverit vasa umbi-

umbilicalia, certo certius replenda, si materia injectionis in vasa placentae penetrasset; nullus anastomosin placentae vasorum cum uterinis, saltem ex hoc experimento, probavit immediatam. Nec melius res succedit, si per arterias umbilicales facta fuerit injectio. Minime enim uterina vasa inde replentur, sed materia injectionis redditur per venas umbilicales, cum placenta fuerit integra atque illaesa c).

§. XI.

Cum rara mihi nondum obtigerit fortuna, ut gravidum humani corporis uterum sub oculos revocaverim; faventio-rem tamen sperans, in vaccino tentamen feci. Quem quidem recepi recentissimum, integerrimum, atque materiam subtilissimam. Hanc immisi per arteriae umbilicalis ramum; cunctorum, quos adiit, cotyledonum integre replevit corticalem substantiam, ne guttula in medullarem penetravit. Tota repleta substantia corticali fortius urfi, nec tunc medullarem intravit; sed copia materiae, effluentis per orificia corticalis substantiae medullarem respicientia, has substantias a se invicem separavit. Superficies substantiae corticalis medullari contigua egregie retulit tunicam intestinorum villosam, materia injectionis repletam, vasis exhalantibus ea materia turgescens. In fulcis autem medullaris substantiae haesit materia effusa, ne minimum tamen vasa subiit.

§. XII.

Intra membranas liquor continetur *lymphaticus*, alcohole & aqua fervente cogendus, recens si fuerit, nondum putridus; in vaccis multum gelatinosus, fila trahens. Hujus indu-

c) cf. BERGER, de natura humana. L. II. C. II. p. 473. ed. Francof. 1737. HOEEMANN, med. rat. system. L. I. S. II, Cap. XIII. §. 8. Schol. p. 245.

indubitati usus primarii sunt bini, quorum alter a plurimis non animadvertitur. Neminem latet, illum tueri foetum, ne vel a contractione uteri, vel musculorum abdominalium & diaphragmatis actione, vel vi quadam externa laedi possit. Quis autem cogitat de summo, quod in partu praestat, officio? Orificium uteri, natura parvum, minus late patet, quam ut foetui concedere transitum possit. Clausura itaque sunt referenda, quo quidem officio aqua membranis inclusa facillime fungitur. Doloribus contracto utero aqua mobilis, pressa, qua data porta erumpere conatur. Quam ad uteri ostium inventam intrat, cunei instar dilatat, distrahit, eo quidem magis, quo saepius dolores recurrunt, & diutius membranis aqua manet inclusa. Tandem nimium distensae membranae rumpuntur, latices profiliunt. Hem! quam bene agunt, qui praematura disruptione membranarum artificiali partum accelerare student.

§. XIII.

An amnii liquor nutritioni foetus servit? Equidem in cuncta argumenta non inquirō *d*), ea saltem pronuntiare liceat, me in foetu vitulino circa penultimum gestationis mensem observasse *e*), cum adhuc in utero haesisset, linguam ex ore propendentem, ipsissimo amnii liquore plenum os, oesophagum atque ventriculos. In humani quoque foetus perfecti ventriculo temper inveni liquorem albidum, quasi lac ebutyratum, aqua fervente & alcohole cogendum, similem liquori amnii, sat copiosum. Neque tamen inde concluderem hos liquores foetum nutrire. Cum in vitulo continuus ex amnii cavitate in ventriculos fuerit rivulus & lin.

d) Cf. Med. Essays of a Society of Edinburgh. Edit. III. Edinburgens. T. I. Ess. III. p. 139 sqq. T. II. Ess. IX. X. & XI. p. 102. sqq. Illustr. HALLER. Prael. Acad.

T. V. P. II. p. 347. sqq.

e) Similis est observatio Cel. HEISTERI Comp. Anat. not. 20, ed. 2.

lingua propendens, dubium non est, hunc liquorem ab amnii aqua provenisse. Forſan autem intropuſa fuit ab externa compreſſione: multum enim uterus ille vaccinus fuit contractus. Foetui humano liquor ille nutritioni proprius non videtur, ſiquidem fere ſemper intra primum nyctimeron ab infante recens nato vomitu rejicitur, &, niſi naturæ beneficio iſta ſucceſſerit rejectio, arte eſt promovenda; ſi quidem malis a retentione iſtius liquoris oriundis proſpicere animus eſt. Pari hic etiam, ut in vitulo, locus eſt conjecturæ. Actus deglutitionis voluntarius nimis temere foetui adſcriberetur; vi intropreſſus ſit, neceſſe eſt, liquor. Per totum prægnationis tempus nulla vis adeſt, niſi mater violentiam a lapſu, icſtu &c. fuerit paſſa; ſemper autem in partu eſt præſens. Antequam membranæ rumpantur, uterus, per repetitas vices doloribus fortiter contractus, contentum liquorem fortius premit: quin adeo per os in ventriculum detrudatur, nil impedit; cum dolorum momentum multum ſuperet actionem muſculorum pharyngem atque cardiam foetus claudentium. Eadem etiam vi, quod liquoris reliquum eſt, poſt membranarum ruptionem, impellitur, cum caput prævium integrum pelvis oſſium præcluſerit.

§. XIV.

14 Frequens eſt obſervatio foetus hydropici, rara autem membranarum (f): qualis cum mihi fuerit oblata, eam hoc loco recensere liceat. Foetus ipſe fuit maturus, perfectus, foemini- nus, partu naturali, ſolito non magis laborioſo, excluſus, jam per aliquod tempus ante partum demortuus; cujus quidem rei epidermis a levifſimo tactu ſecedens indicio fuit. Facies livido fuit

f] Forſan hujusmodi eſt, quæ Mem. de l'Acad. Royale des Scien-
 reeſentetur in Comment. Liter. ces. Ao. 1701. p. 78. ed. Par. cf.
 Norimb. Ao. 1732. hebdom. XXXVI. Ruſch. Theſ. Anat. V. no. 57. &
 P. 282, no. III. it. LITRE in Theſ. X. no. 155.

fuit defoedata colore, occiput permagnum, inter cutem & cranium contenta partim lymphâ, partim sanguine suffuso, fluido. Lividum quoque circa occiput pericranium, livida illius loci dura mater. Leucophlegmaticum integrum corpusculum, maxime in facie & dorso. Aqua non adeo copiose in pectore & abdomine fluctuavit. Inter amnion & chorion diffusus liquor gelatinosus, inaequali hinc inde copia, vitreo oculi humori simillimus, ab alcohole & aqua fervente coactus, separato chorio & amnio non diffluens, sed, etiam post octiduum adhuc, cum membranâ & placenta in aqua frigida servatus, gelatinae in modum subsistens atque tremens. Magna hujus gelatinae copia placenta circumfusa, supra placenta corpus magnorum replens interstitia vasorum, nulla ubi haecce decurrunt, nulla in ipsius placenta corpore. Equidem de urina hic esse cogitandum non puto. Est hic liquor minime gelatinosus, ast tenuis & aquosus. Luculenter contra cellulositatem harum partium demonstrat. Laxissima ea inter membranâ circa placenta, strictior caeteroquin, strictissima ad decursum majorum vasorum & in fune umbilicali.

§. XV.

Nuperrime etiam liquorem, inter placenta substantiam ipsam & membranâ e chorio & amnio junctam effusum, observavi. Placenta, caeteroquin lana, ad latus funiculi umbilicalis, adeoque in facie, quae foetum respicit, vesicam gerebat ovalem, liquore ad dimidium plenam, 15
cujus diameter major trium circiter pollicum, minor unius cum dimidio. Liquor contentus, versus funiculum pressus, ductum in hoc elevare videbatur, quin etiam statim per foramen infictum intromissus: ita ut ab externa specie judicium fumens de alantoide hic suspicari omni jure quis potuisset. Apertam autem vesicam peculiarem non continere membranam

nam vidi. Ductus etiam nil nisi altera fuit arteriarum umbilicalium, a vesica infra funiculum progrediente elevata. Vesica ipsa, quoad maximam circumferentiae partem, formabatur a membrana placentam tegente, ab ipso placentae corpore hic separata, & in vesicae speciem dilatata, cujus fundum ipsa placentae substantia constituebat. Facillimo chorion negotio ab amnio in hujus vesicae membrana licebat distinguere, & supra placentam continuare (cf. §. VI.). Vasa etiam majora in interiore chorii facie supra vesicam progrediebantur (cf. §. VII.). Fundum replebat scirrhus mollior, aliquot lineas crassus, flavescens, qualis in magnorum scirrhorum extremitatibus esse solet. Contentus liquor erat iidem flavescens, tenui puri similis, minime urinofus. Patet ergo nec hunc liquorem fuisse urinam per urachum deductam. An non hujusmodi observationes quandoque pro detectionibus alantoidis fuere venditatae? De Littriana §. pr. citata fere non dubitandum.

§. XVI.

Spirali ductu excurrit *funiculus* in homine; extendi hinc potest. Saeculis notatur in longitudinem porrectis, raro ad cylindri mensuram exactus. Duas diametri aequalis arterias complectitur; rarissime unicam, (qualem tamen vidi duplici ^{luminis}) unicam autem venam, diametri multo majoris, fere duplici. Interstitia cellulosa nec sunt firma, cellulis gelatina, in recenti facile exprimenda, repletis. Coagulatur haec cellulofitas cum sua gelatina ab alcohole & aqua fervente, contrahitur, &, si frustulum abscissum fuerit, utrinque eminent tria ejus vasa. Turgescit macerata & aquam resorbet. Gelatina haecce inter vasa diffusa quandoque justam proportionem multum excedens crassitiem funiculi ultra modum auget, ut, licet arcta fiat ligatura, postea exsiccata substantia intermedia & contractione inde facta, sanguis, nisi sum-

ma adhibeatur cura, effluxurus sit. Obstetrices talem funiculum vocant, *eine fette Nabel-Schnur*. Contraria ratione dicta gelatina subinde nimis deficit, ut vasa transpareant, funis sit tenuis, rubicundus, facillime rumpatur, & ligatura, nisi filo lato cautissime fiat, integrum funem scindat, praecipue si filo facta fuerit duriore, lethales non nunquam inde observantur haemorrhagiae. Funis talis audit, *eine blusige Nabel-Schnur*.

§. XVII.

Quodsi flatu turgeant arteriae, aut materia ceracea sint plenae, prope placentam paulo capaciores apparent, quam prope umbilicum. Membranam cingentem funiculus recipit ab amnio & chorio continuatam. Extima adeo amnios, intima chorion. Illa hic loci tenerrima, haec crassa, fortis, imo cornea. Intrat funis placentam raro in medio aut margine, (utrumque tamen usu mihi venit) ad latus frequentissime. Hac ratione facilius avellitur, cum tota parti vis impendatur; qua soluta, reliquae sua sponte sequuntur. Gaudet funis longitudine insigni, ut cuiusvis foetus motui cedat, atque hic absque ejus disrptione emitti in lucem possit.

§. XVIII.

17

In vacca, & plurimis brutis, binae etiam in funiculo venae reperuntur, ad umbilicum unitae, ut unica hepar intret. Arteriae & venae in illa forres, fere cartilagineae, laxiori cohaerentes cellulositate, nullam continente gelatinam. Duplicatura amnii & chorii in uteri circumferentia receptaculum facit urinae rutilantis, limpidae, spumantis, copiosae, ad quatuor cantharos & ultra: vocant illud *alantoidem*. Continuatur haec in medium funiculi, plicas formans ad introitum, digitum ibidem admittens, sensimque ad umbilicum in pennae anserinae diametrum contrahitur.

Multo

Multo brevior in brutis ac in homine est funiculus, minus quoque spiralis, penitus quippe in rectitudinem protensus.

§. XIX.

Intra umbilicum discedunt a se invicem haec vasa; *vena* quidem ad hepar, sanguinem huc ex placenta derivans. Quae ubi abdominis cavitatem intravit, intra duplicaturam peritonaei ascendendo sub hepatis ponte, si quidem adest, vel in fissura pergit ad venae portarum sinum: unde sanguis non solum per omnes hujus sinus ramos distribuitur, sed & *canali* continuato, cui a GLISSONIO nomen, in cavam venam penetrat. Multo minor est hicce canalisis vena umbilicali, ut non nisi parca sanguinis portio transire per illum possit. Largissima adeo in hepar dimittitur, inde per venas hepaticas in cavam delata, & cum priori rursus confusa.

§. XX.

Per brevem venae caevae truncum sanguis in dextrum cordis sinum congestus, adutorum quidem lege, per ventricululum in pulmonis arteriam, arteriolas, capillaria ultima vasa esset deferendus omnis: nisi pulmones nondum expansi, hinc vasorum minimorum numerus nondum apertus, transitum prohiberent. Lateralem adeo hic aperuit portam natura, in septo inter dextrum & sinistrum sinum, quae *foramen ovale* audit. Est ea rotunda, margine crasso, polito, duriusculo, in sinistro sinu membrana, quae corniculis firmatur, obteeta integre, mobili proinde hac regula: ut, a fluido sinistro sinum petente a lateribus dimota, liberum sanguini introitum concedat. Cum sanguis in dextrum sinum descendere conatur, *valvulae* vicem illa gerit, ad parietes firmatur, ostium claudit, ne rimulam quidem linquens apertam. Unde fit, ut solus ab hepate accedens cruor hoc iter aperiat sibi.

§. XXI.

§. XXI.

Sanguinis quae reliqua pars est pulmonum intrat arteriam. Ast quantum hic ab adultis mutata facies! arteria haec ad sinistram Magnae progrediens ramos spargit in dextrum atque sinistrum pulmonem. Distributis his ramis procedendo latus aortae legit; infra egressum subclaviae sinistrae ad angulum acutissimum illi jungitur; unum communem truncum cum ea facit, aortam nimirum descendentem. En altera, quae pulmones praetergreditur, via! vocatur ea *ductus arteriosus Botalli*. Si bene videro, peculiaris ductus non est; sed aorta descendens duplicem trahit originem, simillima cholidocho ductui, alteram ex dextro ventriculo, ex sinistro alteram: quarum quidem illa major, haec minor. Ambae uniuntur ad linearum aliquot distantiam infra arteriam subclaviam, in toto progressu contiguae. Lateraliter e radice originis dextrae discedunt rami in pulmones: truncus est censendus ex directione & diametro, canalis qui aortam petit. Nec tamen futuram fragilitatem potest celare. Ex quo pulmonales ramos dedit multo fit tenuior ejus paries, arterioso plane dissimilis, transparentis, facillime rumpendus. Hinc & a materia injecta multum distenditur & amplius fit, imo, si nimis caleat materia, combustus penitus dilaceratur. Fortis tunica minus naturae inservisset scopo. Tenuis enim facillime post partum collabitur g), concrefcit, viam claudit, nova in pulmonibus aperta. Robustior, collabi nescia, lumen proinde liberum conservans, sanguinem nunquam non transmitteret.

§. XXII.

g) Hinc & tam cito post partum coalescit. cf. Ill. HALLER. Prael. T. V. P. II. p. 467. sqq.

§. XXII.

Subtracta sic maxima sanguinis portione, minima pulmoni remanet. Hominis in lucem editi pulmones, a continuo aeris ingressu expansos, integrae sanguinis mællæ transitum aperire nemo ignorat. Minus hoc fit in foetu: quare pulmones parvae sunt molis & collapsi; unde fit, ut cor appareat luculentius, quam in adultis. Compacti simul pulmones, ad tactum duriores, coloris rubicundioris, obscurioris, aqua specificè graviore, in ea fundum petentes. Magni hæc proprietas aestimatur in medicina forensi, & foetus intra uterum demortui habetur signum. Non audiendi sunt, qui variis argumentationum armis certitudinem ejus debellare student. Facilis argumentorum esset refutatio, si prolixiori liceret esse.

§. XXIII.

Sanguis in aorta collectus omnibus partibus distribuitur, superfluus matri redditur per *arterias umbilicales*. Ubi ad quartam lumborum vertebram pervenit magna arteria, bifurcatur atque iliaca audit communis quivis ejusdem ramus. Continuatur hæc in illam, quæ umbilicalis nomine nota. Ramus exit femoralis seu iliaca externa. Duplo major diameter umbilicalis illo femoralis; hinc lumen integrum quadruplo majus. Dum autem infans adolescit, sensim duæ istæ arteriæ aequantur, & pro duabus ramificationibus ex eodem trunco sunt habendæ. Umbilicalis in pelvim descendens, ubi versus collum vesicæ venit, recurva sursum redit juxta vesicam, ad umbilicum usque ad sodalem suam vergens in cellulositate, quæ inter muscoli transversî tendinem & peritonæum intercipitur. Ita arcus nascitur, convexitatem deorsum tendens, ex qua cunctæ pelvis arteriæ, præter hæmorrh-

haemorrhoidalem ex mesenterica parva ortam, magnae, parvae, oriuntur. In adultis arcus hic evanescit; disparet arteria umbilicalis, postquam ultimos largita est vesicae ramos; audit hypogastrica seu iliaca interna; terminatur in ischiaticae & pudendae communi magno trunco; firmatur ad umbilicum ligamento, quod olim arteria fuerat.

§. XXIV.

Sunt ista, brevissime licet enarrata, praecipua tamen, quae foetum concernere videbantur. Multa tamen adhuc notari possent, quibus ab adulto distinguitur. Pauca leviter tangamus. Universae corporis partes, praecipuis ossa, molliorem offerunt. Haec tam concinne magni nominis anatomicus *b)* descripsit, ut, quod quis addat, fere non superfluit. In musculis proportio major carni ad tendines observatur, eo minor per gradus quo magis adolescit homo. Vasorum copia multum excedit, successive adolescente homine imminuenda; quare & copiosiora iis foramina in ossibus. Nervi & cerebrum pro ratione corporis permagni.

§. XXV.

Mamillae in utroque sexu tumentes, eminentes, papillae in gnae: pressas haec fundere saepius observavi. Liquorem lacteum etiam in aliis receptaculis reperi. Thymus totus illo turget, repletur eo uterus, tubae atque vagina, magna ejusdem copia in cotyledonibus vaccinis. Magnitudo quorundam viscerum satis nota. Vesicula fellea in adultis pyriformis, in foetu cylindrica, ad utramque basin fornicata, liquore plena, nunc flavo viridescente, nunc multum viridi. Desicit ex intestinis dictum coecum. Coli quippe principium, magis magisque gracilescens, in procellum vermiciformem

b) Cel. ALBINUS in tract. icones ossium foetus humani.

mem degenerat. Ejus ligamenta tendinea valde tenuia; hinc cellulæ minus profundæ. Color intestinorum non inflammatorum, expurgatis excrementis, albicans; maxime in tenuibus, minime in recto, quod non libenter viridem, a meconio contractum, exuit. Ex rubicundo niger est in inflammatis. Lien obscure rubicundum & quantum apparet, ejusdem ac in adultis proportionis.

§. XXVI.

Oculi cornea coerulea, non solum proportionate, sed & reapse cornea crassior adulti. Pupilla obducta membrana a magno anatomico *i)* descripta. Saepius eandem vidi in foetu humano, semel & in vitulino: nec adeo difficile est eandem detegere, quamvis etiam ejus vasa materia ceracea non sint repleta. Quo quidem in negotio ita versandum puto: cautius exinatetur humor vitreus atque crystallinus, perforetur cornea, immittatur flatus in cameram anteriorem, elevabitur versus posteriora membranula tenerrima: vel & dirigatur flatus a camera posteriori, non penetrabit in anteriorem, sed versus anteriora attolletur membranula. Cho-
 22 roidea, si pigmentum nigrum abstuleris, pulchre rubicunda, mucilaginosâ. Humores, quales in adultis. In palpebris intestinula MEIBOMIANA copiosissima, totam superficiem internam tegentia, optime conspicua. Palpebrae ipsae & supercilia multum tument.

§. XXVII.

Prolixa semper inter anatomicos de *uracho* disceptatio fuit. Solidum illum esse autumati sunt plerique *k)*; quidam
 ni cavum

i) III. HALLERO in actis Upsal. An. 1742no. 5. p. 47. 199.

k) cf. III. HALLER Prael. T. V. P. II. p. 365. seqq.

cavum se deprehendisse facti sunt. Quare, foetuum secundorum opportunitatem nactus, in hanc rem accuratius inquisivi. Irriti faere primi conatus. Vesicam replevi mercurio vivo, magna eum vi versus urachum pressi, intravit nihil. Abscidi tunc dictam papillam in vesicae cavum eminentem, ad modum RIDDLEJI, rursus mercurium imprimere tentavi, nec tunc successit negotium: multo minus stylo vel flatu detegere canalem potui. Alia proinde via incedendum existimavi. Quare in longitudinem urachum aperui, & quid intus continetur examinavi. Reperi esse eum continuationem fibrarum vesicae longitudinalium, musculosarum, in quarum medio crassior, magis albicans absconditur alia. Eam forsitan peculiarem esse canalem sum suspicatus, nec cogitatio fefellit. Siquidem eam cum ipsa vesicae membranacea substantia continuatam vidi. Detecto canali cunctas musculares fibras removi, nec amplius ostium in vesicam difficile repertum fuit: facilis etiam intromissio styli, setae, flatus, liquorum.

§. XXVIII.

Sequentia autem praecipue notatu digna observavi.

1^o. Ipse urachus est corpus conicum, in basi ad vesicam diametri fere umbilicali arteriae aequalis in homine, majoris in vitulo & brutis: ad umbilicum in homine in membra-
2; nulam extenuatur.

2^o. Oritur ex fundo vesicae, atque medius inter arterias umbilicales, recta via, ascendit ad umbilicum in cellulositate, quae inter muscoli transversi tendinem & peritoneum media est.

3^o. Manifestissime in brutis vesicae est continuatio in canalem illum, qui in fune medius haeret inter vasa; tenuior amen ipsa vesica tenui; itidem conicus.

4^o. In

4^o. In homine canalis reconditus etiam est conicus, latior ad fundum vesicae, in acumen desinens ad umbilicum.

5^o. Constrictus tamen est ad ipsum sui ex vesica ortum, ut vix tenuissimum stylum admittat.

6^o. Mercurio repletus canalis totus apparet tortuosus, spiralis: praecipue magna est curvatura prima, fere integre ad vesicae fundum reclinata.

7^o. Versus umbilicum canalis adeo tenuis evadit, ut a fibris muscularibus vix queat discerni.

8^o. In ipsum funiculum umbilicalem mihi non videtur protendi; quamvis ipsam funiculi substantiam in continuati urachi speciem scalpello formare potuerim. In recentiori tamen experimento mihi licuit urachum integrum ad tres pollices intra funiculum continuare, mercurium etiam ad pollicem usque adigere in canali recondito intra eundem funiculum: idque in foetu praemature septem mensium.

9^o. Papilla vel valvula ad ortum ex vesica proprie non adest, sed ipsa urachi substantia pressione intra vesicam elevari potest.

§. XXIX.

His cognitis nunc prodere causam licet, cur integro uracho, mercurius vel flatus canalem ejus non intret. Quodsi enim mercurio plena vesica comprimatur, fibrae musculares in longitudinem porrectae trahuntur, hae tractae curvaturam canalis primam (no. 6. §. pr.) fundo vesicae firmiter applicant, latera canalis ad se invicem premunt, omnem transitum occludunt. Quamprimum autem fibrae istae musculares remouentur, canalis fit liber & quicumque liquor potest immitti.

§. XXX.

Cum praelens specimen jam praelo committere animus esset, ex novellis Goettingensibus n. 22. didici Dn. Dr. NOREEN circa urachum experimenta instituisse, eaque in Dissertatione inaugurali divulgasse, cui titulus: *De mutatione luminum in vasis hominis nascentis, in specie de uracho. D. VI. Dec. 1749.* Qua postmodum potius, maxima cum voluptate ejus experimenta eodem redire cognovi. Neque vero dubium porro fore exillimo urachi canalem, cum experimenta diversis in locis instituta optime sibi conveniant. Mea vero, siquidem juvenilia, si minus certa quispiam putaverit; illa tamen, Magni quippe HALLERI auctoritate nixa, firma manebunt: Cujus quidem Illustris Viri in observando fides meo non eget calculo.

§. XXXI.

Canalem adesse persuasus licet, usum tamen in homine ignoro. Superfluum eum ex vesica urinam deducere nollem asserere. Peculiare nemo hactenus vere, quo deduceret, detexit receptaculum: nec hac deductione opus esse crediderim, cum in vesica semper paucillum tantum urinae invenerim, ne quidem quartam vesicae partem replentis. In vitulino contra foetu vesica repleta est integre. Nec videtur per eum urina in funiculum deferri: gelatina enim funiculi multum differt ab urina, illa ab alcohole & aqua fervente cogitur, urina minus. Ut usus urachi detegatur, non negligenda est canalis figura spiralis cum ortu angusto, quae & in aliis corporis humani canalibus observatur: fluidum non semper vehementibus; praecipue in tubis Fallopianis, nec non in ductibus lactiferis intra mammarum papillas, atque canali cystico.

•• (o) ••

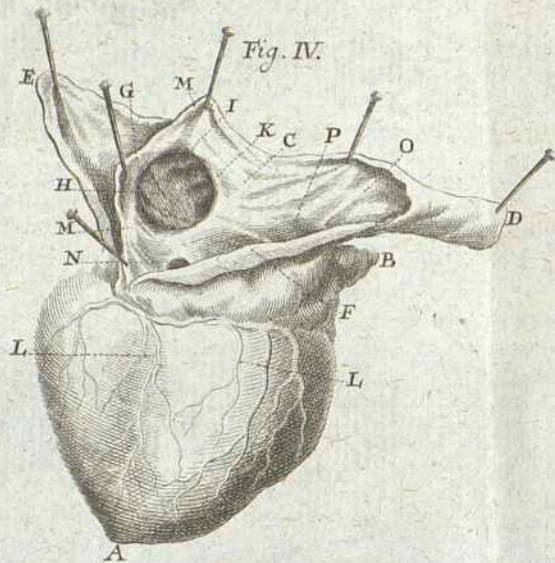
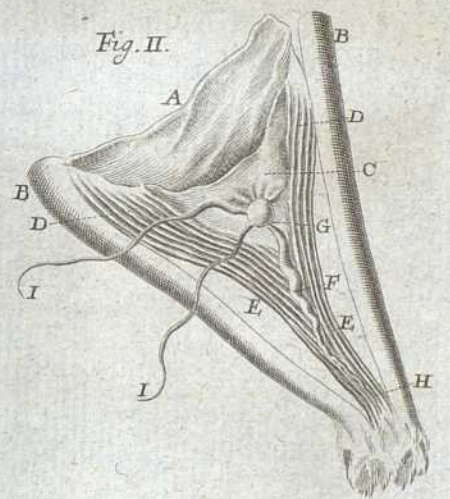
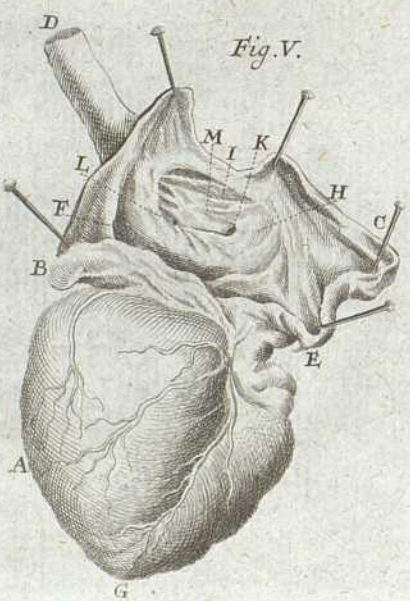
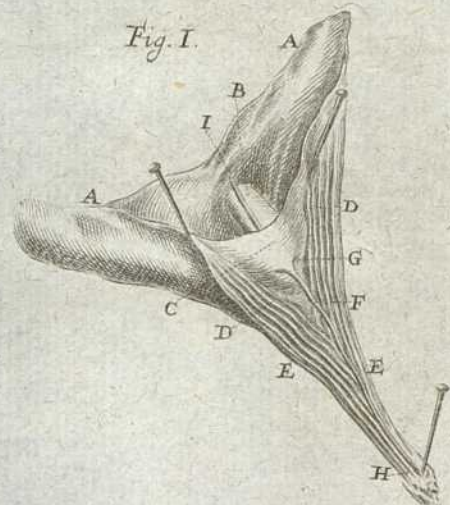

Fig. III.



ROEDERER de fetu. perfecto
Tab. XI. T. VII. P. II. p. 335

35 FIGVRARVM EXPLICATIO.

FIGURA I.

Urachus foetus perfecti.

- A. Aru Vesicae urinae fundus.
- B. Frustulum ligni ad sublevandum fundi terminum suppositum.
- C. Membranacea fundi pars, remotis fibris muscularibus,
- D. D. Fibrae musculares vesicae longitudinales in urachum continuatae.
- E. E. Urachus in medio in longitudinem apertus, in planicem diductus.
- F. Canalis intra urachum absconditus.
- G. Canalis ortus ex vesica.
- H. Terminus ubi cum fibris muscularibus confusus apparet.
- I. Seta intromissa.

FIGURA II.

Urachus infantis octo dierum.

- A. Vesicae urinae fundus.
- B. B. Arteriae umbilicales.
- C. D. E. H. ut fig. I.
- F. Canalis intra urachum absconditus, tortuosus, mercurio repletus.
- G. Canalis ortus angustus ex vesica.
- I. I. Filum ligans partem fundi, ne mercurius effluat.

FIGURA

FIGURA III. 26

Foetus perfecti foemini genitalia.

- A. Uterus in longitudinem apertus.
 B. Crassities uteri.
 C. C. Ortus tubarum atque ligamentorum rotundorum.
 D. D. Ligamenta rotunda.
 E. E. Tubae Fallopianae, altera sursum versa, altera deorsum *a*).
 F. F. Fimbriae *b*).
 G. G. Ovarii facies prima *c*).
 H. Ovarii facies secunda.
 I. I. Vasorum spermaticorum insertio.
 L. L. Portio ligamenti lati inter ovaria & tubas.
 M. Columna cervicis uteri posterior.
 N. Columna cervicis uteri anterior.
 O. Valles duae intermediae laterales.
 P. P. Inde sursum procedentia juga & valles intermediae.
 Q. Crassities cervicis *d*).
 R. R. Spatium circulare inter os uteri in vaginam propendens & vaginam ipsam.
 S. Vagina aperta latus sinistrum versus.

T. Va-

27

a) Speciosiores sunt in foetu circumvolutiones tubarum serpentinae, quam in adultis. In figura aliquatenus expansae conspicuntur.

b) Harum officium etiam in foetu facile stylum vel statum admittit.

c) Longum est ovarium, si proportionem respicias cum ovario adulti; utrinque in acumen ferre definens. Tria ei sunt latera & tres anguli. In figura non potuit

exhiberi tertium, maximum; cujus medio impressus est sulcus pro insertione duplicaturae ligamenti lati & vasorum spermaticorum. Substantia ovariorum est alba, ad speciem homogenea; quare nec vesiculas in ea distinguere licet.

d) Cervix uteri ito ipso multum est crassior, ita ut bulbum eminentem formet.

- T. Vaginae crassities.
- U. Columna vaginae posterior.
- V. Columna vaginae anterior.
- W. Monticulus a ductu urethrae in vesicam.
- X. Orificium urethrae.
- Y. Hymenis pars bifecta e).
- Z. Hymenis pars bifecta altera.
- a. a. Lacunae glandularum ante hymenem sitae, & frenula intermedia in hymenem producta.
- b. Ortus hymenis circa urethrae orificium.
- c. Frenulum f).
- d. d. Alae. f. Nymphae.
- e. Clitoris.
- f. f. Labia sinus.
- g. Monticuli veneris particula.
- h. Ani orificium.
- c-h. Perinaeum g).
- i. Intestinum rectum.
- l. Vesica urinaria.

FIGURA IV.

Foramen ovale a latere sinus dextri.

- A. Cor.
- B. Auricula dextra.
- C. Sinus dexter apertus.
- D. Vena cava superior.
- E. Pars

e] Circa hymenem multum contracta est vagina. Striae etiam transversales, a columnis lateraliter discedentes, versus hymenem sensim in obliquas & magis longitudinales versus contrahuntur.

f] Frenulum exhibetur in figura dissectum: integrum strictum est & tensum, scapham abicondens profundam.

g] Hoc in foetu majoris est proportionis, quam in adultis.

- E. Pars sinus sinistri a posteriori conspicua. 28
 F. Introitus in auriculam & ventriculum dextrum, sinu paulum reclinato.
 G. Sinus dexter versus cavam inferiorem abscissus.
 H. Valvula foraminis retro fossam ovalem conspicua.
 I. Annulus fossae ovalis.
 K. Ostium a diducta valvula. *b*).
 E. L. Vasa coronaria delineata obiter.
 M. M. Pars valvulae Eastachii expansae leviter conspicua.
 N. Venae coronariae orificium.
 O. Elevata seu convexa regio anterioris partis septi *i*).
 P. Depressa seu concava regio ejusdem.

FIGURA V.

Foramen ovale a latere sinus sinistri.

- A. Cor. B. Auricula sinistra vix apparens.
 C. Sinus sinister apertus. D. Vena cava superior.
 E. Pars sinus dextri a posteriori conspicua.
 F. Introitus in auriculam & ventriculum sinistrum.
 G. Septi ventriculorum fissura & vasa coronaria delineata obiter.
 H. Valvula foraminis pellucida.
 I. Columnulae supra foramen ovale sitae.
 K. Ostium a diducta valvula.
 L. Corniculum majus. M. Corniculum minus.

b) Quodsi cor relinquatur in situ intra thoracem, atque caute aperiantur sinus, hoc ostium non apparet, sed penitus a valvula clauditur foramen. Quod quidem in vivis multo magis obtinere, tunc fibrarum per mortem nondum sub-

lato, dubium esse nequaquam potest. Oritur hoc ostium a diducto septo, ut eo melius delineari figura possit.

i) Cf. Cel. Trew. Dissert. de Differ. inter hominem natum & nascendum. Cor. X. p. 57.



(3)



FACULTATIS MEDICAE
IN
ACADEMIA LIPSIENSI

H. T.

PRO - CANCELLARIUS

D. IO. ERNEST. HEBENSTREIT

DE

VERMIBVS ANATOMICORVM ADMI-
NISTRIS

DISSERENS

PANEGYRIN MEDICAM

INDICIT.

INSTITUTUM ANATOMICORVM ADM-
D. IO. ERNEST. HERBSTREIT
PRO-CANCELLARIUS
N. T.
ACADEMIA LIPSIE NSI
IN
FACULTATIS MEDICAE
IN DICIT
PANEGRIN-MEDICAM
DISTRICTUS
NISTRI
VERMBVS ANATOMICORVM ADM-
D. IO. ERNEST. HERBSTREIT
PRO-CANCELLARIUS
N. T.
ACADEMIA LIPSIE NSI
IN
FACULTATIS MEDICAE

VVA

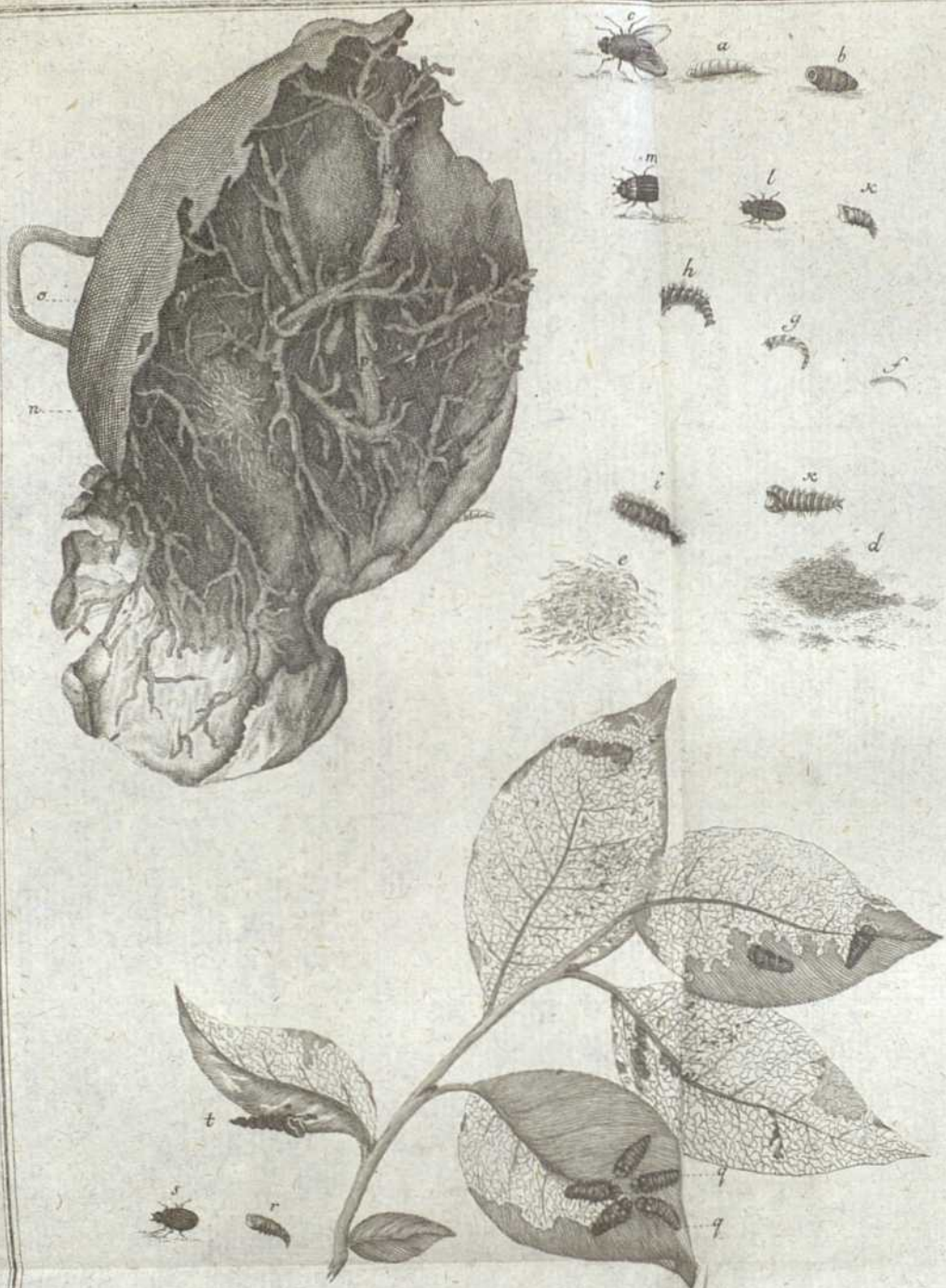

Lebensreit de infect. anat. admin. T. VII. P. II. p. 312. Tab. XII.

Bernigero's f. Linc. 1760.



Immortalis famae Vir, FREDERICUS RUYSHIUS, postquam arte sua, vasa corporum cera replendi, anatomen ad rerum culmen evexit, tam utilitati scholarum quam ornamento museorum suppellectilem struxit, quam ipso equidem magistro nemo unquam elegantiores habuit, quam tamen haud pauci ex discipulis assecuti haud infelicitur fuerunt. Mirabantur eo tempore omnes, Viri dexteritatem, qua vasa ceris farcta luculenter exponere & ex viscerum medio habitu, parenchyma dicto, exsculpere, brevior, quam scalpello fieri potuit opera, solebat: Admirabilis illa res visa fuit omnibus & fascinationi perquam similis, donec, prout in novarum rerum enarrationibus fieri solet, summi artificii admiratio fere in ludibrium abiit, postquam intellectum est, quos summi ingenii Vir satellites suos & operis ministros appellare solebat, Vermes esse carniū destructores ^a). Expertus sum animalculorum istorum industriam cum damno hacten-

^a De satellitibus suis quaedam micus post curas posteriores novus adducit FREDERIC. RUYSHIUS, curae renovatae, seu Thesaurus Anatomicus. Amst. 1728. 4.

hactenus, cum aliqua utilitate, postquam eorum forficulis in commoditates meas uti coepi, nuper. Cum enim hepar infantis, quod vena umbilicali ceram acceperat, negligentius haberem, jucundissimum subito spectaculum percepi, cum vasa visceris, quae venam portae attinent, nuda, recte ordinata & integra, quousque cera abiverat, contemplerer: In opere suo versabantur imo viscere reconditi ascarides, & quod ubique esset cera vacuum, rodebant, nec parum proficiebant quotidie.

Haerebant alii circa vasa majora, quorum tamen tunicas, sapore absterriti, leviter tantum delibabant, nec perterebrare ausi fuerant; Alii sub membrana hepatis delati, eadem intacta, glandulosam, si tamen est, substantiam avidè devorabant; Alii denique visum subterfugebant penitus; Intellexi autem non numerum sed copiam subesse: Admiratus rei novitatem a me nondum visam, veritusque, ne gulosi commessatores, absumpta visceris parte vacua, quod jam factum esse sentiebam, grassarentur in vasa, excussi omnes, & in opere perturbavi, alio tempore experimentum rei facturus denuo. Fecit mihi animalculorum, qui in Schemate p. p. p. expositus est, labor, scribendi facultatem, nec sine jucunditate in hoc argumento versatus sum. Reperetam autem rem paulo altius. Versari solet inter praeparata sicca rerum humanarum, scarabaeus hemisphaericus, 5
pisi magnitudine, corpore ovato, qui cum scarabaeis omnibus, id quod scarabaeorum est, commune, habet, alas membranaceas binas, duplici ala coriacea obductas, sex pedes, forficulos ad horizontem mobiles, ex omnibus tamen antennas omnium minimas habere visus est *b*). Colore nigricat, vertici propius alba notatur macula. Nec ille quidem est suppellectilis nostrae destructor, utpote quem quiete

b) Convenit cum scarabaeo ses naturelles, ou histoire des In-
JOANNIS GLEDARTI, Metamorpho- sectes T. II. Amst, 1709. T. 41.

quiete errantem nec moleste sedulum deprehendimus: Habent enim id plurima insecta, ut, postquam, metamorphosi, ex reptili, volatile animal facta sunt, parum comedant, sed proboscide res liquidas sugant, prout de omni papilione & musca novimus; Nec scarabaei devorant, quamvis haud paucis, florum destructores, dum in calyce rosarum vel tunicarum sunt, esse videantur. Scilicet, quod exesum est, non scarabaeus, sed scarabaei vermis exest. Temere accusamus gallinsecta & progallinsecta, scarabaeos, qui foliis arborum insunt; vermes rodebant, nunc, postquam, per statum medium, diversam a priore vitam habent, quiescunt: Quare nec noster scarabaeus, aliam, quam fertilitatis, noxam habet, dum foemina, quam corpore crassiore & tarditate ingressus, cognoscas, mari copulata, hinc

6 foecunda, innumera parit ova, quare illa haud raro interest vermium rodentium gregibus, non devoratur, sed paritura. Parit autem innumera ovula, tomento, d. e. n. prout visum est, involuta. Habent id erucis gregariae, illae potissimum, quorum ovula per hyemem durant, ut sericea tela foetum obducant, scarabaei etiam sub terra, fimo, inque corporum cavis, quales sunt cadaverum, Germanis *Auß Kaefer*, simile quid exercent, quo ovula tenacius haereant, quare ex ovulis istis subito & brevi admodum temporis mora, vermiculi enati sunt, quos triplici magnitudine, minimos, medios, maximos, f. g. h in viscere observavi, non quod tres essent vermium species, sed quod diversae aetatis acari, pueri, adolescentes & adulti, operis communione perfruerentur. Qui ex omnibus corpore est praestantior, & statura procerus, i, operosior non est, sed ignavus, fere emarcidus, qui sese ex latebris rei destructae proripit, quam longe potest, ab eadem recedit, hinc subito quiescit, utpote qui suae mutationi sit propinquus; Ea lex omnibus & erucis & vermibus lata est, ut aetate pro-
 vecti

vestri, imminente metamorphosi pagum esuriant, tandemque
 motu locali destituantur, quare & ex vermibus cadaverum,
 qui maximus est, fere totus obrigescit, dum interea minimi
 cum mediis sunt voraciores; vidi etiam minimos inter vasa
 capillaria versatos, & proinde maximam gratiam meritos;
 dum mediis, vasis majoribus exedendis, operam impenderent.
 Quomodo autem adolescant, scire decet. Statuta est infe- 7
 ctis & animalibus crustaceis lex naturae immota, ut, exuvias
 ponendo, adolescant: Sic astaci, scolopendrae, arachnei,
 erucae, angues, viperae, vermes, ad staturam evolvuntur,
 dum quotannis, quae corpori circum est, crustam, futuris
 crepantibus, exuunt, subnascente nova cute, paulatim in-
 duranda: Ex volaticis etiam quaedam prout bruchus, antea-
 quam fit locusta, vel cicadae vel blattae, id habent, ut
 exuvias ponant: quare & simile quid, ministris anatomi-
 corum accidisse, deprehensum est, quod exuvias ponerent;
 Vidimus autem, sicut triplicis magnitudinis vermes, ita tri-
 plicis magnitudinis exuvias, in eadem statione, quare intel-
 lectum fuit, singula aetate singulum deponi corium, e. o.
 k. hac tamen diversitate, ut ex prima & secunda exuvia pro-
 deant vermes statura aucti; ex tertia tandem, mutatus emer-
 gat scarabaeus. Quare scimus ex illa classe vermium esse
 nostros, quorum cutis indurata tandem fit nympa, ejus-
 dem, quam quae vermi fuit, formae, ita, ut vermem su-
 peresse putes, quando jam medius ille, qui omnibus insectis
 inevitabilis est, status, vermi supervenit. Ea tamen depre-
 henditur inter vermem, & scarabaei nympam diversitas, prout
 comparatis inter se figuris in Schemate, i. & k, notatis, cla-
 rum esse puto, quod, quamvis utrinque, & numeri annu-
 lorum, sunt autem quatuordecim, setularum etiam, quibus
 corpusculum inhaerescit, hinc illius conditionis, qua pedi-
 bus destitutus est venter, intercedat similitudo, staturae ta-
 men, qua vermis erat, decesserit haud parum in nympa, 8
 quae

quae propterea crassior est tantum, quantum longior esse desit: Postquam ergo, quietus & rigidus aliquamdiu mansit vermis, mansisse autem puto per octiduum, subito juxta cervicem animalculi nympha ad perpendicularum diffusa est ad primum usque thoracis anulum; deinde evasit scarabaeus I., quem paulo ante lenti similem, pedibus & capite in se contractis sub nympha videram, altero statim die aliquantulum auctior, m, mox disparens, & vago vitae genere delectatus, utpote, quem, si foemina fuerit, deceat, novas stationes quaerere & ovula defigere in rebus passim obviis, musculis exsiccatas membranarum ligamentorum, visceribus, & aliis rebus anatomicis, quas, mala plerumque gratia misere dilacerant, ex ovulo, vermes. Singulare illud est, quod hyemi propior foetura scarabaei, sub tertia exuvia, quae nympha fit, per hyemem quiescat, quod aliis etiam insectis ita evenire solet, ut calore aestivo parum adjuti, sub nympha sua omni hyeme delitescant. Equidem affirmare non auisim, carnis siccis admordendis parem tantum esse hunc vermiculum, quem haud raro etiam cerealia attingisse deprehendi, sicut etiam factum esse memini, quo curculio, scarabaeus, cujus vermiculus, fruges consumere natus est, & granorum interanea admirabili artificio exest, inter praeparata mea errabundus, ovula ponere tentaret, ut dubius eo tempore fuerim, num ab ejus foetura noxam passae essent res meae; Certissimum est, vermes & pedatos & apodos, qui scarabaei tandem fiunt, rodendis artificiose rebus potissimum vacare. Exemplum c) industriae in lignis rodendis habemus vermes,

9
 c) Talem vermem exhibet GORDARIUS Metamorph. Nat. Tom. II. Exp. 51. ex quo fit cantharus & scarabaeus xylophthorus, sonitu suo, quem edit, notissimus & celebratus etiam Prophetae Habacuc ll. v. 11. 12: Lapis ex pariete clamat & *καύραπος* ex ligno respondet ei.

qui scarabaei sunt lignorum antennis longissimis. Habui, prout in schemate exhibetur, vermiculi foliorum destructoris mirum opus, cujus labore admodum delectatus sum; cum animalculi solertiam perspicerem, qua, quod inter foliorum mediam substantiam retiformem, est, succidi, ita destruit, ut omni virescencia foliorum absumpta membranaceum supersit reticulum, quo parum elegantius dabit, ars illa, quae foliorum nervos & vasa minima separat & sceleti vegetabilis specie silit. Potuerunt, qui primum in ista foliorum sceletopodia versati sunt, laboris argumentum a foliorum efflorescere desumpsisse. Eadem est utriusque vermis, & illius, qui viscerum interna rodit, & vasis cera plenis parcat, & illius, qui foliorum parenchyma mordet, nascendi conditio, idem instinctus, eadem metamorphosis, nec scarabaeus utrinque enascens, magnopere differt: Postquam enim scarabaeus foemina, mari copulata, quod illius generis coleopteris averso fit corpore, ovula in aversa folii parte inter nervos desinit, exoriuntur acari, q. q. annulorum numero & hirsutiae convenientes cum anatomicorum satellitibus, in eo tamen discrepantes, quod intense nigrescant, & tubercula bina pro pedibus sub pectore habeant, quorum auxilio folio fortiter adhaerent, nec excuti se facile patiuntur. Gregarii sunt, & in eadem folii parte plures proboscidem defixam habent, hinc fervet labor, & brevi tempore folia cancellis perspicua omnique virescencia exuta conspiciuntur *d*): Talis fuit rami ex ostrea decerpti facies, in quo vermes habui jam adultos, de quibus adeoque, num triplici vice, quod per analogiae leges fieri debuit, exuvias posuerint, affirmare non

d] Folia sua, parenchymate exeso, satellitum quorundam ministerio ita eleganter elaborasse RUVSCHIUM, prout in ejus Thesaur. maximo depinguntur, Amst.

1724. 4. ipse loquitur l. c. Diversa tamen ab hoc nostro fuisse & minutissima, ex aquis putridis, insecta, ipso ejus sermone, clarum est.

non audeo. Habui tamen illam, qua scarabaeus prodiit, exuviam, folio imo sericea tela, juxta thoracem, firmiter alligatam, quod etiam erucis ita contingit, quae, quo quiete per statum suum medium ad vitam aeream papilionis adspirare possint, circa se fila ducunt, & ab iisdem vel ad perpendicularum haerent, vel ad horizontem vegetabilibus adnascuntur: Eadem est huic exuviae juxta cervicem fissura, t, qua scarabaeus exiit, paulo tamen secus agit scarabaeus, s, qui intra scatulam conclusus & auxilio telae suae sericeae non adjutus, exuviam in medio, r, frangerat, quo tempore figuram ejus ediscere potui. Instituentum est rei experimentum, quod tamen fieri posse dubito, num foliorum acarus carnes admorsurus sit, prout tineae e) non telas tantum ex lanis confectas, sed & membranas & ligna mordent, si pabuli penuria ingruit. Nollem autem utriusque vermiculi, & nostri & sylvestris operas instinctui & connatae cuidam industriae tribuere, cum necessitatis sit, parcere rebus, quarum duritiem superare nequeas: Habemus foliorum tineas f), quae pro corporum suorum tenuitate minimis foliorum valis intersunt, nec tam destruunt folia, quam cuniculos inter utrumque folii corticem agunt, hinc tumores excitant, in quibus, donec muscarum minimarum quadripennium egregie luculentium facie, evolent, quiete delitescunt: Provincias in tenui foliorum lamina obtinent, & colonias stabiliunt: Grandiora mole infecta & ferocioris indolis, integra depascuntur folia, vix pedunculum superesse sinunt erucae, alia, admirabili arte, durissima ligna effodiunt, celebratissima penes antiquos nomina thripum g), quae lignis tabulisque ligneis, infestae,

e) Celeb. de REAUMUR: Mémoires pour servir à l'histoire des insectes Tom. III. Par. 1737. 4.

f) Alleg. celeb. Aut. Tom. V. Par. 1739.

g) Ligna infestantium variae apud

qui scarabaei fiunt lignorum antennis longissimis, Habui, prout in schemate exhibetur, vermiculi foliorum destructoris mirum opus, cujus labore admodum delectatus sum, cum animalculi solertiam perspicerem, qua, quod inter foliorum mediam substantiam retiformem, est, succidi, ita destruit, ut omni virescencia foliorum absumpta membranaceum supersit reticulum, quo parum elegantius dabit, ars illa, quae foliorum nervos & vasa minima separat & sceleti vegetabilis specie sistit. Potuerunt, qui primum in ista foliorum sceletopoiia versati sunt, laboris argumentum a foliorum efflorescere desumpsisse. Eadem est utriusque vermis, & illius, qui viscerum interna rodit, & vasis cera plenis parcit, & illius, qui foliorum parenchyma mordet, nascendi conditio, idem instinctus, eadem metamorphosis, nec scarabaeus utrinque enascens, magnopere differt: Postquam enim scarabaeus foemina, mari copulata, quod illius generis coleopteris averso fit corpore, ovula in averfa folii parte inter nervos defixit, exoriuntur acari, q. q. annulorum numero & hirsutiae convenientes cum anatomicorum satellitibus, in eo tamen discrepantes, quod intense nigrescant, & tubercula bina pro pedibus sub pectore habeant, quorum auxilio folio fortiter adhaerent, nec excuti se facile patiuntur. Gregarii sunt, & in eadem folii parte plures proboscidem defixam habent, hinc fervet labor, & brevi tempore folia cancellis perspicua omnique virescencia exuta conspiciuntur d): Talis fuit rami ex ostrya decerpti facies, in quo vermes habui jam adultos, de quibus adeoque, num triplici vice, quod per analogiae leges fieri debuit, exuvias posuerint, affirmare non

d) Folia sua, parenchymate exeso, satellitum quorundam ministerio ita eleganter elaborasse RUYSCHEM, prout in ejus Thesauri maximo depinguntur, Amst.

1724. 4. ipse loquitur l. c. Diversa tamen ab hoc nostro fuisse & minutissima, ex aquis putridis, infecta, ipso ejus sermone, clarum est.

non audeo. Habui tamen illam, qua scarabaeus prodiit, exuviam, folio imo sericea tela, juxta thoracem, firmiter alligatam, quod etiam erucis ita contingit, quae, quo quiete per statum suum medium ad vitam aeream papilionis aspirare possint, circa se fila ducunt, & ab iisdem vel ad perpendicularum haerent, vel ad horizontem vegetabilibus adnascuntur: Eadem est huic exuviae juxta cervicem fissura, t, qua scarabaeus exiit, paulo tamen secus agit scarabaeus, s, qui intra scatulam conclusus & auxilio telae suae sericeae non adjutus, exuviam in medio, r, frangerat, quo tempore figuram ejus ediscere potui. Insituendum est rei experimentum, quod tamen fieri posse dubito, num foliorum acarus carnes admorsurus sit, prout tineae e) non telas tantum ex lanis confectas, sed & membranas & ligna mordent, si pabuli penuria ingruit. Nollem autem utriusque vermiculi, & nostri & sylvestris operas instinctui & connatae cuidam industriae tribuere, cum necessitatis sit, parcere rebus, quarum duritiem superare nequeas: Habemus foliorum tineas f), quae pro corporum suorum tenuitate minimis foliorum valis intersunt, nec tam destruunt folia, quam cuniculos inter utrumque folii corticem agunt, hinc tumores excitant, in quibus, donec muscarum minimarum quadripennium egregie luculentium facie, evolent, quiete delitescunt: Provincias in tenui foliorum lamina obtinent, & colonias stabiliunt: Grandiora mole infecta & ferocioris indolis, integra depascuntur folia, vix pedunculum superesse sinunt eruciae, alia, admirabili arte, durissima ligna effodiunt, celebratissima penes antiquos nomina thripum g), quae lignis tabulisque ligneis, infestae,

e) *Celeb. de REAUMUR: Mémoires pour servir à l'histoire des insectes* Tom. III. Par. 1737. 4.

f) *Alleg. celeb. Aut. Tom. V. Par. 1739.*

g) *Ligna infestantium variae* apud

infestae, graphica velut arte rodunt; hinc Graeci, maxime Lacones leguntur, ante annuli signatorii usum lignis thripe exesis, usi fuisse. De his MOUFFETUS *h)*: „Vermiculus, so processu, varias characterum, herbarum animaliumque, formas exsculpunt, & divinam illam Phidiae, Praxitelis, Myrmecidis, Bupalii, Sophronisci, Antherni glyphicam, fere superant: Simili fere modo interanea lignorum, tractibus artem aemulantibus, exedunt ligniperdae & alia enxyla. Illustre voracitatis in xylophago marino exemplum, cum insigni suorum damno habuerunt Belgae, quamvis non vermibus sed conchylium, istam stragem eiderit *i)*: Nec saxa suis destructoribus vermibus carere, indicavit GOEDARTUS *k)* qualem, nomine שביח *l)* Judaens Magister, Salomoni templum extruenti, notum fuisse, superstitione fabulatur, cujus ministerio ille potissimum in saxorum politura usus fuerit. Non obscurius his, ast verius nomen habent, vermes, anatomicorum administri, quorum historia, quantum experimentis haecenus consistit, tradita est. Non autem tantum illi, qui scarabaeum in viscere habent, sed & illi, qui muscam, bene de nobis mereri cupiunt: scilicet est carniuum musca, domesticis major, colore livida, importuna, si quae unquam, & alarum strepitu, quibus chorda

apud scriptores notae sunt species. Dex & quae enxyla vocantur, sunt apud THEOPHRASTUM, ARISTOTHELEM & PLINIUM: De Thripe est apud LUCIANVM in Lexiphane, qui dicit: *Olivas se suas servare sub sigillis a Thripe maxime erosas.*

b) Theatr. Insect. L. II c. 19. p. 249.

i) Integram hanc teredinis marinae historiam erudite recensuit GODOFREDUS SELLIVS, Historia naturalis Teredinis seu Xylophagi

marini, tubulo conchoidis. Traject. ad Rhen. 1733. 4.

k) Metamorph. Naturell. Tom. III. pl. 116. Amst. 1700. 8.

l) De Vermine SCHAMIR ad I. Reg. VI; 7. quo usus sit Salomo in Templi aedificio, multa fabulantur Judaici Doctores. Conf. BALTHAS. SCHEIDIUM in praeteritis praeteritorum, quae exhibet Celeb. MEUSCHENIUS in Novo Testamento ex Talmude illustrato, Lips. 1736. p. 225. 4.

chorda elastica lubtenſa eſt, admodum ſonora. Hanc, foetore carniſum putreſcentium illectam, iſtis, quos intereſſe deceret, diſcipulis noſtris frequentioreſ, ſed moleſte ſedulam animadvertimus. Poſtquam conſedit gravis plurimis ovulis mater, deſixo, qui ano prope eſt, aculeo, parit prolem, quam dubium eſt ovum vel nymphaſum vermiformem appellare cum SCHWAMMERDAMMIO *m*) debeamus: Certe vermes vivos naſci putares, adeo breve, a partu ovi ad animalculi vitam, tempus intercedit, nec forma quidem ovi, qualis plerorumque infectorum eſſe ſolet, reſpondet. Ova tamen eſſe puto, cum non niſi exuta, quam circumductam habent, membrana, vermis moveatur, parvus primum mox adoleſcens tandemque adultus. a. Haberes quo tibi de iſthoc ſatellitio gratulari poſſes, voraciſſimi enim ſunt & vaſa promptiſſime denudant, ſed ſubito exſatiantur, quieſcunt, & opus imperfectum relinquunt, parum etiam propterea proficiunt, quod ſiccas partes non attingant, & delectentur putridis; nec aliud eorum famulatio beneficium percepi, quam quod pinguedinem, quae muſculis intereſt, nitide conſumferint, plus tamen damni ſemper quam comodi habitum eſt. Exuvias, dum adoleſcit vermis, poni, 14 autor eſt REAUMURIUS *n*). Quo magis ad maturitatis terminum accedit, ea plus crasceſcit, fit tardigradus, deſerit opus, & in remoto loco proſus obrigeſcit, dum cutis ejus mutatur in nymphaſum b. totidem annulis, quam qui fuerunt vermi, id eſt duodecim. Diu in mutatione eſt, menſi ſpatio nondum apparuit muſca; Si ſero naſcitur vermis, hye-

mem,

m) Multa infecta naſcuntur ex nympha, quae ſtatim eſt animal, Ioh. SCHWAMMERDAM. Bibl. Nat. f. Hiſt. Inſect. Lugd. 1737. fol. Tom. II. T. XII. & XVII. huc refert formicas, pediculos, cicadas: quorum ova putata creſcunt, poſtquam nata ſunt, tandemque adultum infectum emittunt.

n) Tom. IV. Par. 1738. p. 26.

mem, intra nympham statu medio tranfigit, hinc, nympha juxta locum qui vermi vertex est, filluram agente, prodit musca madore primum humida, mox agilis, statim magna, quod omnium insectorum est, quae metamorphoseos leges experiuntur, ut ea, quam omni vita servant, statura sua, ex nympha efferantur: Vix effugit musca, quam carnes appetit, quae equidem ex muscae depraedationibus noxam habent nullam, muscae enim omnes proboscide lugunt res liquidas, nec mordent, ast ex ovulorum foetura habent non levem. Ea est muscae matris industria, ut per media lintea, quibus cadavere obvolvimus adacto aculeo, ovula ordine disponant, nec uno loco omnia ponat, sed in diversis. Quodsi in hoc argumento paulo liberalius versatus fuero, quodsi meo oblectamento, nec utilitati Lectoris scripsisse videar, pro me perorantem habeo QUINTILIANUM: *Parva docemus, est etiam sua studii infantia:*

Accedit orationi pondus ex rei, quae scribendi
opportunitatem fecit, praestantia.



DISSERTATIO ANATOMICO-MEDICA
INAUGURALIS
DE
OSTEOGENIA
QVAM

PRO SUMMIS IN MEDICINA HONORIBVS

PUBLICO ET SOLENNI EXAMINI SUBMITTIT

JOBUS BASTER,

ZIRIZAEA ZELANDUS.

Ad diem 31. Maj. 1731.

Lugduni Batavorum.

THE UNIVERSITY OF CHICAGO

PH.D. THESIS
SUBMITTED TO THE FACULTY OF THE DIVISION OF THE PHYSICAL SCIENCES
IN CANDIDACY FOR THE DEGREE OF DOCTOR OF PHILOSOPHY
BY
JAMES H. ...

DISSERTATION ANATOMICO-MEDICA
IN ANATOMIA

OSTEOGENIA

AB OBTINENDO IN MEDICINA BACCALARIUS

JOHANNES ...

VIENNA ...

AD ...

ANNO ...



PROOEMIUM.

Medici nomen a majoribus meis maxime excultum & honoratum, me jam a puero huic scientiae initiavi; quae propter, absolutis, quae linguas spectant studiis, ex consilio eorum, quibus mea juvenus regebatur; (& ipse laetus, quod a tam celebri docerer viro) sub auspiciis Clar. WILHELMI VINK, viri in Practicis, Chirurgicis, & Anatomicis versatissimi, Anatonem, Theoriam, Pharmaceuticam & caeteras, primo discendas, medicinae partes pertractavi; mox inde ad hanc, adeo quaestitam, Academiam me contuli; ibi per tres annos moratus, examinandum me iis tradidi, quorum utilissima praecepta avido animo & insatiabili cupidine hauseram; Benevolentia & favor Clar. Virorum tam bene de his primitiis existamavis, ut me medicorum albo inserere promitterent, si Academicis institutis obtemperans, medicam dissertationem conscriberem, conscriptamque defenderem; obedivi Clarissimorum Virorum consilio & auctoritati; sed diu in eligenda materia haesitavi, donec tandem arripit hocce de OSTEOGENIA thema, quod quamvis pro dignitate non absolverim, si tamen modo pauca insint, Lector Benevole, quae tibi non displiceant, maxime laetabor; si vero quaedam offendas, quae delicatum tuum ingenium minus approbet, neque Iovem omnibus placere, ut memineris, quaeso.

DISSERTATIO ANATOMICO - MEDICA
INAUGURALIS,
DE
OSTEOGENIA.

§. I.

Os, *ossis*, sive ut veteres dixerunt a) *Ossum, ossi*, a Graeco b) deducitur ὄστυ , T mutato in S; OSTEOGENIA vero compositum est ex ὄστυ , Os, & τίωμιαι , *fi, nascor*.

§. II.

Per *Ossa* autem intelligimus, *illas humani corporis partes, quae sunt (exceptis dentibus) durissimae, maxime stabiles, mollioribus sustinendis, recondendis & defendendis destinatae.* Osteogenia vero est generatio istorum *ossium*.

§. III.

Haec *ossa* (§. II.) in tres classes plerique dividunt Anatomici, scilicet.

α. In *Fibulosa*, id est, oblonga, utcunque teretia & semper cavitatem in medio continetia.

β. In *Plana*, quae tenuia & quasi compressa sunt.

γ. In *Irregularia*, quae ob suam figuram & processuum cavitatumque varietatem a prioribus differunt.

§. IV.

a) Priscianus lib. I.

b) Vossii *Erymolog.* pag. 359.

§. IV.

Si remotis integumentis & musculis, ossium structuram indagare velis, removenda est membrana c) nervosa d), innumeris vasculis arteriosis praedita, e) omnia ossa externe & interne proxime investiens, dentibus quantum super gingivas eminent, locisque, ubi musculi inferuntur exceptis, quae membrana, quia περι τὸ ὄστυ Periosteum vocatur, & ob maxime considerandos, quos ossibus praestat, usus, nos paululum detinebit.

2. Superficies hujus perioestii convexa, nullibi perfecte polita est, multo tamen laevior, quam illa, quae ossis respondet superficiei, quia haec longis, rotundis &c. tuberculis praedita est, quae exacte respondent cavitatibus ossi insculptis, ut pulcherrimum videre est in teneris infantum ossiculis.

3. Duae f) in perioestio numerantur fibrarum species, una, quae a dura matre originem capit, altera quae a musculorum tendinibus derivatur: fibrae g), quae a dura matre oriri putat Celeberrimus HAVERS, ubique sibi parallelae sunt, decurruntque ab uno ossis extremo versus alterum, quae vero a musculorum derivantur tendinibus, constantem decursum situmque minime servant, sed pro varia musculorum insertione variant.

4. Peri-

e] MUNNIX de re Anatomic, pag. 18.

d] Sic apud Cel. VINKIUM, vidi elegantissimum sceleron puellae 15 circiter annorum, cujus unum latus a vertice ad calcem perioestio,

vasis sanguineis felicissime repletis, tectum est.

e] HAVERS Osteologic pag. 15.

f] Id. ibid. pag. 18.

g] HAVERS Osteologic. pag. 19.

Periosteum ossi firmiter & intime adhaeret, 1^o. quia vasa plurima ex illo in osseam dimituntur substantiam, 2^o. quia *b*) ossibus est contiguum; demonstrant sic experimenta Physica, maximam cohaesionem, ab immediato duorum corporum fixioris indolis contactu oriundam, ubi nulla materia, expandendi se conatu donata, intervenit, quae tanta vi polleret, ut illa corpora ab invicem separari admitteret.

Ufus, quos ossibus praestat periostium, sequentes sunt praecipui; 1^o. ossa ab illo sensum habent, *i*) hoc enim orbat, uri & secari possunt sine dolore; 2^o. incrementum extensionemque ossium nimiam prohibet; fidem faciunt exostoses a rupto & lacero periostio ortae, ut & factorum ossium calli, qui propter eandem causam semper supra reliqui ossis superficiem exurgunt. 3^o. Ossa nutrit, per innumera vascula arteriola, quae ex se in osseam substantiam dimittit, & hinc si bene purgatum & exsiccatum os microscopio conspicis, plenum vides foraminulis; antea ab arteriis, venis & nervis ex periostio dimissis, repletis; ita ut periostium sit ossibus, quod pia mater cerebro, nam innumera sustinet valorum munerum, quae per os & medullam disperguntur. 4^o. Venas, sanguinem munere suo functum revehentes, recipit: 5^o. Ossium cum epiphysebus, & cartilaginibus conjunctioni inservit.

§. V.

Remoto periostio, (§. IV.) conspiciendum sese praebet os (§. II.) quod, olim liquida spumantis libidinis guttula, in tam duram substantiam mutatur, ut ad frangendum crebris

b) Id ibid pag. 27.

i) HEISTER. *comp. Anat.* pag. 84.

crebris saepe mallei ictibus opus sit; miranda certe res, sed quotidie observanda, & quae maximorum virorum ingenia tam valde & tam varie, extorsit, ut vix duos videas consentientes, sed quot capita, tot habemus sententias; Liceat nobis, quorundam opiniones referre & dein his, nullam examinando refutantes, nostram de ossium generatione addere sententiam.

§. VI.

Ethnici religiosi, unicuique rei & actioni singularem Deum Deamye praeficientes, osteogeniam, teste k) ARNOBIO, adscribere Deae OSSIPAGAE sive OSSILAGINI, quae duret & solidet infantibus ossa.

Philosophorum princeps l) ARISTOTELES putat, naturam ex materia sincera carnem & caeterorum sensoriorum corpora facere; ex excrementis vero, sive reliquiis, ossa, nervos, pilos, ungues & ungulas constituere.

m) H. FABRICIUS dicit, ossa tanquam fundamenta primum esse constituta, ut iis omnes corporis partes adnascantur, appendantur, stabiliantur. Sed contrariatur, ut hoc tantum dicam, ei experientia docens ossa ultimo fieri, quippe artuum ossa & calvaria non prius nascuntur, quam cerebrum & partes carnosae, sed post nativitatem tenellis, caeterum perfectis foetibus, cartilaginee duntaxat aut membranae sunt, quae postea, tractu temporis, ossa evadunt.

Ossa in principio generationis, ut refert magni nominis quondam n) CRANEN, fuerunt ductus vel canales a cen-

k) Adversus gentes. lib. 4. pag.

m) De generatione. pag. 43.

137.

n) De homine. pag. 731.

l) De generatione lib. 2. cap. 4.

centro quodam orti, per quos continuo liquor, sed non adeo tenuis ferebatur, propulsus a liquore a tergo subsequenti, qui propter suum lentorem magis magisque in suo motu 15
sistebatur, ut ita ulterius non progrediens & ductus vel canales opplens stagnare, & id quod magis mobile erat, per poros avolans, ingrassare cum tempore magis magisque coepit, & sic tandem ossium rudimenta fuerunt facta.

Ossa meras tantum tendinum productiones esse, cum o) STENONE, contendit Clar. BARTHOLINUS.

Sic succum ossificantem patrocinatur doctissimus q) L'EMERY, & ossificationi inesse vim quandam, crystallizationis aemulam probare vult celeberrimus r) PECHLINUS.

§. VII.

Si vero hisde relictis ab initio examinemus rem, & consideremus animalculum in semine paterno haerens, & futuri hominis rudimentum, s) continuo se movere & hinc ossibus, musculis, nervis, arteriis, venis, humoribus & spiritibus indigere, non ita improbabile est conjicere, ossa caeterasque partes jam in eo tunc temporis esse delineatas, & conceptu facto, demum turgere incipere, paulatim se manifestare & actu fieri, ut loqui amat nob. circulationis inventor t) HARVAEUS, quod antea jam erant potentia. Ne autem vanam hanc conjecturam dicas, sequentibus eam probabilem reddere conabor.

§. VIII.

Omnis ille, qui, diligentissimi naturae perscrutatoris, LEEUWENHOECKII scripta legerit, dubius esse nequit, quin

o) Specim. myolog. pag. 74.

308.

p) De diaphragm. cap. I. pag. 6.

q) LEEUWENHOECK Epist. ad BOER-

q) Dissert. sur la nourriture des

НААВ. pag. 280.

os.

r) In obs. physico-medic. pag

t) De generation. animal. Exercit. 55.

16 quā in omni v) hominis, quadrupedis, avis, piscis, amphibii femine adsit animalculorum genus, quae w) corpus habent rotundum, parte anteriore aliquantum obtusa, posteriore in cuspidem exeunte, cui accedit, cauda tenuis oblonga, quinque vel sexies totius corporis molem longitudine superans. Horum animalculorum tantus est numerus, & sunt tam parva, x) ut centum millia, ex iis simul sumpta, crassi arenae grani magnitudinem aequare non possint.

Si cui haec animalcula deficiunt, frustra ab eo, spectabis prolem, licet coeundo apprime sit aptus, eorum enim y) defectus causa sterilitatis est.

§. IX.

Si his cognitis, cum Celeberrimo z) SWAMMERDAMMO, insectorum scrutemur metamorphosin, & cum Eruditissimo Itatorum a) MALPIGHIO, de die in diem, & de hora in horam, incubata ova inspiciamus, & certo sit cognitum, ex ovo subventaneo numquam generari pullum, sed admissio Galli femine, pleno animalculis (§. VIII.), in eo vermiculum videri, merito concludendum autumo, haec animalcula in femine galli rudimenta pullorum esse, & sic embryonem humanum jam in femine sui patris contineri, eodem fere modo ut in b) minimo femine maximam jam videmus arborem, radices, truncum, folia, ramos in eo conspicienda praebente microscopio.

„Dicamus ergo cum c) MALPIGHIO, *ultimi senii partes in rudimentis primordia habent*

v) BOERHAAVE in *insit. med.* §. 651.

w) LEEUWENHOECK epist. ad BROEKE.

x) LEEUWENHOECK epist. ad LEIBNITZ.

y) Idem epist. ad BOERH. 1714.

z) In *Historia Insectorum*.

a) In *Traetat. de ovo incubato, de formatione pulli.*

b) LEEUWENHOECK passim, sed maxime in *epist. ad R. S.* 13. Jun. 1687.

c) *De format. pulli pag. 57.*

„re, & nos posse suspicari, in ovo subesse pullum, cum
 „partium fere omnium conterminis sacculis, innatantem in¹⁷
 „colliquamento, hujusque naturam fermentativis & nutriti-
 „vis succis integrari, ex quorum mutua suscitata actione san-
 „guis propignitur successive, & partes olim delineatae erumpunt
 „ac turgent.

§. X.

Majus vero sententiae nostrae lumen adferunt, Celeberrimi RUYSCHII & KERKRINGII ex ipso homine petitas observationes.

α. Delineat nobis *d*) RUYSCHIUS duos embryones, unum seminis lactucae, alterum seminis anisi magnitudine, descriptis animalculis (§. VIII.) perfecte similes, forma tantum majores; caput enim habent crassum, obtusum, truncato in caudam abeunte.

β. Si iste vermiculus (lit. *α.*), nam ita a figura vocare licet, jam ad *e*) grani hordei magnitudinem pervenerit, nil minus, quam homini simile apparet, sed rudis adhuc indigestaque moles videtur.

γ. Mox vero in *f*) embryone, quatuordecim dierum, ut putat *g*) KERKRINGIUS, caput jam a corpore distinguere licet, artuumque rudimenta instar minimorum tuberculorum conspicienda sese praebent.

δ. *h*) Embryo vero digiti transversi magnitudine & *i*) paulo major, omnia jam magis habet distincta, puncta nigricantia duo, oculos futura, jam videre licet, & artus multo sunt distinctiores.

u. k)

d] Thesour. VI. Tab. 2. fig. 1.

e] RUYSCH. Thef. VI. Tab. 2. fig. 2. & 3.

f] Idem ibid fig. 4.

g] Ichnograph. fig. 3.

h] RUYSCH. ibid. fig. 5.

i] Id. ibid. tab. 3. fig. 2.

18 *ibid.* k) Qui praecedentes (lit. d) magnitudine modo paulum superat, foetus nomine jam dignatur, utpote omnia membra jam habet absoluta, ne manuum pedumque digitis exceptis, ejusdem hic aetatis videtur, cujus ille, quem trium septimanarum depingit l) KERKINGIUS, quamvis intra triginta tantum dies omnes partes dispositas & perfecte conformatas esse ex FERNELIO ponat m) VOLCHERUS COITER.

(II) 3. n) In foetu vero aequali o) ei, quem unius mensis depingit laudatus KERKINGIUS, osteogenia jam incipit, pluribus punctis albis sese conspicienda praebentibus.

§. XI.

Si hisce lectis, Benevole Lector, allegatas inspicere velis RUYSCHII & KERKINGII figuras, & metamorphosin insectorum, ex SWAMMERDAMIO, pullorum, ex MALPIGHIO, cum dictis (§. VIII, IX, X.) conferas, non dubito, quin nobiscum consentiens, cum p) SENECA dicas, *in semine omnis futuri ratio hominis comprehensa est, & legem barbae & canorum nondum natus habet.*

§. XII.

1. q) Omnis illa massa, qua homo constat, incredibiliter parva particula excepta, concrevit ex iis quae antea erant subtilissimum, quod fere nascitur colliquamenti liquidum.

2. Ex

k) Id. *ibid.* tab. 3. fig. 3.

o) KERKING. *Ichnograph.* fig. 5.

l) KERKING. *Ichnograph.* fig. 4.

p) *Natur. qu. lib. 3. cap. 28.*

m) *De ossib. pag. 173.*

q) BÆRHAAV. *in instit. med.*

n) RUYSCH. *Thef. VI. tab. 3. cap. de nutritione.*
fig. 4.

2. Ex hoc autem subtilissimo humore oriuntur solida prima tenerrima liquidis simillima, quae, dum nervorum requisita ita obtinent, jure r) nervos vocare licet; huc facit ¹⁹ sententia Cel. s) HARVAEI, dum dicit, omnes partes similes ex eodem primitivo glutine oriuntur, initio enim crassae fibrae nascuntur, quae mox nervosae, dein cartilagineae redduntur, ac tandem in ossa indurescunt, & concresecunt.

3. Accedente dein sanguinis motu, nervi illi, (§. XII-II.) (qui sunt vasa minima, tenerrima, laxa, pulposa, liquidis turgida, facile elonganda & distendenda, & quorum contextu fiunt membranae) pressi a liquido ejusdem vasis majoris, cujus latera constituunt, exsicca redduntur, collapsa itaque, ac amisso cavo concreta, & callosa facta, membranam faciunt, magis quam ante elasticam, vel cartilagineam induunt naturam. Ne credas autem, Amicissime Lector, omnia illa, quae in adultis ossa vocas, in infantibus cartilagineae fuisse, ut voluere r) KERKRINGIUS & alii, contrarietur illis experientia, nam observante, patriae suae, dicam, an orbis lumine, Cel. v) RUYSCHIO, ossa cranii nunquam fuere cartilagineae; scimus etiam omnes, fontanellae, sic dictae, ex perioestio & dura matre constantem, membranam, eo in foetu esse latiore, quo propior est suae origini; unde concludi posset aetatem dari, qua totum foetus ἐν κέφαλῳ binis istis membranis coerceatur; imo quod plus est, observat Cel. w) PECHLINUS, cartilagineae etsi alias ossibus affines minus tamen in ossa mutari.

4. Remanentibus dein causis (§. 12.--3.) memoratis, haec membrana magis magisque elastica facta, liquidorum

r) SANTORIN. de nutritione cap. 10.

s) HARVAEUS de generatione animal. Exerc. 55.

t) Osteogen. foet. pag. 1.

v) Thef. 3. pag. 6.

w) in obs. phys. med. pag. 312.

rum augebit motum, unde jam comprimuntur vasa, quae minus antea fortis circulatio obliterare non potuerat; & sic solo sanguis motu, partes molles, per gradus successivos, in osses mutantur; & revera nostri corporis partes, eo fieri solidiores, quo plura vascula in illis obliterata densiusque compacta fuerint, evincere voluit Doct. x) L'EMERY; docens, 20 cartilaginam calcinatam, multo minus proportione servata, terrae praebere, quam ossa simili modo in cineres redacta; certo indicio in cartilagine majorem liquidi & minorem solidi quantitatem, quam in osse, sub eadem mole dari, adeoque his minorem valorum, liquida vehentium, numerum inesse.

5. Haec ossificatio in omnibus ossibus, non fit eodem modo, sed *in planis*, (§. 3.) (in genere modo explicasse sufficiat, ne in nimiam molem haec dissertatio excreceret) ut elegantissimo praeparato exhibuit, praeceptor meus ad rogam usque colendus B. S. ALBINUS, in medio circiter, oriuntur hinc inde variae & minimae quaedam fibrae tenuissimae, quae numero & crassitudine auctae & sibi invicem accretae centrum formant osseum, ex quo centro jam y) solidiusculo quasi radiatim emitti videntur (vide mox §. 14.) tenuissimae osseorum filamentorum striae sive radii, qui sunt eo latiores & crassiores, quo propiores centro, unde, liceat z) EYSSONII verbis uti, *non tantum primum ossae substantiae stamen, sed etiam materiae illius stamineae propagatio oculis exhibetur curiosis*: Huc facit acutissimi a) PECHLINI observatio, *cranium ea parte, qua osseum semina prodire, durissimum esse,* docens,

x) Dissertat. sur la nourriture des os.

z) De ossibus Infantum.

a) Observ. physic. med. pag.

y) GAGLIARD. tab. 2, fig. 1, lit. 386.

docens, tuberculisque velut condylis se manifestare, unde capitis rotunditas nonnihil depravatur.

Ab hac osteogeniae methodo excipiendum est os frontis, cujus ossificatio *b)* supra oculi orbitam incipiens, medium relinquit membranaceum; asservo sic etiam os frontis infantis novimestris, quod plurimis locis adhuc est membranaceum, cui similem casum apud RUXSCHUM, ni fallor, me legisse memini. *Ossa fibulosa* (§. 3.), ut docet *c)* VOLCHERUS COILTER *d)* in medio secundum longitudinem, & non ab extremitatibus, generationis sive ortus principium ducunt, inde vero, versus extremitatum fines crescendo, prolongantur & dilatantur.

6. Ab illo centro osseo (§. 12. - - 5.) radii ossei, qui sunt vasa compressa & concreta per totam superficiem versus extrema juxta longitudinem extenduntur, quia, ut contendit Clar. *e)* SANTORINUS, periostium tanquam vinculum circumcingens eorum extensionem juxta longitudinem promovet, juxta latitudinem vero & profunditatem profusus impedit.

7. Radii tunc ossei (§. 12. - - 6.) juxta se invicem positi, tanquam vasa membranam, osseam constituunt laminam; ut in juniorum ossibus, praecipue costis, elegantissimum est observare per microscopium: his vero lamellis, durantibus (§. 12. - - 3. 4.) memoratis causis, ex simili materia, nova fibrarum plana superinducuntur, quae omnia, firmiora reddita & ope *f)* fibrillarum, claviculis quasi similium, arctius compacta, os durum tandem constituunt, quod quo crassius,

b) KERKRING. Osteogen. foet. pag. 263. tab. 33. fig. 1. lit. 66.

c) De ossibus, cap. 2.

d) KERKRING. Ichnograph. fig.

5. lit. d. e. f. g.

e) De nutritione §. 10.

f) GAGLIARD. pag. 10. & 17. tab. 1. fig. 2.

fius, *eo* plures laminae supra se invicem incumbunt: ea tamen ratione, ut observat oculatissimus *g*) MALPIGHIVS, ut quae inferiores sint, laxiore reti consistunt, quae vero exterius sitae sint, angustiores & minores areas possideant.

8. Credendum non est, omnes has lamellas sese invicem immediate contingere, sed interposita esse vascula quaedam pauca tenerrima, ut ad juncturas, ubi spatia majora a secessu laminarum relinquuntur, & major majorum vasorum copia adest, & ad oculum patet. Inter lamellas haec vasa dari anatomica injectio quidem non evincit, cum haec ultra secundum vasorum genus non procedat, sed satis hoc probat microscopium & observatio *b*) chirurgica in ossibus fractis, docens, os fractum, si bene apponatur, & appositum bene retineatur, jam intra viginti & unum dies unitum & concretum esse (non vero firmum, quod intra quadraginta aut ultra dies tantum fit) materia quadam ex istis vasculis, inter laminas decurrentibus, emissa.

22

§. XIII.

Cum eousque jam osteogeniam observaveram, scrupulus obvenit nondum intelligenti quonam modo apophyses, infantibus cartilagineae, in ossa mutarentur; noveram equidem, apophyses & epiphyses, per macerationem, quam facillime ab ossibus adultorum separari posse, & id longe magis obtinere in infantibus, in quibus apophyses *i*) a perfolio maximum & firmisimum habent nexum: Attento igitur animo perpendens apophyses & epiphyses in omni aetate ab ossibus facile separari, credidi illas ex se, modo a caeterorum

g) MALPIGHIVS in posthum. p. morbis ossium.

47

i) RUYSCH, adv. 3. pag. 26.

b) Vid. BOERHAAV. in Cap. de

rum osium osteogenia diverso, in osseas mutari. O Varios sed incassum ad hoc perlegi k) Osteologos, quibusdam hanc rem praetereuntibus, aliis non rite explicantibus, unde propius rem examinandam censui; sed cadaverum in hac regione raritas, me diu detinuit, donec tandem, satis facilem haec acquirendi occasionem, mihi forte obvenerentem, avide arripiens, plures variae aetatis infantes & pueros dissecui, utpote illos meo proposito maxime inservire docuit Cel. l) L. HEISTERUS.

Expectationi respondit felix eventus; in foetu enim jam circiter novem mensium, in medio apophysis cartilagineae, oriuntur quaedam fibrae crassiores, parvae, per microscopium observabiles; quae dein ossis similes factae, numero & magnitudine auctae punctum formant osseum, quod, crescente infante, sensim crescit, & causis (§. 12. 13, 4.) memoratis agentibus, sphaerulam sive nucleum facit osseum, qui deinde ita augetur, ut totam constituat apophysin, remanente modo crusta cartilaginea, eadem fere methodo, ut fit in osteogenia sterni, excipias tantum, quod in sterno plurima talia oriuntur puncta & sphaerulae, in una vero apophysi unicum modo oritur punctum. Clarius ut esset hujus rei idea, pro exemplo, ossis femoris apophysis figuram adnectere placuit, cum nesciam, apud ullum Authorem, hujus figuram extare.

Comperta, ut dixi, hac apophysium osteogenia, evenit forte, ut celeberrimo meo praecceptorum, hujus seculi Anatomicorum facile principi, B. S. ALBINO placuerit de eadem re,

k) Oculatissimus tamen, & cui nihil in nostro corpore latuisse videtur, F. RUVSCHIUS, de trochanteribus femoris simile quod observat, sed re non persecuta, trochanteres spurias vocat apophyses, & ab aliis apophysibus longe diversas esse contendit. *Adv. 3. p. 31.*

l) *Compend Anat. p. 12.*

re, aestivo hoc semestri, publica habere collegia, ubi non sine magno gaudio vidi, Clarissimum Virum, praescriptam, hoc paragrapho, osteogeniam apophysium, plurimis & elegantissimis praeparatis, frequenti auditorum coronae demonstrasse; adeoque meas observationes cum veritate & partium fabrica optime consonare,

§. XIV.

Occasione istius foetuum (praesertim juniorum, ut sex vel septem mensium) anatomes, observavi per microscopium, radios osseos, in externa superficie haerentes, non esse lineas rectas, ut volunt plurimi, verum hanc totam superficiem, in hisce aequae cellulosae esse, ac in adultis, ad *m*) extrema, est intima osium substantia.

Cavitas quoque, quam adulatorum ossa, femoris puta aut humeri, per medium discissa exhibent, in foetibus istis junioribus prorsus abest, incremente vero aetate laminae in medio magis condensantur, unde tunc cavum relinquitur, & hinc est, quod Cel. *n*) RUYSCHIUS observet, osseam substantiam in medio esse crassissimam, quod tantum fit a materiae istius rarae & cellulosae majori compressione & compactione, nam hanc materiam in medio adulatorum osse non invenies.

Dicit Anatomicorum princeps, *a*) EVSTACHIUS: *Hu-*
mani foetus sternum totum est cartilagineum, prorsus continuum,
nullaque linea distinctum; cum tamen accuratius quis sternum
 foetus cartilagineum, postquam singulari prudentia & artifi-
 24 cio omne perichondrium abstulerit (quod est valde difficile),
 intueatur, distinctissime illud jam in tres partes divisum esse
 videbit,

m] GAGLIARD. tab. 4. Fig. 1.

n] Adv. Dec. 3 N. 9.

a] EVSTACH. in opusc. de os-
 sum examine

videbit, aequae ac est β) sternum adulti, & ergo puncta illa ossea, quae delineantur a γ) KERKRINGIO, ostendunt sterni osteogeniam tot locis incipere, non vero in tot partes divisum esse.

§. XV.

Videmus itaque, ut dicit aevi nostri HIPPOCRATES Cel. o) H. BOERHAAVE, omnem partem solidam nostri corporis constitui ex alius minoribus, majore quam maxime similibus, vasa ex vasculis, ossa ex ossiculis, progredi hanc fabricam, ultra omnem limitem sensuum quacunq; arte adjuutorum.

§. XVI.

Cum porro certum sit, quod solida a fluidis sola cohaesione differant, & prout vis, qua corpora in contactum augentur, intensior vel remissior est, eo partes, hac vi cohaerentes constituere corpora vel duriora vel molliora, concludimus, omne os nihil esse, quam vasa, quae liquido suo orbata, concrevere & compacta sunt, & eo modo efformant corpus, quod *O*s vocatur, praesertim cum in senibus plurima sunt ossea, quae in junioribus fuere membranae, ut, V. G., sic cartilagineae (taceam de ossibus cordis cervi rarissima quaedam recensurus) osseas vidit V. p) COITER: Duram meningem sub osse frontis osseam observavit q) BYRCKHARDUS: Arteriam aortam a cordis basi, usque ad emulgentium exitum osseam videre licuit r) SANTORINO, ejusdem descendens portionem, duas spithamas longam cum parte 25 Iliacarum HARVAEO, & hoc anno, Cel. meus, & non sine honoris praefatione nominandus, Praeceptor W. VINK, aortam

β) BIDLOO Anatom. tab. 95. Fig. 5. lit. A. D. F.

γ) KERKRING. de Osteogenia passim.

o) In institut. med. §. 439.

p) Cap. XIV.

q) Ephemer. Germ. cent. VI. obs. 21.

r) SANTOR. de nutrit. §. 15.

tam ab ortu ex corde usque ad iliacas mutatam in canalem osseum demonstravit. Testem osseum se vidisse refert (s) WAGNERVS; valvulas semilunares cordis in ossa inmutari posse cum RAYGERO observavit (t) RVYSCHIVS; rarissimum tamen est, quod referente (v) PECHLINO, per totam Italiam defertur miraculae St. Clarae de monte Falcone, quippe in cujus corde, ut religiosi exstipices syngrapha testati sunt, officula reperere, tot numero & figura, ut omnia & singula passionis Christi instrumenta expresserint.

§. XVII.

Accuratam laminarum & claviculorum (§. 12. -- 7) historiam addere, in animo habui, sed nimia dissertationi moles esset; haec ergo, pro specimine, urgente etiam tempore, sufficient.

———— Portum tetigere carinae
Hic teneat nostras anchora jacta rates.

COROLLARIA.

- I. *Ossa ex se sensum non habent.*
- II. *Dentes in ortu, incremento & fabrica a caeteris ossibus differunt.*
- III. *Foetus per os & umbilicum nutritur.*
- IIII. *Substantiam cerebri vasculosam esse, probabilissimum est.*
- V. *Urachus naturaliter in humano foetu est pervius.*
- VI. *Sanguis menstruus non est venenatus.*

EXPLI-

s) Ephemer. Germ. cent. 1. obs. 30.

t) Obs. Chirurg. No. 69.

v) Obs. physic. med. pag. 112.

- A. A. Os femoris infantis, duas septimanas circiter nati, per medium descissum, ut intima ossis substantia possit videri.
- B. B. Apophysis ejus cartilaginea.
- C. C. Nucleus osseus in media apophysi.
- D. Nucleus ille ex apophysi exemptus, in cujus superficie parva foraminula & cavitates conspiciuntur.
- E. Idem nucleus per medium dissectus.
- F. Fibrillae osseae in eo se visui offerentes.
- G. G. Frustulum osseum relictum, ut ossis crassities possit conspici.



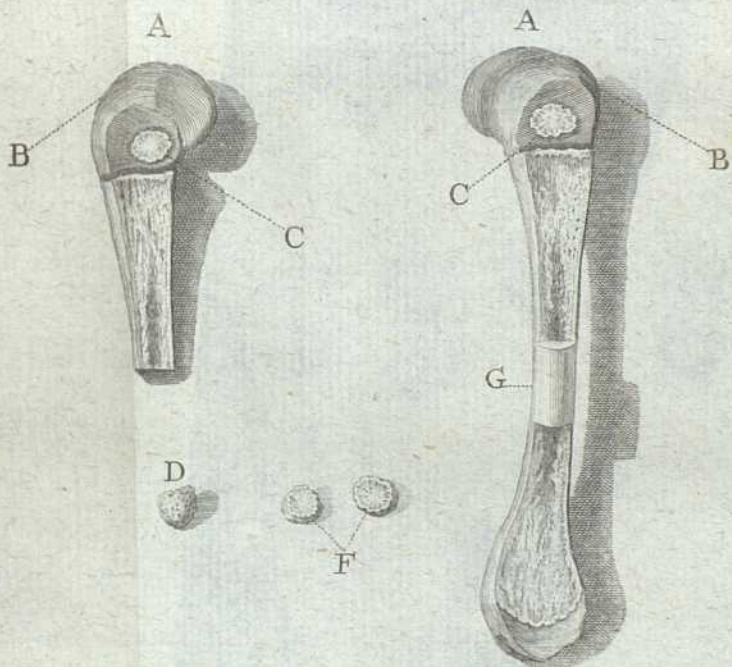

BeAUFER. *de osteogenia* Tom. VII. P. 2. p. 370. Tab. XIII.

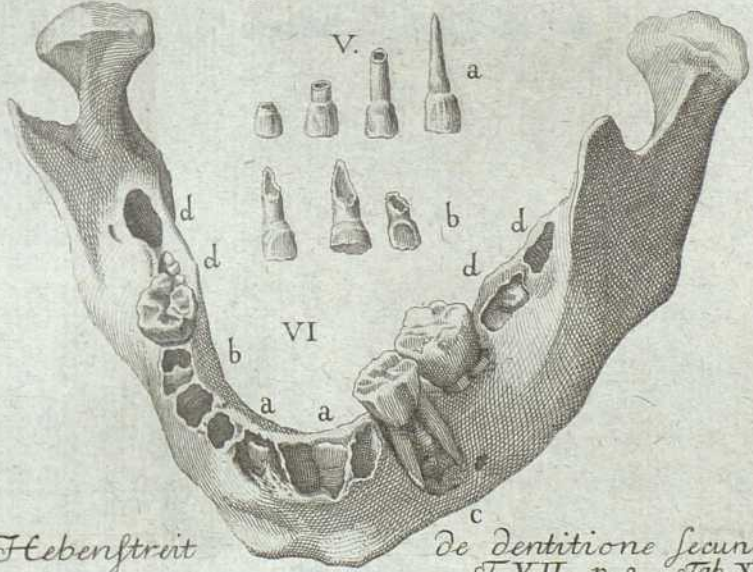
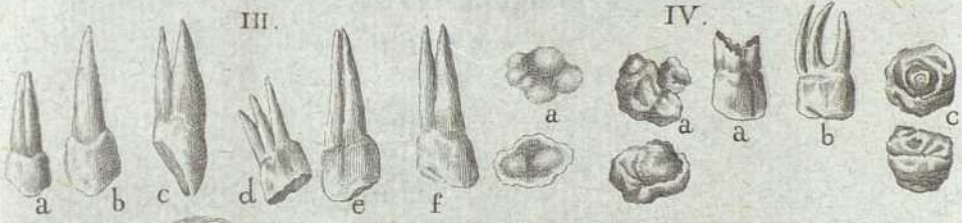
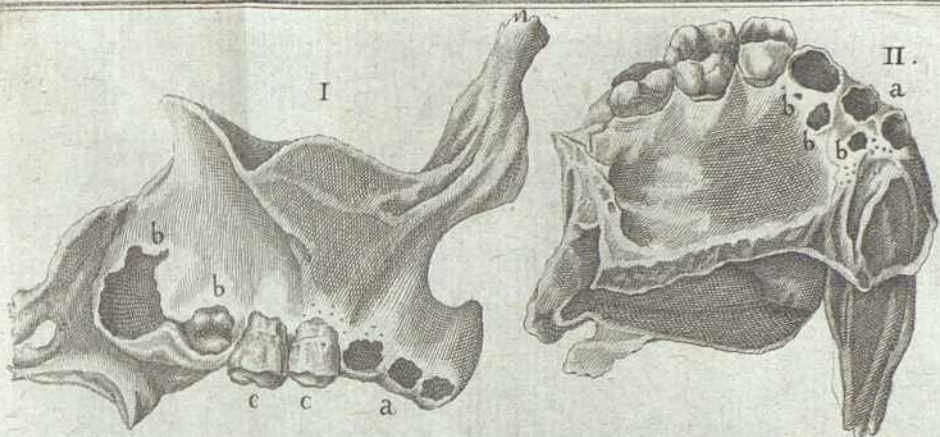

Hebenstroit

De Dentitione Secunda jun.
T. VII. p. 2. Tab. XIV.

Bernhardi Scultetii



DISSERTATIO OSTEOLOGICA
DE
DENTITIONE SECUNDA
IUNIORVM

QVAM
PRAESIDE
D. IO. ERNESTO HEBENSTREIT

DEFENDET
AVCTOR RESPONDENS
IO. ANDREAS UNGEBAVER

OBERFOELNICENSIS PROPE NEOSTAD. AD ORILAM
MISNENSIS MED. STVD.

Lips. d. XXX. Septembr. MDCCXXXVIII.

DISSERTATIO OSTEOLOGICA
 DE
 DENTITIONE SECUNDA
 IUVENORVM
 QUAM
 PRÆSIDIO
 D. IO. ERNESTO HERBSTREIT
 OSTENSIT
 AUCTOR RESPONDENS
 IO. ANDREAS UNGBAVER
 OSTENSITUR PROPTER NECESSITATEM AD ORIAM
 MEDICINÆ M.D.C.C.CXXIII.
 1723

1723



§. I.

Durissimorum corporis humani ossium duplici substantia alia ossea, alia lapidea *a*) praeditorum & ad imminuendos cibos inservientium, quae dentes vocamus, vicissitudines, quantum per vires licebit, ponderaturi, in primos eorum origines recte inquirimus, & licet instituti ratio eosdem secundum omnes, quae in primo eorum ortu obveniunt, circumstantias describere vix permittat, facere tamen haud poterimus, quin, dum secundam infantum dentitionem evolvimus, primae, quantum ejus ad praesentem materiam spectat, mentionem faciamus. Certum enim est, atque omnibus constat, secundam dentitionem sine prima ne intelligi quidem posse, sunt enim quaedam momenta, quae primae & secundae dentitioni communia intercedunt, quaedam autem unicuique propria. Dentium origines si spectes, eosdem licet durissimos ex molli atque mucilaginosâ oriri materia constat. *b*) Prima enim eorum rudimenta

*Dentitionis
primae
momenta*

a] Hoc termino utitur de coronis dentium CLOPTON HAVERS: Novae quaedam observationes de ossibus: vers. nov. Amstel. 1735. Cap. 7. p. 93. Galli *l'Email de la dent* vocant.

b] In origines dentium accurate inquit PIERRE FAVCHARD Chirurgien dentiste ou Traité des dents Par. 1728. S. Tom. I p. 2. describens ad mentem academicorum Parisiensium mollem in folliculo dentantam materiam, unde dens,

menta, quae in foetu imo etiam in abortu *c)* aliquot mensium reperimus, describuntur folliculo sebaceam materiem continente. Hic in alveolis maxillae utriusque latens maxillarum periosteo & gingivis tegitur suamque mollem pul-pam, paulatim in ossis indolem mutat, quae si exsiccata in experimento fuerit, non aliter ac materia gypsea friabilis & parum consistens reperitur. Mutatur autem cum interiore pulpa ipse folliculus, *d)* & sensim sensimque definitam durtiem nanciscitur, nec novum id est, sed in omni osteogenia, ossa ex membranarum fieri, constat. Ante omnia crusta ossea dentibus inducitur, sub qua, non aliter ac testae ovorum labumen continent, mollis aliquis mucus stabulatur, qui paulatim laminarum mora a peripheria versus centrum condensatur *e)*, quam rem manifeste in dentibus vitulorum molaribus, quos lacteos vocamus, si capita eorum mensis apponuntur, cernimus, nec defuerunt eandem rem in humano exemplo conspiciendi opportunitates. Id tamen singulare est, atque attentionem meretur, membranam illam, quae mucilaginem dentium obvolvitur, non omnem mutari in os, sed postquam dens perfecte formatus eruptioni proximus est, aliqua sui parte superesse vidimus eandem. Tale quid obviam factum est in puero septenni, cui dens molaris gingivas tumentes pertundere conatus erat, postquam enim seorsim gingiva, seorsim periosteum externum dimotum esset, superfuisse capsulam membranaceam, sub qua jam media sui parte prominulus dens satisque durus delitesceret, intelleximus.

Folli- 7

c) In abortu perexiguus observavit TH. BARTHOLOMAEUS, CASP. FIL. ANAT. REFORMATA HAG. COMIT. 1645. 8. libello quarto de ossibus.

d) Theoriam dentis nascentis explicat ROBERTVS NESBITT, HUMAN OSTEOGENY, Lond. 1737. 8. p. 95. Deus, ait, in tenerrimo foetu est germen fluidum sanguine tinctum.

capsula duriascula clausum, quam denuo circum est folliculus. Chorion dentis folliculus ille dicitur FAUCHARDO l. cit.

e) Iuxta laudatum FAUCHARDVM qui sententiam MERRY allegat: ossificationem dentis a centro ad peripheriam contingere.

Folliculus adductus, aut periosteo alveoli interno perquam fuit similis, ut in omnibus puerorum sceletis rem eandem saepius viderim, certi tamen quidpiam definire vix audeo. Arbitratus tamen sum, dentem tam diu hac sua molli capsula detineri, & per aliquod tempus in alveolis suis membrana propria tectum sine radicibus latere, donec radice evoluta sensimque aucta & in maxillas demersa prodeant dentes, rumpantque thecam. Id quod sicut prima dentitione contingit, ita & in secunda eundem servari ordinem observamus, praeparato quod ad manus est rem docente. Dentes adeoque ex molli pulpa duri, quam primum radix nascitur, progerminant. Sex menses natis incisores duo inferiores, paulo post superiores duo, tunc reliqui incisores prodeunt, his citius, aliis tardius. Anno impleto exeunt canini & unus alterve molarium primorum, qui anteriores post annum secundum prodeunt ita, ut puer trium annorum quatuor incisores duo caninos & quatuor molares commonstret dentes in singula maxilla, dum septimo demum anno duo molares posteriores utrinque pariat. Sunt itaque ut plurimum antequam altera fiat dentitio, viginti quatuor dentes junioribus in ore. Quapropter si maxillas etiam neogenitorum videas duodecim alveolos cum totidem folliculis rudimenta dentium continentibus numerabis *f*). Singulare & illud circa radices dentium observamus, illas tunc demum cum corona formata fuit, increfcere. Nullae illis adhuc tunc radices sunt; Globosa denti forma, qui, illa qua radix futura est parte, molliusculus, sub tenui crusta, eandem, quae totius dentis rudimentum est, materiem mollem tenet, amplo cavo conclusam, prout comedentibus vitulorum capita dentesque eorum

f) Sic nobis depingit maxillam embryonis, duodecim alveolis celeberrimus Vir BERNARD. SIEGFRIED, ALBINUS: Icones ollum foetus hu-

mani, accedit osteogeniae brevis historia: Leid. Batav. 1737. Tab 5 Fig. 45. Rem probant praeparata, quae in promptu sunt.

eorum lacteos examinantibus g) patebit. Sensim sensimque clauditur cavitas ista dentium, fitque, perfecto dente, in radice tum simplici tum multiplici, foramen illud omnibus dentibus commune, in petrefactis etiam dentibus superstes h), per quod nervus & sanguifera vasa intrant. Angustatur radix, quae antea saltim laminam osseam in circulum ductam commonstrabat, sed solidior atque densior nunc deprehenditur, augeturque donec ἀκμῆν attingit perfecte formatus dens. Respondent his dentium conditionibus alveoli aequales, quam diu radices absunt, at quamprimum dens adolescit, tot fossis novis postea, quot radices, distinguitur alveolus. Plures radices formatio requirit annos, ita ut in pueris, quibus secundo anno proruperat dens caninus, in quinto nondum perfecte formatus reperitur, prout in praeparato constat, siquidem & ferotini dentes tamdiu radicibus carent, donec aetatis ratio incrementum postulet. Conveniunt ceteroquin dentes primae dentitionis cum dentibus secundae. Radicibus gaudent aequae longis in proportione suae magnitudinis, attamen in eo differunt, quod corona primorum dentium paulo latior & radix non adeo crassa, sed paulo tenuior & gracilior deprehendatur. Quare fit, si ex maxillis juniorum, qui secundam dentitionem nondum passi sunt, evellas dentem, ut alveoli eorum aequae ac illi adultorum sint conformati. Verum res ipsa loquitur dentes secundae dentitionis itidem radicibus carere, nec augeri nisi duritie, donec prima annorum heptas effluerit.

i) Nec unquam alter dens, qui tamen vere adest, nisi primore depulso, secundum naturam cernitur, quam rem sceleta

g) Omnes primores dentes lacteos appellant Galli juxta FAUCARDUM.

h) In dentibus piscis orcae, narhual, elephantis, omniumque animalium petrefactis, quos odon-

topetras vocant, ista foramina, pro evincenda vera in lapidem mutatione, constantia supersunt.

i) Dentes duri fiunt in alveolo, sexto mense formati foetus jam faturus

ſceleta quatuor ſequentiumque annorum commonſtrare ſatis ſuperque ſolent. Quapropter quid dentibus ſecundi ordinis accidat, & varia iſtius dentitionis momenta breviter explicanda erunt.

§. II.

Experiuntur vero omnes iuniores deſluvium dentium & *Dentitionis ſecundae deſinitio.* vix pauci erunt, quibus id, niſi vitio, non contingat. Fieri enim quandoque ſolet, ut prioribus immotis ſuccedanei ſuis alveolis proveniant diſtincti, quod tunc potiffimum fieri arbitror, quando ſeptum duplicis alveoli inciforum vel canini, quod ceteroquin in dentitione altera aboletur, ſalvum manet, ut dens dentem tangere & urgere nequeat. Prout piſcibus rapacibus ex canum genere, carchariae, lamiae id evenire ſecundum naturam ſolet, ut ſalvo primo ordine, quinque novae dentium ſeries enaſcantur. Illud autem deſluvium dentium primorum & incrementum poſtumorum, vocamus motum ſpontaneum naturae, quo dentes incifores, canini & molares anteriores, poſtquam radix eorum abolita fuit, prociidunt & ſuccedaneis locum faciunt. Sine enim ulla externa vi illata id negotium molitur natura, & ita quidem, ut primo dens vacillare incipiat, vacillatio augeatur, tandemque ſequatur deſluvium. Extra omnem dubitationem eſt poſſitum, naturam non ſine ratione id artificii & admiratiſſionis plenum opus ſuſcipere. Conſtat dentium coronas in toto noſtro corpore omnia oſſa duritiae ſuperare. Quapropter primores dentes, ad ciborum mollitiam primae aetatis compoſi-

ti,
durus eſt, qui quinto menſe admodum mollis: Quo diutius dentes in maxillis latent eo duriores fiunt: NESBITT loco citato. Ab aere demum indureſcere coronas

dentium opinatur GOTTFRID BIDLOO anat. hum. corporis, Amſt. 1685. fol. in moniſtis ad Tab. 92. fig. 8.

ti, nec durioribus subigendis aptati, sedes suas solidioribus & durioribus aliis relinquunt, qui diu latentes & condensari ¹⁰ formari magis potuerunt. Observamus autem, sine dubio ob duritiem insignem dentes primores, ab eruptionis tempore ad defluvii tempus incrementa capere nulla, *k*) quam rem exinde quoque claram esse arbitror, quod epiphyfis deslituantur, sine epiphyfis autem ossa non crescunt. Pueris septem annos natis dentium coronae incisorum ac caninorum defluvium nondum passorum tenues & breves sunt, ac intervallis a se multum distitae cernuntur: ast tertium agentes annum pueri dentes propius invicem positos habent. Et haec sine dubio tam diversorum intervallorum, quae dentibus defluvio propioribus intercedunt, causa atque ratio est, quod cum maxillae crescant, dentes ob duritiem crescere simul nequeant. Dentium priorum radices non sunt tam crassae atque firmae ceu posticorum: illorum coronae semper ampliores, radices admodum graciles & peracutae. Cum vero opus sit, ut, ad comminuos cibos, pro aetate nunc duriores, dentium coronae sibi propius apponantur, ampliores sunt, & pro majori concilianda firmitudine fortibus atque longis radicibus insigantur, ideo natura molitur, quo in locum parvi gracilisque dentis succedat validus, latus, conjunctissimam dentium seriem efficiens: hanc rem elegans octo annorum sceleton probat. Quod si illius dentes anteriores incisores spectes, duo inferiores, qui ¹¹ secundo loco succrevere, omnes reliquos incisores imo & caninos

k) Crescere dentes negat CLOPT. HAVERS. loc. cit. post eruptionem. In alveolo explicari aut crescere probat FAUCHARD. loco citato. Omni vita crescere putat VERHEYEN (p. 436.) dum detrita corona deperdita, partes nutritione supplet. Post mor-

tem crescere & prorumpere infantibus dentitione difficili mortuis videntur, eo quod gingivae tumidae tunc detumescant, inde inter miracula mortuorum dentes post fata crescentes. Conf. PAULL ZACHIAE Qu. med. leg. 1688. p. 365.

ninos magnitudine superant. Duo vero superiores jam prorumpentes valde lati & adulatorum denti similes ita luxuriant, ut vicinos suos adhuc stabiles urgeant valde eosdemque exturbare velle videantur, cum iisdem sulcos notabiles impresse-
runt. Nec solum haec res hominibus evenit, sed & quam plurimis bestiis, ruminantibus 1) praesertim ac feliquis quadrupedibus majoribus. Procidunt tamen in illis aequae ac hominibus sine radicibus, quas tamen antea habebant, & quae in omnibus inaxillis animalium juniorum dentitionem alteram nondum passorum perfectae reperiuntur, & si accuratius examinantur, inaxillae, nihilominus coronae secundae seriei dentium in illis latent. Talem mechanisum natura etiam in rangiferorum animantium, quoad cornua mutationibus administrasse videtur. m)

§. III.

Nec tamen haec vagis temporibus nullove ordine eveniunt, sed natura admodum sollicita, & in faciundo opere accurata certas stationes & periodos ut in omnibus, ita & hac in re servat. Evenit autem secunda dentitio post primam
12 heptadem annorum, n) & quidem ita, ut incisores primum

Dentitionis secundae terminus a quo.

Bbb 2

prout

1) Rationes cur ruminantibus nascantur dentes exceptis superioribus incisivis adducit HIERONYMUS FABRICIUS ab aqua pendente in operibus anatomicis & physiologicis Lips. 1607. p. 134. Quae semper mandant omnes habent dentes; & unum venterium, quae vero ut plurimum non mandant superioribus carent incisoriis & plures habent ventres.

m) Comparavit hoc cornuum defluvium cum altera dentitione ISBRAND de DIEMERBROECK oper. omn. anat. & med. per TIMANNUM de DIEMERBROECK Fil. Ultrajecti 1685. anat. libr. IX. esp. 10.

n) Digna sunt quae integra apponantur verba divi senis, de carnibus libro edit. Foet. Francof. 1621. sect. III. p. 251. of de

NON VESTIO HUIUS MODI

prout antea prodierant, ita iterum defluant, primum inferiores duo, tunc octavo anno superiores duo, post reliqui, qui secundo anno emerferant, demum decimo vel undecimo & duodecimo canini & molares reliqui excidant, ita quidem, ut duodecim tantum utriusque inaxillae dentes defluivum patiantur. Sic fere quavis heptade singulare quid homini accidere videmus, ita ut non inique ac sine omni ratione veteres climactericos constituerint annos, atque in illis humanae vitae discrimina versari affirmaverint. Certe de prima heptade res clara est. Si enim consideramus, quibus incommodis atque periculis in prima dentitione tenelli vexati haud raro pereant, facile concludere licet, in altera simile quid evenire posse. Constat inter practicos, qualia symptomata pueros exercent, si in prima dentitione mucilago folliculo contenta legitimam duritiem nanciscatur, rumpatque folliculum, pungat mordeatque periosteum & gingivas, nervos utriusque maxil-

οδόντες υστερον γίνονται, διὰ τὰς αὐτὰς τῶν ὀστέων, τῶν ἐν τῇ κεφαλῇ, καὶ τοῖν γνάθοις, ἢ αὐξήσις γίνεται τῷ κολλώδεος τῷ λιπαρῷ τὸ ἐνεὸν ὑπὸ τῷ θερμῷ ξηραίνόμενον ἐνκαίεται, καὶ γίνονται ὀδόντες σκληρότεροι, τῶν ἄλλων ὀστέων, ὅτι ἐκ ἐστὶ τῷ ψυφρῷ, καὶ οἱ μὲν πρῶτοι ὀδόντες φύονται ἀπὸ τῆς διαίτης, ἐν τῇ μητρὶ καὶ ἐπὶ γέννηται ἀπὸ τῷ γάλακτος δηλάζοντι τῷ παιδίῳ, ἐπειδὴν δὲ ἔτοι ἐκπέσωσι ἀπὸ τῶν σιτίων καὶ

τῶν ποτῶν ἐκπίπτεισι δὲ ἐπειδὴν ἐπὶ τὰ ἔτερα εἴη τῆς πρώτης τροφῆς, ἐστὶ δὲ καὶ οἱ πρότερον, ἢ ἀπὸ νοσηρῆς τροφῆς φύσωσι, τοῖς δὲ πλείουσι ἐπειδὴν ἑπτὰ ἔτερα γένηται, οἱ δὲ μετὰ φύοντες συγκατα γηραίσκησι ἢ μὴ ὑπὸ νόσῃ διαφθαρέωσι διὰ τῷ φύονται οἱ ὀδόντες υστερον τῶν ἄλλων: ita certe accurate in hac doctrina profectus est Cous ut & vasa maxillaria attigerit proximis verbis ἐν τῇ γνάθῳ φλέβες.

maxillae urgeat, totumque systema nervorum vellicet. Quis neget in altera dentitione ob rerum similitudinem tale quid evenire posse, nisi profectior aetas impetum superaret. Secunda heptade durante defluunt canini & molares, quo negotio absoluto solidis cibis dentium ministerio masticatis, nunc uberius nutriti, puberes simus, puellis sororiant mammae, mensium fluxus imminet, estque huic mutationi sua difficultas. Mitius habentur pueri, quibus vox mutatur, caprifare id antiquis dicitur, feminis proventus est, prima lanugine decidua horrida pilis cutis fit. Ista heptade finiente quatuordecim sunt in utraque maxilla dentes. Tertia durante heptade omnes molares proveniunt vegetis; observatu admodum dignum est crescere maxillam, adeoque alveolos, praeter duodecim omni aetate observatos, reliquos in angulis maxillarum reconditos latere una cum dentibus sapientiae dictis, quapropter quatuor ultimi ob maxillae duritiem vel serius vel prorsus non progerminant. *o*) Eadem finiente heptade crescunt epiphytes & mutantur insigniter hac rerum conditione ossa & incrementum fistitur, videas tamen praecoces alios, alios tardos. Et licet in annis climactericis reliquis non adeo sensibilis rerum mutatio cernatur. Id tamen certum est, ossa non solum in quavis aetate aliam prae se ferre faciem, sed & in humoribus ingentes omni aetate accidere mutationes. Dum demum decrepita aetas praeter alia incommoda & illi difficultati subjacet, quod dentes septuagenario majoribus recte etiam valentibus, aliquando citius, vitio humorum defluant, quo tempore alveoli edentulorum hominum coalescant

B b b 3 cant

o) Quibusdam durante quarta heptade dentes feri proveniunt. Vesalius sibi vigesimum septimum annum agenti ultimum trigessimum secundum dentem na-

tum fuisse asserit loc. superius citato. Seros dentes quinquagesimo anno majoribus natos habet JEAN PALFYN nouvelle ostéologie Paris 1731. 8. p. 199.

cant prorsus, prout ejusmodi conditiones, ossium in praeparatis clarae esse solent.

§. IV.

*Dentitionis
secundae finis*

Est itaque prima heptas terminus certissimus, quo altera sese inchoet dentitio; Sed quousque illa sese extendat definiendum est. Posset aliquis omnes illos, qui post primam, aut morbosum defluviu[m] passi, renascuntur, aut sero erumpunt nec decidunt, nempe ultimos molares, dentitioni secundae annumerare, nec adeo id a ratione alienum foret: quia altera dentitione tardiores sunt, ideoque etiam, cum longo post primam spatio germinent, diutius eosdem superesse oporteat, quos defluere & renasci senibus res inaudita fere. p) Ast cum secunda dentitio semper praegressum supponat dentem, alias enim si non primus adfuisse, secundus subsequi non posset, facile patebit, ad illos saltem dentes, qui defluunt, incisores, caninos & molares anteriores, dentitionem alteram pertinere, quamvis id etiam molaribus posterioribus contingere possit. Quandoque evenire solet, ut dentes molares vel omnes vel unus saltemque & alter in alveolo immotus persistat, sive quod succedanei dentis rudimenta nulla fuerint, sive quod infusus cum summo coalescat, sive quod fortior primus nutrimentum secundo praeripiat, nervum, qui eidem inest preme[n]do paralyticum reddat, quo efficitur, ut in statu infantiae perduret nec adolescat. Id tamen cum rarissime sic eveniat recte dentitionem secundam usque ad secunda omnibusque duodecim dentibus regentis, nihilominus prima continuatur dentitio, qua peracta, quatuor ad.

p) HELMONTIUS vidit senem & vetulam anno LXIII. aetatis, quibus quondam amissi

dentes sponte renascebantur. Ortus medicinae, Amst. 1652. p. 626.

adhuc molares, semperque serotini, quos eandem ob causam sapientiae appellamus, prodeunt. Nec antequam homo crescere desinat, res ita evenire solet. Mira omnino maxillarum est conditio, qua fit, ut illae crescant & elongentur, quod in juniorum ossium cum adultis instituta comparatione eluceleat. *g)* Juvenum enim maxillares ultimi in alveolis reconditi cum reliquis paralleli haud sunt, sed alto loco suspenduntur, si supremam maxillam species, si infimam, iidem coronali processu prorsus latent, deinde fiunt conspicui, neque ante ex duobus ossibus maxillae fit unum, quam haec omnia sic evenerint. Coincidit adeoque totius dentitionis negotium cum apophysis totius corporis abolitis. In quo tamen negotio miros naturae lusos subesse intelligas, sicut enim quibusdam sero post aetatem consistentem apophyses mutantur, prout acromion adultis, uti in exemplis habemus, adhuc dehiscit, prout ex opposito, puero quatuordecim annorum in osteotheca D. Praefidis, sutura sagittalis prorsus coaluit ut ne vestigium rei superfit, ita quod dentes ultimos attinget, stabilitam inter plures normam naturam transgreditur. Non raro enim accidit, quo multis ad trigessimum fere accedentibus annum desit adhuc unus alterve ex dentibus serotinis, qui si desideretur, in maxilla potissimum inferiore, prout in exemplo habemus, abest, eo quod alveolus cum dentis rudimento sub coronali processu nimis alte fit reconditus. Neque ista dentis ultimi eruptio sine dolore, febre, otalgia aliisque symptomatibus ob maxillarium nervorum cum sympathetico parvo, sive portione nervi acustici dura, miros consensus.

g) De maxillae superioris incremento legatur DIEMERBROECK
l. c. Cap. VIII.

De situ denti-
um in alveolis
primae & se-
cundae denti-
tionis.

Res certa est atque experientia satis confirmata, dentes
ejusmodi vicissitudines pati, modus non aequè patet. Con-
stat tamen rudimenta duplicis dentis jam in embryoni-
bus effecta, conspici atque ab anatomicis observata fuisse.
r) Id tamen adhuc plena luce caret, quomodo utriusque den-
tis, & illius qui primo, & qui secundo loco erumpit, collo-
catae sint coronae. Arbitrati sunt quidam dentium primi
& secundi ordinis coronas sibi, prout strata sunt, incumbere.
s) Sine dubio in id adducti, quod rem in embryonibus lu-
straverint, in quibus ob maxillas angustas & nondum adde-
bitam latitudinem expansas, sibi mutuo incumbere prima fa-
cie reputantur. Tale quid incisioribus & caninis contingere,
si non accurate res introspectiatur affirmaret, qui oculis par-
ceret. Sed si rectius inspicias, dentium duplicem esse ordinem,
non sub se, sed prope se positum, alveolosque eorum septo
membranaceo, quod incisores attinet osseo, distinctos esse,
clare poterit intelligi. t) Attamen dentis secundae dentiti-
onis coronas, nam radices nullae sunt, paululum profundius
fitas invenies. Quapropter & illi errant, qui primores den-
tes defluere, quando a secundis succrescentibus in altam ele-
vantur & protruduntur, arbitrati sunt. Ast haec res & rati-
oni & autopsiae repugnat. Dens enim ex horum hypothesi
radice destitueretur, si sub se haberet alium, inde vacillaret,
nihilque duri sine periculo inferiorum dentium manifesto pos-
set diffringi. Videmus autem & cibos solidiores comminui
parvulis. Neque antequam ad defluvium inclinant, vacillare
dentes

*) Praeter EUSTACIUM, RIO-
LANUM & BARTHOLINUM
l. c. p. 503. instar omnium est
HIPPOCRATES l. c. *Ὅσονταὶ ἀ-
πὸ τῆς διαίτης ἐν τῇ Μιτῆν*

s) Inter quos est FAUCHAR-
DUS l. c.

t) Conf. EUSTACHIUS &
BARTHOLINUS l. c.

17 dentes eorum observamus, quare necesse est, illos suis radicibus alveolo esse infixos, nec quiescere eosdem supra alios. Accedit & id quod in omni demum puero dens casu quodam evulsus radice gaudeat alte immersa, & in sceletis res sic quoque se habeat: Ast ex radice, postquam corona prærupta est, renasci dentem, quapropter ille pueris evellendus non fit, contra COLVMBVM impugnat recte quidem DIEMERBROECK. u) Inde concludimus, primos radicibus non esse destitutos dentes ante defluvium, quamvis radice truncati in ipso defluvio appareant, cuius rei rationes adduci debent postea: Singularis est REALDI COLVMBI de dentibus secundi ordinis sententia, quos ex radicibus renasci arbitratur. x) Caeteroquin examinatis sceletorum juniorum maxillis, quas plurimum aetatum diversas lustrari licuit, res semper eo rediit, quo prior dens, quando stabilis adhuc est, evulsus, radice gaudere, alter, qui septimo reliquisque annis proditurus est, eadem destitui deprehenderetur. Raro evenit, utrumque dentem suo quemque distincto alveolo radicari, quamvis enim aliquando caninus duplex germinet, duplicem tamen omni-

u) DIEMERBROECK l. c.

x) Puerorum dentes appendices habent, quae temporis processu, quamquam non omnes, laxari, ac vacillare solent: itaque vel sponte decidunt, vel unguibus, aut filo non difficili negotio eximuntur, quae autem manent, ut in molaribus frequenter accidit, ita cum dentibus committuntur, atque cohaerent ut in ipsorum parte esse videantur, nec ita facile demi possunt. Demta itaque appendice cum servata sit radix, non mirum est, si non multo

post tempore dens denuo crescit, & deperditae appendicis locum occupat. Quamobrem cavendum est, ne cum pueris dentes casu aut aliquo ictu effringuntur, quae reliqua sit portio, eruatur. Sed accuratissime radix ipsa, quoad eius fieri potest, servari debet. In ea enim velut in semine quodam, ipsius dentis regenerandi spes residet: Eaque radice evulsa, dentes non amplius, vel rarissime renascuntur. REALDI COLVMBI. Crem. de re anat. L. XV. Fref. 1590. S. L. I. p. 67.

omnium dentium seriem raro admodum videre licet. Quin potius juniorum sceleta, quotquot inspexeris, incisores & caninos radicibus instructos & coronas secundorum dentium latentes constanter sistant.

§. VI.

*De alveolis
dentium primorum
&
secundorum.*

Rebus sic se habentibus operae pretium erit de dentium tam primorum, quam secundorum alveolis quaedam monere. Praeter enim quod conditiones variae communes juniorum & adultorum alveolis intercedant, locus scilicet in quo existunt, diploe maxillarum, fossae radicibus dentium numero & profunditate pares, septa quibus distinguuntur, vasa nervea & sanguiflua a maxillaribus, perosseum internum & externum; Id nunc in specie adducendum, quod juniores maxillas attinet: Duodecim alveoli statim a nativitate sunt in singula maxilla, quae adultis plerumque habentur sedecim. γ) Primarium autem est, id quod ad dentitionis secundae historiam potissimum spectat, singulos alveolos junioribus esse duplices, & in quolibet alveolo proprio latere dentem. Incisorum & caninorum alveoli inter se conveniunt, at discrepant molarium alveoli. Juniorum alveoli, quibus infixi sunt dentes incisores & canini in basi admodum ampli & ventre quodam tumentes, id quod externa etiam maxillarum facie totidem tuberibus quot alveoli distincta, abunde docet. Fundus alveolorum cum duo prope se invicem positi sint, habetur angustior. Dentium enim alveolus, qui postimo dente praegnans est, in fundo amplus ejusque capacitatis est, qua corona futuri dentis apte residere possit. Quodsi inspicias maxillas infantum, quibus primores dentes nondum effluerunt, a tergo primae dentium seriei videre licet foramen per maxillam hians valde par-

γ) Graecis *φάρυγες* dicuntur; fossae autem, in quibus dentium

radices, *βοΐτητα* juxta Galenum Libr. de ossibus.

parvum, per quod folliculi dentem comprehendentis portio ad periosteum externum & gingivas tendit. Non autem exacte alter prope alterum situs est alveolus, sed ita positus, ut semper hujus dentis, qui in alterius locum progredi debet, alveolus ad latus paululum discedat, & versus posteriora magis inclinet, sitque inter singulum primorum dentium unus. Aliter vero res se habet cum molarium dentium stationibus. Illi enim propter latitudinem suae coronae, qua adultorum dentes molares anteriores volumine excedunt, omnemque latitudinem tenerarum maxillarum aequant, prope se invicem stare & una esse non potuerant. Latent adeoque prout in praeparatis observamus, profundius exacte tamen suppositi, nec adpositi nec oblique in latus inclinantes, non vero uno continentur alveolo isti dentes, sed vere duplici. Dentes enim molares puerorum primi in eo diversum quid obtinent, quod radices duplices nec raro triplices α) introrsum flexas valdeque distortas habeant, quum adultorum molarium anteriorum ut plurimum una saltim sit, vel certe non plene divisa. a) Quamobrem tardius, nec nisi radicibus istis abolitis, defluunt, quas radices postumus dens dum subtus alveolo reconditur, qui ita sunt facti, quo alterius dentis corona radicibus prioris intercipi possit, increfendo & premendo, ad destructionem & per consequens dentem ipsum ad defluxum excitat. Non autem sic nudum intercipiunt, sed lamina ossea tentorii in modum expansa, & apice ad coronam primi dentis inter ejus radices accedente. Conspici tamen potest dens latens in utroque latere bases illius laminae tentorii in modum efformatae, & quidem illo

α) Quando FAVCHARDVS dentem molarem anteriorem tribus radicibus rarum admodum nominat. l. c. de adultorum dentibus secundae

scilicet dentitionis loqui videtur.

a) Sic etiam habet IOHANNES PALFYN Nouvelle Osteologie l. c.

illo in loco, ubi apex radice primæ dentis coronæ postumæ lateribus paululum infilit. Accedit & hoc, quod alterius dentitionis molaris, utut satis durus, sua membranacea capsula quæ diversum quid est a periosteo, ad eruptionem usque constanter claudatur, quodque ultimorum molarium, 20 uterque alveolus a connivente maxilla prorsus obducatur, b)

§. VII.

*De causis deflu-
vium den-
tium excitan-
tibus.*

Mira equidem dentium secundæ dentitionis & alveolorum, quibus latent, fabrica, est in majorem admirationem rapimur dum defluvium ipsum spectamus: Illius defluviæ causæ equidem adduci possunt variae. *Remotæ* sunt succi nutritivi uberius per vasa affluxus, hinc dentis posterioris necessarium omnino augmentum. Causa sociæ erit ipsius maxillæ conditio, qua fit, ut anteriorum dentium alveoli de tempore in tempus angustiores, c) virtute induratae maxillæ fiant, posteri autem, utpote in celluloso maxillarum habitu siti, pro dentis sui augmento ampliantur. Sed causâ proxima unice spectat radices utriusque generis dentium. Præcipuum enim est omnium dentium defluvium passorum momentum, radicum, quas antea perfectas possidebant, destructio, & in hoc definiendo præcipuum hujus disertationis verfabitus negotium. Experientia docet, quod, quam primus vacillans elapsus est dens, alter subsequatur. Ergo necessum est, incrementum postumæ, prioris destructi causam esse. Objiciat aliquis, latere in theca sua ossea separatam dentem

secun-

b) *Posteriores dentes velut in carea quadam adhuc repositos & latentes, quibusdam basis apicibus os tenuissimum perforantes descripsit in calvaris per coemeteria observatis AND.. VESALIUS de corp. humani fabrica Libr. I. §. 58.*

c) *Autopsia docet alveolos ante-*

riores angustiores fieri, contrarium habet PHILIPP. VERHEYN corp. hum. anatome Lips. 1705. Cap. de dentibus: inde vacillare & defluere dentes primores arbitratus, quia ampliores sunt alveoli: vidimus in maxillis alveolos fere oblitos, postquam dens deciderat,

21 fecundum, nec posse priorem ab illo tangi, quare alia defluuii causa praeter incrementum subsequens quaerenda sit. Sed cum appareat illud alveolorum septum d) una cum radicibus priorum destrui, si etiam alter dens non nisi delapso priore demum crescere incipit, si definitum tempus dentitio servat nec vagum illud est, sed heptadi annorum adstrictum, internam certe & in circuitu humorum constitutam esse decet istius defluuii causam; Incrementum est aliquod osium, quo constat varia foramina in ossibus calvae occludi, adeoque & alveoli priores simile quid experiri potuerunt, quapropter salva aliorum sententia causa formalis defluuii alia esse non poterit, quam nutritionis sufficientis vel adaequatae defectus, idque ob causam mechanicam duplicem; prima est postici dentis incrementum, altera alveoli prioris spontanea concretio. Dentium enim secundorum coronae formatae quidem, sed sine radice quiescentes tamdiu latent donec exactam & perfectam suam acquisiverint duritiem, nec interea valde crescunt. Accedit & id, quod natura ad rite formandos dentes secundos certum in omnibus subjectis sibi statuerit tempus, nec alio defluere ordine patiatur, quam illos prodire eadem fecerat. Quemadmodum enim puer primos incisores nactus inferiores, & his formati, post semestre, superiores gignit; sic quoque hi inferiores defluuium passi non statim superiores habent comites, sed post semestre & ultra demum hi defluunt, & tunc illi, qui tranquilli hactenus latuerant ad sensum valde crescunt. Et ita quidem definitum est tempus illud novae dentitionis, ut dentibus primis am puero trienni, casu, vel alia vi, evulsis, non subsequantur alterius ordinis dentes, sed septimo demum, si incisores fuerunt.

d) Parietem intergerinum ter. compellare septum hoc possit mino celeberrimi ALBINI loc. citat. mus.

fuerint, vel alio quodam anno, prout ordo dentium postulabat, prodeant. Si causa externa quaedam esset hujus defluuii, prout HIPPOCRATES τὰ σιτία ciborum genera accusat, vagam nec sic certum staret dentitionis secundae negotium, nam prout dentes primi vel vim passi, vel optime culti fuerint, sic etiam prius vel tardius celebraretur secunda dentitio. Quare facile apparere crederem, dentium primorum adfectiones, quibus ad defluuium excitentur, esse incrementum secundi ordinis. Altera causa esto incrementum maxillae & fora minis in radice, priorisque alveoli obliterationio. De singulis seorsim.

§. VIII

Negatur attritus.

Incrementum dentis posterioris prioris decrementi causa cum sit, qua ratione id accidat, videndum est. Haberent illi, quibus niti possent, argumenta, qui fortasse attritum alterius ad radicem alterius hujus destructionis causam esse affirmarent. Corona enim alterius hujus, semper radice prioris durior, illam facile attritu suo destruere possit. Accedit & id, prout autopsia docet, prioris radicem in eo atere destrui incipere, quo corona dentis novi prodeuntis impingit. Iucundum est spectaculum in sceleto octo annorum pueri, cujus dentes incisores anteriores valde lati vicinis e latere sibi adpositis fulcos imprefferunt. Quae certe rationes haud parvi momenti habendae sunt. Ast labuntur illae, si incrementum dentis tam accuratius perlustres, quam & destructionis rei, quae per attritum consumti debet, modum consideres. Certum est duriora corpora molliora per attritum facile posse destruere. Ast semper requiritur motus reiteratus & frictio, quam rem facile concipimus ex cultro & code. Si enim crassa acies debet effici tenuis, frictione & motu reiterato opus est. Ast in dente quidem pressio, non autem frictio & reiterata quidem adest, quare attritum destructio-

structionem hanc efficere non facile affirmarem. Denique cum septum alveolis interfit, ille attritus ne mente quidem concipi potest. In eo autores conveniunt quotquot legi, expelli dentes, ast quorsum evaserint radices, alto silentio premitur. e)

§. IX.

Ex defectu autem vasorum nutrientium rem fieri posse probabile admodum videtur. Dentes enim licet corpora durissima, aequae ac caeterae partes durae sanguine arterioso nutriuntur, nervosque suos substantiae immerfos & per medullam distributos habent. Singulo denti in basi radice foraminulum inest, per quod arteria & nervus intrant, vena redit, quam rem si non aliae rationes, certe sanguinis ex dente carioso profluvium, & illius sensibilis admodum dolor commonstrarent. Sed constant nobis haec vasa ipsius autopsiae testimonio. Et quidem nervi a maxillaribus, qui sunt ramus secundus & tertius quinti paris, originem trahunt & arteriae a carotidibus progerminant externis, earundemque ramo maxillari inferiori, res ab omnibus Anatomicis extra dubium constituta. Patet vero, pressione nervos stupidos fieri arteriasque pressas membrum tabidum reddere & putredini obnoxium. Dentem autem primorem a durioris succrescentis corona, dum actis radicibus surgit, premi, praeparata docent, quibus constat, priores, dum defluvio proximi sunt, luxari quasi & extrorsum vergere, quapropter eorundem vasa in radice, primo dislocantur, post a circulo excluduntur, tunc omnia ea experiuntur, quae reliquis ossibus accidunt, quibus periosteum vitio laborat & circulus humorum liber denegatur. Objiciat quis, dentem & ejus radicem esse du-

Affirmatur ex defectu nutrienti caries quaedam.

e) Miratur FAVCHARDVS, quid factum sit cum dentibus primis quoad radices consumptas. I. c. VESALIUS

radices istas etiam contemplatus esse videtur, quare molles & imperfectas nominat.

duros, & hanc ob causam facilius esse illum succo nutritio
 praecclusum integrum effluere, quam quod ita, prout in vul-
 gus cognitum est sine radicibus delabatur, quare aliam subesse ²⁴
 causam deceat, quae ossa illa dura dissolvat. Ast pathologia
 ossium hic in subsidium venire poterit. In genere exempli
 loco esse poterunt omnia senum ossa, quae ob non adeo
 largum, quale in junioribus est nutrimentum, friabilia magis
 utut satis dura *f*) existunt. Quid demum fiet denegato nu-
 trimento? Deinde etiam ad ossium morbos eorundemque
 cariem provocare licebit, quo ita friabilia ea fiunt, ut ne
 manibus palpari impune possint, quin diffringantur. Vnde
 constat defectum nutritionis destructionem radicis producere
 posse. Antequam autem radix dentis²⁴ quid patitur, illa la-
 mina, quae alveolos dividit, nec non in molaribus illa theca
 ossea tentorii in modum expansa destruitur, quod eodem
 modo fieri posse arbitror. Res enim clara est: Si videas
 prout in exemplo octennis pueri habemus, incisivos
 post defluvium, secundos, locum invenies, ubi prior steterat,
 cavum vacuumque, sed septum, quod tamen antea adeo
 luculentum fuit, abest, est tamen etiam vacuus locus post
 secundum, ut intelligas eundem de ampliando suo alveolo
 cogitasse, & in prioris territorium inclinasse, donec incre-
 mento dentis & maxillarum lacunae supplerentur. Carie
 adeoque absumi radices dentium modeste arbitror. Dubium
 movere videtur, quod portiones radicis in dente elapso
 superstites durae sint. Ast si consideres exiguas illius portio-
 nes superesse, nec nisi lamellares, dentemque usque ad co-
 ronam in interiore parte radicis esse destructum & exca-
 vatum & sanguine parum tinctum, qui moribundo denti
 parti-

f) JEAN PALFIN Anatomie du os des vieillards, quoique tres durs,
 Corps humain Paris. 1726. 8. Part. sont fort cassans, parce qu'ils n'ont
 II. p. 146. C'est pour cela que les que peu de maele.

parcius a vase datus fuerat, facile largieris eundem violentius habitum. Quæritur autem quorsum tandem illa radix absumta abierit? sed difficile haud est mente concipere, quæ ratione, prout in exfoliationibus ossium cariosorum sub forma saniei ex gingivis progredi valeant ramenta paulatim paulatimque & lento naturæ progressu. Id certe patitur dens, quod omnibus ossibus carie absumtis accidit, ut substantiæ deperditionem experiantur, antequam callus fiat. Quibus phœnomenis certe rem optime sic declarari posse crederem. Nec absumptis carie absumto ossi est corona dentis elapsi; sanguine conspurcatam videas, & sui interna prorsus substantia absumptam, & ut certo intelligas vasorum destructioni negotium istud esse adscribendum, foramen pro introitu nervorum nullum, sed ejus loco amplissima quædam cavitas. Quod si quis objiciat, si carie absumatur dens, dolere eundem debere antequam defluat, quod secus accidit, nec simile quid in pueris dentitionem molientibus observamus; scire eundem decet, plura in corporibus sanis fieri, quæ morborum similitudinem habent, naturales scilicet mutationes corporum, menstruorum, vel hæmorrhoidum fluxus, sternutationem, tussim, febrem lacteam, lochiorum fluxum, aliaque morborum similitudinem habentia, cum quibus in aliquo tertio conveniunt, nec tamen nisi salubri successu. Sic nihil impedit, quo minus cariem naturalem dentium, cum omnia conveniant, statuere possimus, naturamque morte partium veteranarum novis locum facere velle affirmemus. Tale quid molitur natura in lanuginis defluvio, quo rigidi pili succedant, & in omnibus animantium, quæ exuvias deponunt, gammarorum, serpentum aliorumque, mutationibus, quarum causa efficiens itidem est nutritionis defectus g). Est

g] De miro isthoc naturæ opere insecta reptilia per medium statum chrysalidis in muscam papilionem vel scarabæum mutandi, quæ res

Est tamen pueris aliquis dolor, antequam penitus corona e-²⁶
vellatur, nec movetur facile dens vacillans, quin molestum
imprimat sensum; qui licet non prius, quam aliquos dies
ante evulsionem dentis eveniat, & magis in gingivis quam
dente sit, illisque a dente commoto imprimi videatur, ta-
men non ineptus erit ad subindicandum dentis morbum.
Putrescere autem dentes, prout cariosis ossibus accidit, ideo
affirmare nollem, quandoquidem dens jam destructionem
pati incipiens vegetum & profus albidum commonestret colo-
rem, qui tamen in carie nigricare deprehenditur. Paulatim
illa radice absumptio & excavatio fit, videasque dentes
primum leviter, post mediam partem, denique totos de-
structos fereque friabiles, sed quo tempore ante defluvium
id fiat, asserere ob experimentorum defectum non audeo.
Diximus autem & incrementum maxillae aliquid conferre, &
pelvim alveoli a basi ad summum paulatim coalescere, hinc
affligi dentem & morbosum fieri, cujus rei in promptu sunt
documenta ex sceletis juniorum desumpta.

§. X.

*De duplici
dentium serie
si priores subsi-
stant.*

His positis destructionis causis nihilo fecius patet,
qua fiat, quo, si denti priori valde parcas, nec ob aliqua-
lem doloris sensum eundem puerulis evellas, iterum radi-
cem agat, firmiterque prope alterum insistat, & ordinem
feriemque dentium turbet. Morbum esse istam conditio-
nem nemo negat, nam actionem turbat, quapropter, quia
id non adeo saepe fit, supponendum est, dentem priorem
vasa sua nutrientia ita fortiter servare, & labefactatis iisdem
vacil-

res fit partium destructione, & laten-
tium aliarum evolutione, videatur
post SWAMMERDAMMUM, GOEDAR-
TUM, MERIANVM, FRISCHIVM, ma-
gnus in hoc studio Vir RENES AN-

TOINE REAPMUR, Academicus Pari-
sienfis, in opere quod vocat Me-
moires pour servir à l'histoire des
infectes. Tom. I. ll. ll. 4. Par.
17.4. 36. 37.

vacillare quidem, nec tamen defluere, & tandem restitui, ut nervi & arteriae parum compressae circulum servant, alterque
 27 dens suo loco, prout potest, crescat urgeatque priorem versus labia. Tunc secundus dens facile partitur vasa cum primo, parciusque increfcit, dumque corona jam ex alveolo est, patitur alterum vacillantem iterum nutriri & subsistere. Quapropter adjuvanda est in opere natura, evellendus dens prior vacillans. Cavendum, quod saepius fit, ne duplex in uno alterove dente sit series. Adjuvandus dens jam deciduus, uno impetu eundem evellendo, vel monendo infantes, velint lingua ad eundem leviter nota sollicitare, & ne sanus esse malit, impedire *b*). Sic & alia quae caeteroquin crescerent & nutrentur, sarcomata tumoresque tunicatos, concuimus, subligamus & vasorum communionem cum corpore praescindimus. Elegantiae certe formae derogant haud parum ejusmodi dentes distorti & duplices: Loquelae officiant, linguam pressione vulnerant, labia exedunt, tandemque unus alterque carie dolorosa absumitur. Ast si quid ejusmodi ex neglecto cultu dentium factum fuerit, consultum est, ut unus, ex his, qui duplices sunt, dentibus evellatur, sed sponte patet, priorem cedere debere posteriori, nec sufficit, illum seligi, qui vel seriem magis irregularem efficit, vel majus incommodum affert.

§. XI.

Incertus vero esse potest numerus dentium qui mutantur. Nec debiles, illive, qui ossium laborant morbis
*Dentes canini
& incisores
omnes defluunt.*

b) Habentur tamen exempla plura: HERCVLES triplicem dentium seriem in dentibus. REAL um seriem habet LUD. CAEL. RHODVS COLVMEVS l. c. in proprio filio DIGIS. Lect. antiqu. L. XXX. Ff. suo PROEBO, PLINIVS in TIMARCHO 1589, fol. Libr. IV. p. 137, quo loquitur NICOLAI filio, Hist. Natural. Libr. co etiam leges dentes ex uno osse XI. Cap. 37. duplices series recenset omnes.

ab hoc naturae exempti negotio sunt pueri. Rachitide oppressos, quibus ob humores acres & valde corruptos ossium genesis male cedit, dentium vicissitudinibus quandoque non succumbere probabile est. Nam sicut ii, qui ob perpetuos morbos valde emaciati sunt infantes, hoc experiuntur negotium, saepius observamus sic & junioribus morbo forte afflictis, dentium mutationes neutiquam succedere, vel tardius contingere vel secundae dentitionis dentes cum primis coalescere, adeoque non mutari, nam multis, nec tamen omnibus molares persistunt i). Licet autem omnibus mutantur dentes, numerus tamen variare potest; certum est atque constans, incisores atque caninos sanis semper defluere. Et ad hujus rei constantiam fortasse id aliquid confert, quod his unica saltem sit radix, cum focus id fiat in molaribus. At molares posteriores quandoque sat contumaces, cedere nesciunt, molarem, qui secundo loco proditurus erat superant, eidem vasa praeripiunt, quominus radices agere possit impediunt, quo ipso quietus omni vita in suo alveolo remanet & contabescit. Sicut cum dentibus sapientiae fieri dictum fuit.

§. XII.

*De mutatione
duplicis alveo-
li in unum.*

Id tamen sicco pede praetereundum non esse arbitror, quid cum dentium alveolis, qui antea duplices erant, fiat. Id constat, alterius dentis alveolum foramine tam in maxilla superiore quam inferiore hiare. Et videmus illius coronam per idem foramen transire, si altera dentitio sit. Lamina vero illa ossea, quae antea distinguebat dentium sta-

i) **ARISTOTELIS** Histor. Animal. Lib. II. Cap. I. primores, neutiquam vero molares defluere arbitrat. Ἄνθρωπος μὲν ἐν βάλλει τὰς ἰσάντας βάλλει δὲ καὶ ἄλλαι

τῶν ζώων ὁ δὲ ἵππος καὶ ὄρεως καὶ ὄνος, βάλλει δ' ἄνθρωπος τὰς προθέους τὰς δὲ γουμπίαις ἰσάντες βάλλει τῶν ζώων. Coalitus dentes habet **FAUCHARDUS**,

stationes, antequam dens primus destrui incipiebat, diffringitur, & sic hi alveoli duo in unum mutantur, quam rem & exinde claram esse arbitror, quod non solum dentis secundi radix suae coronae amplitudinem excedat; sed & longe crassior atque latior, quam primi ante radix erat, repariatur. Sic natura & ampliores radices & alveolos capiores efficit. Si quis alveolum primum cum suo septo spontaneo incremento obliterari & coalescere arbitraretur, a vero simili remotus non esset, nec dubium est utramque simul stare posse sententiam. Certe in ossium incremento novum non est plura corpora distincta unum fieri, foramina sinusque obliterari.

§. XIII.

Singulare tamen id molares habent dentes, "quod primorum coronae semper majores & latiores, quam secundae dentitionis coronae sint, & radicibus gaudeant constanter, ut in praeparatis est, duabus & quandoque praesertim in superiore maxilla tribus, quum secundi ordinis molares fortibus adeo radicibus haud teneantur, ita ut primus molaris unica radice, rarius bifurca, nec tamen plene divisa, ultimi tribus, rarius quatuor haereant. Autumare quis posset, prout in re dubii argumenti dissentire modeste licet, ideo fortioribus radicibus coronaque ampliore uti juniores, ad supplendum posteriorum trium utrinque sursum supraque defectum. Sicuti enim in zoologia dentes ad morem & nutritionem animantis sunt compositi *k*), carent incisori- bus superioribus ruminantia, caninis ferratis utuntur leones, uncis aper, & ita in reliquis. Sic etiam de humanis den- tibus

Dentes mola- res anteriores nonnullis pos- sunt subsistere.

k) ARISTOTELES & PLINIUS locis citatis, dentes animalium omnium accurate recensent: Alia animalia ferratis, alia exsertis, alia latentibus in ore dentibus instructa gaudere pro victus ratione observantur, id quod ad methodos animalium stru- endas apprime facit.

tibus illud ipsum judicium ferre licebit. — Nec parum conveniunt ejusmodi dentes molares juniorum anteriores cum adultorum posterioribus. Radices enim non solum illi aequae ac hi habent duas, ita etiam ut in his dispositas, sed & adultorum interdum tres habentur, nec absumilis est coronarum latitudo & in proportione subjectorum, horum coronis aequalis, ut intelligas, fortiores ideo esse, quia negotium faciunt pauci, quod paulo post inter plures dispartitur natura. Difficilior itaque longe molarium dentitio altera videtur, quum duplex destruenda sit radix; atque in illis destruendis prolixiori opera natura utitur, iisdemque indulget, utpote quae coronis sat capacibus ad solidiores cibos comminuendos indigeat. Quare facile patet in his varietates quasdam esse posse, ut invenias, quibus anteriores molares primi jam adhuc subsistant. Interea quotquot ego juniorum capita examinavi, semper inveni maxillaribus primis etiam adhuc stantibus, alios subesse dentes. Nec adhuc vidi juniorem duodecim vel quatuordecim annorum, cui non molarium defluviu[m] contigerit. Quare rarius accidere affirmarem, quo primi molares anteriores superstites maneant. Id autem circa alveolos est annotandum, hos qui valde ampli erant antea, & sic efformati, ut duabus capiendis radicibus, quibus gaudent primores dentes molares, apti essent, jam arctari nec incisorum & caninorum alveolis majores esse. Quae res quo sic evenire possit, molares succedentes primoribus, radice sua, quam corona, majores, dum sub primoribus sunt, eorum radices crescendo consumunt, vel cariosas efficiunt & alveolum ipsum mutant, suaeque formae aptum efficiunt, mirabili naturae opere, cujus conatus cognoscimus magis quam definimus.

§. XIV.

Nec naturæ sapienti rerum directrici necessarium visum est ulterius hoc negotium extendere, reliqui enim dentes maxillis jam satis magnis, demum prorumpunt, coronis amplis ornati, radicibus duabus tribus &, quod sapientiae attinet dentes, quatuor quandoque instructi. Quamobrem feris aliquando annis circa eosdem operosa natura defluvium molitur *l*). Et si tale quid iis accidat, quod rarissime tamen fieri crediderim, prioribus ex postremis accidere id posse arbitror. Hi enim, quum maturius prorumpant, fortasse ob plurimas causas, nempe subjecti vigorem atque sanitatem, & denique ob quemcunque a natura intentum finem delapsi, succedaneis gaudere possunt. Nec ad illos, si sic sint, excurrere animus est, quum sufficientibus observationibus hac in re sim desitutus.

§. XV.

Fieri non solum sic suevit, ut simplici vice defluant dentes, sed & quandoque, licet rarius id accidat, altera vice id moliri suscipit natura. Novi tamen puerum nobilis familiae, cui tertia vice duodecim dentes succreverunt, & qui bis adeoque dentitionem passus est *m*). Rarius, si tamen accidat id negotium ultra incisores extenditur, & id commune tertia dentitio cum reliquis habet, ut eodem modo radices destruantur, & novi his delapsis redeant dentes. Id tamen monendum esse videtur, quod & hic quilibet suo proprio & distincto alveolo latere debeat dens. Primus omnium

De dentitione tertia.

l) Recte admodum ARISTOTELES rationem reddit dentis sapientiae in octoagenaria erumpentis, id quod & PLINIUS sic habet Lib. XI. cap. 37.

**Ἦδη δὲ πρὸς γυναιξὶ καὶ ἐν δούλοισιν ἐτεῶν ἕκτας ἔφυσαν γόμφιοι ἐν τοῖς ἑσάταις πόνον πα-*

ρέχοιτες ἐν τῇ ἀνατολῇ καὶ αἰδράσιν ἀσάυτως, τὸτο δὲ συμβαίνει, ἵσσις ἀν μὴ ἐν τῇ ἡλικίᾳ ἀνατείλωσιν οἱ κρατῆρες.

m) Observavit etiam FAUCHARDUS l. c.

omnium duobus secundi ordinis interceptus est dentibus, secundus versus palatum, paulo elatior tamen, situs. Tertius vero versus faciem valde profundus collocatus conspicitur, quam rem caput junioris triplici serie, duplici latente, prima exserta gaudens uberius demonstrat. Alveoli quoque laminis inter distincti habentur, imo id quoque accidit, ut omnes, prout unus post alterum prorumpit dens, tandem in unum alveum permutentur. Tempus autem, quo tertia fiat dentitio, decimo vel ultra erit anno. Nec sic certa definiri potest statio, quum, licet dentium defluxum praecise septimo incipiat anno, reliqui tamen varient in defluendo dentes. Et inveniuntur, praesertim puellae, qui duodecimo anno & molares mutaverint, quum id rarius ante decimum quartum masculis evenire observetur.

§. XVI.

De bestiarum dentitione.

Nec hoc negotium hominibus solum commune est, sed & bestiae simile quid patiuntur. Est oeconomorum quaedam solertia aetates equorum ex dentium mutationibus concludere. Et his non solum, sed & bovis & ruminantibus fere omnibus commune esse deprehenditur. Inter pisces quoque quidam carcharias reperitur, qui quo annosior fuerit, eo plures dentium series habet in faucibus. Et pristini pisces, quam ferram vocant, dentes cadunt, fortasse & reliquis n).

§. XVII.

Num praesens existat alter dentium ordo.

Constat equidem dentium defluentium in pueris longo ante tempore rudimenta adesse; sed quaeritur, num eadem praesens

n) De equorum dentitione accurate elocutus est PLINIUS: Aetas veterinorum dentibus indicatur: Equo sunt numero XL. amittit tricesimo mense primores utrinque binos, sequenti anno totidem proximis, dum subeunt dicti columellares: Quinto anno incipiente binos amittit, qui sexto anno renascuntur, septimo omnes habet & renatos & immutabiles. Natur. hist. Lib. XI. Cap. 37.

præexistant in embryone. Affirmant illorum existentiam Anatomici, & in abortu aliquot mensium duplex alveus mucagine farctusprehenditur. In embryone jam in lucem edito res clara est *o*), vidique duplicis dentitionis ne
 33 molaribus quidem anterioribus exceptis rudimenta, in alveolis duplicis serie dispositis. In puero trienni jam conspiciuntur posteriorum utriusque dentitionis delineationes, sed sensus effugiunt sapientiae dentium primordia, utut ea adesse, osse tamen maxillarum inclusa, suspicio sit veritati propinqua. Nec illos demum fieri in homine recens nato affirmarem, non semper præsto sunt juniorum maxillae, quas diffringas. Sed natura in opere faciendo sibi constans & hos quoque præexistere forte iussit, fortasse illis profectiore aetate ex arterioso sanguine materies in alveolum defudat. Certe in embryone spatium illud, quo existere debent, nondum sensibus patet; crescunt maxillae vel evolvuntur, aut diducuntur, adeoque & hi, tam stationes quam materiem postliminio pariunt. Si tamen adsunt, erunt valde exiles, quare non difficili modo probari poterit, illos vel demum formari, vel ab exigua ad insignem magnitudinem & molem brevi excrefcere tempore.

§. XVIII.

Habet autem tam prima quam secunda dentitio suos fines, licet non adeo certos, ultra tamen quatuor annos *De senum dentitione suspecta.* non discrepantes. Prima non raro, si illam ad dentes sapientiae extendimus, in vigesimo desinit anno *p*), & plurimi

o) Sic habet Dionis Anatomie de l'homme Paris. 1715. 8. p. 65. Les dens sont faites de la liqueur féminale de l'oeuf comme toutes les autres parties des la premiere conformation.

p) ARISTOTEL, Historia animal. L.

ll. Cap. IV. Paris. 1654. per GUIELMUM du VALLIUM. L. II. Cap. IV. Φύονται δὲ οἱ τελευταῖοι τοῖς ἀνδράσιν γόμφιοι ἕς καλῆσι κραντήρας περί τὰ εἰκοσιν ἔτη καὶ ἀνδράσι καὶ γυναιξίν: idem habet PLINIUS loco citato.

mi sibi ultimos hac aetate provenisse memores erunt. Prostant vero observationes senibus quoque prodiisse dentes, ex quae dentitione nescio quid portenti sibi finxere creduli. Tantum abest senibus redire frequentius novos dentes, quin ³⁴ ut plurimum illis destrui eosdem observemus. Porro, quod ad illud phoenomenon pertinet, quo dentibus incisoribus instructi nascantur infantes *q*), licet non hujus loci, sed primae dentitionis potius sit, non valde urgebo. Hoc tamen certum erit, rarum quid, non autem prodigii loco habendum esse. Quod aureos dentes attinet, videant illi, qui hujus rei autores sunt, quomodo rem suam gerere atque defendere possint *r*). Brutis animantibus ruminantibus a succo plantarum haud raro molares aureo colore relucet, forte & tale quid puero Silesiaco evenerat. Plura jam adferre vires & dissertationis spatium non permittunt, interim haec dicta, licet majoris ambitus materia fuerit *s*), jam sufficient. Faveat Lector primis conatibus, cui, si mordacius lacessere juveniles impetus voluerit, invidos dentes aeterno defluvio radicitus evulsos & internecone deletos auguror.

q) Sic de Ludovico XIV. Galliarum Rege prodit FAUCHARD, quod naturae legibus contrarium declarat BARTHO- LINUS, Anat. Reform. l. c. cum deceat mammas lactantis matris dentibus rodi.

r) De dente aureo pueri Silesiaci maxillari legatur IACOB HORST. Lips. 1696. 8.

s) Mirari decet de dentibus junioribus admodum breviter commentatum fuisse KEKRRINGIUM Osteogenia foetus, quae existat cum spicilegio ejus anatomico Amstel.

1670. 4. Cap X. Nihil est, inquit, quod hic peculiare sit commemorandum in foetu, certe nihil occurrit quod vel novitate sua vel differentia ab adultis curiositatem lectoris ad alia festinantis moretur. Adducit tamen, se dentes in alveolis tectum deprehendisse, nec omnes alveolos infantibus fuisse effictos: Splendidissima etiam opera osteologica, quae est CHESLEDENI osteographia, or the Anatomy of the bones, London 1723. fol. alto. silentio rem transgredi videas

*

*

*

TABULA AENEA SISTIT

- Fig. I. Maxillae junioris faciem externam & alveolos in circulum positos.
- a. Alveolos nondum delapforum incisorum & canini.
 - bb. Dentem molarem posticum in alveolo profunde lactentem, & alveolum alterum dente vacuum.
 - cc. Molares duos anteriores.
- Fig. II. Maxillae junioris faciem internam, & alveolos in circulum positos.
- a. Alveolos dentium primorum incisorum & canini.
 - bbb. Alveolos secundae dentitionis; dentium & canini exiguum foramen, & incisorum majora, ubi alter alveolus dentem profundius situm ostendit, alter vacuum est.
- Fig. III. Differentias dentium adultorum & juniorum, tum quoad coronas, tum quoad radices.
- a. Dentem caninum junioris primorem.
 - b. Dentem adulti caninum.
 - c. Dentem adulti caninum duplici radice.
 - d. Dentem maxillarem anticum junioris, primorem triplici radice.
 - e. Dentem adulti maxillarem anteriorem.
 - f. Dentem adulti maxillarem anteriorem duplici radice.
- Fig. IV. Dentium molarium incrementum & decrementum juniorum, superior series inversos, inferior erectos sistit.
- aaa. Ex molli materia, ad formationem usque.
 - b. Formatum dentem junioris triplici radice.
 - c. Delapsum dentem molarem junioris in altera dentitione.
- Fig. V. Dentium incisorum incrementum & decrementum.

- a. *Increscentes infantum dentes.*
 b. *In decremento ob alteram dentitionem constitutas.*
Fig. VI. *Maxillam junioris inferiorem.*
 a a. *Alveolos incisorum primorum effractus & alterius dentitionis dentes in suis alveolis latentes.*
 c. *Alveolum molaris anterioris, ubi apex ossis tentorii in modum expansi radicibusque dentis duabus intercepti conspicitur.*
 c. *Alveolum molaris anterioris effractum, & tentorium alterius dentis coronae superimpositum radicibusque prioris interceptum.*
 d d d d. *Alveolos dentium posteriorum molarium ad processum coronoideum usque tendentes, quorum priores profundius coronas fitas habent, ex posterioribus exemptae sunt. Dentium vero serotinorum alveolos nondum conspicuos.*





DISSERTATIONUM PHYSIOLOGICARUM TRIGA.
DE
PERSPIRATIONE VISCERUM.

EDITIO SECUNDA.

AUCTORE

CAROLO AUGUSTO DE BERGEN

HEREDITARIO IN ROSENGARTHEN

MED. DOCT. ET PROF. RUBL. ORDIN. ACAD. VIADRINAE.

PRIMUM DEFENSA

die 14. Mai. 1738.

FRANCOFURTI AD VIADRUM.

DISSERTATIONUM PHYSIOLOGICARUM TITULI

PERSTRATIONE VISCERUM

EDITIO SECUNDA

AUCTORE

CAROLO AUGUSTO DE BERGEN

PHYSICUS ET CHIRURGUS REGIUS
MAGISTRUS ET DOCTOR REGII ORDINIS ACADEMIAE VIADRINAE

PRIMUM DEFENSA

die 14. Julii 1788

FRANCISCAE CIVITATIS



6. I.

Ut ordine procedamus, ab instituto nostro minus alienum putamus, thematis, quod ventilaturi sumus, in ipso limine statim definitionem dare. Quum vero SANCTORIANA perspiratio nihil aliud sit, nisi perpetuum, vix sensibile, certumque excretionis genus, actionum vitalium, imo naturalium effectu in sanguinem productae, partim sanguinis depurationi, partim totius corporis conservationi interservientis; non absolum videtur *viscerum perspirationem*, per idem excretionis genus definire, quatenus tantum per cuticulam viscerum interiorum & cavitatum corporis succedit, in continua vaporis roriferi & tenuissimi per poros exhalatione consistentis.

§. II.

Patet hinc perspirationem animantium & vegetabilium internam cum externam, maxime differre ab exhalatione illa inorganica omnium corporum vita privatorum, ut lapidum, metallorum, cadaverum, quae quippe a solo calore externo dependet, qui in corporibus quibuscunque, nunc mortuis olim viventibus, fermentativum excitat motum, residuam compa-

Definitio.

Diferentia.

gem

gem dissolventem; cum perspiratio animalium & vegetabilium viventium sit liquidi roriferi expulsio sine ullo respectu ad aeris calorem aut frigus.

§. III.

Notitia perspirationis viscerum apud antiquos & recentiores.

Nemo hactenus, quantum quidem recordamur, hac de re in specie quicquam literis consignavit, nihilominus tamen inficias ire nolumus, ex veteribus aequae ac recentioribus plures jam extitisse, qui hujus perspirationis internae (§. I.) jam dudum mentionem aliquam fecere. Divus senex *a*) inquit: „Σάρκες ὀλίγη καὶ ἐκ κοιλίης ἔξωδὸν δῆλον ἢ αἰσθησις ὡς „ἐκπνοὴ καὶ εἰσπνοὴ ὄλοντο σῶμα. „Carnes & ex ventre & „extrinsecus attrahunt, indicat autem sensus ipse corpus totum tam foras quam intro spirabile esse. Quae quippe verba satis indicant HIPPOCRATI non solum fuisse cognitam perspirationem viscerum, sed quoque, cui usui perspirata materies inserviat, ac quod denuo in viscera revertatur, uti pluribus infra docebimus. Huc quoque pertinet illud HIPPOCRATIS *b*) „κοιλὸν πληρῆσαι ἢ ὑγιαίνον μὴ πνοίματος. Cuius *c*) inquit φύσεως αὐτῆς ἐστὶν ἔργον, τὴν αἰθλοὴν διαπνοὴν ἐργαζέσθαι καθ' ὅλον τὸ σῶμα διὴς ἐκκρίνει τὰ περιττώματα. I. e. Naturae opus est occultam per totum corpus facere transpirationem, per quam excernuntur superflua. Inter neotericos M. LISTERUS *d*) ubi de perspiratione per cutim & os loquitur, non sine ratione addit insensibilem perspirationem ubique in corpore ad eundem modum fieri. Cui denique Cel. BOERHAAVIUS calculum adjicit *e*), cuticulae laryngis

a) HIPPOCR. Lib. Epid. VI. sect. IV. §. I.

b) Ibid. §. XVII.

c) Com. III. aph. 20.

d) Comm. ad SANCT. Aph. §. V. sect. B.

e) Inst. Med. §. 427.

gis, pulmonum, ventriculi, intestinorum, vesicae, uteri transpirationem tribuens. Ut adeo ex his testimoniis satis superque elucescat, veterum aequae ac recentiorum plurimos hujus perspirationis internae veritatem agnovisse, quam nemo etiam nisi occaecatus & functionum viscerum prorsus ignarus, negabit unquam. Dolendum saltem, ingeniosissimum SANCTORIUM, licet tot egregiis inventis & experimentis cutis externae perspirationem locupletaverit, de hac interna, pulmones si excipias, penitus tacuisse.

§. IV.

Obiter notamus: in explicanda *perspirationis viscerum* *Transitus ad* natura & indole, nos ea, quae ex principiis physiologicis de *sequentia.* functione viscerum in universum & perspiratione Sanctoria-
na in specie, demonstrata sunt, ceu cognita & evidentia praesupponere.

§. V.

Quod si ergo organa consideramus, per quae haec interna perspiratio fit, facile largimur omnia viscera, musculos, membranas, ossa, imo omnes partes solidas perspirare. Ast si quaestio est, quibus praecise viis haec vaporis insensibilis a reliqua humorum massa separatio contingat? opinamur hanc fieri vasculis exhalantibus, extremis arteriis a latere continuis, oblique sub viscerum porosa cuticula patentibus, tantae exiguitatis, ut, si calculo LEEUWENHOECKII a) fides habenda, 125000. numerentur hiare in spatio unius vulgaris grani fabuli. Haec autem viscerum cuticula osculis vasorum exhalantium undiquaque pertusa ἐπιθήλιον vocatur, externaque epidermidis propago est, quae superne super labia reflexa in palatum, oesophagum, ventriculum, tracheam, pulmo-

Organa perspirationis viscerum.

nes

a) Arc. nat. detect. 186.

nes continuatur, inferne reflexa villosam vesicae uteri & crasforum intestinorum tunicam constituit. Non itaque cum viris clarissimis LISTERO *b)* & BERGERO *c)* sentimus, qui glandulas miliares STENONIS pro organo perspirabilis hujus vaporis assignant, quas potius sudori velificari contendimus. Neque soli LISTERO assentimus, qui praeter has glandulas majora viscerum foramina & ductus excretorios speciatim nominat, perspirabili viscerum materiae patentes. Obstant enim experimenta, quo minus glandularum miliarium hypothese subscribamus, immissa quippe in arteriam axillarem aqua totum brachium sudare facit, ubi nihilominus superstes a sudatione massa per venas refluit.

§. VI.

*Sanctorianae
perspirationis
materia.*

In quo vero potissimum interni perspirabilis materia consistat, clarius patebit lustrata Sanctorianae transpirationis indole. Haec enim teste Cel. BERGERO *d)* aquae partem maximam constituit, licet eidem multum aetherei, multumque succosi & nutritii admisceri non inficietur. Aqua enim alimentorum & excrementorum vehiculum constituit, quo menstrui instar soluta crebrioribus & iteratis sanguinis circuitibus ad destinatos usus praeparantur, donec munere suo functa, potiori mole per univcrsum corporis habitum expiret, & halituum forma reddatur. Addamus hanc aquam circumcumentium humorum effectu naturam feri sanguinei induere, & sic exhalatione sua multas lymphaticas, salinas, sulphureas, imo forte spirituosas partes secum abripere. Non tamen repugnabimus, aliam materiae perspirabilis partem esse secundum Clar. de GORTE *e)* lympham puram, in involucri fibrarum

b) Comm. ad Sanct. §. S. sect. I.

c) Physiologia med. 184.

d) Physiol. med. 181.

e) Morbi Epidemii descriptio. Harderov. 1733. 4.

brarum nervearum ab arteriis minimis eo tendentibus ad lubricandas illas depositam, quae peracto hoc suo munere, dum in peripheria corporis haec involucria in corpus reticulare mutantur, evaporat. Quare etiam recte nobis sentire videtur *SANCTORIUS f.*) materiae perspirabilis duas partes statuens, levem scilicet & ponderosam, quarum illa subtilissimas secum ferens particulas, laudabilium simul humorum, lymphae scilicet nutritiae, imo forte liquidi nervei quandam partem abripit; haec vero detrita a massa humorum, abrafque a solidorum substantia, terrae saliumque ramenta tantum recipit. Sunt qui contendunt liquidum Sanctorianum esse sudoris materiam, sed hic, qui sua natura crassus oleosus & saepe foetidus est, a perspirationis materia summopere differt; ceu blandissima, mobilissima, subtilissima parte, ad flexilitatem machinae nostrae conservandam elaborata, minime excrementitia, nec magis corpori subtrahenda, quam ipse sanguis, nisi a vitio adfecta vel corrupta. Unde & de *GORTER g.*) inquit, sudorem perspirationem minuere, quod factu esset impossibile, siquidem perspirationis & sudoris materia una eademque esset. Nunc vero sudore fluente, glandularum miliarium emissaria distenta, vascula perspirationis exhalantia comprimunt & perspirationem sistunt, ut taceamus sudorem quemvis oleositate suam ex liquata sebacea miliarium glandularum materia mutuari.

§. VII.

Dicta hactenus de perspiratione externa (§. 6.) non promiscue sed circumspice interni perspirabilis materiae applicamus. In genere vero existimamus, hanc ipsam longe adhuc subtiliorem & forsitan nobiliorem esse quavis perspiratione

Materia perspirationis viscerum.

Fff 2 nis

f) Med. Stat. §. I. Aph. 75. 76.

g) De Perspiratione Sanctoriana Batava Aph. 380.

nis Sanctorianae materia. Quas enim SANCTORIUS (§. 6.) partes constitutivas sui perspirabilis recenset, has pariter in perspirante viscerum materia reperiri non facile admittimus, pori enim ac organa hujus materiae expulsionis famulantia sunt longe subtiliora, quam quae in cutis ambitu reperiuntur, unde ponderosam hic deficere partem haud absque omni probabilitate asserimus. Nobilius quoque esse hoc perspirabile internum inde constat, quoniam exit locis undique clausis, & viscerum ac membranarum venis bibulis rursus resorbeatur, imo iisdem iterato functionibus destinetur, necesse sit.

§. VIII.

Materia perspirabilis utraque non semper sensus subterfugit.

Non obstante hac subtilitate perspirans materia interna redditur visibilis in vivorum animalium ventribus apertis, aere imprimis existente paulo frigidiore, ubi viscera omnia, imo omnes partes solidae, calentes adhuc dum, tenuissimum vaporem reddunt, non nisi frigefactis membris remittentem, imo in recens maclatis animalibus omnes partes quae succinguntur epithelio, si a tergo dum adhuc calent leniter premuntur, faciunt redire humidum, licet saepissime abstergatur. Faciliori cum successu transpiratio Sanctoriana, & quidem multis modis redditur visibilis. In fodinis subterraneis glaciem aestate conservandi causa factis, si quis manum glaciem acervo intrudit, fumabit continuo. Calentes si quando manus lavamus, vel si frustum glaciem calido corpori applicamus, vapores illico condensantur & apparent. Idem fit si nummus aureus per momentum injicitur lixivio salis ammoniaci, qui postea extrahitur & frigescenti cuti imponitur. Frigus enim maxime hos vapores tenuissimos condensat & sub specie visibili representat, unde halitus ex pulmonibus redux vociferantibus vel cantantibus sub aere frigido vaporosus est. Aestivo tempore licet hi vapores haud condensentur, certa tamen enchei-

refi adhibita vifum non fubterfugiunt, docente WINSLOVIO *b)*, qui umbram capitis candido & folis radiis illuftrato muro objicere jubet, ut adflantes adfcendentem e capite fumum animadvertere poffint. Vel fi fumus fpecie vifibili fifi nequit, condensati perfpirabilis guttulae apparent fi quis brachium pedemve mudatum magnae & ficciffimae phialae ita immittat, ut undique claufa fit, quo facto brevi superficies interna tam humida fit, ut facile quis decurrentes ftrias obfervet.

§. IX.

Praeter subtiliorem & nobiliorem perfpirabilis viscerum naturam (§. 7.), differt quoque a cutis transpiratione ratione *ufus*, quod fcil. propter reditum in eadem viscera ex quibus expullum erat, nullatenus excrementitium fit, haec vero in auras avolet, & non expulfa fanguinis impuritates cumulet. Ratione *materiae* utriusque perfpirationis differentia liquet, cutis enim duas perfpirabilium partes habet (§. 6.), levem quae avolat, ponderofam adhaerentem, coinquinantem & contagiofas infectiones una cubantium producentem. Interna autem perfpiratio minus composita est, & tota quanta laudabilis & nutritia est. Ratione *modi* perfpiratio interna differt a Sanctorianana. Haec enim conjunctim fit per cuticulam & cutim, ita quidem, ut destructa cute, centies licet renafcente cuticula, penitus fiflatur, cum interna per folam cuticulam fiat, cujus pori cum extremis vafeulis funt continui. *Aetas* ipfa in perfpiratione viscerum differentiam ponit, in fenibus enim debilior fit necesse est, quam in juventute, cum ipfa cutis perfpiratio tum temporis in dies minuatur, vi duplicis aphorismi Sanctoriani *i)* „fenum robur faepe a corporis pondere magis quam a viribus dependere. & iterum: Ve-

,,tus

b) Expof. anatomique. Traité du Bas ventre. §. 59.

i) Sect. I. Aph. 37.

„tus animal exigui ponderis posse diu vivere, sed non posse esse robustum. *Anni temporum* intuitu variabilem esse viscerum perspirationem testatur HIPPOCRATES a), „*αἱ ποιλῆαι χειμῶνος καὶ ἕως θερμοτάται φύσει* &c. Ventres hyemine & vere natura calidissimos esse,„ Excedens hic viscerum calor perspirationem internam per hyemem majorem reddit, quam aestate, cupis rei contrarium, quam SANCTORIUS b) de cutis transpiratione observaverit, clare patet, quam insignis internam inter & externam perspirationem detur differentia.

§. X.

Quantitas.

Altioris momenti rem aggrediuntur, qui in universum perspirabilem internorum quantitatem determinare volunt. Quippe cujus natura & indoles tanquam magis occulta & recondita, sensibus nostris haud ita facile manifestatur, adeoque indagatu difficilior existit. SANCTORIUS c) perspirabilem per pulmones quantitatem aestimavit sextam circiter esse partem totius perspirationis, quod ipsum, quo ex fundamento deducatur, non satis liquet, hinc probabiliori, me judice, conjectura rem assequi videntur, qui hic ex analogia concludentes suum calculum, iis omnibus, quae de transpiratione cutis dudum jam demonstrata sunt, superstruunt. Qui ergo tot viscerum & cavitatum corporis superficies nobiscum attente considerat, facile largietur, harum superficierum summam longe esse majorem superficie totius corporis, ut necesse sit perspirabilis interni quantitatem ingentem supponere. His denique qui addit, vim cordis in viscerum superficiem, utpote minus remotorum, majorem esse quam in cute, sanguinisque motum in pluribus horum viscerum velociorem esse, quam

in

a) Aph. Lib. I. Sect. I. §.

b) Sect.

c) Sect. I. n. §.

in externae cutis regionibus: quod quippe tot se- & excretion-
 nes sensibiles, his in visceribus frequentissimae, luculenter factis
 evincunt; is demum convictus dabit, viscerum perspirabile mole sua
 multis superare modis Sanctorianae perspirationis quantitatem. Porro
 constat unumquodque fere viscus pro ratione functionis, qua oeconomiae
 animali famulatur, proprias circumeantium humorum leges observare;
 unde sequitur, duo viscera, licet mole sint paria, eandem perspirabilem
 quantitatem habere non posse, quae quippe potius in unoquoque viscere
 est in ratione velocitatis sanguinis per hoc vel illud viscus trajecti,
 si simul attendimus ad variam viscerum fabricam & motum quem a
 natura habent: diversam enim texturam & crassitiam tunicarum
 viscerum perspirationem augere vel imminuere posse, probatione non
 indiget. Tandem visceris cujusvis perspiratio victus rationi est
 proportionata. Viscera enim tum temporis maxime perspirare, quando
 sanguis perspirabilium apparatu gaudet, & coctiones absolutae sunt,
 nota res est. Quare sicuti cutis, sic & viscerum perspiratio in somno
 copiosior erit, quod denique mirum in modum perspirationem viscerum
 accelerat & per consequens perspirabilium internorum molem auget,
 est aeris externi, ejusque pressionis defectus. Sicuti enim aer atmosphaericus,
 seu continuus vicissitudinibus expositum a natura fluidum, externam
 perspirationem mox intendit, mox imminuit, sic e contra aeris in
 cavitatibus absentia, aequalisque semper calor, qui hic residet,
 aequabiliorem, ac simul velociorem perspirationem producant, quale
 quid fieri observamus in fluidis calefactis, sub vacuo Guericckiano
 celerius vapores emittentibus, quam in aere libero. Possemus quoque
 perspirabilium internorum majorem quantitatem ex alio fonte, eorum
 scilicet subtilissima natura asserere, quae excretis corpusculis &
 moleculis crassioribus specificè graviora sunt, ut rectè pronunciat

RIUS

„RIUS a), Liquida plus oneris, data magnitudinis paritate,
 „a corpore auferre, quam dura & consistentia.

§. XI.

*Causae per-
 spirationis
 viscerum.*

Ex communibus motus sanguinis legibus concludere licet, causas utriusque perspirationis viscerum aequae ac cutis esse easdem & naturam tritam ubique servare viam. Quemadmodum enim sanguis externa corporis membra permeat, hocque suo motu, in regionibus a natura destinatis moleculas quasdam segregat & separat quae avolant, sic manentibus caulis iisdem, effectus circulantis sanguinis in visceribus pariter eisdem fore, necesse est. His positis principiis ultro quisque largietur, cuivis viscerum sua peculiariter esse organa, per quae perspirans aufugit materies. Ad causas proximas perspirationis viscerum in solidis partibus quaerendas referimus pororum, fibrarum & membranarum contractilitatem, sive naturalem tonum, qui diversimode materiae perspirabilis egressum modificat, sicuti cutis fibris in cutanea perspiratione tale quid adscribimus. *Causis efficientibus* perspirationis calorem quidem in sanguine & fluidis reliquis cum eo circumductis, adscribimus, id quod HIPPOCRATES b), testatur ἐνθερμότερον φλέβιον, αἷμα, „τος πληθει, ἀνιχνεῖτὸ καυσῶδες καὶ εὐδὺς ἀποκρίναι. Venula sanguinis multitudine calidior effecta, aestuosum quoddam producit, confestimque excernit. Non tamen ideo placitis celeberrimi cujusdam hujus aevi medici subscribo, statuentis, eo fortiolem semper esse transpirationem, quo majori aestu corpus uritur, solus enim calor id efficere nequit, cum in membris inflammatis penitus fistatur ex obstructis arterioliis lymphaticis, & in febribus continuis calor siccus & aridus, sub paulatina copiosi muci in lingua collectione & oculorum rubore observetur, quo perseverante Sanctioriana perspi-

a) I. I. S. I. §. 26.

b) de morb. vulg. I. VI. S. VI. §. 2.

spiratio inhibetur ac viscera excernendorum sordibus aggravantur. Sudor ipse, licet insensibilium excretiones, ut vidimus (§. 8.) infringat, plerumque massae sanguineae quandam quasi pacationem & aestus febrilis remissionem adfert. Absit ergo ut solum calorem unicam perspirationis causam efficientem statuamus, ut potius certo credamus, aquatilium piscium & quorundam amphibiorum gentem, cui frigidus propemodum sanguis est, nihilofecius perspirare. Omnia porro quae viscerum vim in liquida magis solvenda augment, quaeque poros & fibras cutis & viscerum ad laxitatem disponunt, ad perspirationis auctae causas numerantur. Quemadmodum si de externis causis perspirationem promoventibus differendi locus ac tempus suppeteret, ingestorum spirituosorum volatilium, sudoriferorum, quae motum sanguinis progressivum accelerant, mentio pluribus facienda esset.

Tantum hac vice.





DE
PERSPIRATIONE VISCERUM
DISSERTATIO PERIODICA
SECUNDA

QUAM
PRAESIDE
CAROLO AUGUSTO DE BERGEN

HEREDITARIO IN ROSENGARTHEN

MED. DOCT. ET PROF. PUBL. ORD. FAC. MED. H. T. DEG.

Die 1. Novembr. 1738.

ERUDITORUM EXAMINI SUBMITTIT
JOHANNES REINHARD RUNGE
FRIDEBERGENSIS NEO - MARCHICUS.

Francofurti ad Viadrum.



DE
RESPIRATIONE VISCERUM
DISSERTATIO PERIODICA
SECUNDA

AVAM
PRAESIDE
CAROLO AUGUSTO DE BERGEN

HEREDITARIO IN ROSENBERGER
MED. DOCT. ET LEG. HON. ORD. FAC. JUR. H. THORIC

Dr. Johann
RECTORUM EXAMINI SUBMITTIT
JOHANNES REINHARD RUNGE
FRIEDBERGERIS VEO - MATRIBUS

Frankfurt ad Viadrinam

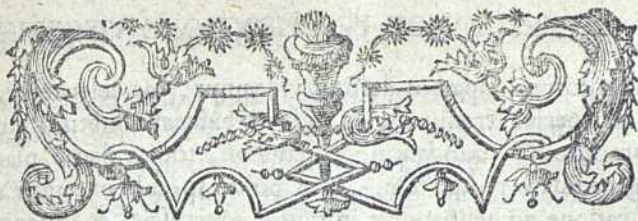

§. I.

Circumscripti dissertationis circularis limites qui unam al-^{Perspiratio}
teramve plagulam pro lata haecenus lege vix ac ne vix ^{cerebri.}
excedunt, impedivere, quo minus omnia, quae doctrinam de
perspiratione viscerum concernunt, producere in medium nu-
per potuerimus. Quod igitur tum temporis nobis abrum-
pendum erat tractationis filum, idem nunc prosequimur.
Quae ergo de perspiratione interna (l. §. 4. II.) in genere di-
cta sunt, facem nobis praemonstrant, in unius cujusque vi-
sceris & cavitatum tot ventres formantium perspirationem fe-
orsum inquirendi. Ordinem servaturi, de partibus supremo
ventre contentis primum agere nobis visum est, quarum fun-
ctiones si rite intuemur, confiteri oportet, omnino & haec
perspirare, ne quidem ficcis cerebri involucris exceptis. Sic
dura mater propter arteriarum numerum, & motum oscilla-
torium, quem pulsantia vasa huic integumento imprimunt,
perspirabilem adparatu gaudet. Imprimis id contingit in la-
tere cerebrum spectante, teste Celeb. BOERHAAVIO ^{a)} cujus
haec sunt verba: „dura mater habet fibras in superficie cere-
brum spectante, quo impetum arteriosi sanguinis sustineat,
cerebrumque inde defendat. Quin & tota hac cavitate la-
ticem roriferum exhalat, ne dura piaë concreseat. Et ne ex-
pe-

Ggg3

a) *Inst. Med. §. 234.*

perimentorum adparatu destitui videamur, fac celeriter ligati canis aperias cranium, & videbis exhalare subtilissimum vaporem, odoris quodammodo nauseosi, totam durae plantiam madidam reddentem. Hic polito speculo exceptus eadem ratione ac halitus oris in guttas concrefcit, & linteo absterfus, non diu siccam relinquit durae matris superficiem, quin illico renascatur. Quod experimentum per omnes cavitates & viscera parem successum habet. Cerebrum quoque perspirare, sed ut opinamur, in longe remissiori gradu, & infra proportionem suae molis, & quantitatis sanguinis & vasorum, ex sequentibus probabimus. Quod si enim perspirabilis materiae quantitas ex velocitate sanguinis secundum naturam per unum quodque viscus trajecti (§. 10.) aestimatur, haecque simul in ratione multiplicati vasorum sanguiferorum numeri decrefcit potius quam increfcit, sequi videtur viscera vasculosissima, proportionem molis habita, minus longe transpirare, ac cerebrum ceu viscus, si quod aliud, infinito vasorum numero constans, sanguinis & reliquorum humorum motum fervare lentissimum. Quod autem maxime hunc circulantium humorum lentorem producit est arteriarum tenuitas, quae depositis tunicis crassioribus debilius pulsant & debiliorem in sanguinem actionem habent. Ut ideo ex his causis tertia pars totius massae sanguinis, quae secundum MALPIGHIVM ^{b)} ad caput ruit, tantam perspirabilium copiam non dimittit, ac in aliis corporis regionibus fieri observamus.

§. II.

*Perspiratio
pulmonum &
thoracis.*

Perspiratio viscerum thoracis sine dubio quantitate & ubertate sua reliquorum viscerum perspirabilia multis superat parasangis, ea enim est & ventris hujus & viscerum horum indoles, ut continuis, activis & passivis motibus agitentur, &

^{b)} *Tr. de cerebro p. 6.*

& viscera imprimis plus sanguinis intra datum tempus transfundant, quam alibi. Sed quaeri hic in limine possset, an pleura, costas succingens membrana, tanquam commune medi ventris integumentum perspiret? de quo etiamsi jure non dubitemus, infra tamen, exposita prius pulmonum & cordis perspiratione, variis probabimus argumentis, membranae hujus functionem magis perspiratorum resorbitioni inservire quam exhalationi dicatam esse. In pulmonibus ergo ad duplicem perspirationem attendere debemus, unam externam, alteram internam. Illam vocamus, quae fit per bronchiorum & vesicularum pulmonalium superficiem in expirationis momento, quoniam hae partes aequae aeri externo expositae sunt, ac cutis ipsa; hanc vero, quae contingit in cavo thoracis inter pulmones ac pleuram. Prior aeris ope intus recepti, & mox nisu thoracis ejusque muscutorum expulsi, simul expellitur & in anras avolat. Internae perspirationis materia, ab omni exitu seclusa bibulis pleurae poris rursus absorbetur. Quantitatem perspirabilium per pulmones extrosfum amandatorum ingentem esse oportet, qui perpendit, hanc hic recte aestimari ex velocitate & quantitate sanguinis per pulmones dato tempore naturaliter trajecti. Etenim idem cruoris quantum, quod intra horam universum permeat corpus, idem quoque per pulmones transeat necesse est. Juxta SANCTORIUM a) pulmonum perspirabile ad selibram circiter ascendere solet, hoc enim, inquit, indicant guttae in speculo si ori admovetur. LISTERUS autem, qui super eundem SANCTORII locum commentatus est, non sine ratione existimat, hujus insensibilis humoris copiam per expirationem cum aere expulsi longe esse majorem, quintam circiter totius perspirationis. Nostrium nunc erit pluribus probare hanc excretionem pulmonum

a) l. c. Sect. I. §. 2.

num calculum LISTERI longe adhucdum excedere. Quod si enim duplicis theorematum physiologici rationem habeamus: pulmones scil. intra datum tempus tot sanguinis recipere & expellere, quot viscera reliqua simul sumpta, imo totum corpus. nec non: Perspirationem esse in ratione massae & velocitatis sanguinis intra certum tempus trajecti; haud absurdum foret statuere, quantitatem perspirabilium per os aequalem esse massae perspirabilium in- & externorum in toto corpore, imo pene majorem, qui dixerit, non erraret, cum causas externae, quae toties perspirationem cutaneam turbant & imminuunt, nullius fere valoris sunt in perspiratione pulmonum. Adeo ut vaporis illius insensibilis, qui secundum SANCTORIUM a) uno diu naturali per hyemem ad quinquaginta uncias exhalare solet, non solum dimidium, sed forte major portio pulmonum perspirationi tribuenda sit, imprimis cum ex suis experimentis staticis, utcumque accuratissimis, minime constet, quanta praecise moles perspirabilium per os, & quanta per cutis ambitum separatim perdita fuerit, hae enim quinquaginta unciae, quarum mentionem facit, aequae per pulmones, quam per cutim avolant. Quod idem Cel. WINSLOVIUS b) innuisse videtur his verbis: „encore on ne peut pas savoir „par la balance, si c'est la transpiration cutanée, qui est la „plus grande, ou si c'est celle des poumons.„ Qui veronec auctoritati tanti viri, nec nostris in his rebus, conjecturis fidem faciunt, considerent, halitum ore emissum, hyeme visibilem esse, cum moderata perspiratio cutanea aequae maneat invisibilis, certo documento particulas perspirantium humorum hic maxime esse condensatas, quantitatemque harum aggregatarum esse ingentem. Ad examen quoque revocent

ex.

a) l. c. Sect. I. §. 2.

b) l. c. Tr. du bas - Ventre §. 58.

experimentum SANCTORII, quod per se fallax admodum est; speculum quippe semel humidum tantum longe humiditatis non attrahit, ac prima vice, superficie adhuc dum sicca, quod indubitatis experimentis hodierni experimentalis philosophiae cultores evincunt. Nec anatome hic negligenda est, quae quippe rationes & tentamina suppeditat, quibus ingens perspirabilem per pulmones, moles probatur. Clar. HELVETIVS *g*) primus detexit pulmonum arterias non solum majores sed & plures venis esse, & BOERHAAVI experimentum a KAUIO *h*) recensitum, docet, aquam in arteriam pulmonalem siphone injectam ex parte bronchia subire & redire spumofam per ipsam tracheam. Specialem quoque huic perspirabili bronchiorum & vesicularum pulmonalium tribuimus usum, quo fotu suo continuo tenacem, atro-caeruleam glandularum, ad divaricationem bronchiorum haerentium, materiam, diluat, ut facili screatu & tussi una cum phlegmatibus possit rejici, & impediatur quo minus pusillos aereos canales retrocessione oppleat & obstruat. De perspiratione pulmonum interna hic addimus, quod fiat tota superficie pulmonum pleuram, mediastinum, pericardium & diaphragma spectante. Haec mole sua longe est inferior illius quantitati quae fit per vesiculas Malpighianas. Hoc perspirabile intra cavum thoracis sui juris factum, vix condensatur in guttas, sed halituum formam patulis pleurae & pulmonum poris confestim resorbetur, & venoso redditur sanguini. Energiae hujus perspirabilis continuo hic exhalantis & iterum resorpti tribuendum forte est, quod nonnunquam in empyemate rupto purulenta materia vaporoso hoc liquido sufficienter diluta, tum venis pleurae absor-

g] Memoires de l'Acad. Royale des Sciences à Paris. 1718.

h] Tr. de perspiratione p. 118.

absorbeat & per urinarias vel alias quascunque excretorias vias excernatur, quippe quae per se nimis spissa & ad absorbendum inepta, ope fatus hujus perpetui attenuatur, potenter resolvitur donec apta sit vascula vasorum subeundi. Eadem ope iisdemque naturae viis medicamina per vulnus in pectus immissa visa sunt per tussim rejici. Tandem huic liquido perspirabili tribuimus, quod pulmones, ut viscus molle, intra thoracis prelum positi, & alternis vicibus undique compressi in statu secundum naturam non concresecant cum pleura, ut pluribus ostendimus in *Dissertatione de coactu viscerum*.

§. III.

Cordis perspiratio.

Cordis perspiratio a copia sanguinis per hoc viscus trajecti & cum primis a violentissimo ejus motu nata, ingens sit necesse est, superat enim quantitatem perspirabilis cujusvis visceris, exceptis pulmonibus, & ut videtur, excessus hic partim a velocitate motus sanguinis, partim a violenta cordis contractione pendet, hinc quodammodo violenta dici posset haec perspiratio. Cum porro in alternante & reciproce mutata conditione, quamdiu vita superstes, cor existat, quaestio superest, quonam temporis articulo cordis perspiratio fiat, an tempore systoles, an diastoles? utrumque hic suam conferre symbolam, systolis vero momentum praevalere, vero videtur simile. Sicuti enim cor violentissime contractum sanguinem tanquam embolus in vasa cogit annexa, sic eodem tempore per musculosam suam compagem tenuissima fluida dissipat, ut in animalibus quibusdam cor systolis momento candidum exsanguie exsuccumque quasi appareat. Copiosiore rem hic ideo dari perspirationem, quia secundum quosdam major coloris excessus in hoc viscere, quam alibi reperitur, experimentis thermometricis minime comprobatur. Inter partes cordis auriculas abundantius, proportionem voluminis habi-

habita, perspirare, quam ventriculos certis de causis persuasi sumus. Denique ex validissimo motu cordis & perspirabilem quantitate deducitur ratio, cur natura peculiarem faccum formaverit, quo perspirabile cordis susceptum, coercetur, quo minus per cavitatem pectoris dispergatur. Accelerata enim cordis perspiratio requirit quoque proportionatam attrahentium vasorum actionem, ne scilicet cordis fibrae, jactura continuo hic exhalantis vaporis debitam flexilitatem amittant. Corpora diuturnis, cachecticis morbis consumpta plerumque insignem liquoris pericardii quantitatem loturae carniū comparandam, intra pericardium continent, cujus praesentia praecedentem, diuturnum, praeternaturalem statum indicat, etenim in sano animalis statu rosceus hic vapor, vix ac ne vix intra pericardium moram necit, ut condensetur & in guttas destillet, sed venae bibulae cordis & pericardii convenienti ratione perspiratos halitus iterum quasi attrahunt, quod ipsum probatur in animalibus caetera sanis, violenta & cita morte peremptis & apertis, in quorum pericardio vix ac ne vix quicquam liquoris pericardici reperitur, cujus experimenti saepe testes *ἄυτοπται* fuimus. Quod vero Doctiss. LITTRE ¹⁾ in catulis citissime apertis & dissectis hanc aquam invenerit, ideoque concludat, ipsam semper in animalibus vivis praesentem esse, nostram nondum infringit sententiam, cum in brutis junioribus pulsus celerior, celeriolem quoque perspirationem & promtiorē proin vasorum condensationem praesupponat; nam certo asserimus in adultioribus tale quid non observari; quod si vero venarum bibularum actio impeditur, perspirati vapores has non subeant, sed in lympham condensantur, quae ubi mole sua cor obruit, hydropem pericardii constituit. Accidit quoque in morbis, ut cordis perspirabile quoad qualitatem vitietur, concreascit, & sub specie membranae densae &

Hhh 2

com-

1] Hist. de l'Acad. Roy. des scienc. 1711. 29.

compactae superficiem cordis & pericardii obtegat, quale quid semel nobis videre contigit Argentorati, in sectione cadaveris, ubi singularem prorsus anomaliam venae cavae superioris in pulmones distributae, observatam cum D. NICOLAÏ, tum temporis Professore Anatomes communicavimus, quem postea casum ob novitatem rei *actis Academiae Clermontianae* k) inseruit.

§. IV.

*Personae,
omni,
perspiratio.*

Partes abdominis continentes aequè ac contentas perspirare nunc quoque probandum erit. Peritoneum commune viscerum abdominalium involucrum utrinque quidem perspirat, sed debilem credimus ejus perspirationem & quidem a latere abdomen spectante, potius persuasi sumus, quod laticem roriferum ex visceribus ascendentem venulis suis pro parte absorbeat & vasis musculorum misceat incumbentium. Sic & ἐπίπλοον motu respirationis, aliarumque vicinarum partium agitatum, uti liquatam per poros suos fundit pinguedinem, intestina & ventriculum lubricantem, ita in balneo quasi vaporis suspensum, calidi ventris perspirationem excipit & sanguini ad hepar fluxuro miscet.

§. V.

*Ventriculus &
intestina
perspirans.*

Ventriculi & intestinorum transpirationem duplicem pariter supponimus, alteram quae in superficie convexa cavum abdominis respiciente, alteram quae in ipsa ventriculi & intestinorum cavitate contingit. Illam debiliorem pronunciamus, quam in reliquis abdominis visceribus, tum quia solida non sunt ventriculus & intestina viscera, sed ex tenuibus duntaxat tunicis constantur, tum quia tantus vasorum apparatus, quo mediante haec exhalatio promoveatur, hic non

non adest; omnium enim vaforum ad intestina euntium directio est versus villosam tunicam, quae apertas & puastruncatas horum extremitates excipit. Hanc, canali alimentari propriam, satis fortem esse judicamus, quoniam pro parte functio ventriculi & intestinorum in eo consistere videtur, ut ingens humorum tenuium copia cibus admisceatur, quod ipsum encheireses variae anatomicae comprobant, injecti enim per arteriam coeliacam & oesophageam liquores destillant facile in cavum intestinorum & ventriculi. De modo verbulum dicturi, quo hi humores per arterias alati, adfunduntur, contendimus hos ipsos, non nisi in summa sume & inedia guttatim depluere, plerumque vero & ordinarie vaporum forma contentis ventriculi ac intestinorum admisceri; hacque etiam ratione potentius longe in cibos agere & penetrare posse, ut alibi patet experimento aeolipilae, qua aqua in vapores resoluta fortius solidorum corporum fitmenstruum. Haec interna ventriculi & intestinorum perspiratio certis temporis acceleratur, certisque iterum remittit, ita ut simul colludat cum transpiratione cutis, quod vel maxime locus SANCTORII *l)* docet „non qualibet, inquit, hora
 „ corpus eodem modo perspirat, quia ab assumpto cibo puin-
 „ que horis libram circiter perspirabilis magna ex parte ex-
 „ halare solet, a quinta ad duodecimam tres libras circiter.
 Quod quippe transpirationis cutaneae decrementum ab incremento perspirationis internae ventriculi & intestinorum pendet. Singularem hunc nexum inter perspirationem cutis & hujus fistulae SANCTORII *m)* sequentibus verbis docuit „ Stomachus plenus & vacuus minuit perspirationem.
 „ Plenus eam divertit per ciborum corruptelam, vacuus eam
 „ trahit, ut impleatur. „ Aliter paulo sentimus de crassis intestinis, quae magis pinguedine involuta, & paucioribus
 vasis

l) l. c. Sect. 1. sph. VI.

m) l. c. Sect. III. sph. XI.

vasis inſtructa tantam vaporum copiam non fundunt, multis in-
 terea venis reſerta ut ſunt, tanto fortius contenta emulgentur,
 ita ut faeces ſpoliatae parte ſua ſubtiliſſima ſolidelcant magis,
 reſorpta vero ſanguini venolo meſocoli, ad hepar fluxuro
 committantur. Nihil denique obſtat, quo minus meſenterio
 ſuam pari lege perſpirationem tribuamus, adſunt enim arte-
 riae & venae minimae, & natura hic ad promovendum hu-
 morum circuitum eodem artificio utitur, ut alibi. Lentus
 ſamen ſanguinis motus, quem in toto venae portarum
 complexu agnoſcere tenemur, ſatis evincit, perſpirationem
 lente hic admodum procedere. E contrario confidentius
 affirmamus, inſpirationem frequentius hic fieri; ut celeb.
 BOERHAAVE n) ubi ea, quae chylo, via, inter inteſtina & ve-
 nas lacteas media, accidunt, recenſet, vaporis roriferi, hu-
 meſtantis cava, hicque imprimis in vaſa lactea & lymphatica
 reſorpti mentionem facit, nec ſine ſontica cauſa, quum
 tenuiſſimi hi vapores chylo lacteis detento, miſti ſenſim
 hunc diluant & homogeneum reddant, ut inquilini humoris
 naturam induat, antequam ſanguini infundatur.

n] l. c. §. 126,





(0)



351

DE
ERSPIRATIONE VISCERVM

DISSERTATIO PERIODICA TERTIA

QVAM

PRAESIDE

CAROLO AVGVSTO DE BERGEN

HEREDITARIO IN ROSENGARTHEN

MED. DOCT. ET PROF. PVBL. ORD.

DIE V. SEPT. MDCCXXXIX.

ERVDITORVM EXAMINI

SVBMITTIT

CHRISTOPH. ALEXANDER WYSOKINSKI

POLONVS.

FRANCOFVRTI AD VIADRVN.

DE
ER SPIRATIONE VISCERVM

DISSERTATIO PERIODICA AB IEHA
CAROLO AVGVSTO DE BERGEN
MED. DOCT. ET PROF. PVM. ORD.

ERVDITORVM EXAMINI
CHRISTOPH. ALEXANDER WYSOCKIUS

FRANCOFVRTI AD M. TAPPAH



§. I.

Tempestivum nunc erit, reliqua quae de viscerum ^{Hepatis} quorundam abdominis perspiratione nobis super- ^{perspira} sunt, quaeque nuperis duabus dissertationibus ejus- ^{tio.}

dem argumenti comprehendi non poterant, paucis subjun- gere. Et quidem primo loco, quod hepatis perspirationem attinet, ob tardissimum humorum, & singularem sanguinis circuitum in hoc viscere, cujus similis nuspium in toto corpore detectus est hactenus, statuimus, perspirationem lentam, imò valde segnem non solum hic fieri, sed & plurimorum hepatis morborum causam esse unicam. Quid enim tot frequentes jecoris oppilationes, infarctus & polyposae concretiones, quibus hepar prae aliis visceribus laborat, indicant aliud, quam segnem humorum motum progressivum, & debilem admodum perspirationem, hic eo magis frequentiore, quo sanguis jecoris, si quis alius, oleosis particulis, ad perspirationem ineptis, abundat, quae omnia sine dubio tanto certiora sanitati damna illatura essent, nisi totum hoc viscus continuis septi transversi & anibientium partium motibus agitaretur & conquassaretur continuo, atque sic tum circulus sanguinis, tum ipsa perspiratio taliter qualiter promoveretur. Per majora hepatis foramina & ductus secretorios perspirationis negotium unice succedere, ut de ductu choli-

docho perhibet Cl. LISTERUS a), superius jam (I. §. 4.) negavimus ac pernegavimus.

§. II.

*Splenis per-
spiratio.*

Splenis perspirationem non obstante parva visceris mole, hepatis distillationem multis superare modis, docet sanguinis circulus hic longe velocior, quam in hepate, major sanguinis arteriosi per lienem trajecti quantitas, canalis excretorii defectus, sanguinis splenici imprimis venosi indoles, pluraque alia momenta, quae hic brevitate causa lubentes praeternittimus. Ducentes vero tardius sanguinem in liene progredi quam in trunco arteriae splenicae, ut curioso calculo collegit IAC. KEILIIUS b), incerta admodum res est, cum plura longe vir egregius in calculo suo praesupponat, quam in liene inveniuntur. Exemplum esto cylindrica splenis figura, totius calculi fundamentum, quae tamen huic visceri adscribi nequit.

§. III.

*Renum per-
spiratio.*

Qui renalis sanguinis velocissimum motum & circulum, & lotii secreti quantitatem perpendit, ex supra adductis, de causis majoris vel minoris perspirationis (I. 10. 11.) concludere posset, perspiratorum copiam ingentem hic esse. Ast nihilominus certis de causis persuasum habemus, perspirationem hic esse longe remissiores, quam quidem juxta particulares sanguinis, per renes pulsus, conditiones fieri deberet. Aquosa enim lotii indoles, ejusque copia, quae intra breve temporis momentum a sanguine secernitur, nec non singularis prorsus nexus inter perspirationem cutaneam & secretionem urinae, quo nempe dudum innotuit, perspirationem hanc diverti saepe per sensibilibus excernendorum, imprimis urinae

a) Comment. ad SANCTORIUM

b) Tentam. Med. Phys. 72.

urinae evacuationes c), clare ut opinamur, hanc nostram sententiam comprobant; ut taceamus habitum renum externum, absentiam madoris, reliquis visceribus communem, adipem siccam quasi & aridam, renes involventem, hoc ipsum magis confirmare.

§. IV.

Ex visceribus abdominis vesicam urinariam perspirare, *Vesicae perspiratio.* cum aliis membranaceis & concavis utriculis commune habet.

Paucis vero notum existimamus vesicam perspirabilia liquida in majori copia absorbere, quam quidem suppeditare vel exhalare. Huc enim facit experimentum Ill. DE WOLFF d), quo constat vesicam inversam, ita ut interior superficies exteriora spectet, siphoni anatomico junctam, nihil aquae, vi licet ingenti compressae, transmittere, e contra facile transudare, si latere suo externo firmatur. Ergo pori bibuli amplioris diametri sunt in superficie concava, angustioris in convexa vesicae, quaeque propterea per horum pororum continuitatem nihil lotii in perspirabile mutati extrorsum amandant, quum potius vapor viscerum resolutus externae vesicae superficiei incumbens prompte resorbeatur. Sed ne quibusdam haec nostra de vesicae perspiratione sententia systemati D. MORINI e) de duplici urinarum via, cui nullatenus subscribimus, patrocinari videatur, necesse est, ut paucis ipsius hypothesein examinemus, & quibus argumentis innitatur, ostendamus. Quod si enim re ipsa fundatum esset hoc systema, totus hic fere de perspiratione viscerum, sermo corrueret. Praelaudatus vir duplices primo urinarum vias supponit, alias, ut citissimae urinae rationes red-

c) SANCTORIUS l. c. Sect. 1. 13. Sect. II. 19.

Germ.) Tom. III. p. 258.

e) Mémoires de l'Acad. Royal. des Sciences. An. 1701. p. 198.

d) In Phys. Exp. (Idiom.

dat, ubi lotii materies in salutato sanguine per poros ventriculi & vesicae in ipsam vesicam destillat; alias easque consuetas hactenus, scilicet per renes, ubi parca mingitur urina. Priores vias finxit potius quam demonstravit Autor, cum tantam sanguinis velocitatem per renes concipere nequeat, nec tam acceleratam secretionem, quae par sit, tot matulis, intra breve temporis spatium, replendis. Distinguit ergo inter duplices urinas, scil. inter primam & secundam, multisque argumentis suam hypothesin stabilire conatur, quorum maxime stringens ipsi videtur, quod sic dicta prima urina naturam ingestorum quodammodo retineat, ac adeo sanguinem permeare non possit. Sed cui perspectum est, praeter urinam alios humores ut lac & sudorem, qui tamen indubitato ex sanguine proveniunt, naturam adsumptorum redoluisse; is demum intelliget, humores excretos ex corpore nostro, & odore suo quadantenus proxime ingestorum indolem referentes, minime indicium praebere, quod massam sanguinis non transierint. Nisi majorem prolixitatem in refutanda hac sententia reformidaremus, facile probare possemus, nexum & situm viscerum abdominalium multum adversari hypothesi praedictae; ut enim taceamus integumenta infimi ventris sua viscera in vivis animalibus maximopere comprimere & constringere, ut videmus in vulneribus; ita quoque anatome nos docet ventriculum ope portionis mesocoli, quae sub magna coli flexura haeret, ab intestinis tenuibus & visceribus in pelvi sitis accurate satis separari, ut, quae via perspirabilia ventriculi deorsum in vesicam cadant, perspicere omnino non possit. Accedunt duo adhuc argumenta MORUM sententiam plenarie refutantia; alterum est: quod omnes urinae, sive sint celeres, sive retardatae & saturatae, saporem & odorem veri sanguinis prae se ferant, quod factum esset impossibile, nisi lotium antea permeasset massam sanguineam. Alterum est: quod in morbis ab excessu motus

sanguinis circulatorii oriundis, omnes urinae five cito mingantur five tardius, semper sint laturatae & rubicundae, quod itidem phaenomenon sanguini per calorem accenso tribuendum. Sed ab his & similibus hac vice abstinemus, & e diverticulo in viam revertimur.

§. V.

Uterum in feminis perspirare ex vasorum sanguineorum multitudine, omni mense guttatim sanguinem pluentium, conjicere licet; compactior vero substantia & parva moles, vasorumque defectus extra graviditatem perspirationem uteri longe majorem esse in gravidis comprobat. Plures hinc feminas gravidas novimus, quae ex hac majoris perspirationis necessitate saepe matutinis horis lectulis adhuc tectae particularibus abdominis corripiuntur sudoribus, quos si patienter tolerant, graviditatis terminum auspiciato attingunt. In virginibus ob exiguam uteri molem & densam compagem perspiratio vix alicujus momenti est, catameniis vero fluentibus eam crescere autumamus.

Uteri perspi-
ratio.

§. VI.

Reliquas partes, tam solidas quam solidescentes nostri corporis quoque perspirare, ex generali arteriarum minimarum functione judicandum est. Sic musculi omnes perspirant, hocque eo magis, si locali corporis motu fortius agitantur. Plurimorum tamen muscularium vasorum, ex musculis in superjacentem cutem transitus, quem eleganter exhibuit B. EUSTACHIUS *f*), probare videtur, musculorum materiem perspirabilem maximam partem per cutem, sub titulo Sanctorianae perspirationis extorsum amandari, secus ac vidimus in visceribus. Medullam denique in magnis & concavis

Solida corpo-
ris perspirant.

f) Tab. Anat. T. XXII.

concavis ossibus latentem continuo transpirare, atque hujus distensionis ope sese in fibras ossium infinuare, easque flexiles reddere & conservare. CL. DU VERNOR g) probavit. Quanta caeteroquin humoris hujus exhalantis sit utilitas, patet consideranti, partes continentes servandas esse à σφύρτας, ut pluribus in *diff. de conlitu viscerum* ostendimus ubi dictum est, viscerum concretionem inter se & ad latera parietum continentium maximopere laesioni hujus perspirabilis adscribendam esse. Vulnere quoque, cum succrelcente magna cicatrice idem probant, sublata plane perspiratione in eodem loco,

§. VII.

*Perspiratio
ni viscerum
succedit en-
rundem in-
spiratio,*

Quemadmodum vero nunc omnes regiones corporis, imprimis quae clausis cavitatibus sepiuntur, perspirant, atque hoc perspirabile in auras avolare nequit, ita liquet necessitas regressus hujus vaporis in viscera; quem naturae actum, alii inhalationem, nos inspirationem viscerum vocamus, de quo etiam nunc pluribus acturi sumus, posteaquam indicaverimus, an? & quomodo? haec functio in cute externa locum habeat,

§. VIII.

*Inspiratio-
nem cutis
fieri per ve-
nas.*

Inspirationem toto fieri corpore & aequè universalem esse, quam perspirationem, ex dicto HIPPOCRATIS superius (I. §. 3.) allegato satis constat. Et medici recentiores, quibus circuli sanguinis leges innotuere, de viis, quibus hic actus contingit, haud amplius ambigunt, sed omnes fere consentiunt, per venas corporis inspirationem fieri, cuius rei veritatem sequentibus verbis innuit GALENUS h):
 ημεταλαμβάνοι δὲ εἰς ἑαυτὰς ἐκ τῶ περιχοντος η̄μας
 αἶρος

g) Mem. de l'acad. Royal, des Sciences. ann. 1703, 107.

h) Lib. de usu pulsuum.

ἄερος οὐκ ὀλίγον μοιρᾶν καὶ τέτ' ἔστι το πρὸς Ἰπ-
 ποιράτες λεγομενον ὡς ἕισπυθῆν ἔστι ὅλον το σωμα.
 Accipit in eadem oscula ex ambiente nosmet aere non par-
 vam portionem, & hoc est juxta HIPPOCRATIS dictum,
 quod inspirans universum corpus sit. Imo HIPPOCRATEM
 de inspiratione viscerum quicquam subolfecisse patet, ubi
 de hepatis & lienis vasis differit: αὐται γὰρ ημεῶν εἰσὶν
 ἀναπνοαὶ τοῦ σώματος, τὸν ἥρα εἰς σφᾶς ἔλκουσαι
 καὶ ἐς τὸ σῶμα το λοιπὸν ὀχετεύουσαι, καὶ κατὰ
 φλεβία καὶ ἀναψφᾶσι καὶ πάλιν ἀφίψουσι: h. e. Hae
 enim, (scil. venae) corporis nostri respiraciones sunt, aerem
 in se ipsas trahentes & in reliquum corpus, ac venulas
 derivantes, refringerantque ac rursum dimittunt. Ac rur-
 sum: ἐκ δὲ τοῦ ἐμέτου κλυσαι &c. a vomitu vero
 colluit os & faciem vino austero, ut oscula venarum con-
 stringantur. Longe clarius de hac venarum functione dif-
 ferenti Cl. BOERHAAVIUS, 1) habent, inquit, extrema sua
 vascula, ut in arteriis observatur, initia radicum venula-
 rum, vel ex bibulis cuticulæ osculis, vel ex resorbentibus
 in membrana omni interiori positis, vel ex arteriae sine
 in venulam porrecto; quibus nihil clarius dici poterit, quam
 quod praeter venas cutis, etiam venae viscerum dentur pro-
 xima fluida absorbentes. Inprimis autem resorbentium sive
 absorbentium vasorum, quae nihil aliud sunt, quam venarum
 sanguinearum extremae propagines, praesentia multis
 experimentis demonstratur. Horum brevem subjungere
 catalogum, uti necessitatis, ita hujus quoque loci est.

Aqua imprimis calida diu manibus tractata & agitata
 cuticulam corrugat emollit; tumescere facit seles insinuat, ut
 videre est in lotricibus.

Sitiens

1) Lib. de morbo Sacro.

1) loc. cit. §. 133.

k) de Dieta Lib. III. c. 3.

Sitiens balneum aquae dulcis & calidae ingressus, si permanet in eodem, sitim amittit; hinc quoque HIPPOCRATES, ubi laxandum, & vis vasorum in liquida infringenda est, tanti fecit balnea, citior adhuc effectus in omnibus his a vapore calido.

Sic defatigatus panem spirituoso vino imbutum manducatur, mox tunc mirum in modum se sentit viribus resectum: Eadem haec, scilicet per venas bibulas via est, quae temulentiam subitanam facit.

Clysmata, quorum nihil per anum expellitur, probant, venas intestinorum id omne absorbere. Praesentiam horum vasorum absorbentium porro venae lacteae comprobant, quae chylum ex intestinis absorbent & quasi attrahunt. Tandem etiam sanguinis nostri venosi indolem, qua constat, ipsum liquidissimum esse orbatum, dilutionem aliquam per humores ab extra admixtos non solum postulare, sed & functionis hujus necessitatem confirmare, extra dubitationem positum est.

Status corporis praeternaturalis similia largitur phaenomena. In vulnere corneae cum jactura humoris aquei experimur hunc ipsum intra paucos dies regenerari, & corrugatam corneam iterum elevari, quod dum fit, liquidum hoc in statu naturali continuo secerni & secretum resorberi necesse est. Idem probatur notissimis experimentis liquorum thoraci vel abdomini injectorum, facile postmodum evanescentium, si enim duos sextarios aquae tepidae abdomini canis vivi injicimus, & postea vulnus consolidamus, aliquot elapsis horis nihil amplius aquae invenitur si vulnus denuo aperitur, sed omnis in vasa abdominis transit.

SCHENCKIUS *m*) refert de chirurgo quodam, ipsum propter cantharides secum gestas in mictum cruentum incidisse.

Idem

m) *Obs. Lib. 8. O. 37.*

dem docet affriccio mercurii ad cutem pro ptyalismo; purgantium ad abdomen pro laxanda alvo, & memorabile exemplum habet DEGNERS *n*) hominis scil. ex applicatione emplastri, cui per errorem mercurius praecipitatus adpersus erat, misere mortui.

§. X.

Expositis viis & organis, per quae fluida corpus nostrum *Materies in-*
 absorbentur? cui duplici respondendum erit modo: vapores scil. *spiratiouis.*
 viscera intra ventres ambientes perspirabilis viscerum sobolem esse; humidum vero aquosum in aere atmosphaerico natans dare ipsos vapores qui a cute absorbentur. Aerem purum vel vaporibus impraegnatum a venis bibulis cuticulae hauriri, sunt qui asserunt. Sic E. H. WEDELIVS *o*) experimento, quo scimus aerem insensibiliter coria transire, & folles organorum pneumatiorum diductis valvis, inclusum aerem, pondere urgente imposto, nihilominus sensim ac pedetentim amittere, quovis licet patente exitu denegato, hunc aeris in cutem ingressum probare satagit; sed coriariorum praeparatione animaliam pelles ita mutantur, ut potius suppetant in contrarium argumenta quam plurima, quae aeris per se puri & elastici ingressum difficilem ne dicam impossibilem reddant. Siquidem experimentorum fide constat, omnibus humoribus, etiam in vaporibus resolutis, inesse naturaliter proportionatam aeris quasi insiti & nativi quantitatem, vix a fluidis separabilem, de qua nullum dubium est, quin & una cum vaporibus corpus nostrum subeat. Ultra hanc naturalem quantitatem, si quando aer fluidis admisceatur, bullas format aereas elasticas, ex pluribus quasi elementis aereis combinatas & tanquam minoris longe gravitatis specificae ad superficiem fluidi adscendentes & in auras avolantes. His praesuppositis intelligimus sanguini non plures aeris elastici particulas misceri, quam quae naturaliter fluidis in vapores solutis adhaerent, quaeque in cruore ita divisae sunt, ut nunquam collectione sua bullam aeream visibilem & certae molis formare possent, secus si accidit in statu praeter naturam talis rapido sanguinis flumine ad cor delata

61-

n) *Libr. de dysenteria epidemica, ad calcem.*

o) *In Diss. de transpiratione insensibili. Jenae 1708.*

citissimam inferret mortem, quale quid ipse HIPPOCRATES in libro de flatibus testatur. Patet itaque aerem intra sanguinem distributum nunquam sec. naturam se ita a fluidis circulantibus expedire posse, ut collectis a fluidorum intimiori miscela separaretur & bullas aereas formet. Sic quoque interna viscerum transpiratio nos docet, nihil aeris elastici ab humoribus perspiratis separari, quin elasticus fieret & momentosas omnium functionum turbas excitaret, quale quid simile videre est in tympanitide. Nihil porro aeris per transpirationem Sanctorianam foras amandatur, quia animalia sub vacuo eo magis intumescunt, quo plus aeris extrahitur, quod fieri esset impossibile, si aeris moleculae tum temporis cuticulae poros permeare possiat.

§. X.

Uterius probatur materiam in spirationis esse humidam aeris.

Sequitur jam ut paucis explicemus qua ratione fluida in vapores resoluta una cum aere suo nativo a patentibus venarum oculis absorberentur. Primo concedatur necesse est, aerem atmosphaericum continuo ex aquis globo terraqueo circumfusis & exhalantibus, nec non aliis corporibus, quae vel comburantur vel putrescant vel alia quacunque de causa pereunt, multis vaporibus impraegnari, eumque licet serenus sit, his vaporibus destitutum non esse, hosque vapores pro gravitatis aeris ratione, saepe leviores saepe graviores ipso aere reperiri; ut adeo mirum non sit, si humidam aeris omnium commodissimam dicantur materiam, quae per poros venarum ad refarciendam jacturam; quae arteriis exhalantibus facta est, in ipsum corpus penetrat, sive hoc fiat impulsu & pressione aeris externi sive insita quadam partium attractione, de qua mox dicendi locus erit. Sufficit, morbos contagiosos vel maxime probare transpirationem ad interiora, & quanta sit vis penetrans vaporum in solida corpora, infumigatio carniū sub camino suspensarum satis superque docet. Idem probat therebinthina, cujus odor in urina eorum sentitur, qui in cubiculo, cujus parietis therebinthina madent, aliquandiu versantur.

§. XI.

Inspirationis venarum ratio formalis.

Eidem argumento ulterius insistendo, si quaeritur, quibus causis efficientibus haec per venas inspiratio fiat, an per pressionem aeris externi, an vero per instam attractionem? respondeamus utrumque hic concurrere. Aer enim atmosphaericus in omnia

nia corpora terrena continuo suae pressionis vires exercet, eas mox intendendo, mox remittendo, ut docet barometrum. Deinde attractio corporum sibi contiguorum quicquam efficit. Explosa enim CARTESII sententia, quod nullibi attractio locum habeat, hodie ex fide ac certis experimentis in physica constat, omnia corpora solida, si fluidis contigua sunt, haec attrahere & fluida vicissim, hancque actionem quoque in vacuo, ubi nulla est aeris pressio, esse superstitem. Adeo ut corpora, sive sint in aere sive in vacuo, ad se accedentia, motu accelerato ferantur in mutuos amplexus. Pressione tamen aeris accedente, ejusque variabilitate credimus hoc attractionis negotium specificè magis determinari.

§. XII.

Ad quaestionem, an haec venarum actio, humores & vapores *Inspiracionis* absorbendi fiat continuo, an interpolato tempore, an eodem tempo-*actus quo* pondemus, admodum probabile esse, has duas actiones alternis succedere vicibus; quemadmodum enim per pulmones non fit exspiratio continua, sed alternis cum inspiratione momentis, teste sensu & experientia, sic quoque, quando corpus valide perspirat, hoc ipsum vix ac ne vix inspirare multis de causis existimamus. An vero, ut vult E. H. WEDELIUS *p)* perspiratio pulmonum cum ipsa cutis ita alternet, ut sub pulmonum exspiratione cutis & viscerum inspiratio succedat, & vice versa sub inspiratione pulmonum corpus transpiret, asseverare non audemus,

§. XIII.

Quodsi nunc haec omnia paulo specialius ad viscerum & *Pulmonum* quidem primo pulmonum inspirationem applicare volumus, remi-*inspiratio* nisi oportet duplicis perspirationis pulmonum, de qua superius *duplex.* (Diss. II. §. 2.) actum est. Haec autem uti duplex, ita pariter inspiratio pulmonum duplex esse videtur; scilicet illa notissima, qua alternis momentis aerem atmosphaericum haurimus, & secundo illa, quae fit tota pulmonum superficie, qua thoracis membrana investitur. Priorem externam dicimus, quia vesicularum pulmonalium cavitas bronchiis continua pari ratione aeri externo exposita est ac ipsa cutis. In hoc igitur naturae actu plurimos tenuissimos vapores una *quam*

p) Loc. cit. §. 44.

cum aere rapi in pulmonum vesiculas necesse est, & licet aer, nova iterum perspirabilium mole onustus, egrediatur, hosce tamen vapores per patulos venarum pulmonalium meatus hic absorberi, ceracea RUYSCHII docet materia, quae quippe venis pulmonalibus infusa in cavas saepe exudat vesiculas. Idem prorsus docent experimenta D. MERYI q), ubi aer per asperam arteriam in bronchia statu impulsus transit vesiculas & venas pulmonales, sensim sensimque ventriculorum cordis sinistrum replendo. Non minus aer in cordextrum & pulmonales arterias folle adactus, easdem transit vesiculas, sensim ac paulatim tracheam extendendo. Caveat vero putet benevolus lector, has vias in statu naturali tam patulas esse, ut aeri transitum elastico concedant, supra enim (§. 9.) docuimus, elasticum ac purum aerem sanguini nostro citra praesentaneum vitae periculum admisceri non posse, quare etiam nec MERYI sententiae adfentimus, qui loc. cit. docet, aerem venis pulmonalibus susceptum & cordi impulsum cum sanguinis fluente circulari per totum corpus, & ubi cum sanguine venoso corporis per arteriam pulmonum rediret, harum poris iterum dimitti, in vesiculas & perspirantes vapores secum rapere.

§. XIV.

Inspiratio reliquorum viscerum in universum.

Ex iisdem (§. 13.) intelligimus, perspirabile reliquorum viscerum intra ventres collectum iterum suis nempe venis bibulis viscerum & membranarum durae & piae matris pleurae, peritonaei continuo refoveri, sicque inspirationem quandam intestinam universalem locum habere. Cumque in statu naturali hic utcumque perspirationis & inspirationis negotium in quodam sit necesse est aequilibrio sana ratio dicitur venas tantum absorbere, quantum exhalant arteriae. Labefactata autem venarum harum functione vapores colliguntur condensantur in guttulas, & fiunt intra ventres sensibiles, cujus rei exempla hydropicorum, tumores oedematosi fiunt, imo quantum valeat inspirationis facultas in his aegris, hydragoga docent, quibus opportune datis sero suo extravasato saepissime purgantur.

§. XV.

Differentia inspirationis per cutim ac viscera.

Tandem etiam ex doctrina SANCTORII de perspiratione ejusque imprimis laesionibus patet, inspirationem cutis propter

ae.

q) Mem. del Acad. des sciences, 1700. 217.

aeris injurias, quibus externe corpus expositum est, & quibus fibrae ipsius cutis mox nimium relaxantur, mox nimis constringuntur, totidem fere accelerationibus & retardationibus esse obnoxiam. Sequitur hinc perspirationem & inspirationem intestinam hisce vicissitudinibus minus esse subjectam, sed aequaliter prorsus se invicem excipere. Intendi tamen ac remitti posse eatenus largimur, quatenus ex applicatione novi alimenti ad vasa aliquot horis a pasta plures particulae, sub nutritionis actu tum temporis superfluae largiter perspirant. Enormes quoque Sanctorianae perspirationis laesiones varias iterum turbas in negotio internae perspirationis excitare posse & solere quisque facile viderit.

§. XVI.

Atque sic existimamus nos doctrinam de perspiratione visce. *Epilogus.*
 ram, quam licet utilitate sua non careat, plerique physiologi sicco
 transeunt pede, ex tenebris quodammodo eruisse, cujus cogni-
 tionem omnibus numeris absolutam & systematicam
 feris servamus nepotibus.

F I N I S.

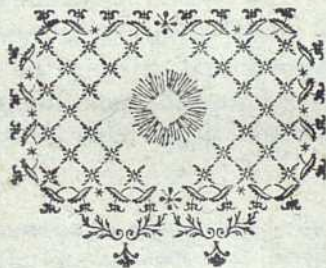

The first step was the establishment of a national assembly, which met in the city of Bern in 1528. This assembly was composed of representatives from all the cantons and was charged with the task of determining the future of the Swiss Confederation. The assembly was divided into two main groups: the Catholics and the Protestants. The Catholics were led by the Bishop of Basel, and the Protestants were led by the city of Bern. The assembly was held in a large hall in Bern, and it was there that the famous 'Act of Mediation' was signed in 1528. This act established the principle of religious freedom and the right of each canton to determine its own religion. It was a landmark document in the history of Switzerland, and it laid the foundation for the modern Swiss Confederation.

The Act of Mediation was a significant step towards the unification of Switzerland. It provided a framework for the relationship between the cantons and the federal government. The act was a compromise between the Catholics and the Protestants, and it was a result of the efforts of the city of Bern and the Bishop of Basel. The act was a landmark document in the history of Switzerland, and it laid the foundation for the modern Swiss Confederation.

APPENDIX



The following pages contain a list of names and dates, which are likely related to the events described in the main text. The list is organized in a tabular format, with names in the first column and dates in the second column. The names are listed in alphabetical order, and the dates are given in the format of day, month, and year. The list includes names of individuals and dates of their deaths or other significant events.

CL. FOELICIS.

Militi in hypogastrio dextro tumor natus est, Chirurgus sectionem adhibuit nescio qua causa motus, quae adeo infelix fuit, ut intestinum ex vulnere pro- pullulaverit, faecesque neglecto ano per vulnus exiverint, quod certum signum laesi intestini fuit. Eae faeces tenues, neque crassae fuerunt. Chirurgus consilii inops a me auxilium petiit. Aegrum examinavi, vulnus rimatus sum, observavi, verissimam laesionem intestini tenuis, testibus cibus qui manducati immutati exiverunt, & tenuitate faecum. Ob situm, ileon incisum esse judicavi. Insuperi in latera intestini, resinam jalap- pae, vidi constrictionem, & contorsionem celerio- rem, & ex- pulsionem mucii flavi, cum ructibus variis. Iteravi experi- mentum, motumque protuberantis intestini observavi, cum expulsione mucii sui. Aeger autem siti, delirio, calore ab- dominali, insigni vexatus, neglecta dilatatione vulneris quam suaseram, intra 24. horas periit.

Cadaver aperui, inveni verissimam laesionem intestini, nempe ilei supra caecum ad viginti circiter digitorum distantiam. Intestina, ventriculus, omentum, mesenterium sphacelo cor- repta fuerant, unde sitis, delirium, calor abdominalis, de- nique mors a)

a) Hunc non contemnendae raritatis casum ex literis Cl. au- storis Militum Treviranorum nunc Medici descriptam addidi.

v. HALLER.



ALPHABETICALLY INDEXED
OF FOLIOS

M
This is a list of the contents of the book, arranged alphabetically. The list includes the names of the authors and the titles of the works. The text is written in a cursive hand and is somewhat faded. The list is organized into columns, with the names of the authors on the left and the titles of the works on the right. The list is a comprehensive index of the contents of the book, and it is a valuable tool for researchers and students alike.

Itaque non continentur in hac parte ex libro II de
Sed et alia Librorum hanc Medicinam
adhibet

HALLER





