

INSE

A  
47  
454

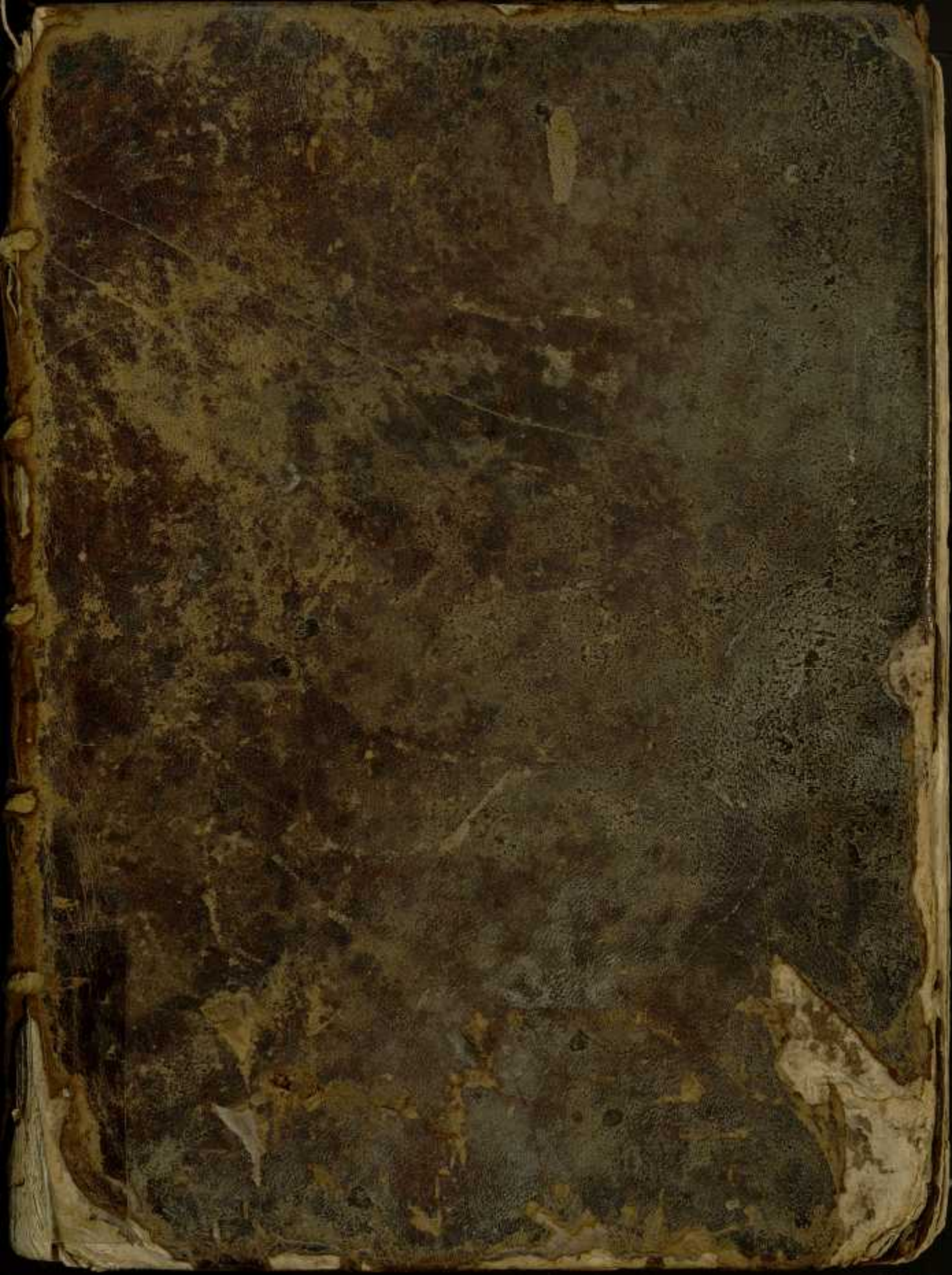

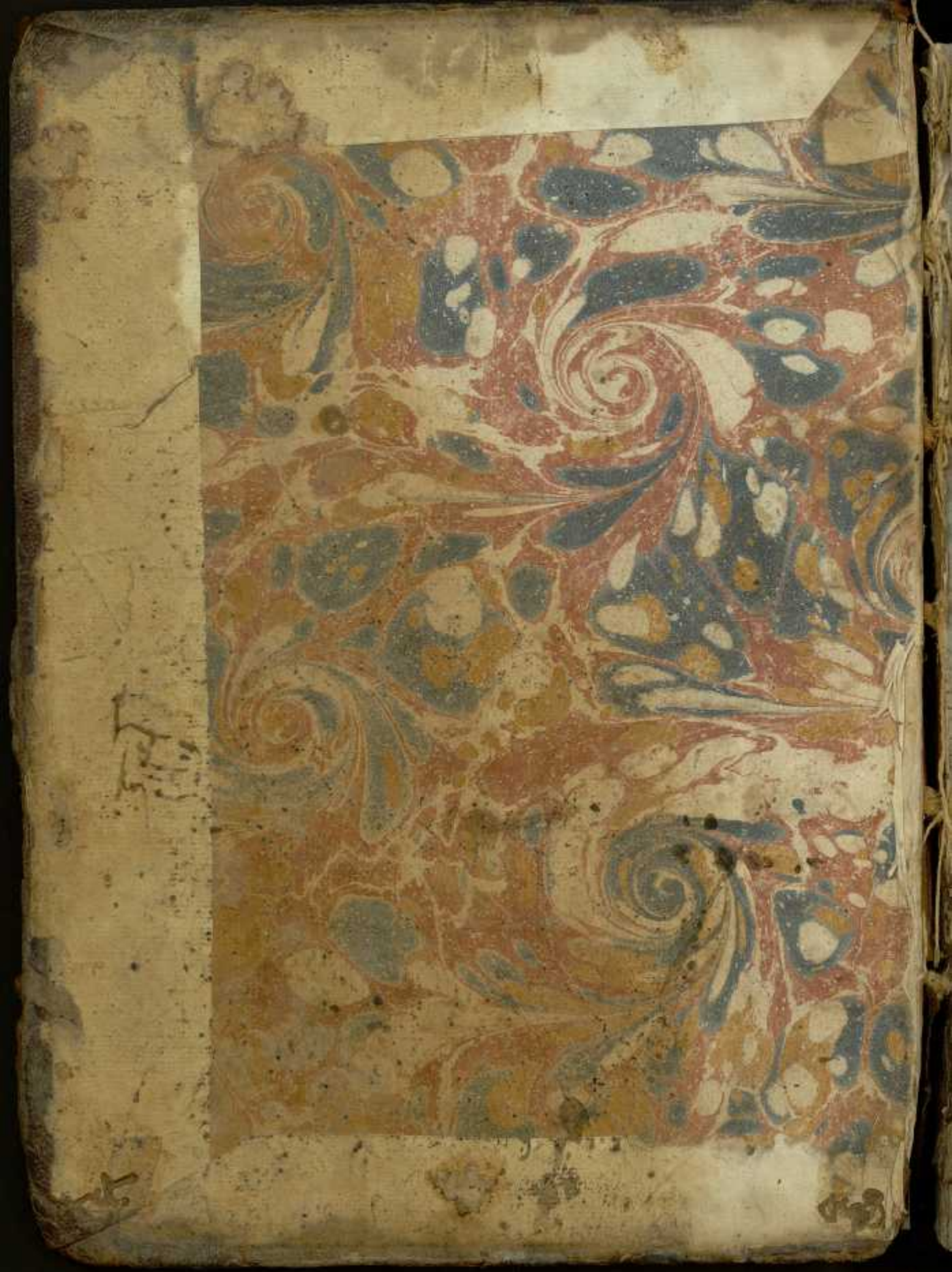





C-11

CAROLO III.  
HISPANIARUM REGI

~~12~~  
~~7-30~~

PATRI PATRIAE  
PIO FELICI AUGUSTO  
LITTERARUM BONARUMQUE ARTIUM  
FAUTORI EGREGIO

A-615.11 PHAR

IN AETERNUM GRATI DEVOTIQUE ANIMI

MONUMENTUM

HANC SUAM  
PHARMACOPOEIAM

*Handwritten notes and signatures, including a large flourish.*

*18*  
*1491*



COLLEGIUM PHARMACEUTICUM MATRITENSE

*La ...*  
*partian Ma*  
*9*

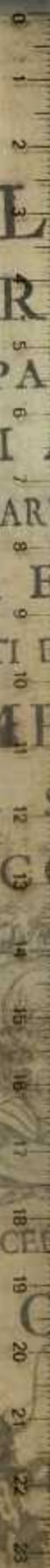



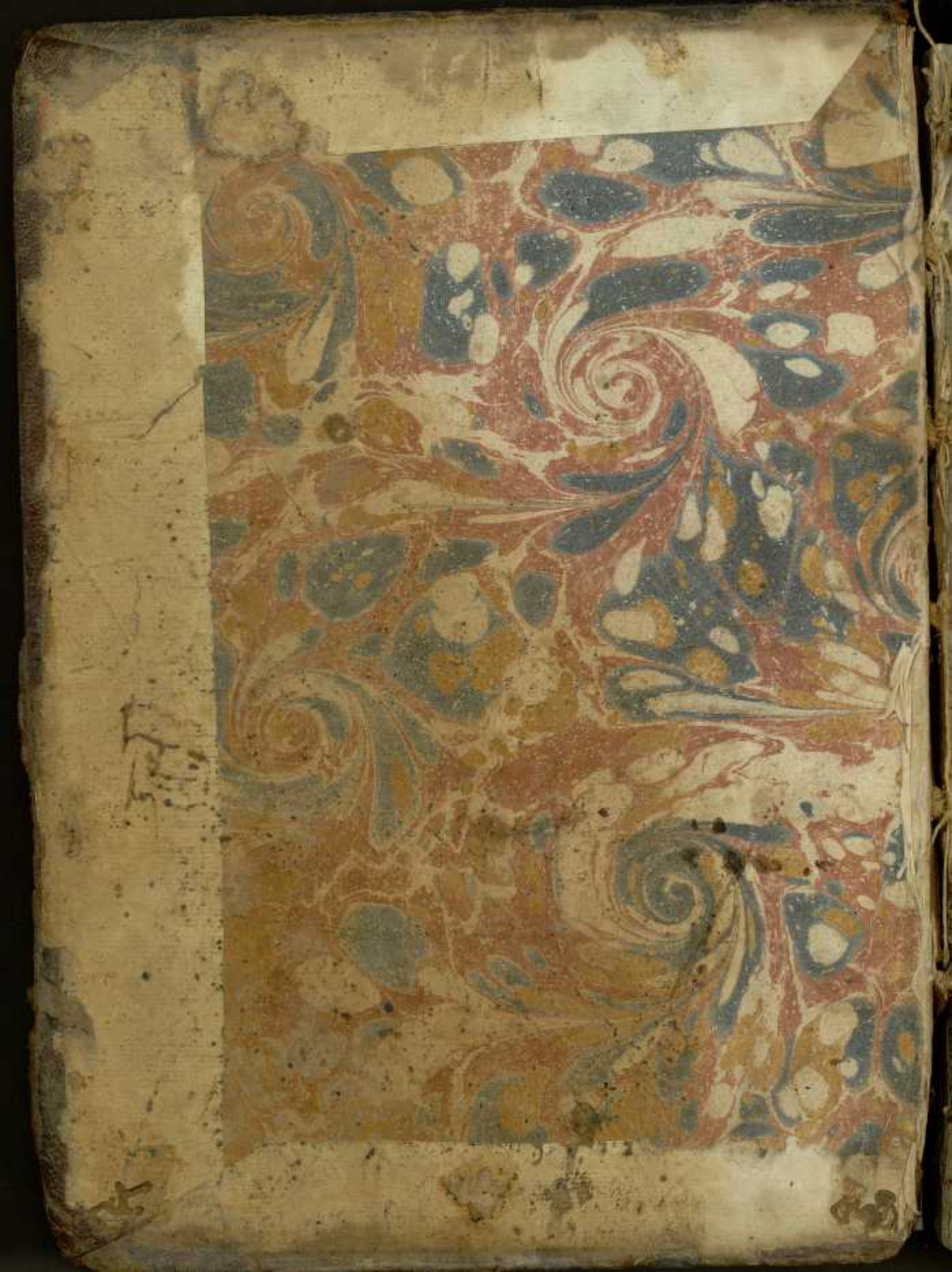



C-41  
CAROLO III.  
HISPANIARUM REGI

PATRI PATRIAE  
PIO FELICI AUGUSTO  
LITTERARUM BONARUMQUE ARTIUM  
FAUTORI EGREGIO  
IN AETERNUM GRATI DEVOTIQUE ANIMI

MONUMENTUM

HANC SUAM  
PHARMACOPOEIAM



COLLEGIUM PHARMACEUTICUM MATRITENSE

D. O. C.

*La ... de ...*  
*Matritense ...*  
*...*

~~12~~  
~~7-80~~  
A-615.11 PHAR

B  
1491



19  
Bustada en 9 de Agosto 1794

Puche  
CO

11  
Bustada En 14 de Noviembre 1796.

Gerónimo de Lea  
17

# PRÆFATIO.



*Iginti duo & eo amplius anni sunt,*  
*cum PHARMACOPOEIA MA-*  
*TRITENSIS, typis fuit mandata;*  
*idque curâ, & studio CURIÆ SU-*  
*PREMÆ MEDICÆ ARTIS PROFESSO-*  
*RUM; neque sanè frustra, aut parvo fructu;*  
*quin è contrario optimo consilio, atque utilitate*  
*non mediocri; immo vero maxima. Namque ex*  
*eo tempore PHARMACOPOLÆ nostri certiores regu-*  
*las, tutiora præcepta, denique securiorem agen-*  
*di rationem sine dubio sunt assequuti: unde fac-*  
*tum est, quod erat magnopere desiderandum, ut*  
*& hominum saluti, vitæque consultum sit, &*  
*illi faciliori negotio Artem suam exerçant; cum*  
*ante ea tempora, quæ MATRITENSIS PHAR-*  
*MACOPOEIÆ primam Editionem præcessere*  
*quisque PHARMACOPOLA suo potius arbitrato, quam*  
*Artis præceptis, & institutis bene utens in his*  
*omnibus, quæ ad utile Artis suæ exercitium atti-*

A  
47  
454



nent, sese gereret. Qua ex re quanta incommoda in hominum perniciem suborirentur, aut saltem possent, nemo est salutis suæ vel minimum satagens, qui non perspiciat acutissimè.

Exinde profecto, si qua Ars est Medica, si qua hominum salutis providendi ratio, si quid & Ars & Medicina valent ad morbos depellendos, ad varia, aut penè innumera, quibus humana corpora afficiuntur, incommoda aut sananda, aut ex parte levanda; si quid præsidii est in Arte Medica ad salutem humani generis tuendam, si quis denique in medelis, fomentis, medicamentis, à præclara adeo scientia excogitatis, fructus & utilitas ad vitam hominum conservandam, id omne ex uno, eodemque pessimo Medicamentariorum abusu inefficax penitus, & inutile prorsus ad eas, quas proximè diximus, salutis, vitæque humanæ commoditates comparandas, efficiebatur. Quod si non omnes hujus Artis cultores eo vitio laborarent, ut sensu suo potius, quàm Arte ducerentur in medicamentis conficiendis; at pauci,



aut fortassè nulli illud vitium vitabant (neque enim poterant) quòd alii aliam in remediis eisdem parandis sectarentur viam; id quod propterea vitio non vertebatur, quod utrique Artis Medicæ rationem ducem habere viderentur; sed tamen ea diversa eorundem fomentorum, & potionum conficiendarum ratio, sin minus ex causa proximè exposita vitium esset existimanda; at revera quidem ex ea usque adeo varia apparandorum Medicaminum ratione non parva, neque modica proveniebant incommoda; inter quæ illud non infimo loco ponendum, quod Medici etiam peritissimi, & in Artis suæ usu diligentissimi de remediis à se præscriptis sperare nihil unquam possent, nam tametsi illa essent exploratissimæ virtutis, si certa ratione confecta essent; at exiguæ, aut nullius forent, aut fortassè exitiosa, si aliter disponerentur: adeoque nihil certe Medici ex medicamentis à se præscriptis expectare poterant, quæ opem aliquam egroto afferrent. Restabat unum, ut non modò remedia præscriberent, sed certam



etiam regulam, singularemque rationem ad illa paranda designarent; quod & immensi laboris esset, & factu nonnunquam difficillimum.

Quibus sanè incommodis, si non omni ex parte (quod neque audemus) saltem non parùm, quod nemo negabit, provisum est, atque consultum, dum primùm *MATRITENSIS PHARMACOPOEIA* in lucem prodiit. Sed cum humani generis *SALUS* tanti sit, ut labor omnis in ea promovenda insumptus ita exiguus sit existimandus, ut neque unquam qui in hominum vitam tuendam, & morbos, qui eam undique impetunt arcendos incumbunt, quique proinde meritò vitæ humanæ custodes & dici possunt, & debent, tantum in Arte sua profecisse sibi persuadeant, quin majores in dies profectus ex assiduis suis laboribus, curis, & studiis expectare debeant: effectum est, ut *SUPREMÆ*, hujus *MATRITENSIS CURIÆ* hodierni Medici, non impari, quo prisca *PHARMACOPOEIAM* primùm evulgarunt, humanæ vitæ studio, & salutis hominum



conservandæ, quantum fieri poterit maximè, desiderio accensi eandem PHARMACOPOEIAM secundis typis subiiciendam existimaverint; at emendatiorem, at auctiorem, & multis denique nominibus locupletiore.

Eam in rem multa sunt præstita, quæ omnia verbo uno satis, abundeque erunt exposita, si quod verum est, simpliciter profiteamur: consultos principes Auctores, qui hanc Artem penitus calluerunt, & feliciter edocuerunt: quæ in eis essent optima seligendi provinciam peritissimis Viris, eisdemque valde solertibus fuisse commissam: nulli denique labori parcitum fuisse, ut nova hæc primævæ MATRITENSIS PHARMACOPOEIÆ EDITIO, quantum humana diligentia caveri potuit, partibus suis omnibus integra, & numeris absoluta prodiret.

Sed illud singulatim explicare non est præmittendum, quod in hac nova Editione singulare unum præstitum esse constat, quod tametsi unum, singulareque sit, non immerito censemus non



unam, sed plures; non singularem, sed pene utilitatem universalem allaturum. Nam ad nostra usque tempora Medici schedas suas, quas vulgò RECETAS dicunt, adeo implexa ratione, & ad decipiendum proclivi describebant, ut frequentissimè PHARMACOPŌLÆ eas parum perpendentes, in re gravissima turpissimè errarent, nec rarò peccarent quoque, tametsi pro suo munere diligentissimè eas discussissent: tanta in eis apprime percipiendis erat difficultas. Cujus rei causa ea habenda est, quod Medici in gratiam, & usum PHARMACOPŌLARUM, ubi medicamenta injungebant, eorum cujuslibet pondera, nomina, propriam dosim præcipiebant, ad ea omnia, aliaque ejusdem generis exprimenda non propriis vocibus, & integris dictionibus uterentur; sed notis quibusdam, atque figuris, mutilis, & ferme dimidiatis dictionibus: quæ omnia cum, Medicis ipsis interscribendum aliud agentibus, facile possent commutationem aliquam accipere, quæ etsi levissima foret; gravissimum tamen quæ humane incolumi-



tati importaret exitium : tum præterea , quod  
erat magis pervium , PHARMACOPOLIS peccandi  
multum in Arte sua occasionem præberent. Qua-  
re nemo diffitebitur , quin res sit maximè profu-  
tura , si deinceps quotquot in Regnis Hispania-  
rum Artem Medicam profitentur , ad medica-  
menta singula præcipienda , & describenda , non  
jam amplius priscas notas usurpent , nec anti-  
quas figuras assumant , non jam deinde inchoa-  
tas voces , aut dimidiata nomina conscribant ;  
sed in unaquaque ex memoratis rebus exprimen-  
da medicamentorum scilicet , ponderum , seu  
mensurarum , dosis cujuslibet , aliorumque id  
genus , perfectam , & absolutam expressionem  
describendo perficiant per integras voces , &  
perfecta vocabula unumquodque horum signifi-  
cantia.

Is est singularis hujus nuperæ Editionis  
usus , idemque non modo non contemnendus ; sed  
magni etiam habendus : nam etsi in rebus mini-  
mis constitutus esse videatur , revera tamen non



est ea res quasi parvi momenti existimanda, quæ  
magnis, & frequentibus erratis obsistat. Eisque  
in negotio, si quod est aliud, gravissimo, cujus  
est generis, nemine mortalium diffidente, huma-  
næ valetudinis tutela, & debita ope Artis Me-  
dicæ conservatio, aut ejusdem ruina, & fatale  
exitium.

Quid præterea? In hac nova Editione appa-  
randa, (quod minime recitendum erat) concin-  
nanda, & perficienda, cum Supremæ hujus Cu-  
riæ singuli ILLUSTRÉS VIRI, ET IN ARTE  
MEDICA PRIMORES MAGISTRI partes  
suas habeant, tum verò illi præcipuè, quibus  
commissum est ejusdem negotii perficiendi munus,  
& officium, sed maxime omnium, qui omnibus  
jure merito ad eandem Curiam spectantibus præ-  
sident, quem religio esset proprio hoc loci nomine  
non compellare, primas inquam partes agit in hoc  
novo opere, quantum quantum illud est, ILLUS-  
TRISSIMUS D. D. EMMANUEL MAR-  
TINEZ de la RAGA Supremæ nostræ Curie mul-



*tis titulis dignissimus PRÆSES, REGIÆ MA-  
JESTATIS HONORATISSIMUS ARCHIA-  
TRUS; quem certe Virum multis commendaremus,  
si nostra commendatione ratione aliqua egeret;  
quod non est ita profecto, cum ejus merita sint  
clariora, quàm ut nostris præconiis opus habeant.*

*Jam vero quas, quantasve utilitates ex hac  
nova Editione PHARMACOPŒLÆ sint habituri, opus  
non est ut exponamus; cum ex superioribus satis  
perspicuum sit eas & multas, & magnas esse fu-  
turas. Habebunt enim cum minus operosum la-  
borem, tum longè pauciora in Arte sua delin-  
quendi pericula, aut certe nulla, si in munere  
suo exercendo non sint incuriosi. Quod si fuerint  
(hoc Deus avertat) quodque non est ab eis  
ullo modo expectandum, sustinebunt jure meri-  
tam censuram, ut in re adeo gravi nullus de-  
linquat impunè.*

*Id vero ita demum fiet, si ea lex antiqua ser-  
vabitur, quam in prima PHARMACOPOEIÆ  
MATRITENSIS EDITIONE his verbis con-*



*ceptam reperies* : Ut librum hunc , quem *PHARMACOPOEIAM MATRITENSEM* inscrip-  
simus penès se habeant ac fervent ; ita ut illius  
exhibitio sit *Articulus residentiae* in Generali,  
quæ juxta Regni statuta peragitur , Visitatione.  
Necui in posterum liceat , in remediorum cu-  
juscumque generis præparatione , elaboratione,  
temperatura , dosi , operari , ac procedere con-  
tra quàm in hac *PHARMACOPOEIA* præf-  
criptum habetur ; aut secùs elaborata , ac for-  
tè jam confecta , adhibere , venundare , aut ullo  
modo distribuere.

*Ad hæc* : neque ii sumus , qui putemus  
ita omnia collecta , ac in hoc opus congesta esse,  
ut ea præter nihil quod bonum , salutareque sit,  
reperiri queat : neque in animo ullatenus nobis  
est discrepantes à nostris opiniones reprobare , iis-  
que , qui alibi gentium eas sequuntur , litem mo-  
vere. Operis præcipua cura in eo versatur , ut  
in tanta , quanta est , remediorum multitudine,  
utiliora saltem , atque usitatiora proponerentur,



ac inter hæc ipsa, in HISPANIA NOSTRA  
fixum quid, ratumque haberi oportebat. Quan-  
quam nec illud prætereundum est, quædam in  
hoc opus invasisse remedia, minimè illa quidem  
periculosa, inania tamen, & quæ nullâ ad  
morborum curationem virtute sint prædita; ser-  
viendum enim fuit consuetudini Medicorum,  
qui absque ullo emolumento, aut citra perfec-  
tam tamen securitatem, iisdem frequentissime  
utuntur.

Neque vero dissimulandum, omnimodam ser-  
monis latini puritatem in hoc opere expeti: sed  
non tam de verbis, quam de doctrina tradenda  
fuimus solliciti, atque tironibus morem gerere  
oportuit, qui PHARMACIAM ARABUM & CHYMI-  
CORUM vocabulis deturpatam addiscentes, comp-  
tiori stilo traductam, fortassè non intelligerent.

Speramus autem, ut hoc novum opus, aut  
potius antiqui novam evulgationem omnes benignè  
excipiant, cum omnium causa in eo agatur;  
nam tametsi fortassis illud non sit tam perfectum,



Et absolutum, quantum ex apposita cura, Et  
adhibito studio esset expectandum; tamen non de-  
fuit voluntas illius ita absolvendi, ut nihil dein-  
de desiderari deberet. Atque ita curatam hanc  
Editionem usui publico commendamus.



*Handwritten signature or mark, possibly "G. G. G."*



# DESPACHO DEL REAL TRIBUNAL DEL PROTO-MEDICATO.



OS el Presidente, y Proto-Medicos del Tribunal del Real Proto-Medicato de estos Reynos, Alcaldes, Examinadores, y Jueces Mayores en ellos de los Medicos, Cirujanos, y Boticarios, &c. Por quanto en atencion à lo prevenido en una Real Pragmatica del Señor Rey Don Phelipe Segundo del año de mil quinientos noventa y tres, incorporada en las Leyes del Reyno, en que se ordena se hiciesse una *Pharmacopea General*, por la qual, y no por otra particular fuesen visitados los Boticarios, con el fin de remediar los daños experimentados: en veinte y ocho de Enero del año pasado de mil setecientos treinta y nueve, se determinò por nuestro Tribunal se imprimiesse la *Pharmacopea Matritense*, que en fuerza de su resolucion se havia formado, revisto, y aprobado, mandando à todos los Boticarios de estos Reynos que travajassen por ella todas las Medicinas Galenicas, y Chymicas, observando en la composicion de ellas escrupulosamente sus reglas, sin apartarse de su methodo particular, bajo la pena de doscientos ducados, y privacion de oficio; y que para su debido cumplimiento los Visitadores de Boticas, y Ministros de nuestro



Tribunal, hiciessen requerir à todos los Boticarios de sus respectivos distritos comprassen dentro de seis meses la mencionada Pharmacopea, la que havia de tener cada uno en su Botica, siendo lo contrario capitulo de residencia, pues por ella, y no por otra havian de ser residenciados por los citados Visitadores, en las que diessen de sus Boticas; cuya resolucion para su mas puntual, y mejor observancia fue auxiliada con Provision de los Señores del Real Consejo de Castilla, su fecha seis de Febrero del mismo año, è incorporada en la Pharmacopea, à que nos remitimos. Y aora por parte del Real Colegio de Boticarios de esta Corte (à quien hemos cedido el usufruto de la Pharmacopea, procurando sus mayores adelantamientos, y progressos) se nos ha hecho relacion, diciendo, que haviendose consumido la impresion que de nuestra orden se hizo en el citado año de mil setecientos treinta y nueve de la Pharmacopea Matritense, sin que fuesen suficientes sus exemplares al surtimiento de los Boticarios de estos Reynos, como se verificaba de las repetidas instancias que estos hacian, buscandoles à que no podia satisfacer el Colegio por no tenerlos. Nos suplicò le concediessemos licencia para la reimpression, con ciertas correcciones, y adiciones que juzgaban necessarias para su perfeccion, en cuya vista, y atendiendo à la pública utilidad que se ha seguido de haverse puesto en practica el uniforme methodo que en ella se establece para la eleccion de las Drogas, y Fabrica de las medicinas Galenicas, y Chymicas, y reposicion de unas, y



otras, de que tenemos repetidas experiencias, por Decreto que provehimos à veinte y seis de Noviembre del año proximo passado de mil setecientos y sesenta, concedimos al referido Real Colegio de Boticarios la licencia que pedia, con calidad que la nota de adiciones, y correcciones que hiciessse nos la presentasse para su aprobacion, y habiendose executado dicha Nota, vista, examinada, y reconocida por Nos con la atencion, y madurez que pide assunto tan importante, en otro Decreto que provehimos à once del corriente, aprobamos la citada Nota de adiciones, y correcciones, y determinamos se pusiessen en los respectivos lugares de la mencionada Pharmacopea Matritense, librandose para la reimpression de ella, y para que se observasse su methodo, el Despacho correspondiente; en cuya consequencia, y usando de la facultad perpetua que se nos concede por Decreto de su Magestad, comunicado al Consejo en treinta de Junio del año de mil setecientos cinquenta y siete, cumplimentado por los Señores de el en siete de Julio del propio año, para adiccionar, reimprimir, y vender, la citada Pharmacopea Matritense, expedimos el presente nuestro Despacho, por el qual concedemos nuestra licencia, y facultad al Real Colegio de Boticarios de esta Corte, para que sin incurrir en pena alguna pueda reimprimir, y vender el dicho libro intitulado Pharmacopea Matritense corregido, adiccionado, y aprobado por Nos, arreglandose en la reimpression à lo prevenido por las Leyes. Mandamos à los Boticarios de estos Rey-



nos, sujetos à nuestra Jurisdiccion, se conformen con el dicho libro en la composicion de las medicinas Galenicas, y Chymicas, sin apartarse de su methodo en cosa alguna, teniendole à este fin en sus Oficinas, pena de doscientos ducados y privacion de oficio, que desde luego les imponemos, verificandose la contravencion. Mandamos tambien à los Visiradores de Boticas de estos Reynos, y à los Ministros de nuestro Tribunal, que baxo la misma pena executen las Visitas de sus respectivos Parridos, por lo ordenado, y dispuesto en dicha *Pharmacopea*. Y para que mas bien se cumpla esta nuestra resolucion, queremos se auxilie con Provision de los Señores del Real, y Supremo Consejo, y que una y otra se impriman en la mencionada *Pharmacopea*, exhortando desde luego como exhortamos à los Señores Jueces, y Justicias de su Magestad de estos Reynos la hagan cumplir, y executar en todo, y por todo, segun, y como en ella se contiene, sin ir contra su tenor por ningun motivo, ni pretexto, con apercibimiento, que haciendo lo contrario lo pondremos en noticia de su Magestad, para que se sirva resolver lo que fuese de su Real justificacion, por convenir asi à su Real Servicio, y beneficio general del público. Dado en Madrid à veinte y cinco de Febrero de mil setecientos sesenta y un años Don Manuel de la Raga. Don Muzio Zona. Doctór Joseph Amar. Doctór Andrés Piquèr. De acuerdo del Real Proto-Medicato, Don Francisco Xavier de Quesada.



AUXILIATORIA  
DEL REAL , Y SUPREMO CONSEJO  
DE CASTILLA,

PARA QUE TODOS LOS  
Professores Boticarios se arreglen en la  
composicion de los Medicamentos , por  
lo dispuesto en la Pharmacopea  
Matritense , &c.



ON Carlos , por la gracia de Dios , Rey  
de Castilla , de Leon , de Aragon , de  
las dos Sicilias , de Jerusalén , de Na-  
varra , de Granada , de Toledo , de Va-  
lencia , de Galicia , de Mallorca , de Se-  
villa , de Cerdeña , de Cordova , de Corcega , de Mur-  
cia , de Jaèn , Señor de Vizcaya , y de Molina , &c. A  
todos los Corregidores , è Intendentes , Asistente , Go-  
vernadores , Alcaldes Mayores , y Ordinarios de todas  
las Ciudades , Villas , y Lugares de estos nuestros Rey-  
nos , y Señorios , y demás à quien lo contenido en esta  
nuestra Carta tocara , y fuere notificada , y à cada uno  
y qualquier de Vos en vuestros Lugares , distritos y Ju-  
risdicciones , salud , y gracia. Sabed que Martin de Vi-  
llanueva , en nombre del Colegio de Boticarios de es-  
ta Corte , nos hizo relacion que en veinte de Febre-



ro proximo passado , se havia librado à sus partes Despacho por el Tribunal del Real Proto-Medicato , para que pueda reimprimir , y vender el Libro intitulado Pharmacopea Matritense , corregido , adiccionado , y aprobado por dicho Tribunal , al qual se havian de arreglar los Boticarios de estos Reynos para la composicion de las Medicinas Galenicas , y Chymicas , que han de tener en sus Boticas , y dár las Visitas de ellas , como mas por menor se expressaba en el citado Despacho que original en debida forma exhibia ; en cuya atencion nos suplicò fuessemos servido librar nuestra Real Provision Auxiliatoria , para la observancia , y cumplimiento de dicho Despacho. Y visto por los del nuestro Consejo , y lo expuesto en su razon por el nuestro Fiscal , por Decreto que proveyeron en primero de este mes se acordò expedir esta nuestra Carta. Por la qual os mandamos que luego que con ella fuereis requerido veais el Despacho librado en veinte de Febrero proximo passado por el Tribunal del Real Proto-Medicato de esta nuestra Corte , que original con esta nuestra Carta os serà mostrado , y le guardéis , cumplais , y executeis en todo , y por todo segun , y como en èl se contiene , sin permitir su contravencion en manera alguna , que asì es nuestra voluntad. Y Vos dichas Justicias lo cumplireis , pena de la nuestra merced , y de cinquenta mil maravedis para la nuestra Camara , baxo de la qual mandamos à qualquier nuestro Escrivano os la notifique , y de ello dè Testimonio. Dada en Madrid à seis de Abril de mil setecientos sesen-



ta y uno. Diego Obispo de Cartagena. Don Thomás de Maldonado. Don Joseph del Campo. Don Pedro Martinez Feyjoò. Don Pedro Cantos. Yo Don Joseph Antonio de Yarza , Secretario del Rey nuestro Señor, fu Escrivano de Camara , la hice escribir por su mandado , con acuerdo de los de su Consejo. Registrada. Don Nicolàs Berdugo. Theniente de Chancillèr Mayor , Don Nicolàs Berdugo.



## LICENCIA DEL ORDINARIO.

**N**OS el Licenciado Don Joseph Armendariz y Arbeloa, Presbytero, Abogado de los Reales Consejos, y The-niente Vicario de esta Villa, y su Partido, &c. Por la pre-sente, y por lo que à Nos toca, damos Licencia para que se pueda reimprimir, y reimprima el Libro intitulado: *Phar-macopea Matritense*, corregido, adiccionado, y aprobado por el Real Proto-Medicato, al que han de arreglarse los Boticarios de estos Reynos, para la composicion de las Me-dicinas Galenicas, y Chymicas, que tengan en sus Boticas; atento que de nuestra orden ha sido visto, y reconocido, y no contiene cosa alguna que se oponga à nuestra Santa Fè, y buenas costumbres. Dada en Madrid à diez de Junio de mil setecientos sesenta y uno.

*Lic. Armendariz,*

Por su mandado  
*Joseph Antonio Ximenez,*

## LICENCIA DEL CONSEJO.

**D**ON Joseph Antonio de Yarza, Secretario del Rey nuestro Señor, su Escrivano de Camara mas antiguo, y de Gobierno del Consejo. Certifico, que por los Señores de él se ha concedido Licencia à el Colegio de Boticarios de esta Corte, para que por una vez pueda reimprimir, y vender el Libro intitulado: *Pharmacopea Matritense*, corregido, adicionado, y aprobado por el Real Proto-Medicato, al que han de arreglarse los Boticarios de estos Reynos, para la composicion de las Medicinas Galenicas, y Chymicas, que tengan en sus Boticas, con que la reimpression se haga en papel fino, de buena estampa, y por el exemplar que sirve de original, y và rubricado, y firmado al fin de mi firma, y que antes que se venda, se trayga al Consejo dicho Libro reimpresso, junto con su exemplar, y Certificacion de el Corrector de estar conformes, para que se tasse el precio à que se ha de vender, guardando en la reimpression lo dispuesto, y prevenido por las Leyes, y Pragmaticas de estos Reynos. Y para que conste lo firmè en Madrid à tres de Junio de mil setecientos sesenta y uno.

*Don Joseph Antonio de Yarza.*



T A S S A.

**D**ON Joseph Antonio de Yarza, Secretario del Rey nuestro Señor, su Escrivano de Camara mas antiguo, y de Gobierno del Consejo. Certifico, que havindose visto por los Señores de el el Libro intitulado: *Pharmacopea Matritense*, corregido, adicionado, y aprobado por el Real Proto-Medicato, al qual han de arreglarse los Boticarios de estos Reynos, para la composicion de las Medicinas Galenicas, y Chymicas que tengan en sus Boticas; que con Licencia de dichos Señores concedida al Colegio de los de esta Corte, ha sido reimpresso, tassaron à diez y seis maravedis cada pliego, y dicho Libro parece tiene sesenta y tres sin principios, ni tablas, que à este respecto importa mil y ocho maravedis; y al dicho precio, y no mas mandaron se venda, y que esta Certificacion se ponga al principio de cada Libro para que se sepa el à que se ha de vender. Y para que conste lo firmè en Madrid à nueve de Julio de mil seiscientos sesenta y dos.

*Don Joseph Antonio de Yarza.*

# ELENCHUS CAPITUM.

---

## PARS PRIMA.

- CAPUT. I. *Quid, & Quotuplex sit Pharmacia, ac de de ejus subjecto, & objecto.* Pag. 1.
- CAP. II. *De Simplicibus Officinalibus, & eorum Collectione, Exsiccatione, Repositione, & Duratione.* 3.
- CAP. III. *De Simplicibus Exoticis, id est, de eorum Historia, Electione, & Virtutibus.* 22.
- CAP. IV. *De Succedaneis.* 94.
- CAP. V. *De Simplicibus, sine distinctione scriptis.* 96.
- CAP. VI. *De Ponderibus, & Mensuris Medicis.* 102.
- CAP. VII. *De Instrumentis Pharmaceuticis.* 103.
- CAP. VIII. *De Operationibus Pharmaceuticis usualibus, & earum descriptionibus.* 105.
- CAP. IX. *De Preparationibus, & Correctionibus quorundam Medicamentorum usualium.* 111.
- CAP. X. *De Succis liquidis Vegetabilium.* 125.
- 

## PARS SECUNDA.

- CAP. I. *De Compositione, seu Mixture Medicamentorum.* 129.
- CAP. II. *De Infusionibus.* 130.
- CAP. III. *De Vinis, & Cervisiis Medicatis.* 131.
- CAP. IV. *De Acetis Medicatis.* 134.
- CAP. V. *De Decoctis.* 136.
- CAP. VI. *De Ptisanis.* 146.
- CAP. VII. *De Apocematibus.* 149.
- CAP. VIII. *De Emulsionibus.* 150.



- CAP. IX. De *Potionibus*, & *Misturis*. 152.  
CAP. X. De *Gargarismatibus*. 156.  
CAP. XI. De *Collyriis*. 158.  
CAP. XII. De *Clysteribus*, seu *Enematibus*. 161.  
CAP. XIII. De *Injectionibus*. 163.  
CAP. XIV. De *Suppositoriis*, & *Pessariis*. 165.  
CAP. XV. De *Errhinis*. 167.  
CAP. XVI. De *Epithematibus*. 169.  
CAP. XVII. De *Bolis*. 171.  
CAP. XVIII. De *Pulpis*. 172.  
CAP. XIX. De *Eleosaccharis*. *ibid.*  
CAP. XX. De *Suffitis*, seu *Suffimentis*. 173.  
CAP. XXI. De *Dentificiis*. 174.  
CAP. XXII. De *Frontali*. 175.  
CAP. XXIII. De *Cucuphis*, & *Semicucuphis*. 176.  
CAP. XXIV. De *Scutis*. 177.  
CAP. XXV. De *Fotibus*, seu *Fomentis*, & *Embrochationibus*. 178.  
CAP. XXVI. De *Balneis*, seu *Lotionibus*. 181.  
CAP. XXVII. De *Sparadrapis*. 182.  
CAP. XXVIII. De *Cataplasmatibus*. 183.  
CAP. XXIX. De *Sinapismis*. 187.  
CAP. XXX. De *Vesicatoriis*. 188.  
CAP. XXXI. De *Cauteriis*. 189.

---

## P A R S T E R T I A.

- CAP. I. De *Rob*, seu *Sapa*, & *Succis Inspissatis*. 191.  
CAP. II. De *Extractis*. 195.  
CAP. III. De *Mellibus Officinalibus*. 201.  
CAP. IV. De *Conservis*. 205.  
CAP. V. De *Loboch*, seu *Eclegmate*. 209.  
CAP. VI. De *Gelatinis*. 213.

- CAP. VII. De *Julapiis*. 214.  
CAP. VIII. De *Mivis*. 217.  
CAP. IX. De *Syrupis*. 218.
- 

## P A R S   Q U A R T A .

- CAP. I. De *Pulveribus*. 241.  
*Purgantibus*. 242.  
*Alterantibus*. 243.  
CAP. II. De *Electuariis*, seu *Confectionibus*. 259.  
*Cordialibus Alterantibus*. *ibid.*  
CAP. III. De *Electuariis*, seu *Confectionibus Purganti-*  
*bus*. 273.  
CAP. IV. De *Electuariis Solidis*, seu *Tabellis*. 280.  
CAP. V. De *Pilulis*. 283.  
*Purgantibus*. *ibid.*  
*Alterantibus*. 290.  
CAP. VI. De *Trochiscis*. 294.
- 

## P A R S   Q U I N T A .

- CAP. I. De *Oleis*. 303.  
*Per Expressionem*. *ibid.*  
CAP. II. De *Oleis per Infusionem*, & *Decoctionem para-*  
*tis*. 306.  
CAP. III. De *Balsamis Artificialibus*. 319.  
CAP. IV. De *Unguentis*, & *Linimentis*. 325.  
CAP. V. De *Emplastris*, & *Ceratis*. 347.  
CAP. VI. De *Cadaverum Conditura*. 373.



---

## P A R S S E X T A.

### DE OPERATIONIBUS CHYMICIS.

- CAP. I. *De Aquis simplicibus distillatis.* 377.  
CAP. II. *De Aquis compositis distillatis.* 389.  
CAP. III. *De Aquis sine distillatione.* 408.  
CAP. IV. *De Spiritibus Ardentibus, & Volatilibus.* 410.  
CAP. V. *De Spiritibus sub-Acidis.* 422.  
CAP. VI. *De Spiritibus Acidis.* 425.  
CAP. VII. *De Oleis distillatis ex Herbis, & Floribus aromaticis.* 430.
- 

## P A R S S E P T I M A.

- CAP. I. *De Tincturis, seu Essentiis, & Elixiriis.* 433.  
CAP. II. *De Preparationibus Antimonii.* 453.  
CAP. III. *De Preparationibus Mercurii.* 464.  
CAP. IV. *De Crocis.* 473.  
CAP. V. *Methodus Generalis conficiendi ex Vegetabilibus Sal Alkali fixum, seu lixiviosum.* 475.  
*Methodus Generalis conficiendi ex Vegetabilibus Sal Essentiale.* 476.  
CAP. VI. *De Salibus fixis acidis.* 477.  
CAP. VII. *De Salibus Alkaliis.* 483.  
CAP. VIII. *De Salibus Neutris.* 484.



# PHARMACOPŒA PHARMACENSIS.

---

## PARS PRIMA.

---

### CAPUT PRIMUM.

*QUID, ET QUOTUPLEX SIT PHARMACIA,  
ac de ejus subjecto, & objecto.*



PHARMACIA est Ars, quæ medicamenta feligere, præparare, & miscere docet.

PHARMACIA dici solet: GALENICA, & CHYMICA.

PHARMACIA GALENICA est Ars, quæ rectè præparando Simplicia, & miscendo Composita, in majori mole Medicamina minus subtilis, & actuosæ indolis ministrat.



## 2 PHARMACOPOEA MATRITENSIS.

PHARMACIA CHYMICA est Ars, quæ, plerùmque ignis ope principia corporum separando, in minore mole MEDICAMENTA citiora, efficaciora, & forsan jucundiora elicit.

SUBJECTUM, circà quod utraque PHARMACIA versatur, est Corpus quodcumque naturale, ex tribus ita dictis Regnis (Animali nempe, Vegetali, & Minerali) depromptum.

OBJECTUM utriusque, sive finis est Medicamentum, ex hisce rectè tractatis resultans, quod interiùs, exteriùsve adhibitum, præsentem sanitatem servare, vacillantem firmare, & jam collapsam restituere, citò, tutò, & jucundè potens est.

DOCTRINA PHARMACEUTICA triplicem complectitur operationem: Electionem nempe, Præparationem, & Mistionem.

Sub Electione comprehenduntur: Collectio, Mistio, Repositio, & Simplicium duratio.

Sub Præparatione omnes artificiosæ elaborationes, tum Galenicæ, tum Chymicæ.

Sub Mistione, methodus exactè miscendi Simplicia, & Composita.

MEDICAMENTUM, quod est Objectum, seu finis Pharmacicæ, aliud est Naturale, aliud Artificiale.

NATURALE est, quod nativam formam, & figuram, sibi à natura inditam, retinet: cujus notitia, & descriptio ab Historia naturali Simplicium, vel à propria cujusque observatione peti debet.

MEDICAMENTUM ARTIFICIALE est, quod ex diversis simplicibus permistis, vel ex uno artificiosè tractato emergit.

Medicamentum artificiale, aliud dicitur Simplex, aliud Compositum.

SIMPLEX, quod ex unico simplici artis ministerio emergit.

COMPOSITUM est, quod ex duobus, aut pluribus simplicibus arte mistis resultat.

COMPOSITUM etiam vocatur simplex, quando comparatum ad aliud ejusdem nominis minori gaudet compositione.

CORPORA, tam naturalia, quam artificialia, item à Medicis in Alimentum, Medicamentum, & Venenum dividuntur.

ALIMENTUM est, quod partibus corporis appositum in similem substantiam convertitur, ac proinde earum deperditionem restaurat.

MEDICAMENTUM est, quod ægrotanti quomodolibet administratum, ipsum alterare, & à statu præternaturali in naturalem reducere aptum est.

VENENUM est, quod interiùs, exteriùsve infusum non utcumque naturam alterat; sed ipsam insensibili corpusculorum figura, & modo, ita vehementer corrumpit, ut sæpè sæpiùs ipsius omnimoda destructio subsequatur.

*applicatum*

## CAPUT II.

DE SIMPLICIBUS OFFICINALIBUS, ET EORUM  
*Collectione, Exiccatione, Repositione, & Duratione.*

SIMPLICIA OFFICINALIA dicuntur omnia ea Corpora, quæ ex triplici Regno Animali, Vegetali, & Minerali ad usum medicum trahuntur. Hæc corpora in Pharmacopoliis reponuntur ad Medicamentorum elaborationem: primò autem debent eligi.

### ELECTIO.

ELECTIO itaque est perfecta cujuslibet simplicis cognitio juxta propria ejus speciei signa, magnitudinem scilicet, figuram, colorem, odorem, saporem, & consistentiam.

SIMPLICIA, quæ in nostra regione nascuntur, suis nativis locis sunt colligenda, vegetiora, & floridiora, utpotè



præstantiori virtute prædita. Exotica verò juxta regulas designatas tertio Capite eligantur.

*Succo* Quò ad Vegetalia observandum est, quòd radices initio veris, ubi prima pullulaverint folia evellantur, tunc enim copioso, & bene cocto succo turgent, superfluoque humore quàm minimùm scatent: hujus perfectionis nota est, quòd nec valde flaccidæ, & humidæ; nec nimis lignosæ, & duræ sint.

Herbæ colligendæ sunt, dum magnitudine, colore, & odore folia videntur, præcipuè sub meridiem, & Cœlo sereno.

Flores in suâ perfectionis vigore carpere oportet, præter flores ROSARUM, qui ad Conservam efficiendam, & ad alios usus ante apertionem sunt decerpendi.

FRUCTUS justam debent nancisci maturitatem, priusquam evellantur; nisi immaturi desiderentur, ut MESPILI, CYDONIA, SORBI, & alii.

*calido* SEMINA, perfectâ dum fuerint, fructusque, quibus includuntur, debitam nacti fuerint maturitatem, colligantur, & sicco, non autem callido loco ferventur.

CORTICES (dum Arborea maximè videntur) sunt abscindendi; hoc tamen discrimine, quòd crassiores, si leviter inhæreant, ipsa manu; si verò tenaciùs, cultro sunt avellendi; tenues, & membranosi, veluti SAMBUCCI, FRAXINI, & similes cultello radantur.

RESINÆ, & GUMMI media æstate colligantur.

LIGNA, veris initio.

VISCA, denique dum majora, & vegetiora sint.

ANIMALIA, Animaliumque partes autumno, aut vere (quò præcipuè tempore solent esse magis nutrita, & valida) comparentur.

MINERALIA, quocumque anni tempore, ritè extrahuntur: Aquæ verò minerales æstate media præstantiores sunt, utpotè mineralibus particulis, tunc temporis maximè onustæ.

Post Electionem, & Collectionem (hoc est Simplificium jam electorum cumulationem) sequitur Exiccatio, quæ nihil aliud est, quàm eorum ab humiditate superflua purgatio. Exiccantur autem in Solem exposita, quæ tenaciorem humiditatem habent, ut ROSÆ, flores BORRAGINIS, MALVÆ, & similes, à quibus nihil volatile expetitur, prætereaque, humore viscido citiùs avolante, commodiùs ad pulverificationem, & alios usus medicos aptantur.

Exiccantur ad umbram, aut levem calorem pleraque VEGETABILIA, quorum expetita virtus in particulis volatilibus sita est, veluti flos ANTHOS, SALVIÆ, CHAMÆMELI, & similium, ne vehemens calor unà cum humore vires eorum dissipet.

Animalia, & eorum partes in hypocausto, aut clibano (post panis extractionem) exiccantur, suorum enim principiorum, nimia humiditate immerforum, motum indutum abs dubio insequeretur putrefactio; nisi prompta, & violenta fieret exiccatio: ejus exemplum habetur in JECINORIBUS, & PULMONIBUS LUPORUM, VULPIUM, & aliorum hujusmodi, quæ, si semel furno immissa, satis exiccata non fuerint, quam citiùs iterum immittantur, ut optimè exiccantur.

Hic obiter animadvertendum occurrit, ea, quæ aeri, vel soli ad exiccationem exponuntur, ut uniformiter penitusque siccitatem acquirant, frequenter revolvi oportere, ne forsitan ab aliqua latente humiditate, postmodum putredinem contrahant.

Exiccata simplicia reponi debent comodo loco; id est, frigido, & sicco, ad usum servanda; alioquin motu ab aere inducto, vel putrescunt, vel insectis corrosa, evanescent, aut (si pingua sint) rancida fient.

Hinc provenit ipsorum duratio, nam tandiu durant, quàndiu suas vires immunes, & integras conservant, quibus præter substantiæ modum, non parum loci commoditas opitulatur: suarum autem virium durationem indicat

*inducendum*



6 PHARMACOPOEA MATRITENSIS

(juxta uniuscujusque speciem) odor ipse, color, & sapor, undè eò validiorem servabunt virtutem, quò propiùs ad sui naturam accedant.

Ad præcavenda Simplicia Insectis obnoxia, ut RHABARBARUM, radicem Chinæ, & similia, solent pleriquè, non sine fructu, cera undequaque eadem obducere, ut præpedito aeris commercio (quo medio volitantia Insectorum femina in Vegetalibus, velut in Matrice, considerare solent) per plures annos à carie, aut alia noxa serventur immunia.

---

REGNI VEGETALIS STIRPES, HERBÆ, TE FOLIA  
magis usualia.

A

**A** Brotanum Mas.  
 Absynthium Vulgare.  
 Adiantum, seu Capillus Veneris.  
 Agrimonia, seu Eupatorium.  
 Alchimilla, seu Pes Leonis.  
 Amaracus, seu Majorana.  
 Anagalis aquatica, seu Becabungæ.  
 Anethi summitates.  
 Anthos, seu Ros marinus.  
 Apiastrum, seu Melissa, seu Citrago.  
 Artemisia.  
 Asplenium, seu Cæterach.

B

**B** Ardana, seu Lappa major.  
 Beta alba.  
 Betonica.  
 Bifinalva, seu Althæa.  
 Branca ursina.  
 Brunella, seu Consolida minor.  
 Buglossum.  
 Buphtalmum.

C

**C** Alamintha.  
 Calendula, seu Chalta. *Caltha*  
 Capillus Veneris.  
 Carduus benedictus.  
 Cauda Equina, seu Equisetum.  
 Centaurii minoris summitates.  
 Centumnodia, seu Polygonum.  
 Ceterach, seu Asplenium. *Cæterach*  
 Chamædrys, seu Triffago.  
 Chamæmelum.  
 Chamæpitys, seu Iva arthritica.  
 Chelidonium.  
 Cichorium.  
 Cicuta.  
 Citrago, seu Melissa.  
 Cynoglossum.

D

**D** Ens Leonis, seu Taraxacum.  
 Diapensia, seu Sanicula.  
 Dictamnus Creticus.

Dypsactus silvestris, seu Virga Pas-  
toris.

E

**E**ndivia, seu Cichorium lati-  
folium.

Epithymus.

Equisetum, seu Cauda Equina.

Erysimum.

Eupatorium, seu Agrimonia.

Euphrasia.

F

**F**arfara, seu Tusilago.

Ferraria, seu Scrophularia.

Foeniculum.

Folium Indicum, seu Malabathrum.

Fragaria.

Fumaria.

G

**G**alega, seu Ruta Capraria.

Galeopsis, seu Urtica mortua.

Gallium.

Genista.

Geranium.

H

**H**edera terrestris.

Hepatica, seu Lichen.

Hyoscyamus albus.

Hyperici summitates.

Hypomarathon, seu Foeniculum.

J

**J**acoeba.

Jovis barba, seu Sedum.

Jujula.

Juncus odoratus, seu Schoenanthum.

L

**L**actuca.

Lavendula.

Lauri folia.

Linaria.

Lingua cervina, seu Phyllitis.

Lupulus.

M

**M**ajorana, seu Sampucus, seu  
Amaracus.

Malabathrum, seu Folium Indicum.

Malva.

Marrubium, seu Prasium album.

Marum Cor tuffi.

Matricaria.

Melilotus, seu Trifolium odora-  
tum.

Melissa, seu Apiastrum.

Mentha fativa.

Mercurialis.

Millefolium.

Muscus arboreus, seu Lichen ci-  
nereus.

N

**N**ardus Celtica, seu Spica Cel-  
tica.

Nardus Indica, seu Spica Indica.

Nardus Germanica, seu Lavendula.

Nasturtium.

Nepeta.

Nicotiana.



## O

**O**Cimum citratum, seu Basilicum.  
 Ononis.  
 Origanum.  
 Oxalix.

## P

**P**arietaria, seu Helxine.  
 Perficaria urens, seu Hydropiper aquaticum.  
 Phyllitis, seu Lingua cervina.  
 Pilosella major.  
 Pimpinella.  
 Plantago.  
 Polium montanum.  
 Prasilium, seu Marrubium.  
 Primula veris, seu Verbasculum odoratum, seu Herba paralytis.  
 Pulegium.  
 Pulmonaria foliis Echii.  
 Pulmonaria maculosa.  
 Pyrola.

## R

**R**oris marini summitates.  
 Rhus.  
 Ruta.  
 Ruta Capraria, seu Galega.

## S

**S**abina.  
 Salvia.  
 Sampsucus, seu Majorana.  
 Sanicula.  
 Scabiosa.  
 Schœnanthum, seu Juncus odoratus.  
 Scordium.  
 Sennæ folia.  
 Spica Celtica, seu Nardus Celtica.  
 Spica Indica, seu Nardus Indica.  
 Spica Germanica, seu Lavendula.  
 Stœchas.  
 Sumach.

## T

**T**Amariscus.  
 Thè.  
 Thymi summitates.  
 Tilia cum floribus.  
 Triffago, seu Chamædrys.  
 Tussilago, seu Farfara.

## V

**V**erbascum, seu Thapsus barbatus.  
 Verbena.  
 Veronica.  
 Vinca Pervinca.  
 Virga aurea.  
 Ulmaria.

FLORES.

A

**A** Caciae.  
 Anethi.  
 Anthos, seu Roris marini.  
 Aquilegiae.  
 Aurantiorum, seu Naphæ.

B

**B** Alaufriarum.  
 Bellidis.  
 Borraginis.  
 Buglosi.

C

**C** Alendulæ.  
 Carthami, seu Cnici.  
 Centaurii.  
 Chamæmeli Romani.  
 Chamæmeli Vulgaris.  
 Croci Sativi.

F

**F** Abarum.  
 Farfaræ, seu Tusiflaginis.

G

**G** Alopfidis, seu Urticæ mortuæ.  
 Geniftæ.  
 Granatorum, seu Balaufriarum.

H

**H** Eliotropii.  
 Hyacinthi.  
 Hyperici.

J

**J** Afmini.  
 Iridis.

L

**L** Amii.  
 Lavandulæ.  
 Leucoli.  
 Liliorum Convalium.  
 Lupuli.

M

**M** Alvæ.  
 Malvæ arboreæ.  
 Matricariæ.  
 Meliloti.

N

**N** Aphæ.  
 Narcissi.  
 Nymphææ albæ, seu Nenupharis.

P

**P** Apaveris erratici.  
 Poconia.



IO PHARMACOPOEA MATRITENSIS.

Perficorum.  
Primulæ veris.

R

Roris Marini, seu Anthos.  
Rosarum Rubrarum.  
Rosarum Albarum.  
Rosarum Alexandrinarum.

S

Salviæ.  
Sambuci.

Schoenanthi.  
Stæchados Arabicæ.

T

Tanaceti.  
Tiliæ.  
Tunicæ, seu Caryophylli hortensis.

V

Verbasci.  
Violarum.  
Urticæ mortuæ, seu Lamii.

S E M I N A.

A

Acerosæ.  
Agnicasti, seu Viticis.  
Althææ, seu Bisfalvæ.  
Ammeos Cretici.  
Anomi racemosi.  
Anethi.  
Anguriæ, seu Citrulli.  
Anisi.  
Anisi Indici.  
Apii.  
Asparagi.  
Atriplicis Hortensis.

B

Bardanæ.  
Basilici, seu Ocimi citrati.  
Bombacis.  
Brusci.  
Bursæ Pastoris.

C

Cassæ.  
Cardamomi majoris, seu Granorum Paradyfi.  
Cardamomi medii.  
Cardamomi minoris.  
Carthami, seu Cnici.  
Carvi.  
Cebadilla.  
Cichorii.  
Citri, seu Limonis.  
Citruli, seu Anguriæ.  
Coriandri.  
Cubebæ.  
Cucumeris.  
Cucurbitæ.  
Cumini.  
Cydoniorum.

D

**D**Actylorum ossa.  
Dauci communis.  
Dauci cretici.

E

**E**Buli.  
Endiviæ, seu Scariolæ.  
Erucæ.

F

**F**Abarum.  
Fœniculi.  
Fœnugræci.  
Fraxini, seu Lingvæ avis.  
Fumariæ.

G

**G**Enistæ.  
Gossypii, seu Bombacis.

H

**H**Ederæ.  
Hordei.  
Hyoſciam albi.  
Hyperici.

L

**L**Actucæ.  
Lentium.  
Limonum.  
Lingvæ avis, seu Fraxini.  
Lini.  
Lupini.

M

**M**Alvæ.  
Melonis.  
Mili Solis, seu Lithospermi.  
Myrti.

N

**N**Api, seu Buniados.  
Nasturtii.  
Nigellæ.  
Nuclei cæraſorum.

O

**O**Cimi, seu Baſilici.  
Orobi, seu Ervi.  
Oricæ.

P

**P**Æoniæ.  
Papaveris albi.  
Paſſinacæ.  
Petroſellini Macedonici.  
Petroſellini Vulgaris.  
Plantaginis.  
Portulacæ.  
Pſyllii.

R

**R**Aphani.  
Roris Marini.  
Ruſci, seu Bruſci.  
Rutæ.

S

**S**Antonici, seu Seminis Sancti  
aut Seminis contra.



12 PHARMACOPOEIA MATRITENSIS.

Seselos Masiliensis.  
Sinapi.  
Staphysagriae.

Tritici.  
Tymiamatis.

**T**  
T Anaceti.  
Thlaspios.  
Trifolii odorati.

**U**  
U<sup>+</sup> Barum. *Urticum*  
+ Vicentoxici. *Vincetoxicum*  
Violarum.  
Urticae.

FRUCTUS.

**A**  
ALchermes.  
Alkekengi, seu Halicacabi.  
Amygdalae amaræ.  
Anacardi.  
Avellanæ.  
Aurantiæ.

**B**  
Baccæ Berberis.  
Ebuli.  
Juniperi.  
Lauri.  
Myrti.  
Sambuci.

**C**  
CAcad.  
Capita Papaveris albi.  
Caryophylli.  
Cassia fistula.  
Colocynthis.

**D**  
DActyli.  
**F**  
Faba Sancti Ignatii.  
Ficus passæ, seu Caricæ.  
Fragariæ.

**G**  
GAllæ.  
Glandes.  
Granatæ malæ.

**J**  
JUjubæ.  
Juniperi baccæ.

**L**  
LImoniæ malæ.

**M**  
**M**YROBALANI bellerici.  
 Chebuli.  
 Citrini.  
 Emblici.  
 Indici.

**N**  
**N**UCES Cupressi.  
 Moscatae.  
**N**UX findecæ.  
 Juglandis.  
 Vomica.

**P**  
**P**ASSULÆ majores.

Minores.  
 Piper album.  
 Longum.  
 Nigrum.  
 Pruna.

**S**  
**S**AMBUCI Baccæ.  
 Sebestem.  
 Sennæ folliculi.  
 Sorbæ.

**T**  
**T**AMARINDI.

LIGNA.

**A**  
**A**GALLOCHUM, seu Lignum aloes.  
 Acpalatus.  
 Avellani.

**B**  
**B**RASILIIUM.  
 Buxi.

**C**  
**C**OLUMBINUM.  
 Corylinum.

Cupressi.

**G**  
**G**UAJACUM, seu Lignum Sane-  
 tum.

**N**  
**N**EPHRETIICUM.

**R**  
**R**HODIUM.



**S**

**S**antalum album.  
 Citrinum.  
 Rubrum.  
 Sassafras.

**V**

**V**iscum quercinum.  
 Tiliaceum.

R A D I C E S.

**A**

**A**Cori veri.  
 Althææ.  
 Apii.  
 Ari.  
 Aristolochiæ longæ.  
     Tenuis.  
     Rotundæ.  
 Afari.  
 Asparagi.

**B**

**B**ardanæ.  
 Bistortæ.  
 Borriginis.  
 Bryoniæ.  
 Butuæ, seu Parreiræ brabæ.

**C**

**C**Alaguulæ.  
 Carlinæ, seu Chamælei albi, seu  
     Cardopatii.  
 Chinæ.

Contrayerbæ.  
 Colti arabici.  
 Curcumæ.  
 Cynoglossi.  
 Cyperi longi.  
     Rotundi.

**D**

**D**istamni albi, seu Fraxinellæ.  
 Doronici.  
 Dracunculi.

**E**

**E**Buli.  
 Enulæ Campanæ.  
 Eringii.  
 Esulæ.

**F**

**F**ilicis.  
 Filipendulæ.  
 Fœniculi.  
 Fragariæ.

G

**G**Alangæ.  
Gentianæ,  
Glycyrrhiæ.  
Graminis.

H

**H**Elenii, seu Enulæ Campanæ.  
Hellebori nigri.  
Albi.  
Hermodactylorum.  
Hirundinariæ.

J

**J**Alappæ, seu Jialappæ.  
Imperatoris, seu Astrantiæ vulgari-  
ris.  
Ipecacuanhæ.  
Iridis Florentinæ.  
Hispanicæ.

M

**M**Andragoræ.  
Mechoacanæ.  
Men Athamantici.

O

**O**Nonidis, seu Restæ bovis.  
Oxalidis.

P

**P**Æoniæ maris.  
Parreiræ brabæ, seu Buturæ.  
Pentaphylli, seu Quinquefolii.

Petrofelini.  
Peucedani.  
Phu, seu Valerianæ.  
Polypodii Quercini.  
Pyrethri.

R

**R**Habarbari.  
Rhapontici.  
Rubicæ tinctorum.  
Rufci, seu Brusci.

S

**S**Arsaparrillæ, seu Zarzaparrillæ.  
Sassafras.  
Saxifragæ.  
Scillæ.  
Scorzoneræ, seu Viperariæ His-  
panicæ.  
Spicæ nardi.  
Celticæ.

T

**T**Ormentillæ.  
Turbich, seu Turpeti veri.  
Tussilaginis.

V

**V**Alerianæ.  
Verbasci. +  
Vicentoxici.

Z

**Z**Edoariæ.  
Zingiberis.

*Vincetoxici??*



C O R T I C E S.

<p><b>A</b> Aurantiorum.</p>	<p><b>A</b> Granatorum. Guajaci.</p>
<p><b>C</b> Capparum. Cascarillæ, seu Chacarillæ. Calsiæ lignæ. Castanearum. Cinnamomi. Citrei, sive citrii.</p>	<p><b>K</b> Kina Kinae.</p> <p><b>M</b> Macis. Mandragoræ.</p>
<p><b>F</b> Fraxini.</p>	<p><b>T</b> Tamarisci. Tiliæ interiores.</p>
<p><b>G</b> Glandium Calices.</p>	<p><b>U</b> Uviferani, seu Canellæ albæ, seu Magallanicæ.</p>

F U N G I , S E U E X C R E C E N T I Æ .

<p><b>A</b> Garicus fœmina. Kermes grana.</p>	<p>  Spongia sambuci, seu Auricula Iudæ.</p>
---	--

F A R I N Æ .

<p><b>A</b> Mylli. Fabarum. Fœnugræci.</p>	<p>  Hordei. Lupinorum. Seminis Lini.</p>
--	---

SUCCI LIQUIDI.

**A**  
**A**Ceti Vini.  
 Agrestæ, seu Omphaciû.

**C**  
**C**Ichorii.  
 Cydoniorum.

**F**  
**F**umaricæ.

**G**  
**G**Ranatorum Acidorum.

**L**  
**L**imonum.

**R**  
**R**osarum Pallidarum.  
 Rosarum Pallidarum infusio.  
 Rosarum Rubrarum.  
 Rosarum Rubrarum infusio.

GUMMI, RESINÆ, BALSAMA,  
 ET SUCCI INSPISSATI.

**A**  
**A**Bsynthii Succus inspissatus.  
 Acacia vera, seu Ægyptiaca.  
 Acacia vulgaris, seu Succus inspissatus Prunorum silvestrium.  
 Aloë soccotrina.  
 Hepatica.  
 Assa fœtida.

**B**  
**B**alsamum Coppaiba.  
 Peruvianum.  
 de Tolu, seu Tolutanum.

Bdellium.  
 Benzoinum.  
 Bitumen Judaicum, seu Asphaltum.

**C**  
**C**amphora, seu Caphura.  
 Cathecû, seu Terra Japonica.  
 Centaurii Succus inspissatus.  
 Colophonia, seu Pix græca.

**E**  
**E**Laterium, seu Succus fructus



tuum Cucumeris Asinini inspissatus.  
Eupatorii Succus inspissatus.  
Euphorbium.

G

GAlbanum.  
Glycyrrhizæ Succus inspissatus.  
Gummi Ammoniacum.  
Anime.  
Caranna.  
Elemi.  
Fœniculi.  
Hederæ.  
Juniperi.  
Tacamahaca.  
Tragacanthum.  
Gutta Gamba, seu Gutta Jemeù,  
seu Gutta Gamandræ.

H

Hypocistidis Succus inspissatus.

L

LAcça.  
Labdanum, seu Ladanum.  
Liquidambar.

M

MAnna.

Mastiche.  
Myrrha.

O

O<sup>P</sup>ium.  
Opoponax.

P

P<sup>I</sup>x Græca, seu Colophonia.  
Nigra.

R

R<sup>E</sup>sina Pini.

S

S<sup>A</sup>cccharum Album.  
Candum.  
Sagapenum.  
Sanguis Draconis.  
Sarcocolla.  
Scamonium.  
Styrax Calamita.  
Liquida.

T

T<sup>A</sup>rtarum.  
Terebinthina Veneta.  
Communis.  
Terra Japonica, seu Catechù.  
Thus Masculum, seu Olibanum.

**ANIMALIA, EORUM PARTES,  
ET EXCREMENTA.**

**A**  
**A**Selli, feu Millepedes.

**B**  
**B**Ufones exiccati.  
Butyrum Majale.

**C**  
**C**Ancrorum Oculi.  
Cantharides.  
Castorei Testiculi.  
Cera Flava.  
Alba.  
Coccinella.  
Cornu Cervi.  
Cranium Humanum.

**D**  
**D**ENS Apri.  
Elephantis, feu Ebur.

**E**  
**E**Xuviae Serpentis.

**H**  
**H**IRCI Sanguis preparatus.  
Hirundinis Nidus.

**J**  
**J**Chthiocolla. *Jochiocolla*

**K**  
**K**ERMES Grana.

**L**  
**L**ACCA.  
Lapis Bezoardicus Orientalis.  
Bezoardicus Occidentalis.  
Lucii mandibulae.

**M**  
**M**EL.  
Mumia.

**O**  
**O**ESYPUS.  
Ossa e corde Cervi.

**P**  
**P**RIAPUS Cervi.  
Tauri.  
Pulmo Vulpis.

**S**  
**S**CINCI.  
Sepiae Ossa.  
Cij



20 PHARMACOPOEA MATRITENSIS,

Sperma Ceti.  
Spodium ex Ebore.

Unicornu.

U

Ungula Alcis.

Zibethum.

Z

ADEPS, AXUNGIA, ET PINGUEDO.

ANseris.  
Caponis.  
Cuniculi.  
Equi.  
Gallinae.

Porci.  
Sevi Hircini.  
Viperarum.  
Urſi.

METALLA, LAPIDES, ET RELIQUA

MINERALIA.

A

ÆRugo.  
Alabaſtrum.  
Alumen rupeum.  
Uſtum.  
Antimonium.  
Argenti folia.  
Argentum vivum, ſeu Hydrargy-  
rus.  
Aſenicum.  
Auripigmentum.  
Auri folia.

B

Boſus Armena.  
Alba, ſeu Creta.

Vulgaris.

Borax.

C

Ceruſſa.  
Chalcitis.  
Chalybis limaturæ.  
Cinnabaris.  
Crystallus.

F

Ferri limaturæ.

G

Granatus Lapis.

**H** **H** **H**Yacinthus.

**L** **L** **L**apis Calaminaris, seu Cadmia.  
 Hæmatites.  
 Judaicus.  
 Lazuli.  
 Rubinus.  
 Sapphyrus.  
 Sardonicus, seu Carneolus.  
 Smaragdus.  
 Topazius.  
 Lichargyrus.

**M** **M** **M**agnes Lapis.  
 Marcalita.  
 Minium.

**P** **P** **P**lumbum ustum.

**S** **S** **S**AL Ammoniacum.  
 Gemma.  
 Nitrum.  
 Stannum.  
 Sulphur Commune.  
 Vivum.

**T** **T** **T**erra Lemnia, seu Sigillata.  
 Tuthia officinarum.

**V** **V** **V**itriolum Album.  
 Viride, seu Commune.  
 Cœruleum, seu Cypreum,  
 seu Lapis Lipis.

MARINA.

**A** **A** **A**Mbra grisea.

**C** **C** **C**Arabe, seu Karabe, Succinum  
 album.  
 Flavum.  
 Corallina.  
 Corallum album.  
 Rubrum.

**M** **M** **M**argaritæ.  
 Mater Unionum (vulgò) Perlarum

**P** **P** **P**umex Lapis.

**S** **S** **S**pongia.



## CAPUT III.

DE SIMPLICIBUS EXOTICIS, ID EST, DE EORUM  
*Historia, Electione, & Virtutibus.*

**ACACIA**: Succus est, è fructu immaturo, siliquarum instar (ex arbore parva spinosa, in Ægypto nascente, quæ apud Botanicos ACACIA ÆGYPTIACA VOCATUR) expressus, & inspissatus; saporis acerbi, & adstringentis, tenuibus vesicis exceptus, & in rotundas pilas redactus, quarum quælibet quatuor, vel sex, interdum septem, aut octo uncias pendet, & sic ad nos ab Ægypto transmittitur.

Optimus est solidus, durus, & ponderosus, saporis prædicti, & coloris intrinsecus rufescentis, seu fulvi, extrinsecus verò nigricantis.

Ejus virtus refrigerans incrassans, & adstringens est: solus, rarò præscribitur; sed Theriacam ingreditur.

**ACORUS VERUS, SEU CALAMUS AROMATICUS OFFINARUM**: Oblonga, & aliquantulum depressa radix, exterius geniculata, & rubella; interius verò alba, & spongiosa, odoris fragrantis, & aromatici; saporis amari, & aeris.

Hæc radix in paludosis locis crebrius nascens, longa viridiaque folia (instar Iridis) habet, fructusque Piperi longo similes profert, ad nos è Bohemia, Lituania, & Turingia advehitur.

Optima censetur, quæ recens, benè nutrita, ac tenax est, à filamentosis radiculis probè mundata, non cariola; sed supradictis notis prædita.

**ACORUS**, valde stomachicus, & cardiacus est, flatus à pituita enatos resolvit, & ob suum sal volatile oleoso-aromaticum, colicæ, pleuritidi, asthma, spasmò, obstructionibusque uteri, lienis, ac hepatis prodest.

**AGALLOCHUM, LIGNUM ALOES, SEU XILOALOE**: Lig-



noſa ſunt fragmenta interioris medullæ cujuſdam arboris Olivæ ſimilis, in Regnis Conchinchinæ, Lao\*, & Sinæ naſcentis, ex quibus regionibus ad nos transferuntur.

Quamvis verum lignum Aloes rariffimum ſit; melioris verò notæ illud eſt, quod ſolidum compactum, & ponderoſum, ſuavemque, ſi fricetur, odorem ſpirans, ſapore aromatico, & ſubamaro præditum, ex nigro, purpureſcens, venis cinerei coloris ſit diſtinctum: quod accenſum, non ſtatim deſſlagret; ſed copioſo (inſtar reſinæ) exſudante humore ſit retertum, & quod prunis impoſitum, prius liqueſcat, quàm comburatur.

Ob baſamificam ſuam ſubſtantiam, & aromaticum, ac ſubamarum guſtum, cerebrum, cor, ſtomachum, reliquaque viſcera roborat, ſpiritus vivificat, veneno reſiſtit, ſudores, & menſtrua ciet.

AGARICUM: Ex truncis, ramisque Laricum, & veterimarum Quercuum, excreſcentia fungoſa eſt in Deſſinatus, & Tridèntini Sylvis, maximè abundans. *tridènti*

Quidam duplex eſſe Agaricum exiſtimant, Marem nempe, & Fœminam. Primum, ponderoſum, lignoſum, flavum, & ob ſui malignitatem reiſciendum: Secundum uſitatiffimum in medicina, quod FŒMINA VOCATUR, primò guſtu dulce, mox amarum, & ſtipticum eligendum eſt.

Purgat præcipuè pituitam craſſam, in glandulis contentam, & bilem utramque, ſuiſque particulis volatilibus obſtructiones aperit, & urinam excitat.

ALOE, ſeu ALOES. Succus inſpiſſatus cujuſdam plantæ, ejuſdem nominis, qui in pellibus ovillis, vel magnis cucurbitis, ex Orientali India, & America aſportatur.

Tres hujus Succii ſpecies Medicamentarii diſtinguunt, ſcilicet: SOCCOTRINUM, ſeu SUCCOTRINUM, HEPATICUM, ET CABALLINUM, quorum hic ultimus, propter impuritatem, & fœtorem non eſt in medicinæ uſu: omnium præſtantiffimus eſt SOCCOTRINUS, lucidus maximè; ex Socotra, aut Socotora



Indiæ Orientalis insula allatus, qui pulcher, nitidus, rarus, levis, friabilis, translucidus, ex rubro rufescens, bonoque odore, Myrrham æmulans, arenularum expers, facile liquefcens, eximie amaritudinis, & in Medicina usitatissimus est: HEPATICUS (sic vocatus propter colorem, & consistentiam hepatis similem) ex America adducitur, differt à Soccotrino in colore, odore, & consistentia, pro quo in ejus defectu subrogatur.

Vim purgantem obtinet, ac exiccantem, calefacientemque: quapropter obstructions aperit, meatus referat, hæmorrhoides, & menstrua provocat, ventriculum roborat, vermes enecat, & expellit, biliososque, & pituitosos humores subducit: hinc omnium catharticarum pilularum basim constituit.

ALUMEN est substantia salina, alba, & crystalina, saporis acris austeri, & adstringentis, quod ad nos communiter ex Aragonii Regno, in frustris diversæ magnitudinis transparentibus asportatur.

Ab Authoribus ALUMEN RUPEUM vocatur; sed si ex Civitatevechia advehitur, & Anglia, tunc ALUMEN ROMANUM, seu ANGLICANUM dicitur.

Exiccatur, adstringit, incrassat, & hæmorrhagias sistit internè sumptum, & externè carnes superfluas in ulceribus consummit.

ALUMEN SACCHARINUM artificiale est; fit cum prædicto alumine, aqua rosarum, albumine ovi ad debitam consistentiam cocto, & in parvas pyramides (saccharo haud dissimiles) formato, unde nomen saccharinum venit.

ALUMEN PLUMEUM, seu TRICHITES, Sal minerale est (instar parvæ plantæ) formatum, salsum, austum, & aluminosum saporem habens, in ore solvitur, & defluit, sed rarò invenitur: ab aliquibus Authoribus cum lapide AMIANTHO confunditur.

✓ AMBRA GRYSEA. Massa est diversæ magnitudinis, quæ

*Aragons*

in Oceano Indico, ut in plurimum undis agitata invenitur, & ad nos affertur, de cujus origine lis est: aliqui bitumen quoddam è fundo maris emergens esse judicant; alii massam quamdam esse ex cera, & melle conflata, ex rupibus in Indicum mare effluentem, saleque marino, & fluctuum agitatione elaboratam, ac in Ambræ naturam, qualem ipsam videmus, conversam.

Optima censetur odoratissima, sordium expers, aut cinericia, vel quæ ex venulis, marmoris instar, nunc cinereis, nunc candicantibus, & punctis nigris constat: levis, pinguis, & cujus frustulum, si candenti laminæ applicetur, veluti oleum resolvatur.

Quod ad usum attinet: ob volatiles, balsamicasque particulas, vi valdè calefaciente, confortanteque pollet, qua, ad languidum spirituum motum reficiendum, valet: ideò, ad vitam sanam, longamque tuendam commendatur: quamobrem capitis affectibus, aplopexiæ, vertigini, epilepsiæ, paralyfi, lipothymiæ, aliisque cordis, & cerebri passionibus mirificè prodest.

AMMI, seu AMMEOS: semen est cujusdam plantæ Fœniculo, Anetho, aliisque umbelliferis, haud absimilis, quæ post albos, parvosque flosculos semen profert, quod nunc ex Alexandria, & Creta ad nos advehitur.

Eligenda sunt maximè semina recentia, parva, plena, striata (Petroselinò minori similia) splendide rufescentia, acri amariuscule, aromatico sapore prædita, fortique odore, qui partim Origanum, partim Thymum referat, ex Creta asportatur, & inter semina minora calida recensetur, pro Theriaca inservit.

Colicos dolores, flatus uteri, renum, aliosque dissipat.

AMMONIACUM est Gummi ex quadam planta ferulacea stillans, quæ FERULA AMMONIFERA vocatur, & ex Jovis Ammonis Oraculo, circa cujus delubrum, aut tem-



plum in Libiæ regione, præcipuè nascitur, nomen accipit, indeque ad nos transfertur.

Optimum est magnum, album, flavum (& instar Olibani) granulatum, odore molesto (Castoreum æmulans) sapore amaro, paleisque, & arena defœcatum.

Præstantissimum remedium est ad tenacem, & lentam pituitam, saburramque in stomacho, intestinis, pulmonibus, ac liene stabulatam, incidendam, leniterque educendam: propterea in diuturnis morbis splenicis (vulgo dictis) & in difficultatibus respirandi, crebrò usurpari solet: emollit, digerit, resolvit, maturat, & alvum movet.

AMOMUM RACEMOSUM thecæ sunt, seu siliquæ rotundæ tripartitæ, semina angulosa, rugosa, nigra, & aromatica claudentes, quæ ubarum instar racematim ex uno pendent petiolo, cui firmiter adhærent: sicque in Europam ex India advehuntur in granis, & in racemis.

Eligantur rotundæ, sublutei coloris, ponderosæ, granisque repletæ, quæ folliculos habeant, magnumque semen, idque acri, & aromatico sapore Cardamomo simili.

Grana, sive semina ad Theriacam, & alia medicamenta eligenda sunt: quamobrem apertis folliculis, nigra, rugosaque rejicienda; gravia viridioris coloris, saporeque aromático præcellentia, ut supra, eligenda. Ut verò tennes pelliculæ, quibus determinantur, separari queant, manibus fricentur, & supra chartam ventilari permittantur.

Vi sua incidunt, veneno resistunt, stomachum roborant, appetitum movent, flatus dissipant, & menstrua provocant.

ANACARDIUM: Niger, splendidus, & compactus fructus est, aviculæ cordis figuram representans, & ex arbore ÆPATA vocata, proveniens, qui sub duplici cortice, album, & subdulcem nucleum continet: inter ipsos verò cortices obscurè rubram, oleosam, & acrem, ac quasi

melligeneam mucillaginem habet. Ex India Orientali, scilicet ex Malabara, Canonora, & Cambaja ad nos traducitur.

Optima sunt Anacardia magna, recentia, benè nutrita, intusque nucleum, eleganter candidum, nostrisque amygdalis consimilem includentia; parva verò, & rugosa sunt rejicienda.

Anacardia, nimis recentia, adhuc viridia, pro veneno reputantur, ob nimiam calefaciendi, & quasi urendi vim; exiccata, verò non ita acria, & corrosiva sunt: ob sal valdè volatile, oleumque nimis dissipabile: vim habent rarefaciendi pituitam, & resolvendi: cerebrum confortandi; ideoque cephalicis senum morbis, apoplexiæ, paralyfi, memoriæ debili, similibusque conferunt.

ANTIMONIUM, durum, ponderosum, ac fragile semi-metallum est, & instar plumbi nigricans, striis longis, splendentibusque ornatum: in Gallia, Germania, præcipuèque in Hispania fodinæ inveniuntur.

In Pharmacia, pro multis medicamentis conficiendis, inservit: in Metallurgia ad purganda metalla utitur. Veteres crudo Antimonio vim adstringendi, exiccandi, meatusque corporis deobstruendi, excrescentias carnosas absumendi, cicatrices obducendi, oculorum ulcera, & fordes mundificandi attribuerunt.

ANIME, seu GUMMI ANIME lacryma resinosa est Arboris mediocris magnitudinis, folia myrtinis ferè similia ferentis, quæ lacryma per incisionem collecta ex America adducitur.

Eligenda, magnis albis, nitidisque frustris, minimè rubicundis, sed perlucidis, friabilibusque, & saporis resinosi, quæ dum accenditur, odorem satis fragrantem expirat.

Aliud Gummi Anime ex India Orientali defertur, quod neque tam candidum, neque tam pellucidum: ideò Occidentale præfertur.

*in usu est.*



Calefacit, attenuat, & refolvit: ejus præcipuus ufus eft externus, & in capitis, ac nervorum affectibus frigidis, dolorificis, catarrhosis, flatulentifve maximè juvat.

ANISUM INDICUM, STELLATUM *BADIAN* dictum: Fructus eft stellæ figuram repræsentans, qui constat ex sex, feptem, pluribusve nuculis, vel capsulis, radiorum in modum in centro cocuntibus, triangularibus, quinque, octo, vel decem lineas longis, tres, quatuor, vel quinque latis, leviter compreffis, per basim coadunatis, compositis ex gemino cortice; exteriori duro, aspero, rugoso, & spadicio, aut rubiginoso; interiore propemodùm offeo, levi, & splendente, bivalvi, qui per latus fupinum in ficcis, & inveteratis dehifcit, manifestumque præbet nucleum singularem in singulis nucibus latitantem, levem, splendentem oblongum, depreffum, duas, vel tres lineas longum, unam latum, colore feminis Lini, qui recondit sub tenui, & fragili testâ carnem albicantem, pinguem, dulcem, palato gratam, saporis medii inter Anisum, & Fœniculum, sed valentioris. Capsula verò saporem Fœniculi reffert cum quadam aciditate permiftum, & odorem similem, sed fragrantiorum. Ex Tartaria, Sina, & Philippinis Insulis affertur. Iisdem viribus donatur ac Anisum, & Fœniculum imò præstantioribus.

*Quidam existimant* Balsamica illius virtute à renum calculo præservari, aut liberari existimant. Illud idem plurimi cum potu Theæ, Caffæ, aut aliis liquoribus permifcent ad gratiam ipsis conciliandam.

ARSENICUM ALBUM est substantia mineralis, albicans, dura, ponderosa, lucida, saporis acris, & exurentis, facta ex Cobalto sublimato.

Artificiale Arsenicum fit ex floribus albis Cobalti, seu nativæ Cadmiæ (in summitate furni ad hanc operationem consultò facti) collectis, in figulino vase fufis, &

in massam redactis, quæ ex Germania ad nos transportatur. Eligendum Arsenicum album, crystallinum, & ponderosum.

Inter venena corrosiva recensetur: quare solum exterius in Medicina ad usum venit, ad carnes superfluas, & callosas absumendas.

ASSA DULCIS, seu BELZOINUM: Officinarum, dura, creberrimisque globulis, partim flaventibus, partim candicantibus permixta resina est, quæ ex valdè crassis procerisque arboribus fluit, quarum folia Citreum malum æmulantur: in India Orientali, præsertim in Siam, & Sumatra, unde ad nos transfertur, maximè abundat.

Eligatur Benzoinum, Amygdalinum purum, nitidum, granis flaventibus, & candicantibus respersum, sapore resinoso, & odore valdè fragranti.

Vires habet (sæpe suo balsamico) acres catarrhos dulzorandi, omnesque inde productas pulmonum, & asperæ arteriæ læsiones corrigendi, adeoque internè ad tussim, anhelitum, & pthîsim; externè ad corizam, aliosque catarrhos, summopere prodest.

ASSA FOETIDA est Gummi resinofum, quod in fructibus colore exfulco flavescente, odore gravi, & sapore mordaci, ex Libia, Siria, Media, India, & Persia, intra Palmæ folia, aut vasa fictilia ad nos transportatur.

De Vegetabili, unde hoc Gummi manat, adhuc ambigitur: receptissimum est arborem esse mediocris magnitudinis, cujus folia à rutæ foliis non multum abluunt, ex cujus trunco Gummi, fervida tempestate, sponte exudat.

Optimum est recens, purum, siccum, & flavum, granis, seu lacrymis albis refertum, pellucidum, & foetidum, Allium redolens saporeque mordaci; antiquum verò unctuosum, nigrum, opacum, arenulis, corticibusve impurum, aut adulteratum rejiciendum.



Asfa foetida, licet nimis vehementer foeteat, ad ferè omnes condiendos cibos, Indiis in deliciis est; at in Europa ad usus medicos tantum usurpatur: nam sale volatili oleoso, quo pollet, potenter resolvit, incidit, emollit, detergit, proindeque in doloribus, & suffocationibus hysteriis, colicis, & similibus, internè, externèque adhibita, egregium specificum est.

ASPALATHUS: Lignum est compactum, ponderosum, unctuosum, & aromaticum, purpurei obscuri, marmorei coloris, amari, & acuti gustus, crasso, griseoque cortice cinctum.

Arbor, Regnumque, à quo excipitur, ignotissima sunt, proptereaque sæpius cum ligno Rhodino confunditur.

Eligi debet, ponderosum, unctuosum; non autem resinosum, sed aromatici saporis, odorisque, ligno Aloes valdè similis. Sed quia vix invenitur, in trochiscis Hedychroi, pro eo lignum Aloes, vel Santalum citrinum, quorum virtutes ferè æquiparantur, substituantur.

ASPHALTUM, seu BITUMEN JUDAICUM: nigra, siccaque resina est, nigrae pici similis, in Lacu, seu Mari mortuo Judææ innatans, invenitur, ubi Sodoma, & Gomorra creduntur extitisse.

Præfertur nitidum, compactum, pice durius, colore nigro splendenti, ac sine odore.

Discutit, glutinat, emollit, putredinem arcet (unde ad condienda cadavera usurpatur) sanguinem coagulatum resolvit, & menstrua promovet.

AURIPIGMENTUM, seu ARSENICUM FLAVUM: species Arsenici est, quod vel ex Saxonis metalli fodinis eruitur: vel artefactum extat. Artificiale, ex mistione unius partis sulphuris communis, cum decem partibus Arsenici albi, igne fufis, & frigore condensatis, resultat, & sic ad nos in flavis, seu citrinis frustris tranvehitur.

AURIPIGMENTUM Naturale, Mineraleve, magnoperè

antecellit Artificiali; deligendum verò aureo colore micans, tenuibusque squamis conflatum, facilè fusibile, saporis acris, odoris ingrati, minimèque lapillis, sive terra impurificatum.

Ob suam acrimoniam, & malignitatem, pro corrosivo veneno recensetur: ideòque interiùs non venit ad usum medicinæ; exteriùs ad fungosas, callosasque carnes absumendas, frequenter applicatur.

BALSAMUM VERUM SIRIACUM, ÆGYPTIACUM, GILEADENSE, JUDAICUM, DE MECHA, seu OPOBALSAMUM substantia est liquida, oleosa, limpida, albicans, saporis acris, & aromatici, odoris fragrantis, quæ interdum, quamvis rarò, in plumbeis lagenulis, è Turcis per Mafsiliam huc advehitur.

Frutex, è quo Balsamum profluit angustis, rubicundis, nodosisque ramusculis ornatus, qui abscisi, & in fasciculos ligati, à Turcis mittuntur, & à Materialistis XrLOBALSAMUM vocantur. Ex hisce ramulis pauca folia, Rutaræ haud multùm dissimilia, quamvis candidiora, semperque virentia progerminantur: flosculique exigui albi, teneri, ferè instar florum Acaciæ, quibus rotundæ, rubicundæ, & fragrantès baccæ, fulvi coloris in rubrum vergentis, tenui tunica contactæ, Pisis paulò minores, succedunt, quæ in Officinis CARPOBALSAMUM vocantur.

BALSAMUM mense Junio, Julio, & Augusto, aut alio ex calidioribus colligitur.

Bonitatis suæ examen est, quod aquâ tepida infusum totam ipsius superficiem tegat, refrigerata verò aqua se se rursum contrahat: Item quod lacte instillatum coaguletur: tandemque quod in vestem laneam effusum, nullam relinquat maculam.

Vi balsamica in phtisi, & hæctica prodest. Asthmati, aliisque chronicis morbis, tam internis, quam externis fert opem.



XILOBALSAMUM eligi debet exiguis, fragilibusque ramusculis, hisque rectis nodis, inæqualiter interpositis, cortice extrinsecus rubescente; intrinsecus viridi, cui subjacet lignum subalbum, & medullosum, quod fractum, gratum admodum emittit odorem, Opobalsamum emulans.

Cephalicum, & Stomathicum est, veneno resistit, atque ideò in infirmitatibus contagiosis maximè inservit, & in plures pharmaceuticas compositiones ingreditur.

CARPOBALSAMUM, seu fructus arboris balsami recens, aromaticum est, tenui tunica fulvi in rubrum vergentis coloris obvolutum, interiùsque crassioribus aliis membranis, in quibus semen latet, flavo, & melligineo succo refertum, asperoque, & quatuor striis interstincto cortice cinctum.

Carpobalsamum vi sua aromatico-balsamica stomachum firmat, appetitum excitat, coctionem juvat, & Theriacam complet.

Notandum interea OPOBALSAMUM, XILOBALSAMUM, & CARPOBALSAMUM, cum ad nostras oras rarò perveniant, in nostris Officinis vix inveniri: ideoque Balsamum Tolutanum, Agallochum, & Cubebæ pro his subrogantur.

BALSAMUM de COPAYBA per incisionem ex arbore in diversis Brasiliæ locis nascente colligitur, quæ, BALSAMIFERA BRASILIENSIS FRUCTU MONOSPERMO vocatur, unde per Lusitaniam, oblongis fictilibus lagenis ad nos advenit.

Eligi debet album, limpidum, & resinofum terebinthine instar, fragranti odore, sapore acri amaro, & aromatico.

Externè appositum vulnera consolidat, & detergit, nervos confortat, putredini resistit, internè commendatur in phthisi, nephritide, dysenteria, diarrhæa, go-

norrhæa, dysuria, fluore albo, lueque venerea.

BALSAMUM MARIÆ, five OLEUM MARIÆ resina mollis est, quæ ex Carthagine in America, nunc Calamis, nunc Cucurbitis, aliisvè vasibus inclusa ad nos transfer-  
*Vasis*  
 tur: Arbores ex quibus promanat, inter Pini species reponuntur, è quibus vulneratis æstivo tempore, Balsamum hoc profluit.

Optimum censetur, tenax, purum, recens, molle, obscure viridiusculum, odoris aromatici, bonique saporis.

Sua balsamico-tenaci substantia vulneribus mirifice medetur, anodinum, & resolutivum est externè applicatum, potenter stomachum confortat, & internè in pulmonum affectibus, summoperè commendatur.

BALSAMUM PERUVIANUM substantia liquida est mellis consistentiæ, odorisque fragrantissimi, quæ ex America affertur. Arbuscula hoc balsamum eructans, Malo Citreo consimilis est, ejusque folia amygdalinis, paulò majora sunt, latiora etiam, oblonga, & acuminatiora: flos in longum folliculum extenditur, in quo unum saltem idque in curvum semen reconditur. Tota planta à Mexicanis HOITZILOXITI nuncupatur, & à Botanicis ARBOR BALSAMIFERA, seu INDICI BALSAMI.

Balsamum hoc ab incolis, è ligno ramisque arbusculæ, in aqua decoctis, extrahitur, postquam enim frigescere permittitur, Balsamum supernatat.

Conquirendum est recens densum, ponderosum, mellis consistentiæ, colore ex-ruso ad nigrum vergente, odoris maximè fragrantis, saporis subacris, & mordacis, & quod neque cum aqua, imò neque cum oleo permisceri possit.

Exiccat, resolvit, & digerit: interiùs exhibitum in asthma prodest, frigidam quoque ventriculi intemperiem corrigit, inveteratos viscerum languores emendat: exteriùs applicatum recentia sanat vulnera, ab eisque putredinem



arctet; cancerosa, aliaque sordida ulcera mundificat.

BALSAMUM DE TOLU, seu TOLUTANUM: nihil aliud est, quam resina quædam ex incisis Arboribus Balsamiferis (Pinos referentibus) ferventissimo sole profluens: adducitur ex Provincia quadam Americæ inter Carthaginem, & *NOMBRE DE DIOS* sita, Tolu ab Indis dicta.

Eligendum est, coloris aurei splendentis, pellucidi, mollis, & glutinosæ consistentiæ, qualis resinæ, saporis grati aliquomodo dulcis, odoris valdè fragrantis, & ad Limonum odorem accedentis.

Vires habet calefaciendi, ficcandi, resolvendi, vulnera, & ulcera consolidandi: intusque in asthmate, tussi, phthisi, & in ventriculi doloribus à cruditate maximi est adjumenti.

BDELIIUM tenax, ac pingue Gummi est lacrymis condensatum, extrinsecus ferrugineum, rubrum, & ad myrrham accedens, cujus infracta frustula quodammodo pellucida sunt, sapore subacri, & amaro, odore non suavi, & quod, cum accenditur, diu flammam fovet.

Procreatur præcipue in Alsia, unde ad nos transfertur. Arbor, à qua promanat, spinosa est, foliis quercinis similibus, sed magis longis, angustisque.

Eligendum est optimum ex claris pellucidis frustis, signis supra notatis præditum, pingue, facile liquefcens, quod si digitis subigatur, mollescat, extraneis sordibus expers, & albis maculis (quales in unguibus humanis apparere solent) respersum, saporeque, & odore myrrham referens.

Calefacit, ficcat, simulque emollit: internè in pectoris affectibus, tussi, & anhelitu prodest, urinam ciet, similiterque menstrua movet; externè vulnera recentia, mirificè sanat, hernias discutit, induratosque nervos, articulorumque topus emollit.

*Subalbido.* BEZOAR LAPIS OCCIDENTALIS plerumque cinereus, aut subalbido-citrinus, diversa figuræ, & magnitudinis,

multisque invicem super impositis lamellis coagmentatus (crassioribus tamen quam in Orientali) ex Indiæ Occidentalis Regno Peruviano ad nos advehitur.

¶ Lapidis isti in diversis animalibus reperiuntur; sed præcipuè in stomacho, & ventre Rupicaprarum, quas vernacula voce VICUNIZAS, seu TARAGUAS indigitant, seu appellant.

Præstantiores sunt coloris cinericei, aut ex albo citrini laminis super incumbentibus (cæparum instar) concreti inodori, saporis terrei, mediocris magnitudinis, intusque plura, & heterogenea veluti paleas, & similia, sæpius continentes.

Lapis hic Alexipharmacus reputatur, ideòque utilis in peste, malignis febribus, vertigine, epilepsia, lipothymia, cordis palpitatione, & similibus morbis.

BEZOAR ORIENTALIS tenerrimus, & lævissimus lapis est, variæ figuræ, & magnitudinis, multòque tenuioribus lamellis, quam Occidentalis constans, colore viridiusculo, seu potius ex viridi nigricante, simulque splendente: ad nos ex Persia, Indiaque Orientali transfertur: in stomacho, & ventre animalis cujusdam, quod CAPRICERVA, aut GAZELA INDICA vocatur, & in prædictis regionibus degit, plerumque invenitur.

Verus, & genuinus Lapis, exterius maximè politus, & quasi lævigatus apparet, obscure viridiusculus, interius multis mollibus, subtilibusque lamellis, sibi invicem incumbentibus (ut in cæpa) compactus: in meditullii centro concavus est, in cujus cavitate pulvisculus paleæ, tenuis festuca, vel simile quidpiam continetur. Superficies lavis, & splendens, odor nullus, magnitudo, & pondus varia, & si super chartam prius creta illitam fricetur, viridem relinquit colorem. Adulteratus verò laminis destituitur, quod si in aqua immerfus, de suo pondere aliquid amittat, vel ponderosior reddatur, statim rejiciendus.



Alexipharmacus, & sudorificus est, proindèque in variolis, diarrhæa, dysenteria, vertigine, cordis palpitatione, peste, & similibus commendatissimum remedium.

*Chrysocolle*

BORAX CHYSOCOLLA, CAPISTRUM, AURICOLLA, TINKAR, seu GLUTEN AURI est sal minerale quoddam, colore, & transparentia, sali gemmeo non absimile, saporis acris, & lixiviosi, quod ex fodinis Persiæ, Insulæ Zeylan, & aliarum Indiæ Regionum excipitur, deindèque in Venetiis, & in Holandia per dissolutionem, filtrationem, & crySTALLIZATIONEM purificatur.

Eligantur frusta alba, pellucida, dura, siccaque, crySTALLUM æmulantia.

Vires incidendi, & penetrandi obtinet, ob idque glandularum mesenterii, hepatis, & aliorum viscerum infarctus, aperit, simulque ad partum promovendum, & foetum mortuum pellendum, menstruaque provocanda, maximè laudatur.

CALAMINARIS LAPIS, sive CADMIA LAPIDOSA, aut ÆRARIA Lapis est fossilis subalbus, medius inter lapidosam, & terream consistentiam, terreique saporis; excipitur è terræ fodinis, cujus duæ inter Materialistas distinguuntur species. Una rubella, aut flavescens, albis lineis respersa, cui subgravia, rotunda, aut dura granula, infar Piperis, adherent. Alia est rubra, Bolo non dissimilis, sed durior, quæ ex Galliæ, Germaniæ, Angliæque fodinis educitur.

Moderatè ficit, detergit, & adstringit, ulcera carne replet, cicatricem inducit: quapropter in unguentis, & emplastris ad hunc finem, creberrimus illius usus est.

CALAMUS AROMATICUS VERUS, sive CALAMUS AMARUS, arundinis species est, quæ sicca ad nos ex Orientali India asportatur: longum habens exsectumque caulem, calami scriptorii crassitiem æquantem, duobus ex adverso locatis foliis superiusque in parvos ramusculos divi-

sum, qui nigrum, illudque exiguum semen proferunt.

Optimus Calamus censetur, qui crassos, recentesque caules habet, à parvis furculis, seu stolonibus mundatus: & qui forinsecus rubicundus, intus fungosus, medullam albam, araneorum telis similem continens, sapore amaricante, & aromatico præditus.

Aperit, & menstrua provocat, veneno resistit, ideòque ad Theriacæ compositionem exigitur.

CALAGUALA planta est, ex cujus radice exeunt plurimi pedunculi, bicubitales, primò triangulares, cavi, striati, mox è costa allati ab utraque se extendens in folia inferiora lata, superiora angusta, interiora polita, viridia, splendentiaque, exteriori constat ex plurimis capsulis, orbicularibus (dentis instar) feminalibus, in duabus lineis parallelis, quæ singulæ annulo vi elastica munito, donantur, cujus structura bivalvis apparet; claudentes semina minutissima, instar pulveris; ex provincia Quito, & Popayani Regni Peruviani advehitur.

Tres species hujus radice inveniuntur. Prima, quæ in saxosis provenit, & est crassa, coloris citrini rufescentis, & inter muscos obvoluta, plerùmque exterius lignosa, interiùs fibræ albescentes per longitudinem excurrunt, medullam parùm spongiosam circundantes. Secunda, quæ in arenosis vegetat minùs crassa, coloris fusci in rubrum, vel album vergentis. Tertia dicitur, quæ in hortis colligitur, obscura, cinericia ab una parte convexa. Eligatur prima, vel secunda benè nutrita, non cariola à cirris munda, facile scindi, gustu saponaceo prædita.

Aperit, resolvit, sudores promovet. Usus in decocto, licèt aliquandò in pulvere propinatur. Dosis à drachma semis, ad drachmam unam.

CANCHILAGUA, CANCHALAGUA planta ad altitudinem assurgens, ramosa, cubitalis est, radix insipida, lignosa, caules angulosi, folia conjugata, in summitate ramorum.



Explicantur in calycem tubulosum, pentagonum, quinquefidum, segmentis longis, & acutis, in cujus centro est flos purpureus, monopetalus, infundibili-formis, multifariam divisus; ovarium ab it in fructum bicapsularem, oblongum, modò cylindraceum, modò planum, & striatum, per maturitatem, constans plurimis seminibus, obscuris, minutissimis, caules folia, saporem amarum valdè obtinent: ex dictis colligitur esse Centauram minorem ramosam, flore purpureo ex Provincia Guayachili Regni Peruviani, unde magna copia colligitur, ad nos allatam, jam coloris viridis albescens, jam paleæ: eligenda est cum flore, vel semine prægnata.

Herba calida est, siccatur, aperit, abstergit, emmenagoga, & febris-fuga est; prodest in vermibus propter singularem amaritudinem, in substantia à drachma semis, ad drachmam unam. Aqua fervida instar The magna copia assumptâ purgat, & sudorem elicit.

CAMPHORA, seu CAPHURA, resina est (nitri instar) candida, & pellucida, saporis acris amariuscule aromatici, & penetrantissimi, odoris fragrantis, & gravis, quæ ex Orientali India affertur. Resina hæc granullatim stillat (ex arbore Camphorifera dicta, quæ in Insula Borneo, & Japon abundè crescit;) postmodùmque sublimatione purificatur, flores sublimati, & lento igne fusi, in panes orbiculares formantur, sicque à Pharmacopolis emuntur.

Optimâ eligitur, quæ elegantè candida, pellucidaque sit, levissima, friabilis, odore forti prædita, gustu ingrato, facilèque in igne inflammabilis: hinc propter nimiam volatilitatem ab aere defendi debet, quare in vesicis Chemicis, intra lini semina, aut alia similia oleosa asservari convenit, ne facilè expiret, & avolet.

Diaphoretica, & Alexipharmaca est: ideòque in febribus petechialibus, & pestilentialibus administratur: suis oleosis volatilibus particulis anodinam, etiam somnife-

ramque vim habet, undè cephalalgiam, aliosque dolores, narium hæmorrhagiam, gonorrhæam, ac febricitantium deliria sedare valet; sed præ cæteris in hysteris affectionibus magni est usus, & emolumenti.

CANTHARIDES, seu MUSCÆ HISPANICÆ, parvæ, & oblongæ muscæ sunt, foris virides, pulchræ, & splendentes, non aliter, ac si inauratæ essent, & desuper elegantivirore depictæ, sapore acri, & urenti, odore nimis fœtido. In omnibus Europæ Regionibus nascuntur, sed præcipuè ex Italia ad nos transmittuntur.

Eligendæ sunt recentes, integræ, benè exiccatae, & prædictis notis distinctæ.

Ex eis omnia ferè vesicatoria conficiuntur, & ob suum mordax, & causticum sal, internè nunquàm præscribendæ, sed ab illis tanquàm à veneno corrosivo fugiendum.

CARAGNA, seu CARANNA Gummi est, aut Resina, dùm recens, tenax, & mollis; dùm inveterata, dura, & friabilis: coloris exterius ex flavo-nigricantis, interius picis instar, saporis viscidii, & amari, odorisque fragrantis. Ex Americana quadam arbore, CARAGNA vocata, profluit, illincque ex nova Hispania in magnis, latisque fructis, palmæ foliis convolutis, ad nos pervenit.

Quò clarior, & purior, eò censetur melior, præsertim, si mollis, & conquassabilis, velut emplastrum, sit, odorisque fragrantis.

Resolvit, & rarefacit humores viscidos, doloresque, ab eis in articulis ortos, dissipat, nervos confortat, ulceraque mundat, & solidat.

CARDAMOMUM MAJUS, GRANUM PARADYSI, MALAGUETTA, seu MILEGUETTA: Triquetra, & parva grana sunt exterius è rubro-fusca, intus prorsus alba, saporis acris, & fervidi, piperino similis: fructus sunt cujusdam plantæ, MALAGUETTA dictæ, folliculis figuræ ficus, qui ex Melega, Africæ oppido, aliisque locis advehuntur.



Recentes benè nutriti, & colore, sapore, notisque supradictis præditi, sunt eligendi.

Eorum virtus eadem est, ac piperis, quamvis debilior.

CARDAMOMUM MINUS, seu CARDAMOMUM absolute dictum: Grana sunt, quæ plerùmque in parvis, hisque triquetris, aliquantulum oblongis filiquis, ex India per Bataviam ad nos mittuntur, interiùs incana, striata, & exiguo petiolo prædita. Planta, ex qua sumuntur, adhuc ignota est.

Eligantur filiquæ quàm maximè recentes, ponderosæ, plenæque; & grana pro usu medicinæ à corticibus, seu pelliculis separari debent.

Notandum, quod CARDAMOMUM MEDIUM in filiquis longinquis, etiam ad nos transportatur, & in usu pharmaceutico indiscriminatim, cum minori usurpatur.

Stomachum roborant, flatu dissipant, & ideò in colica, uterique morbis proficiunt, simul ac in vertigine, aliisque capitùs ægitudinibus, tum etiam ad reficiendam memoriam commendantur.

CARYOPHYLLI AROMATICI, seu GARYOPHYLLI, nihil aliud sunt, quàm longiusculum principium cujusdam immaturi fructus arboris, spontè nascentis in Insulis Moluccis, & in Amboyna à Batavis translatum; & clavi figuram referens superiùs, quatuor aculeos, sive apices habens, in quorum medio rotundus globus, sive oculosus flos eminet: inferiùs verò turbinatum obtusum, & quadantenus rugosum coloris ex rubro-fusci, saporis acris amaricantis, & valdè aromatici, odorisque fragrantissimi. Ex India Orientali per Amstelodamum ad nos deferuntur. Arbor, à qua procedunt, CARYOPHYLLUS à Botanicis vocatur, folia oblonga, lata, glabra, & splendentia (foliis Lauri simillima) proferens; flos primò albus, deindè viridis, tandemque ruber evadit, à quo fructus in principio albidus, postmodum rubicundi progerminantur, qui antequàm matu-

rescant, & fufci fiant, baculis concutiuntur ab Infulanis, & in fole ritè exiccantur.

Optimi funt eligendi, fatis nigri, aut fufci obfcuri integri, ficci, friabiles, fuperioribus apicibus inftrecti, & qui in unguibus intercepti, vel aqua calida perfufi, aliquid olei fuppeditent, fimulque fragrantiffimi funt, faporeque aromatico-acri.

Caryophylli vehementè calefaciunt, penetrant, ac refolvunt: caput, cor, ftomachum, & nervos potentiffimè roborant, propterea in vertigine, ventriculi cruditate, lipothymia fimilibusque morbis proficui funt, & etiam in odontalgia à frigido catarrho orta commendatiffimi.

CASSIA LIGNEA, CASSIA ODORATA, XILOCASSIA, cortex eft, figura, fapore, & odore Cinnamomo fimilis; fed craffior, faporeque, & odore debilior.

Arbor, ex qua cortex excipitur, ab arbore Cinnamomi ferè non multum abludit, jugiterque in Zeylam Indiæ Orientalis Infula invenitur, quanvis alii credant hunc corticem excipi ex arbore Canellifera crefcenti in Infula Malabar, & Java.

Optimus eft recens, colore rubicundiore, Cinnamomo fimili, odore, faporeque aromatico, & acuto, & qui ore mafficatus folubilis fit. Virès Cinnamomo equiparantur, fed aliquantiffè debiliores.

CASSIA FISTULA, CASSIA SOLUTIVA, vel CASSIA FISTOLA: Siliquæ funt rotundæ, longæ, cylindricæ, diverfæ magnitudinis, nigro, duro, lignofoque cortice externè munitæ, internè verò nigricantem, dulcemque fubftantiam, fivè glutinofam pulpam continentes, in diverfis cellulis difpofitam, in quibus nitida femina reconduntur.

Eligendæ funt filiquæ recentes, integræ, craffæ, ponderofæ, & copiofa pulpa repletæ. Arbor, ex qua decerpuntur luglandi fimilis, in Ægypto, Nova Hispania, atque Orientali India germinat.



Pulpa usitatissima est in Medicina ad humores biliosos lenitèr subducendos, flatus tamen excitat, quapropter Medici in agris flatuosis ejus usus reformidant.

CANELLA ALBA, sive CORTEX, WINTERANUS SPURIUS, COSTUS CORTICOSUS, solidus convolutus cortex est, forinsecus tegumento cinereo muscoso, multis rimis hian- te, ac inæquali obductus, intrinsecus coloris subfusci, sa- poris acris, odoris aromatici, ac fragrantissimi. Ex India Occidentali transportatur, & Arbor, de qua cortex de- vellitur, à Botanicis CANELLA LAURI FOLIA MAGELLANI- CA appellatur. Alius reperitur cortex crassus, solidus, & convolutus, qui à Materialistis pro vero Winterano cor- tice venditur, & ex Jamaica asportatur: hic cortex interi- us, exteriùsque albidus est, saporis aromatici, & acris, fragrantis odoris, & superficie lævis. Cortices eligendi sunt recentes, compacti, ponderosi, benè nutriti, & primò dictis notis præditi.

Calefaciunt, discutiunt, stomachum roborant, cras- sum, & scorbuticum sanguinem attenuant, sanguinisque circuitum promovent.

CASCARILLA, CHACARILLA, QUINA AROMATICA, SCHACARILLA, & CORTEX PERUVIANUS GRYSEUS, ZAGA- RILLA in Officinis dicitur, Cortex est in tubulos convo- lutus, digiti, vel pollicis latitudine, & duos, tres, qua- tuorvè pollices longos, lineam unam, aut alteram crassos, colore foràs cinereo canescente, intùs ferrugineo, sapore amaro, aromatico odore, dum comburitur fragrantissimo, aromatico, ad Ambari odorem aliquantisper accedente. Ex quibusdam Americæ Meridionalis regionibus ad nos affertur, præsertim ex Paraguay.

Febrifuga, cardiaca, & alexipharmaca creditur. Dosis à scrupulo uno, ad scrupulos duos.

CASTOREUM (quod vocamus) oblongæ glandulæ, seu folliculi sunt, ovi magnitudinem æquantes, forinsecus fus-

ci, intrinsecus materiam, partim ad Cinnamomi colorem accedentem, partim pinguedinosam continentes, saporis, & odoris gravis, & acerrimi: in inguinibus, & sub testiculis animalis cujusdam (FIBER, aut CASTOR ab authoribus appellati) protuberantes. Hoc Animal amphibium est, inter Quadrupedem, & Piscem, aliquid de utroque participans, quod in Russia, Lithuania, Canada, aliisque locis procreat, quibus in Regionibus anteriores ejus partes pro carne; posteriores verò pro pisce eduntur.

Eligendi sunt folliculli, magni, ponderosi, & prænarratis signis notati, materia friabili, dura, citrino-fusca, tenuissimisque tunicis intertexta, referti.

Communiter cum Gummi ammoniaco, sagapeno, opoponaco, aliisque similibus pauco Castoreo malaxatis adulterantur, sed pro sinceris habentur, qui materiam multis, parvisque fibris, aut pelliculis intersectam, includunt; adulterini verò, & qui ab his notis recedunt, abjiciantur.

Castoreum sale multò volatili, oleosoque abundat, ut ex ejus sapore, & odore demonstratur, ideòque calefacit, ficit; resolvit, & aperit; flatus potentèr discutit, genus nervosum specificè roborat; & in apoplexia, hemiplexia, epilepsia, paralyfi, aliisque morbis capitis, at præcipuè in hysterica suffocatione mirè præstat.

CATECHU, seu TERRA JAPONICA Gummosus, & infissatus (ex fructu ARECÆ) succus est, exterius ex rubro-fuscus, saporis austeri, & adstringentis; sed aliquomodo dulcis, & grati, odorisque nullius, qui ex India ad nos advectatur.

Catechu virtute adstringenti, & fortificanti pollet, quapropter in alvi fluxu, vomitu, hæmorrhagia, similibusque morbis prodesse creditur; & tandem ad fortificandos dentes, & ad corrigendum oris halitum, & ulcera commendatur. Sunt qui ad gustum gratiorem, cum isto succo Moschum, Ambram, Liquiritiæ succum miscent, pos-



44 PHARMACŒPŒA MATRITENSIS.

teaque cum mucilagine Tragacanthi parvos trochiscos conficiunt, quos CACHOU vocant.

CERADILLA figura, & colore nigrescente, Muscerdam refert, & in capsulis oblongis gibbosis, quasi corniculatis, trilocularibus, adfertur. Saporis est fervidi, amari, ingrati, sicut staphisagriae, odoris nullius. Masticata salivam ciet, atque acrimonia caustica fauces afficit, & nauseam excitat. Ex Mexico advehitur, & quantum ex capsula seminali & effectu conjicere licet, Veratri, vel Aconiti est species.

Mirae contra pediculos est efficaciae, quos vix applicata, magis praesentaneo effectu, quam Mercurius, vel Staphisagria perimit. Semen cum capsula seminali in pulverem tenetur, & vel solus pulvis, vel axungia Suilla exceptus, applicatur. Milites, Religiosi, & Nautae, futuras vestium hoc semine fricare solent, atque se contra hos alias, infensissimos hostes reddunt securos.

*Collocatur.* CERUSSA calx plumbi est, fitque ex subtilibus laminis, seu foliis plumbi circumvolutis, in ollaque optimo aceto semiplena, super parvos baculos impositis, ita ut acetum non attingant: tunc olla bene cooperta, intra fimum equinum per triginta dies collatur: quo elapso tempore, excipitur olla, in qua ab aceto corrosum apparebit plumbum, prorsusque friabile, & albescens: folia, seu laminae ita praeparatae, in aere probe exiccantur, & dein pulverifantur, & ad usum servantur.

Cerussa frequenter cum creta alba, ab aliquibus adulteratur; bonae tamen notae judicatur, quae intense alba, tenera, sicca, & valde ponderosa est, e contra dura, aspera, levis, sordibusque inquinata rejicitur.

Exterius in Unguentis, & Emplastris, creberrime usurpatur, siccatur, refrigerat, absorbet, adstringit, ulceraque mirifice cicatrizat.

CHERMES, KERMES, KERMEN, COCCUM INFECTO-

RTUM, vel GRANUM, & COCCUS BAPHICA, SCARLATUM, seu GRANA TINCTORUM, nihil aliud est quam rubra, levia, ac velut squamosa grana, seu potius vermiculorum receptacula, sapore subacri, & amaro, odore non ingrato, magnitudineque pisum æquantes. *Equantia.*

Grana hæc species Gallæ sunt, quæ in truncis, ramis, foliisque arboris cujusdam (ILEX ACULEATA COCCIGLANDIFERA) vocatæ, ad modum excrescentiarum adhærentia inveniuntur, originemque ducunt, à punctis quibusdam albis, in arbore prædicta, veris initio repertis, tandemque in talia cocca, seu rubentia grana, insensibiliter abeuntibus, quæ interiùs multa continent parva, & rubicundissima ova: hæc revivificantur, & generati vermiculi ex granis effugiunt. Copiosè inveniuntur hæc grana in Bætica, & Murcia, aliisque calidis Regionibus, ut in Lusitania, & Provinciis Galliæ meridionalibus.

Eligenda sunt grana magna, integra, recentia, quæ obscuro-rubra, medullosa, plenaque sint; levia, cariola, aut sine medulla improbantur: ex contusis granis tabellæ fiunt, modo enim isto, vermiculi contusi non effugiunt, viresque eorum integræ servantur.

Cardiaca, subadstringentia, & confortantia sunt, vires animales, & vitales in lipothymia reficiunt, in palpitatione, & aliis cordis affectionibus subveniunt; morbillorum eruptionem promovent, abortum impediunt, & in hæmorrhagiis, & alvi fluxibus, summopere prosunt. *prosum*

CHINA CHINÆ, CHINA CHANA, KINA KINA, QUINQUINA, CORTEX PERUVIANUS, Arboris cujusdam Peruvianæ, amarus, & subadstringens cortex est, exterius flavescens, & aliquantulum muscosus, interiùs, exteriusque penitus Cinnamomum referens.

Arbor, à qua provenit GANANAPERIDE ab incolis appellata, in America crescit, præsertim in Quito, Provincia Regni Peruviani, montibusque Urbi Loxæ finitimis, mag-



nitidine Ceraſſum noſtrum æquat : rotunda , fibroſaque folia inſtar Pruni profert , longum rubrum , rotundumque florem.

Cortex melioris notæ compactus eſt , colore Cinnamomo æmulans , odore pauco ad mucidum accedente , ſapore valdè amaro , non tamen nimis ingrato , aut ſylveſtri præditus.

Specificum antifebrile eſt , ideòque in omnibus febris intermittentibus , fœliciter adminiſtratur , ſicuti etiam in continuis periodicis , & aliis morbis per circuitus repetentibus , ut epilepſia , podagra , hyſteriſmo , colico dolore , & ſimilibus.

*flavo-fusco*  
CHINA tuberofa , craſſa glabra , & lignoſa radix eſt , extrinſecùs colore flavo-fuſco , intrinſecùs candicans , (& carnis inſtar) ſubrubeſcens , guſtu inſipido , odore nullo. Ex Orienti , præfertim ex China (ubi naſcitur , & unde nomen accepit) advehitur. Plantaque , à qua excipitur , ſpecies Smilacis eſt , cujus folia corculi figuram repræſentant.

Optima habetur inſipida , craſſa , ponderoſa , compacta ; vermibus , & carie expers , integraque.

Calefacit , ſiccac , anti-hydropica , & ſudorifera eſt , proindèque in morbo venereo , podagra , arthritide , hemiſcrania , malignis ulceribus , ſcabiè , ſimilibuſque morbis lymphaticis maximi eſt adjumenti.

Ex Mexico itidem ad nos adfertur Radix alia CHINA MEXICANA , ſeu COZOLMECATEL indigitata , quæ valdè ſpongioſa , fibroſa , rubicundi coloris , nulliuſque odoris , & ſaporis eſt , & ad prædictos proſtigandos morbos , etiam uſurpatur.

CINNAMOMUM , ſeu CANELLA ZEYLANICA tenuis , & à ſuperioribus liberatus cuticulis , ac in longas cannulas convolutus eſt cortex , flavi ac rubicundi coloris , odoris fragrantiffimi , ſaporis ſubdulcis aromatico-acris , non tamen inſuaviter pungentis. Ex India Orientali , præcipuè

ex Infula Zeylan per Bataviam ad nostras Oras advenit. Arborque ex qua cortex avellitur, magnitudine, crassitieque TILIAM NOSTRAM æmulatur, magna, semperque virentia folia, Citro simillima producens, parvos, albosque exapetalos, & stellatos flores proferens, tandemque parvas glandes, instar Olivæ præstans.

Laudantur Cinnamomi cortices, tenues, teneri, saporis acuti subdulcis, & subadstringentis, odoris fragrantissimi, colorisque ex flavo subrufentis.

Particulis suis oleoso-volatilibus vires vitales reficit, siccat, aperit, discutit, vique sua calefacienti, & modicè adstringenti, stomachum, uterum, aliaque viscera roborat: quapropter in cardialgia, & ventriculi dolore, in passione hysterica, & similibus morbis, non sine successu usurpatur; nec minùs in capitis affectionibus, apoplexia, catarrho, aliisque à vitio stomachi præsertim ortis, maxime commendatur.

CINNABARIS NATIVA lapis est ponderosus, durus, & compactus, splendens, & ruber, qui è fodinis DEL ALMADEN in nostra Hispania, copiosè eruitur, ac in diversis, etiam Galliæ, & Germaniæ locis reperitur. Hic lapis è sulphureis, mercurialibusque exhalationibus per subterraneum ignem sublimatis, ac cum particulis terrestribus permistis exurgit.

Cinnabaris Hispanica nativa (inter reliquas) optima censetur: præfertur ponderosa, rubri saturati coloris, splendens, & lapillis expers.

Cinnabaris factitia ex duabus Mercurii partibus, & una sulphuris, exactè permistis, & sublimatis conficitur.

Vires Cinnabaris nativæ ad morbos epilepticos, artuum convulsiones, uterique affectiones à præticis laudantur.

COCHINILLA, COCCINILLA, COCCINELLA, parvum, ac quasi subrotundum insectum est, externè argentei coloris, interiùs rubri, quod ex Nova Hispania ad nos defertur.



Insecta hæc in diversis plantis procreant, quæ Indi colligunt, simulque secum ad TUNAM transferunt, ut ejus rubro succo, ibi præparato, nutriantur, quæ Insecta, prius in aqua frigida suffocata ad umbram siccantur.

Eligantur crassa, terfa, benè nutrita, sicca, & ponderosa, coloris externè argentei, & nitidi, internè obscurè rubescentis.

Cardiaca, sudorifera, alexipharmaca, & antifebrilia sunt, ac ideò in peste, & febribus petechialibus sæpissimè exhibentur. Diuretica sunt, & in alvi fluxibus, præcabendoque abortu magnum remedium esse creditur.

CONTRAYERVA, seu DRAKENA radix est oblonga, nodosa, & fibrosa, foris ruffa, intus pallida, saporis adstringentis, odoris aromatici. Ex Provincia Peruviana (Charcas vulgò dicta) ad nos transportatur.

CONTRAYERVA ALBA MAYOR radix est carnosâ, oblonga, ovi figuræ haud multum dissimilis, exteriùs coloris fusci, intus subalbidi, odoris, & saporis suavis aromatici.

Vires utriusque alexipharmacæ sunt, adstringentes, & incidentes; quare cor, & stomachum roborant, venena, & noxia expellunt, & febres omnes tollunt.

CORALLINA Muscus quidam est, in Mari super rupes, conchasque vegetans, & adhærens, undè etiam MUSCUS MARINUS appellatur, nihilque aliud est, quàm parva planta, multis exiguis tenuibus, ac quasi capillaribus, sibi invicem adhærentibus squamulis conflata, nunc cinerei coloris, nunc rubicundi, sæpiùs herbacei, odoris ad pisces inclinantis, saporis falsi, ingrati que.

Eligatur integra, pura, & à pulverulentis superfluitatibus separata, viridis coloris, notisque supradiçtis insignita.

Adstringit, & Lumbricos enecat.

CORALLIUM, vel CORALLUS lapidea est planta ramis plena, foliis tamen expers, quæ in Mediterranei fundo super rupes, instar minorum arbuscularum, sæpè ad pedis altitudinem exurgit

Coralliorum tres noscuntur species; rubrum scilicet, album, & nigrum, sed ad Medicinæ usum rubrum, & album duntaxat veniunt.

Rubrum eligi debet compactum, ponderosum, lapidosum, politum, splendens, colorisque rubicundissimi.

Album compactum, etiam durum, ponderosum, politum, candidissimumque: in ejus defectu utitur Corallio albo oculato officinarum, seu Madrepora vulgari.

Nigrum eligaturque iisdem notis: nigerrimum tamen, & nitidum, raro invenitur.

Corallium rubrum in Medicina reliquis præfertur, vimque dulcorandi acida possidet, qua nostri corporis morbosa acida temperat, effervescentiamque qualemcumque in dysenteria, diarrhæa, hæmorrhagiis, ab humorum acedine proficiscentem mirifice compescit.

CORNALINA, CARNALINA, CORNELUS, vel SARDIUS LAPIS gemma est non splendens, sed semiperspicua, colore loturam carnis, seu carnem sanguinolentam æmulans, quandoque etiam citrina; frequenter in Sardinia, Bohemia, Ægypto, Arabia, multisque aliis locis reperitur.

Seligatur ponderosa, lævis, notisque præsuppositis prædita.

Cornalina in pulverem redacta contra quascumque hæmorrhagias summoperè commendatur, quinariumque pretiosiorum lapidum numerum complet.

COSTUS ARABICUS radix est longa, & crassa, buxæi coloris, saporis acris subamari, & aromatici, odoris fragrantissimi, ad Florentinam Iridem accedentis, quæ ex Orientali India ad nos mittitur. In tres plerumque species dividitur, in Costum videlicet Arabicum, dulcem, & amarum: sed omnes ferè Botanici, ex una eademque planta, omnes Costi radices proficisci constantè credunt, quæ planta TESSIANAKUA, vernaculo sermone, & SINACHIAN-FOU vocatur.

*del cora m di*



50 PHARMACOPOEA MATRITENSIS

Radix est eligenda recens densa aromatica, ac subamara.

Calefacit, siccatur, aperit, resolvit: quapropter in stomachi imbecillitate, obstructione hepatis, uteri, & renum maximè prodest. Et in Theriacæ compositione, non infimum occupat locum.

CRANEUM HUMANUM apud Pharmaceuticos est ossea pars, quæ cerebri partem superiorem contegit, illudque ab aere, & aliis exterioribus injuriis defendit.

Eligendum recens, ex inhumato Juvene optimè temperato, violentaque morte interempto.

Creditur specificum esse anti-epilepticum, & anti-apoplecticum, in cæterisque capitis infirmitatibus maximè laudatur; venenis obsistit, humorum transpirationem promovet, ventrisque fluxum cohibet.

CRYSTALLUS lapis est mineralis, pellucidusque in multis Hispaniæ fodinis reperitur, & Montana appellatur.

Eligatur ponderosus, sat durus, & instar adamantis pellucidus.

*absorbentem.*

Virtutem habet absorbentem, ideò ad lactis coagulationem in infantibus, lactisque retrocessum in Nutricibus, & in suppressione urinæ, feliciter usurpatur.

CUBEBÆ fructus sunt parvi, rotundi, ficci, piperique nigro similes, exteriùs rugoso cortice, exiguoque petiolo instructi, interiùs parvum, & rotundum nucleum continentes, odoris fragrantis aromatici, & saporis subamari. Ex Javâ, Mascarenâ, & Borbon, Indiæ Orientalis Insulis advehuntur. Plantaque, ex qua colliguntur, CONVULVULI SPECIEM esse creditur.

Seligantur recentes, crassæ, & benè nutritæ.

Cerebrum, stomachum, reliquaque viscera roborant, appetitum excitant, flatum discutunt, frigidisque uteri affectionibus auxiliantur.

• CURCUMA, seu TERRA MERITA OFFICINARUM, ob-

longa, dura, & tuberosa radix est, Zingiberis speciem referens, crocei coloris, saporis subacris, & amaricantis, odorisque non ingrati, ex diversis Indiæ Orientalis locis adducitur. Planta, à qua derivatur, ab Indis CACHA, seu KUA; à Botanicis CYPERUS INDICUS, sive CURCUMA, vel CROCUS INDICUS vocatur, CURCUM ab Arabibus dicitur: ampla, virentiaque folia, Helleboro albo similia, floremque purpureum subindè proferens.

Optima putatur recens, resinosa, dura, & non cariola, croceoque colore tineta.

Viribus detergendi, attenuandi, discutiendi, menstrua movendi, obstructionesque viscerum referandi gaudet, urinam provocat, calculum expellit, & ideò in hydrope, nephritide, ictero, cachexia, aliisque morbis chronicis pro specifico reputatur.

DAUCUS CRETICUS, seu SEMEN DAUCI CRETICI, oblongum acuminatum, incanum, hirsutumque est semen, boni saporis, & odoris, quod ex Creta Insula traducitur; Plantaque, ex qua colligitur, plantæ fœniculi simillima, inter lapidosa, rupeaque loca excrescit.

Probatur semen recens, benè nutritum, modicè lanuginosum, suavi odore, acrique sapore insignitum.

Carminativum, diureticum, & uterinum est: quapropter menstrua suscitatur, flatu pellit, urinam, & arenas ciet; venenis etiam resistere creditur; undè ad Theriacæ compositionem, inter alia, recipitur.

DICTAMNUS CRETICUS, seu ORIGANUM CRETICUM LATIFOLIUM TOMENTOSUM crassa, alba, lanuginosa folia sunt cujusdam plantæ in Insula Creta crescentis, unde nomen habet: hæc planta rotunda, & utrinque lanuginosa folia, fragrantisque purpureos flosculos (instar LUPULI) convolutos, cum caulibus nigris profert, & tandem ex Creta ad nos advehitur.

Folia eligantur recentia, lata, & lanuginosa, sapore,



& odore grato, cum floribus intermixta: caveatur quoque, ne cum Pseudo-dictamno adulterata sint.

*prosum* Uterina, & alexipharmaca sunt, ideò ad promovendum partum, menstruaque mirificè prorsunt, & Theriacam ingrediuntur.

GUMMI ELEMMI candida, pellucida, flavescens, & viridiuscula resina est, odoris suavissimi, dum accenditur; in frustis, foliis arundinis munitis ex America defertur; & ex arbore EXSURINAMA, sive AMERICANA MYRTI LAUREÆ foliis profluit.

Gummi Elemmi eligatur, exterius siccum, interius molle, purum, coloris subalbidi, in viridem inclinantis, odorisque grati.

Emollit, digerit, & maturat: vulneribus capitis, nervorumque valde specificum est.

EUPHORBIIUM flavescens, friabile, & in parvis frustulis cavernosis, resinofum Gummi est, sapore acerrimo, fervido, nauseabundoque pollet, odore non adeò notabili: ex India Orientali, & Africa affertur: elicitur per incisionem ex quadam planta spinosa (ferulæ haud dissimili) ejusdem nominis, & à Botanicis inter genera THYTIMALORUM, verè enumeratur.

Eligendum in lachrymis recentibus, puris, siccis, etiamque friabilibus, coloris subalvido-citrini, & supradicti saporis.

Gummi hoc callidissimum, acerrimumque est, quare inter purgantia quoque annumeratur, ejus tamen internus usus non adeò tutus est, nimis enim impetuosè, fortiterque operationem exercet, & internas producit inflammationes: at verò in emplastris, unguentis, & oleis, quæ externè applicantur, maximi est usus.

FABA SANCTI IGNATHI, sive FABA FEBRIFUGA, parvus, & nimis durus fructus est, rarò rotundus, potiùs longiusculus (Hermodactili ad instar) foris levi cuticula sub-

albida, sive coloris fusci circumdatus, intus ex flavo fusco, & tandem saporis amari: ab Insulis Philipinis in Europam transportatur.

Creditur hanc Fabam semen esse cujusdam fructus, MELONIBUS paulo majoris, in cujus centro invenitur.

Eligatur integra, minimè cariosa, & supradictis notis ornata.

Virtute pollet calefacienti, bezoardica, & carminativa, qua stomachum, intestina, nervosque roborat, ac etiam in febribus intermittentibus, convulsionibus, præcordiorum angustiis, colica, spasmo, intestinorum dysenteria, affectibus uterinis, similibusque egregiam præstat opem, & si magna dosi propinetur, alvum subducendi habet virtutem.

FOLIUM INDICUM, seu MALABATRUM oblongum, crassum, leve, latum, superius tamen acumdatum folium est, odoris fragrantis, instar Caryophyllorum, saporisque subaromatici: per ejus longitudinem tres fortiores fibræ excurrunt: pro certo habetur Malabattrum arboris CINNAMOMI folium esse; sed alii dicunt esse arboris CANELLÆ MALABARICÆ, & præcipuè ex India Orientali affertur.

Folia eligantur recentia, magna, lata, integra, & viridia, sapore & odore supradictis.

Folii vires cum Nardo conveniunt, & ad Theriacam etiam infervit.

GALANGA radix est, quæ ex Indiis Orientalibus transportatur, & in duas species dividitur, scilicet in Galangam majorem, & minorem. Major est radix nodosa, tuberosa, unius, duorumve pollicum crassitie, ex rubro-fusco cortice contexta, intusque medulla pallecente, saporis acris aromatici, & subamari, odoris valdè fragrantis: ex Javâ, & Malabarâ affertur.

Colligitur ex quadam plantâ, quæ folia (ad modum Iridis) emittit.



Galanga Minor grossa, ut pollex, est radix, & ad nos defertur in parva incissa frustra, externa facie ad priorem accedit, præterquamquod minor sit; exterius, interiùsque rubescens, saporis, & odoris, magis acris, & aromatici, quàm Galanga Major: à fructice (cujus folia Myrto sunt familia RAGONTI dicto) provenit, & in China præcipuè crescit.

Hæ radices eligendæ sunt ponderosæ, recentes, benè nutritæ, compactæ, minimè cariosæ, coloris vividi, fragrantis odoris, aromaticique saporis, sed in Medicina uti debet Minore.

Stomachicæ, Uterinæ, & Cephalicæ sunt: appetitum acuum, cruditates incidunt, flatu expellunt, menstrua movent, & simul veneno resistunt.

GALBANUM molle, & ceræ ad instar resinofum Gummi est, quod candelæ admotum flagrat, veluti resina, sola aqua dissolvitur, & inter resinas, & Gummi mediam substantiam tenet. Communiter ad nos adfertur in frustis crassis, viscosis, & mollibus, cum festucis, seminibus, & aliis impuritatibus permixtum, coloris citrino-obscuri, saporis amari, acris, & fortis, tandèmq; ingrati odoris; aliquandò autem in pulchris, citrinis, & puris granis ejusdem saporis, ac odoris, etiam affertur.

Planta, ex qua per incisionem extrahitur, FERULA GALBANIFERA appellatur, in Arabia, Syria, Indiaque crescit.

Galbanum, quod in granis puris, pulchris, pellucidisque affertur, electius est, quàm quod advehitur in frustis: ex hoc autem eligantur frustra sicca, & ab impuritatibus liberata, coloris citrini, aliquando pellucidi, odorisque ingrati.

Galbanum internè sumptum menstrua movet, vapores hystericos confopit, veneno resistit, externèque applicatum tumores mollificat, & resolvit, & vapores uteri quoque comescit.

*Junce*

GRANATUS, pellucida, splendida, & rubra (instar fucci pomi granati) gemma est: hujus lapidis diversæ species inveniuntur, & secundum duritiem, ponderositatem, pelluciditatem, coloremque splendens distinguuntur; à Pharmacopolis verò in duas species dividuntur, in Orientales, videlicet, & Occidentales. Orientales, qui ex India Orientali ab Æthiopia afferuntur, ponderosiores, duriores, & elegantiores sunt, quàm Occidentales, qui in diversis Hispaniæ locis inveniuntur.

Eligi debent ponderosi, ac duri, coloris instar ignis, seu Cinnabaris nativæ.

In melancholia, sputo sanguinis, malignitate humorum, cordis palpitatione, fluxu ventris, ac hæmorrhagiis utiliter administrantur.

GUAJACUM, sive LIGNUM SANCTUM OFFICINARUM, valdè solidum, durum, ponderosum, resinofum lignum est, exterius coloris ex albo-flavi, interiùs, seu in medullis obscuro-fusci, aut viridiusculi est, & sapore acri polens. Arbor, ex qua scinditur, magna est, corticem crassum, resinofum, & cinericium, juglandi similem habens, elegantibusque crassis, ac rotundis foliis constans, & flores coronatos, pallidos flavescens, ac ex longis petiolis propendentes profert, ex quibus siliquæ, seu fructus nascuntur.

Hæc arbor copiosissimè in Nova Hispania, & Insula Sancti Dominici crescit, unde in magnis, longisque frustis affertur: in Medicina, lignum, cortex, & resina (quæ per incisionem extrahitur) valdè usitata sunt.

Lignum eligi debet compactum, resinofum, & à parte alba, & exteriori mundatum: cortex ponderosus, durus, lignosus, simulque resinofus, quasi è multis lamellis compositus, foris canescens, & viridiusculis maculis aspersus: intus verò sub-pallidus sit, sapore acri, ac amaro, & odore non ingrato gaudeat.



Ufus ligni, & corticis in curando morbo venereo ce-  
lebris est, sudorem, & urinam validè promovet, propte-  
rea multis in aliis morbis, maximè arthritide, catarrhis,  
hydrope, scabie, & similibus, ad sanguinemque purifi-  
candum usurpatur.

GUAJACI GUMMI, subnigra, pellucida, ac friabilis re-  
fina est, saporis acris, & odoris fragrantis. Hoc Gummi,  
ex arbore prædicta per incisionem excipitur, simulque in  
frustis diversæ magnitudinis asportatur.

Eligi debet purum, splendidum, pellucidum, ac fria-  
bile, coloris ex rubro-fusci, saporis acris, odorisque gra-  
ti: hujus virtutes calidiores, & magis activæ sunt, quàm  
corticis, & ligni, sed in supradictis morbis magnoperè  
inservit, præsertim in curanda gonorrhæa maligna.

*Achantium* + GUMMI ARABICUM, THEBAICUM, BABILONICUM,  
ACHANTICUM, SARRACENICUM, ex albo-flavum, clarum,  
& pellucidum Gummi est, saporis aquosi, ac viscidi: ex  
Arbore quadam (ACACIA ÆGYPTIACA vocata) mediante  
incisione spontè exudat.

Gummi Arabicum verum in officinis hodie non inve-  
nitur (ut ingenuè Materialistæ confitentur) & hoc sub no-  
mine, GUMMI SENICA, seu de SENEGA venditur. GUMMI  
de SENEGA Arabico Gummi simile est, sed multò majori-  
bus, & magis flavis frustis asperis constat, sapore aqueo,  
& glutinoso, nullius odoris. Hoc Gummi ex arbore, quæ  
est Acacia, siliquis compressis fluit: ex Guinea Africana,  
juxta Senegam fluvium à Gallis asportatur.

Eligendum album, clarum (instar vitri) pellucidum,  
purum, in ore glutinosum, viscidum, solidum, nitidum,  
ac fere insipidum. Substantia sua viscido-glutinosa acres  
humores demulcet, & inspissat: propterea ad tussim, rau-  
cedinem, ruborem oculorum, acrimoniam urinæ, dysen-  
teriam, & similes morbos usurpatur.

GUMMI GUTTA, GUTTA GAMANDRA, GUTTA GAM-

BA, GHITTA GEMOU, CATAGAUNA, GUMMI PERUVIANUM, GUMMI DE PERU, GUMMI DE GEMU, durum, leve, & quasi aureum, & resinofum Gummi est, sapore acri, & valdè ingrato: in groffis fruftis ex Siam ad nos defertur. Ejus origo ab arbore quâdam (PULLI vocatâ) deducitur, quæ fructus Aurantiis fimiles profert; ac per incisionem excipitur.

Eligendum ficcum, friabile, purum, leve, & flavum, faporis acris, & naufeofi.

Per superiora, & inferiora humores ferofos, aquofosque potentè expurgat; maximè in hydrope, scabie, morbo Gallico, & fimilibus prodest; fed cautè usurpari debet.

HÆMATITES lapis fanguineus, fulvus, compactus, durus, & ponderofus lapis est, è longis acubus, striisque coagmentatus, coloris fusco-rubri, & in pulverem redactus: fanguinis colorem referens; in fodinis ferri Hispaniæ, Galliæ, Germaniæ, fimulque Angliæ, & aliis locis reperitur.

Optimus est, qui in Hispania in pulchris striis, & exornatis fruftis, instar Cinnabaris, colore saturatè rubro invenitur. Hic lapis nihil aliud est, quàm quædam species mineræ ferri: & ideò exiccat, adstringit, glutinat, humoresque acres edulcorat, in hæmorrhagiis, & fluxibus alvi, fanguineisque valdè prodest.

HERMODACTYLUS oblonga, rotunda, tuberosa, & quasi compressa radix est, cordis figuram referens, exterius ex rubello-albida, interiùs verò prorsus alba, faporis subdulcis, ac glutinosi, nulliusque odoris: ex Syria, Smirna, & Aleppo ad nos affertur; radix est cujusdam plantæ (IRIS TUBEROSA vocatæ) folia angulosa, & flores obscure virides habentis, & in prædictis locis nascentis.

Optimi, magni sunt, perfecti, recentes benè exiccati, crassi, ac ponderofi, & extrinsecus rubelli, intrinsecus verò albi, & minimè cariosi.



Pituitam tenacem, & acres humores ex artubus educunt, propterea ab authoribus, Anima articularum sunt vocati, & in arthritide, chiragra, podagra maximè profunt.

HYACINTHUS GEMMA, pellucidus, colore ex-aureo-rubenti, ignisque flammam simulans, lapis est. Communiter in duas species dividitur, in Orientalem, & Occidentalem. Orientalis splendens est, coloris coccinei, ex India Orientali affertur. Occidentalis verò minùs durus, ponderosus, & splendens est, coloris citrini, seu Succini instar: ex Sylefia, ac Bohemia asportatur, ad Medicinam verò Orientales eligi debent.

Hyacinthus lapis humores acidos edulcorat, propterea convulsionem, fluxum sanguinis, ventris, aliasque hæmorrhagias comescit.

JALAPPA, GIALAPPA, JALAPIUM, JALAP: oblonga, crassa, ac resinosa radix est, quæ sicca, & orbiculatim incissa, ex India Occidentali ad nos affertur, colligitur ex planta Jalappa, quæ in officinis FRUCTUS RUGOSUS, & vulgariter DON DIEGO DE NOCHE vocatur, & in Insula DE LA MADERA copiosè crescit.

Eligatur in taleolis densis, compactis, resinosis, simulque ponderosis, quæ manibus non facilè confringantur, exterius coloris fusci nigricantis, interius subalbidi cinericei, & saporis acuti, denique nauseosi.

Hæc radix purgat omnes humores, præsertim serosos, propterea in hydrope, podagra, doloreque rheumatico valdè proficua est.

IPECACUANHA, RADIX DYSENTERICA, CHINA DYSENTERICA, HYPOACANNA, BEGUQUELLA, CAGOSANNA, RADIX BRASILIENSIS parva, instar calami scriptoris, radix est, extrinsecus cinericia, & geniculata, intrinsecus subalbida, & resinosa, saporis acris, & amari, nulliusque odoris. Planta, ex qua colligitur, partim repens, & partim erecta est, oblongè acuminatis foliis (parietariæ haud

disimilibus) prædita, quæ flores albicantes, flaventesque baccas (maturitate fulvas evadentes) profert, & in India Occidentali, præsertim in Perù, & Brasilia crescit, undè ad nos transfertur.

Cæterùm diversæ dantur hujus radicis species, & ab authoribus verè tres numerantur, scilicèt cinericia, fusca, seu nigra, & alba; sed cinericia dicta communior, & utilior in Medicina est.

Eligatur recens, tenax, compacta, resinosa, & crasso cortice circumdata, ab exterioribusque fibris separata, & quæ per medium, seu tractum, nervum transmittat, colore flavo-obscuro, sapore acri, amaro, & nauseoso.

Hæc radix specifica est in dysenteria, quamvis maligna, & contagiosa sit, per vomitum humores educit, ita tamen ut adstringentem simul virtutem relinquat, & per poros cutis quoque vitiosum expellat humorem, quæ omnia à particulis salinis, volatilibus, & sulphureis, oriuntur. In febribus intermittentibus perutilis observatur, & in omnibus morbis, in quibus emeticum videtur esse necessarium, sola, vel aliis medicamentis mixta, præscribitur.

IRIS, seu IRIS FLORENTINA, IRIS ILLIRICA, alba, & oblonga, nodosa, paululumque compressa radix est, quasi unius digiti crassa, saporis acris, odoris fragrantis instar violarum: planta Iridis sylvestris species est, in Italia spontè nascens, longa, viridia, & gladiolum æmulantia folia, floremque album habens: ex Florentia, sicca, & excorticata in taleolis ad nos asportatur.

Eligatur ponderosa, benè nutrita, compacta, pura, alba, saporis acris, & amari, odoris valdè suavis, & instar violarum grati: in omnibus pectoris affectibus, à tenaci pituita ortis maximè præscribitur: humores crassos incidit, simulque attenuat, & ad faciliorem illorum ejectionem disponit, veneno resistit, urinam, & menstrua excitat, & movet.



60 PHARMACOPOEA MATRITENSIS

KARABE SUCCINUM, seu CARABE, ELECTRUM, GLESSUM, AMBRA CITRINA, dura, citrina, seu alba, pellucida, benè olens, & splendens substantia resinosa est, quæ ex bitumine, seu petroleo, ex fundo Maris ad littora Prusiæ rejecta, reperitur. Succinum etiam invenitur minerale in fodinis Hispaniæ, Siciliae, Sueciæ, & Galliæ.

Succinum eligatur in frustra magna, dura, & pellucida, boni odoris, saporis resinosi, ac amari, coloris albi, seu citrini. Minerale impurum, & opacum est, coloris obscuro-rubri; & in Medicina ad oleum extrahendum in usu venit.

Adhibetur utilitèr in catarrhis, apoplexia, lethargo, epilepsia, suffocatione uterina, vertigine, & similibus, in quibus, propter suum sal volatile, & oleum balsamicum dissolvit, ac demulcet acrem, balsamque lympham; adstringens etiam est, & ideò in diabete, diarrhoeis, hæmoptoe, feminisque profluvio valdè utile remedium est.

LAGCA, seu GUMMI LACCA, dura, & friabilis, ac rubicunda, paululùm pellucida substantia resinosa est, saporis resinosi, & odoris, dum accenditur, fragrantis, quæ ex Bengala, Malabar, & Pegù Provinciis Indiæ Orientalis defertur: hæc à Formicis alatis, seu Muscis, ex floribus, arboribus, herbisque colligitur, & super ramulos, quarundam arborum apponitur, ac instar Favi elaborantur, & ista insecta in alveolis sua ova ponunt, & eadem materia ritè obturant.

9  
frat.

Vera, & naturalis Lacca est, quæ in ramulis affertur, & ex ipsa ab ovis purgata, sit illa, quæ in GRANIS vocatur, postea grana (igne lento) fusa in massis, Lacca appellatur; at in Medicina usurpari debet solum, quæ in ramulis affertur.

Eligatur resinosa, dura, aliquomodo friabilis, superficie inæquali, quasi granulata, colore rubicundo, sapore resinoso, odore, dum accenditur, grato, & quæ masti-

cata salivam colore rubro tingit. Aliæ duæ species pro usu Medico debilioris virtutis existimantur, quia spoliatae sunt à particulis animalibus, in quibus potior virtus est.

Calefacit, attenuat, aperit, & sanguinem purificat, sudorem ciet, urinam movet; & ideò in variolis, morbilisque maximè prodest: propterea viscerum obstructions aperit; hydropi, asthma, & similibus valdè utilis est: externè singularis est efficaciam ad gingivarum laxitatem, putredinem, & foetorem oris, carnemque amissam reparandam.

LAPIS JUDAICUS, SYRIACUS, PHOENICITES, TECOLITHUS, oblongè rotundus lapis est, Oleæ similis, multis (secundum longitudinem) descendens lineis, striisque circumcircà ornatus, exterius colore cinereo, seu subrubro, interius subalbido, nullius odoris, & saporis: olim ex Judea asportabatur, sed hodiè in Hispania, & aliis Europæ locis etiam invenitur.

Eligatur oblongus, instar Oleæ, colore subalbido, aut cinericio; edulzorans est, propterea in difficultate urinæ, & fluxu ventris prodest.

LAPIS LYNCEUS, DACTYLUS IDOEUS, BELEMITES, longiusculus, teres, & tanquam sagitta acuminatus lapis est, in multisque Hispaniæ locis reperitur.

Eligatur splendens, coloris flavi, quadam linea, plerumque quasi distinctus, ubi facilè findi patitur. Virtutes eadem sunt, ac Lapidis Judaici.

LAPIS PORCINUS, valdè pretiosus lapis est, variè formatus, & coloratus, similis magnitudine Nuci Avellanæ: à Lusitanis, Batavisque ex India Orientali affertur. Iste verò lapis in perpaucis Histricibus, hisque agris invenitur, qui propterea valdè rarus, & pretiosus est.

Histrix Erinacei species est, & in India Orientali nascitur, magnitudine bimestris Porcelli, ore cuniculo hauri absimilis, pedibus anterioribus Taxum, posterioribus ve-

*edulzorans*



rò Ursum æmulans; cæterum toto corpore, longos, & acutos aculeos (duorum, triumvè palmorum magnitudine) gerens; versicolores, & articulatim mox albicantes, mox ex fusco-nigricantes, quos ira percitus cum rauco quodam murmure, in adversarium insurgens, erigit, simulque projicit. Lapis supradictus in vesica fellea prædicti animalis crescit, & generatur simili modo, ac lapides bezoares in ventriculo, & intestinis Capri-Cervi reperiuntur.

Tres species hujus lapidis inveniuntur, & inter se differunt in colore, sapore, & consistentia, à diversisque Provinciis Indiæ Orientalis asportantur. Prima ex Malaca affertur, & est coloris paleæ, consistentiæ duriusculæ, saporis amari, non nimis ingrati. Secunda ex Regno Bona transportatur, coloris fusci, durioris consistentiæ, & valde amari. Tertia verò est coloris nigricantis, substantiæ mollis, ac impuræ, saporis ingratisissimi amari, & ex Insula Zeylan affertur.

Lapis primæ speciei cæteros antecellit, & eligi debet, Saponis ad instar, levis, nonnullis cicatricibus notatus, foveas à variolis relictas referentibus, & è lamellis, sibi invicem impositis, conflatus, saporisque amari: in defectu hujus lapidis, secunda specie utimur; tertia verò debilis virtutis est.

Lapis primæ speciei magnarum virium est: præcipua virtus alexipharmaca, & diaphoretica est, à suoque sale sulphureo volatili pendens; ideò in variolis, morbillis, febribus petechialibus, malignis, pestilentialibus, & in ipsa peste verè specificum est.

LIQUIDAMBAR, seu LIQUIDAMBRA liquidum Balsamum est, instar Terebinthinæ liquidæ, odoris fragrantis, coloris clari, seu citrini-obscuri, saporis amariusculi, & in parvis doliolis, ex Nova Hispania affertur: per incisionem ex arbore (ab Indiis OCOCOL, seu OCOSOL appellata) profluit.

Eligatur recens, purum, clarum, boni odoris, & supra dictis notis præditum. Calefacit, exiccat, caput, nervosque confortat, acres humores, seu catarrhos resolvit, vulnera consolidat, & denique dolores rheumaticos, podagricosque demulcet.

LITHARGYRIUM, seu LITARGYRUS nihil aliud est quam plumbum in scorias redactum, mediante calcinatione, in purificatione cupri; & ex Polonia, Suecia, & Dania ad nos advehitur.

Optimum eligendum in frustis parvis, simulque ponderosis, coloris citrini, seu rubicundi, benèque calcinatis: in unguentis, & etiam in emplastris exiccantibus, ac refrigerantibus magni est usus.

MAGNES (vulgò) *IMAN*, LAPIS HERACLIUS, LAPIS SYDERITIS, seu LAPIS NAUTICUS, compactus, durus, nec tamen adeò ponderosus lapis est, coloris nigri, fusci, aut violacei obscuri, qui in fodinis ferri Indiæ, Æthiopiæ, Italiæ, Sueciæ, Germaniæ, Galliæ, Hispaniæque reperitur, & simul ex collibus Sancti Laurentii (vulgò del *ESCORIAL*) ad nos affertur.

Eligatur hic lapis, purus, compactus, ponderosus, ferum, vel alium magnetem ad se trahens, & qui prædictis notis ornatus sit.

In Nautica, & aliis artibus inservit, in Medicina verò in emplastris, & unguentis adstringentibus usurpatur, sive dispensatur.

MANNA succus est gummosus fraxini arboris, calore solis condensatus in granis diversæ magnitudinis, & figuræ, instar Sacchari, quamvis mollior sit, saporis subdulcis, aliquomodò pinguis, debilisque odoris. Ex fraxinis, quæ in Calabria, & Sicilia crescunt, Manna mensibus Junii, Julii, & Augusti spontè, vel incisione profluit, & sole condensata ab incolis maxima colligitur diligentia, & in Scatulis servata, ad nos transmittitur.



64 PHARMACOPOEA MATRITENSIS.

Optima est recens, siccata, levis, eleganter alba, saporis dulcis, nullis magnis grumis, aut etiam parvis quilibet defœcata; sed quoad fieri potest, in granulis concreta. Notandum verò est majora grana, & grumos non debere abjici, si pura sint, præsertim si in mediis grumis, aut granis aliquis succus (instar Syrupi) contineatur, quia tunc verum est indicium, quod Manna sit recens.

Manna temperata est, lenitè humores educit, tutò exhibetur, senibus, pueris, & denique fœminis delicatis, & in ipsa infantia ab uncia semis, usque ad tres, vel quatuor in adultis.

Nota illud quòd ترنيابين Tereniabin, ab Eben Zina (seu ut vulgò loquitur Avicena) Serapione, & Arabibus vocatur, Mannæ species est, quæ in Georgia, & aliis Persiæ Provinciis, ex planta الحى Halagi, Maurorum sic dicta, & latine Gineffa spinosa vocata, colligitur.

MARGARITÆ, UNIONES, seu PERLÆ parvi, & granulati lapilli sunt, nunc prorsus rotundi, nunc angulares, albicantes, & quodammodò pellucidi, saporis terrei, nulliusque odoris; isti verò Lapilli in Ostreis, ut alii in aliis animalibus, sive in earum carne generantur, & ex eis extrahuntur, ut plurimum è Persia, Indiaque Orientali, & Occidentali ad nos deferuntur, quamquam etiam in diversis maritimis locis, fluviisque Europæ inveniuntur.

Margaritæ ratione splendoris, & coloris in Orientales, Occidentalesque dividuntur. Orientales verò sunt compactæ, ponderosæ, albæ, duræ, & splendidæ, saporis terrei, & absque odore; sed Occidentales minus compactæ, duræ, pallidæ, & sine tanto splendore sunt, & in Medicina eliguntur Orientales, sed in earum defectu Occidentales.

Margaritæ in pulverem subtilissimum redactæ omnem

vulgus

à Mauris

edulcorant

humorem acrem, acidumque in corpore contentum edulzorant, & simul absumunt, ideò in omnibus febris, hæmorrhagiis, & affectibus ab acido ortis, mirabiliter profunt.

MATER, sive NACRA PERLARUM, vel MARGARITARUM species est Concharum, nomen à Margaritis ducendum, quia inibi frequentiùs, quàm in reliquis inveniuntur: & nihil aliud est quàm ipsa Concha, in qua reperiuntur Perlæ. Constat, enim ex observatione, Ostream (Concham quoque dictam) lymphæ, seu liquore limpido, rosido, & perspicuo abundare, qui dum fluit, si intra spatiosa carnis effundatur, ibique retineatur, & sensim coaguletur, abit in Perlas, quæ sensim, sensimque per pelliculas augentur; si verò liquor dictus expuatur extra Concham, coagulatur ibi, & in testam concrevit Conchæ, quæ Mater Perlarum vocatur. Itaque clarò liquet Nacræ, & Perlarum eandem esse materiam; Perlæ autem magis depuratæ, ac defœcatæ sunt quam Mater.

Eligatur magna, dura, solida, ponderosa, modicè cava, non utrimque, sed tantum ex altera parte; exteriùs ex convexo plana, & aliquantulum subcinericia; intus lævis, splendens, & argentei coloris, saporis terrei, & nullius odoris.

Differentia Matris Perlarum, sive Concharum eadem ac Margaritarum est, & cum ipsis ferè convenit in virtute, easdemque vires habet: absorvet namque acidum, urinam movet, & est medicamentum vulnerarium; licet rarò pro tali scopo adhibeatur à Medicis.

MASTIX, seu MASTICHE resina est pellucida, ex flavo-albicans, & quasi in rotundis guttis concreta, saporis subadstringentis, & resinosi, odorisque fragrantis. Hæc resina, sponte sua, seu mediante incisione tempestate calida, è crasis ramis, & caudice Lentisci (in Insula Chio, Ægypto, Indiaque Orientali) crescentis stillat ut plurimum. Ex



Chio Infula ad nos advehitur, quamquàm multa quoquè ex India Orientali à Batavis affertur.

Eligatur in granis puris, pellucidis, magnis, simul splendentibus, à cortibus, quisquiliis, pulvere, lignisque, ac aliis nigris impuritatibus mundatis: sintque dicta grana, odoris fragrantis, & si mastigentur, in massam mollem, resinofamque reducantur.

Mastiche siccat, & modicè adstringit: quamobrem internè laxum stomachum confortat, ejusque tonum vi sua adstringente valde roborat: in omni vomitu, aliisque alvi fluxibus (præsertim infantum) frequenter usurpatur; ad extra in emplastris, & oleis, unguentis, linimentisque adstringentibus, & stomachalibus, maximè in usu est.

MECHOACANNA radix est magna, alba, & levis in frustra diversæ figuræ, & magnitudinis incisa, ex India Occidentali (præsertim ex Provincia Mechoacanna vocata) affertur. Hæc radix est cujusdam Convolvuli Americani, qui à Botanicis BRIONIA AMERICANA (repens folio angulo) nominatur.

Optima est, quæ internè, externèque albicat, magnis, veròque exiccatis frustulis constat, saporis ferè omnis expertus, quo ipso faciliè dignoscitur, dum radice Brioniæ sit adulterata: quippe sapore tunc amaro inficitur, & lingua dura apparet; cum Mechoacanna è contra, tenera, & sapore destituta, vel insipida sit.

Omnes serofos, ac pituitosos humores, valdè leniter ex intestinis, & toto corpore educit: pro infantibus crebrior est ejus usus, cum enim pulvis insipidus, & farinæ instar fieri possit, facillimè pultibus, aliisque cibus permiscetur, sic improvida puerorum ætas ludificatur.

MEU longa, & odorata radix est, tenuium fibrillarum (ad instar barbæ) ibi implicitarum figuram ostendens: extrinsecus fusca; intrinsecus verò albicans apparens: saporis radici Angelicæ haud dissimilis, sed non adeò acris;

Convolvulus

odore penetranti : planta ad Anethum vel Foeniculum valdè propriè accedit : ideoque à Botanicis verè MEUM FO-LIIS ANETHI vocatur : radix recens , crassa , sapore acri, & aromatico eligatur.

Ventriculum , cæteraque viscera , præsertim uterum calefacit , & convenit virtutibus radicis Angelicæ , & Levif-tici , ac in Theriaca ingreditur.

MINIUM nihil aliud est , quàm minera Plumbi ad rubedinem calcinata : hoc in Germania , & Anglia præcipuè fit , unde ad nos affertur.

Optimum Minium , colore rubro saturatum est , & quoad fieri possit , purum : & ideo pulverisatum , unguenta aliqua , & emplastra temperantia , & exiccantia ingreditur.

MOSCHATA , NUX MOSCHATA , NUCISTA , NUX ARO-MATICA , NUX MIRISTICA , nucleus est ( Nucis exoticæ ) rotundus , durus , & crassus , foris subcanus rugosus , intus rubicundus , & quasi venosus , sapore subamaro ad-stringente , simulque aromatico , & odore fragrante præ-ditus : à Batavis ex India Orientali transportatur.

Nuces moschatæ fructus sunt cujusdam Arboris in In-sula BANDA , vicinisque locis , copiose crescentis , Pyri magnitudinem æquantis : folia ejus sunt fragrantia , flores instar Cerasi ; nisi quòd flosculus flavescat , tantamque fructuum hæc arbor profert copiam , ut arbores fructuum gravitate propendeant : fructus immaturi Pyra Moschate-llina ; maturati Mala Persica magnitudine æquant.

Hi fructus tribus corticibus conteguntur : primus mollis , & succosus est , ut viride nucis Juglandis tegumentum , maturus verò sponte sua hians : secundus , qui ruber est non tamen integer , seu continuus , sed quasi divisus apparet , & Macis vocatur : sub his tertius tenuis , durus lignosus-que cortex est , in quo nucleus , seu ipsa Nux Moschata includitur.

Optimæ Nuces cinericiæ sunt , quasi marmoratæ ; intus



verò rubicundæ, graves, solidæ, & oleosæ, rasæ odorem fragrantem spirant, acremque, & aromaticum saporem in ore relinquunt.

*non legatur*

Istæ verò Nuces naturæ virtutis sunt exiccantis, & subadstringentis, qua cerebrum, nervos, uterum, stomachum, & reliqua etiam viscera mirificè confortant; diarrhoeas, dysenterias, & alias hæmorrhagias compescunt, externè una cum aliis speciebus aromaticis, gravidarum umbilicis applicatæ, foetum firmant.

MACIS nihil aliud est, quàm medius cortex nucis moschatæ, eam retis instar ambiens, & in frustis diversæ magnitudinis ab ea separatus: in principio rubicundissimus; sed tandem exiccatus, colorem citrino-rubrum acquirit.

Eligi debet in magnis frustis, colore benè saturato, sapore multum acriori, magisque aromatico, quàm Moschatæ nucis.

Virtutes eadem sunt, ac Nucis myristicæ, sed efficaciores.

MOSCHUS materia gummosa est, ex nigro-glauca, seu subfusca, instar sanguinis in grumos condensati apparens, saporis subacris, & subamari, odoris fortis fragrantissimi: in fuscis, & pilosis marsupis (in quibus vel nascitur, vel insuitur) è China, Persia, & India Orientali affertur.

*max supior*

Moschus sanguis excrementitius cuiusdam animalis esse videtur: quod ANIMAL MOSCHIFERUM, MOSCHIUS, sive MOSCHI CAPREOLUS, CAPRAMOSCHUS, ET GAZELLA MOSCHIFERA vocatur. Varias coctiones, simulque alterationes Moschus in suo proprio folliculo, infra abdomen naturaliter constituto, patitur, unde à natura secretus, humana denique industria colligitur.

Folliculi Moschi eligantur fusci, pilis subtilissimis instructi; sed non nimis pilosi: hi autem verè fusci sint. Moschus à folliculis separatus, optimus est ficcus, colo-

re rubicundo, odore forti, valdè aromatico, saporeque amaro præditus.

Virtutes ejus in nimis volatilibus falinis, oleosisque particulis consistunt, quibus resolvendo, & calefaciendo, spiritus vitales mirè confortant, eosque ad sanguinis motum progressivum ciendum, perpetim conservant: ideo ad lethargum, apoplexiam, cordis palpitationem, & impotentiam, affectiones capitis & nervorum, à frigore & humoribus crassis ortas, proficere creditur; sed notandum, quòd in passione hysterica, & omnibus affectibus hypochondriacis non est in usu, quia plus officit, quam proficit.

MUMIA substantia est resinosa, dura, & nigra, ab humanis cadaveribus aromatibus conditis, proveniens, sapore subacri, & amariusculo, odore fragranti prædita. Ex corporibus balsamatis (in Sepulchris, seu Pyramidibus) inhumatis, extrahebatur, & ad nos ex Ægypto olim afferebatur; sed hodie Mumia, quæ ad nos advehitur, nihil aliud est, quàm corpora humana, bitumine Judaico, resina, myrrha, & aloe balsamata, & petiis cannabis ligata, simulque in Clibano exsiccata: & à Mercatoribus in frustis transportatur.

Eligi debet nigra, levis, nitida, boni odoris, & supradictis notis ornata.

Mumia, balsamica, calefaciente, acri, solvente virtute, humores crassos, flatusque attenuat, etiamque dissipat, sanguinem grumosum, coagulatumque dissolvit. Corpora humana è Mari in littora Libyæ ejecta, & sub arena, solis æstu exsiccata, Mumia vocatur alba, sed in Medicina nullius usus est.

MYROBALANI fructus sunt magnitudinis Prunorum, qui ex India, locisque aliis, ut BENGALA, GOA, asportantur. In officinis quinque habentur Myrobalanorum species, quæ BELERICÆ, CHEBULÆ, CITRINÆ, EMBLICÆ, INDÆQUE vocantur.



MYROBALANI BELLERICI fructus sunt rotundi, foris ex-citrino-fusci, intus verò flavescens, duro nucleo præditi, acriusculum, & subadstringentem saporem habentes, quorum Arbor folia profert, lauriformia, & ejus magnitudo, Pruno similis est: Optimi magni, integri, bene nutriti, & simul recentes.

*obscurè*

MYROBALANI CHEBULI, CHEPULI fructus sunt oblongi (instar Dactylorum) foris obscurè-fusci, ponderosi, & paululum rugosi, longum ossiculum includentes. IN BEN-GALA, ET DECAN arbore sylvestri crescunt, magnitudine Malum persicum æquanti. Optimi fructus magni sunt, ponderosi, duri, & benè nutriti, coloris fusci, saporis subamari adstringentis.

MYROBALANI CITRINI, seu LUTEI, fructus sunt oblongi, seu ovales (instar Olivarum) coloris flavescens, & sub cute carnosum, nucleum, durum, & angulosum includentes; quorum arbor folia (instar Sorbi) profert; & in Goa præcipuè crescit. Eligi debent ponderosi, duri, benè nutriti, colore citrino, sapore adstringenti, & ingrato præditi.

MYROBALANI EMBLICI, EMBLEGI, AMBEGI, DE SENI, fructus sunt sexangulares, rotundi, grossi (instar Gallarum) & in sex partes per maturitatem dehiscens, ossiculum turgidum includentes, saporis subacris, & adstringentis, coloris fusci nigrescentis: magnis arboribus innascuntur, longaque, rotundè incisa (instar Filicis) folia habentibus. Eligendi sunt carnosissimi, puri, & tandem ponderosi, ab ossiculis mundati, coloris superius dicti, & saporis.

MYROBALANI INDI, seu NIGRI, seu DAMASONII, fructus sunt oblongi, grossi (instar parvæ Glandis) superficie octangulata, foris rugosi, solidi, duri, intusque coloris nigri, & in India Orientali (unde nomen habent) crescunt in magna arbore, cujus folia SALICEM referunt.

Optimi eligendi, crassissimi, ponderosi, benè nutriti, &

ficcati, colore nigro (instar bituminis Judaici) sapore sub-acido, & adstringenti præditi.

Omnes species Myrobalanorum debilitè laxant, vehementiusque adstringunt; sed in Medicina Citrini præferuntur, & eis in diarrhœa, dysenteria, præsertim biliosa, communiter utimur: sunt enim CHOLAGOGI CHEBULI, & EMBLICI PHLEGMAGOGI, INDI denique MELANAGOGI.

MYRRHA Gummi resinofum est, ex frustulis rubicundis, seu ex flavo-fuscis, iisdemque cæsis, seu albis striis interstinctis constans, quod præter saporem amarum, & acrem, aromaticum odorem habet satis vehementem: ex Æthiopia, & Ægypto ad nos transfertur.

Arbor, ex qua per incisionem extrahitur, spinosa est, in Arabia Felici, Ægypto, Æthiopia, Albisnave crescit.

Eligatur hoc Gummi in pulchris, claris, ac pellucidis lacrymis; exterius coloris rubicundi, vel citrini, intus vero cum albis striis, & maculis instar unguis humanæ; leve, friabile, saporis amari, & acris, odoris fortis, non nimis ingrati.

Myrrha calefaciens, resolvens, & alexipharmaca est: iterum ab omni impuritate liberat, & à parturientibus valde desideratur, eò quòd vivum, mortuumque foetum, secundinas, & alia promovet; variolas, morbillosque expellit, putredinem, ac morbos contagiosos arcet; à prudentibus propterea Medicis, hominibusque aliis ægros invisentibus, in ore detinetur, & masticatur.

OPIUM succus concretus papaveris albi est, ponderosus, partim gummosæ, partim resinosæ naturæ, colore obscure-fusco, sapore acris, & amaro, odoreque molesto, & narcotico præditus. Ex Ægypto, & Græcia in frustis, seu boletis parvis, foliis papaveris involutus, nobis affertur. Capita papaveris albi, undè elicitur, unicuique nota sunt. In Turtia papaver album magna abundantia, ad opium extrahendum, feritur, & colligitur; formata namque pa-

caisy



paveris capita inciduntur, ut succus lacteus exudet, quem paululum inspifari curant, & denique legunt. Notandum verò hoc genuinum Opium, secundum Materialistas, rarò vel numquam in Europa inveniri; sed istius loco alium quemdam succum è capitibus, ac foliis papaveris exprimi, ac decoqui (aliàs) propriè *MECONIUM* dictum, quod nostris in officinis pro Opio servatur, & venditur.

Opium anodinum, somniferum, & diaphoreticum est; furibundos spiritus animales compescit, ac demulcet: & ideo omnes dolores sedat, diarrhœas, vomitus, & alias hæmorrhagias corrigit, sudoresque etiam excitat, & tamquam incomparabilis medicina magni est usus, præsertim debita dosi, debitoque tempore administrata.

*OPOPONAX* Gummi est leve, pingue, ac friabile, foris ex rubicundo-flavum; intus albicans, saporis amari, & ingrati, odorisque gravis: planta, ex qua stillat *PANAX HERACLEUM* vocatur, folia habens (instar Pastinacæ) albosque umbiliferos flosculos, caulemque lanuginosum, albam etiam radicem, circa quam incolæ spatium ab omni forde purgatum aperiunt, ibidemque ponunt magna folia, super quæ emanantem è sauciatis radicibus, succum fluere, ac sicari sinunt: hæc planta in Macedonia, Beotia, & in Phocide crescit, quibus ex locis nobis affertur.

Optimum recens, purum, friabile, & in grana redactum; exteriùs citrinum; intus verò album, odoris ingrati, & saporis amari.

Emollit, attenuat, simulque resolvit, quare ad emplastra, & alia resolutiva componenda usurpatur.

*OCULI CANCRORUM*, seu *ASTACORUM FLUVIATILIIUM* Lapilli sunt albicantes, duri, ac rotundi, superiùs convexi, subtus plani, parva foveola notati; saporis terrestris, odorisque nullius: in Cancris, seu Astacis fluvialibus reperiuntur, præsertim circa illud tempus, quo antiquas testas deponere volunt, in mensibus, nempè

Majo, Junio, & Julio, dum albescens liquor, quo replentur, in illis indurecens, in hujusmodi lapillos abit, qui tam in capite, quam in ventriculo Cancrorum Marium, vel propè inveniuntur, & generantur; ideòque pro oculis perperam habentur. Isti lapilli sponte ut plurimum à Cancris proliciuntur; at quandoquè ex ipsis coctis educuntur, vel depromuntur: illorumque lapillorum magna copia in littoribus fluviorum Orientalis Indiæ, & in Marchionatu Brandenburgico colligitur, illincque ad nos transferuntur.

Optimi eligi debent, magni, integri, albi, non adulterati, seu artefacti. Oculi Cancrorum vi dulcificandi polent, qua omne exuperans acidum in corpore infringunt, absorvent, simulque præcipitant: ac proptereà ad ardorem stomachi, colicam, pleuritidem, calculum vesicæ, & renum, febres continuas, & erraticas, internas, externasque læsiones, quotidie à Medicis præscribuntur.

PARERYA BRAVA, seu BUTUA veriùs BRUTUA: Radix est lignea, fibrosa (instar radicis Thymelææ) diversæ magnitudinis, coloris fusci; primo gustu dulcis, deindè subamara. Planta, ex qua hæc radix colligitur, CLEMATITIS species est, & à Lusitanis PARERYA BRAVA, id est VITIS SYLVESTRIS vocatur. In India Occidentali, præsertim in Brasilia crescit, unde ad nos affertur.

Eligi debet longa, paululùm intorta, & quasi tornata; exterius coloris fusci, multisque elatis annulis, & nodulis ornata; interiùs verò cinerei, & circulis intertincta, saporis dulcis, amariuscule, & acris.

Hæc radix in omnibus renum, & vesicæ morbis, qui curationem admittunt, specificum remedium est: tam blandè, tam lenitè virtutem, & vires suas exercet, ut nulla planè se offerat occasio morbi, pro quo sine ullo metu non exhiberi possit.

PETROLEUM, sive OLEUM PETRÆ, NAPHTHA: oleum



est subtile liquidum, pingue, è mineralibus profluens in Italia, ac Sicilia, & denique in Gallia; è montibus, & petris scaturit; diversi coloris petroleum est, scilicet albi, flavi, & quoque nigri: album, rubrum, & flavum ex Italia (sed raro) advehitur; nigrum verò ex Languedoc, Provincia Gallia, communiter affertur.

Petroleum nigrum eligatur mediocris consistentiae, validique odoris, saporis acris, & amari, coloris nigri.

Petroleum album, rubrum, & flavum eligi debent liquidioris substantiae, odoris non ingrati, sed penetrantis; saporis acris subamari: & sunt nigro praestantiora. Calefaciunt, siccant, digerunt, tandemque resolvunt: propterea in doloribus podagricis, & rheumaticis, similibusque conferunt.

PIPER NIGRUM, MELANOPIPER: fructus est rotundus, globosus, rugosus, & niger, saporis acris, & fervidi, odorisque boni aromatici.

Planta, ex qua Piper prodit, in Java, Malaca, Sumatra copiose invenitur: species Convolvuli est, magna lata folia habens, & crassis fibris ornata: & ad instar Hederæ, Capreolis suis, & aliis arboribus adhæret: grana piperis, sine pediolis, Capreolis suis inhaerent instar racemi; & ea instante maturitate, colligunt, & sub sole siccant, ut nigra, & rugosa fiant.

Eligendum est ponderosum, compactum, purum, non nimis rugosum, & quod supradictis notis sit ornatum.

Piper dictum ob suum sal volatile calefacit, resolvit, exiccatque: quare ad ventriculum frigidum, & desiccandam pituitam, mirifice prodest; sed notandum, quod dum sine cognomine Piper à Medicis praescribitur, nigrum sumendum est.

PIPER ALBUM, LEUCOPIPER, ex praedicto pipere nigro (sola, & artificiosa maceratione) excorticato praeparatur, & fit à Materialistis hoc modo: maxima, gravissimaque

ca, <sup>9</sup> instane

piperis nigri grana aqua marina macerantur, donec cortex superficialis infletur, & separari incipiat, tuncque soli exponuntur, & exterior, rugosaque pellicula mox secedit; grana itaque ipsa ex nigris, in alba cinerea abeunt, vel potius nigro cortice exuta, albedinem suam detegunt.

Eligendum grossum, ponderosum, dicto colore præditum, absque nigredine, absque fragmentis, absque pulveris, alteriusve impuritatis permissione: ejus vires eadem, ac piperis nigri, sed suaviore.

PIPER LONGUM, seu MACROPIPER fructus est oblongus, teres, cinericeus, è multis granis sibi invicem accretis constans, saporis acris, & amari. Planta, ex qua colligitur, similis est plantæ piperis nigri, solum in eo diversa, quod non adhæreat, nec tam altè circumserpat, sed instar fructificis erecta sit, & prope terram dispergatur, de qua Piper longum (ad modum vermiculorum) dependet, & in India Orientali, præsertim in Bengala, ejus est copiosus proventus.

Eligatur recens, solidum, & durum, minimè cariosum, coloris cinericei, saporis acris, instar piperis nigri, & simul cum ipso in viribus convenit.

PLUMBUM, seu SATURNUS metallum est molle, maxime fusile, & ponderosissimum, subnigri coloris, splendentisque; & mediante fusione mineræ Plumbi præparatur: in Hispania, Anglia, Gallia, Polonia, Germania, & aliis multis locis mineræ plumbi inveniuntur; sed quod ad nos transportatur, ex fodinis (vulgo de SIERRA MORENA) extrahitur, & in Villa (vulgo) dicta DE LINARES media fusione in furnis facta, à partibus impuris mineræ separatur.

Eligi debet purum, molle, ponderosum, simulque splens, & lene.

Desiccativum, refrigerans, adstringens, & resolutivum est, in emplastris, unguentis, similibusque medicamentis, usum, & in pulverem redactum, multum in usu venit.



POMPHOLYX, NIL, NIHILI ALBUM pulvis est albidus, & levis, qui in præparatione, & fusione Orichalci, operculis crucibula operientibus, ac forcipibus operariorum adhærescit, è Batavia affertur, ubi præparatur purissimus: eligatur Pompholyx alba, pura, levis, simulque tenera: Detergit, & exiccat: in Cancro, aliisque ulceribus externis, variis quoque oculorum affectibus valdè utilis est.

RHABARBARUM, seu RHEUM prægrandis, oblonga, & tuberosa radix est, nonnihil fungosa, simul tamèn ponderosa, extrinsecùs flava, intrinsecùs verò Nucem Moscham repræsentans; saporis amari, & nauseabundi, adstringentem amarorem post se relinquens, odoris boni ferè aromatici.

Planta ex qua hæc radix colligitur, à Botanicis LAPATUM MAXIMUM rotundi-folium, exoticum, seu Rhabarbarum verum vocatur; & in China, Persia, Moscoviaque præcipuè crescit, undè radix ista in frustis dissectis, & siccatis ad nos advehitur.

Rhabarbarum Sinicum, seu Orientale optimum est; Persicum, seu Turcinum medium se habet, inter Sinense, & Moscoviticum; Moscoviticum verò hodiè parvi, vel nihili æstimatur.

Eligatur recens, benè exiccatum in frustis mediocris magnitudinis, mediocriter quoque durum, & ponderosum, alternis striis, una aurea, altera crocea, tertia verò alba notatum; & quod ore sumptum, ac masticatum, amarum, & adstringens appareat; benè quoque oleat: chartæque illitum croceum colorem imprimat, & quod ab iis notis recedit, tanquam inveteratum, & cariosum abjiciatur.

Ejus præcipuè virtus est, bilem, aliosque vitiosos humores mediocriter purgare, expellere lumbricos, & interimere, simulque ejicere, bilemque nimis crassam, oleosamque alterare & corrigere: ideo in Ictero, similibusque morbis, tantopere commendatur: præterè vim ad-

tringentem habet absconditam, cujus respectu in diarrhoea, dysenteriaeque initio usurpatur, praesertim tostum, atque lotum.

RHAPONTICUM, sive RHABARBARUM forte Dioscoridis, & Antiquorum, radix est oblonga, crassa, foris fusca, intus verò crocea, laxa, & rara, transversim secta, spiras ostendens, saporis amaricantis subacris, & adstringentis, odorisque boni.

Tanta cum Rhabarbaro intercedit similitudo, ut existimetur ab una planta utramque radicem provenire; sed à Rhabarbaro differt, eò quòd ore sumptum, & simul masticatum viscositatem relinquat, minus solidum sit, exterius colore flavo, interius verò variegato, longis, rubrisque striis signatum, vel distinctum.

Eligatur recens, benè nutritum, coloris, & saporis superius dicti: hodie rarò, & ferè nunquam in Medicina adhibetur, praeterquamquòd in Theriacam ingreditur: adstringens, & vulnerarium est.

RUBINUS, CARBUNCULUS, ANTHRAX, PYROPUS, lapis est pellucidus, durus, & splendens, coloris elegantè coccinei, aliquoties quoque sub-ceruleo misti: & ex Zeylàn, Cambayà, & Bishnagàr nobis advenit.

Eligatur ponderosus, durus, pellucidus, ac splendens, limæ resistens, vividi deniquè coloris: in morbis, seu febribus venenatis pro confortante Medicina habetur, & in Medicaminum confortantium, & cardiacorum compositionem praecipuè ingreditur: habet enim vim corrigendi, & dulcificandi humores acres, ac acidos, ideòque in diarrhoea, dysenteria, & hæmorrhagia mirè prodest.

SAGAPENUM, SERAPINUM, Gummi est pellucidum, foris plerùmque flavescens, intus parùm albicans, odoris ingrati, & gravis (instar Porri) saporis acris, coloris Myrrhae.



Planta, ex qua mediante incisione fluit, FERULÆ species est, & in Persia crescit, undè ad nos affertur.

Eligatur in lachrimis pellucidis, & puris, notisque supràdictis præditum.

Incidit, attenuat, resolvit, tandemque aperit: quamobrem in asthma, tussi, aliisque morbis à viscida, tenacique pituita ortis, internè administratur; externè verò in tumoribus, & affectibus à humoribus frigidis natis, summè proficuum est.

SAL ARMONIACUM, SAL SOLARE, FULIGO ALBA MERCURIALIS, SAL MERCURIALE PHILOSOPHORUM, SAL AMMONIACUM, clarum, nitidum, striatum, amarumque, & acre sal est: ex urina, fuligini, & sale communi factum in rotundis orbibus, ollarum opercula referentibus, fufum, seu sublimatum: ex Oriente, itemque ex Ægypto, ubi elaboratur, nobis affertur.

Optimum verè siccum esse decet, elegantè candidum, purum crySTALLINUM, saporis acris penetrantis.

Aperitivum, resolutivum, & sudorificum est, ideoque ad febres erraticas, omnesque morbos à phlegmate in ventriculo, & mesenterio dependentes, aliosque similes perutile est; externè quoque in angina, & oculorum affectibus prodest.

SAL CATHARTICUM AMARUM, Sal mirabile, minerale est, album, crySTALLINUM, instar Nitri, saporis nitrosi, & amari, in aqua facilè solubile, & in igne fusibile: hoc nobis affertur ex Anglia communiter adulteratum, ubi ex aquis mineralibus Ebsoniensibus extrahitur, & in nostra Hispania, juxta oppidum (vulgo *VACIA-MADRID* vocatum) quod tribus leucis distat à Matrito, ibi in scaturigine Aquæ mineralis, sponte coagulatur, & magna in copia colligitur postque in officinis mediante solutione, evaporatione, & crySTALLIZATIONE purificatur: itemque, eodem modo, ex aqua prædicti fontis sal separatur, &

elaboratur. In Provincia (nostro idiomate) *LA MANCHA* vocata circa Villam ( vulgo *SANTA CRUZ DE LA ZARZA*) similis invenitur fons, ex quo tam sponte, quam artificialiter Sal eodem modo educitur, & separatur.

Eligatur album, purum, CrySTALLINUM, facile in aqua solubile, & in igne fusibile, instar nitri; sed quod non inflametur, nec detonet; at in ore sumptum, sicut nitrum liquecat, & quod sit saporis acris, & amari.

Hydragogum, & diureticum est: ideòque in hydrope, & urinæ affectibus valdè utile censetur, & quoque in febribus intermitentibus, ac aliis ab obstructione pendentibus.

*SANGUIS DRACONIS* resina obscurè rubra, sicca, & friabilis est, quæ igni admota, statim solvitur, ac flammam concipit, attrita sanguinei coloris redditur, saporis resinosi subdulcis adstringentis, nullius odoris: sponte & per incisionem stillat ex Arbore *DRACO* vocata. In Africa, in Insulis Canariis, aut Fortunatis, & in India Orientali, & Occidentali reperitur, illincque advehitur, certum quoque est, ex aliis diversis arboribus succum sanguini Draconis simillimum profluere.

Optimus est purus, resinofus, siccus, friabilis, & rubicundissimus, saporis subdulcis, & adstringentis, qui refrigerante & adstringente vi pollet, qua in dysenteria, hæmorrhagiis, ac vehementioribus fluxibus internè mirificè prodest, externè verò in omnibus vulneribus valdè utilis est.

Sanguis Draconis factitius, nihil aliud est, quàm Gummi arabicum (mediante ligno Brasiliensi colore rubro) imbutum, & in rotulis, seu massis nitidis, interiùs, & exteriùs rubris formatum: alii verò cum resina communi fusa, sanguinem Draconis impurum, & pulverisatum miscent, ex qua mistione pastillos conficiunt, sed quoquomodò factitius, omnino è Medicina rejici debet.



80 PHARMACOPOEA MATRITENSIS.

SANTALUM, seu SANDALUM lignum est durum, & ponderosum, quod ex India Orientali à suo cortice mundatum, nobis transfertur, cujus tria genera inveniuntur, scilicet album, citrinum, & rubrum.

SANTALUM ALBUM lignum est durum, ponderosum, album, & inodorum: ex TIMORA Insula in frustis magnis excorticatis, & purgatis affertur. Arbor, ex qua scinditur Fraxino haud dissimilis, in prædicta Insula totas sylvas replet: eligatur notis superius dictis præditum.

Temperat, siccat, aperit: hepaticum simul, & cardiacum est.

SANTALUM CITRINUM lignum est solidum, flavum, & odoratum, sapore subamaro, & aromatico odore præditum, similiter in magnis frustis affertur; & arbor, ex qua depromitur, similis arbori Santali albi est.

Eligendum, quod sit odoratissimum, valde ponderosum, & saporis subamari. Cardiacum, stomachicum, ac cephalicum est.

SANTALUM RUBRUM, Meditullium lignosum siliquosæ cujusdam arboris est; valde durum, & ponderosum, coloris fulvi, saporis adstringentis, & nullius odoris.

In magnis frustis, longis, ex TANASARIN Insula, & quidem ab ea parte, cui COROMANDEL nomen est, advehitur.

Eligendum ponderosum, coloris rubri obscuri, sive fusci sanguinei; subadstringens, & refrigerans est: ideoque in fluxibus alvi, ac similibus mirifice prodest.

SAPHYRUS lapis est Cœruleus, pellucidus insigni duritie præditus, eaque ad Adamantis duritiem propè accedente: optimus Orientalis, ponderosus, pellucidus, durus, splendens, & qui ex Calecut, Pegù, Bisnagar, & Zeylâm ad nos advenit.

Occidentalis ex Bohemia, & Silesia transportatur, sed est infimæ notæ: pro Medicamento ophthalmico, cardiaco, & confortante habetur.

Humores acres, diarrhœasque compefcit.

SARSAPARRILLA, ZARZAPARRILLA è multis longis, & farmentosis radicibus confat, crassitie fcriptorium calammum æquantibus, ex uno nodo pendentibus, iis quidem extrinsecus pallido-fuscis, intrinsecus verò albicantibus.

Planta, ex qua istæ radices colliguntur, SMILAX ASPERA PERUVIANA appellatur: in Indiæ Occidentalis locis humidis præcipuè crescit, undè nobis afferuntur radices dictæ.

Eligantur longis fibris benè nutritis, & flexibilibus, foris fuscis, intus verò albis minimè cariosis, & quæ faciliè findantur.

Sudorifera, & desicans radix ista est, ac ideò in lue venerea, & omnibus morbis ab ea ortis pro specifico habetur, in rheumatismo, ischiadico dolore, podagra, & similibus affectibus multum prodest.

SASSAFRAS lignum est, quod ex arbore Sassafras appellata scinditur, sed hodie in Medicina hujus arboris radice utimur, quæ ex Novæ Hispaniæ Provincia LA FLORIDA dicta, nobis advehitur, ubi hujusmodi arbores integras Sylvas replent.

Eligatur habens corticem tenuem, foris cinerei coloris: intus verò fusci ferruginei, sub quo contineatur levis, porosa, lignosaque substantia, quæ immediatè sub cortice cana apparet, in medio autem rubicundè-albicans, saporis acris aromatici, & dulcis, instar Fœniculi, odorisque fragrantis, cortex melior est radice, & radix melior ligno.

Valet maximè in omni morborum genere à lue venerea orto, in imbecillitate stomachi, colica, renum calculo, in sterilitate emendanda, & similibus affectibus, præsertim in catarrhalibus pro specifico adhibetur.

SCAMMONTIUM, SCAMMONEUM, resinofus succus est, ex cinericeo-nigricans, saporis acris, & nauseosi, odoris



valdè ingrati. Planta, ex cujus radice stillat volubilis, seu CONVULVULUS SYRIACUS, à Botanicis, & Scammonia Syriaca vocatur, circa Provinciã Aleppo dictam, & Sancti Joannis de Acre copiosè crescit, ubi succum è radice expressum (non in Sole, sed super ignem) exiccant, & ad nos transmittunt.

Scammonium eligatur purum, leve, & friabile, tenerum, dum frangitur: perlucidum apparens, coloris cinerici, saporis acris, & nauseosi, ac denique odoris ingrati.

Omnes aquosas, biliosas, pituitosasque humiditates expurgat, sed magnam simul turbam excitat: quare ut plurimum à peritis Medicis solum per se, non præscribitur, sed aliis purgantibus pro stimulo additur.

SCOENANTHUM, FOENUM, sive PASTUS CAMELORUM, JUNCUS ODORATUS, PALEA DE MECHA, species Junci est, & Juncus odoratus vocatur, qui parvam, fibrosamque radicem habet, ex qua longa, rigida, & acuminata Juncea folia crescut, inferius crassa instar Juncorum aquaticorum, quæ siccata, flava evadunt, & inter folia rotundi caules exurgunt, in quorum summitatibus, parvi spicati lanuginosi flores excrescut, coloris rufi, & perpulchrioris apparentes. In Arabia Felice, & in Choromandel totus Schoenantho repletur campus.

Schoenanthi palea eligatur recens, levis, integra, saporis aromatici grati, & valdè boni odoris: flos schoenanthi, optimus, recens, levis, odoratissimus, coloris rufi, saporis acris, & melior est quàm palea: vi pollet calefacienti, & subadstringenti ob suum sal sulphureo-volatilem: ideòque caput, stomachum, ac reliqua viscera confortat, simul urinas, menstruaque movet, appetitum acuit, & malignitatem humorum corrigit.

SCINCUS MARINUS animal parvum quadrupes est, & amphibium, instar Lacertæ, haud Crocodilo dissimile, plerumque manus longitudinem, & pollicis latitudinem ha-

bet: foris cinericium, & squamosum, oblongè-rotundo capite, ore acuminato, longa, rotundaque cauda præditum, ex qua ad caput usque linea fusca excurrit. In Nilo flumine nascitur, undè ad nos transfertur.

Scinci eligantur magni, crassi, & longi, albi, ponderosi, sicci, integri, tandèmque recentes, odoris muscidi expertes. Alexipharmaci, & Aphrodisiaci sunt.

SEMEN SANTONICI, SEMEN CONTRA VERMES, CINE, SANCTUM, ZEDOARIÆ, parvum, oblongum, ex flavo-viridiusculum, aromaticum, amarum, & acre, ac de specie Abrotani semen est, & in Persia crescit, undè ad nos pervenit.

Eligatur recens, benè nutritum, & purum, odoris fortis, saporis amari, usus ejus communis, & vulgaris est, ad enecandos lumbricos in infantibus, & ad menstrua promovenda quoque præscribitur.

SENNÀ, FOLIUM ORIENTALE, sive SENÀ planta est, cujus folia parva sunt, oblonga, & acuminata, & à caulibus suis separata, saporis amari subacris, ac nauseosi, coloris ex flavo-viridis. In Persia, Ægypto, & Alexandria crescit, undè ad nos advehitur.

Optima est ex Ægypto, & Alexandria, quæ Orientalis dicitur, ejusque folia debent eligi integra, recentia, à stipitibus, aliisque quisquiliis probè depurgata, coloris viridis, saporis amari, odorisque ingrati.

SENNÀ ITALICA, seu BARCINONENSIS, caule constat cubitali, foliis similiter dispositis, ac in SENNÀ ORIENTALI, sed multò majoribus, nervosioribusque non acuminatis, sed per extremum latis, ac penè cordatis, gustu glutinoso. Flores habet luteos; siliquas compressas, & falcatas, angustiores quàm ORIENTALIS, linea utrinque per medium inæqualiter extuberante; seminibus nigris compressis. Planta est frigoris impatiens. BARCINONE, aliisque CATHALONIÆ locis seritur, & inde ad nos affertur.



84 PHARMACOPOEA MATRITENSIS

Haec duae species, non solum loco natali, sed & ipsis foliis discrepant. Utraque est planta SILIQUOSA; sed minime confundenda cum COLUTHEA.

ORIENTALIS SENNAE folia oblonga sunt, moderatè acuminata, subflava, aut ex viridi flavescencia, saporem obtinent amarum, subacrem, ac nauseosum; & recentia, praesertim contrita, fortiter olent; post exsiccationem verò nullo amplius odore singulari pollent. Ab hisce notabiliter folia Sennae nostratis, seu BARCINONENSIS, distincta sunt, dum non solum latiora, ac breviora, sed rotundiora quoque, & obtusiori acumine praedita reperiuntur.

Triplici principio activo haec folia donata sunt, nimirum GUMMOSO, RESINOSO, ac OLEOSO. Principium gummosum reliqua quantitate longè superat, & in uncia una ad binas circiter drachmas ascendit. Resinosum integram propemodum drachmam pendet. Oleosum essentiale, cuius pondus ob separationis difficultatem exactè determinari nequit.

Nec sola folia in usum Medicum veniunt, sed etiam fructus, qui FOLLICULI SENNAE dicuntur, siliquae sunt membranosae, oblongae, incurbae, planae, compressae, colore ex viridi rufescente, aut subnigro, in quibus continentur acini, uvarum acinis ferè similes, compressi, pallescentes, aut nigricantes.

Medici quidem Sennae noxam corrigere intendunt variis rebus, quibus licet non prorsus tollatur, saltem minuitur. Inter alia SCROPHULARIA AQUATICA majori BAUHINI, quae optimum censetur corrigens, utuntur.

ALEXANDRINA SENNA frequenter praescribitur in decocto, aut infuso aquoso à drachmis duabus ad unciam dimidiam. BARCINONENSIS verò, cum longè minus sit efficax, majore indiget dosi.

SENNA insigni purgandi virtute donatur; nec ullum est medicamentum purgans frequentius, usitatus, utilius:

est tertium  
principium

annumeratur inter PHLEGMAGOGA, & MELANOGOGA.

SERPENTARIA VIRGINIANA, sive VIPERINA VIRGINIANA, tenuis, fibrosa que radix est. Planta, undè proficiscitur, Aristolochiæ Virginianæ species est, & ex Virginia per Angliam ad nos advehitur.

Eligatur ea, quæ crassas, perfectasque habet fibras, foris fuscas, intus flavescentes, saporis acriter pungitivi, & paulum amari, odoris resinosi-aromatici, instar Valerianæ, seu Vicentoxici, sed multò gravioris.

Alexipharmaca est, & in omnibus febribus, valdè usitata: in intermittentibus cum Kina Kina mista perutilis est, in petechialibus cum Contrayerbæ radice, salibusque volatilibus præscribitur: in variolis, morbillisque fortiter expellendis, optimum remedium est, morsum Canis rabidi sanat, & à hydrophobia defendit; ac in India adversus lethiferos morsus serpentis (Boicininga appellata) certissimum, & præsentaneum remedium est.

SESELI MASSILIENSE semen longiusculum, planum, & angulosum est, quod in Gallia, circa Massiliam spontè crescit, undè præcipuè nobis affertur.

Planta, ex qua colligitur, Fœniculo sylvestri videtur hæud dissimilis: & ideo à Botanicis FOENICULUM TORTUOSUM vocatur. Optimum semen est maturatum, benè nutritum, purum, viridiusculè-pallidum, saporis acris aromatici, bonique odoris.

Incidit, discutit, ac aperit: Cephalicum est, & in omnibus affectibus thoracis perutile est, & Theriacæ compositionem ingreditur, pro veraque antidoto adversus Cicutam habetur.

SMARAGDUS lapis est viridis, perlucidus, & splendescens, cujus duæ reperiuntur species: Orientalis scilicet, & Occidentalis. Orientalis vocatur durior, ponderosior, & splendidior. Occidentalis tamen, licet inferioris notæ ad omnia in Medicina deservit. In India Occidentali inveni-



## 86 PHARMACOPOEA MATRITENSIS.

tur, præsertim ex Provincia Quito Regni Perù nobis affertur.

Hic lapis eligatur perlucidus, viridis, & qui rutilantes, & splendidos radios emittit: in epilepsia pro specifico habetur, simulque adstringens, & dulzorans est.

SPERMA CETI substantia est pinguis, tenera, & alba, è multis parvis squamis constans, saporis pinguis & mucilaginosi, odoris oleacei; & nihil aliud est quam cerebrum cujusdam speciei Ceti, quæ ORCA vocatur, & in Mari Gallicæ, & Noruegæ Orcæ capiuntur: dein cerebro separato, illud ita præparant, ut superius in dictam formam reducatur: ex Gallia quoque, & Hollandia (ubi in magna copia præparatur) ad nos transmittitur.

Eligatur substantia hæc in perpulchris squamis albis perlucidis, & splendentibus, boni odoris, ac saporis, quæ nec sit rancida, nec citrina.

Sperma ita præparatum, vi anodina, & coaguli resolutiva præditum est: ideòque in affectibus thoracis infantum, & adultorum, eorumque torminibus crebrò usurpatur: convenit etiam post casum, & contusiones, ad sanguinem coagulatum resolvendum, doloremque leniendum.

STYRAX, seu STORAX Gummi resinofum est rufum, & solidum ex micis diversæ magnitudinis concretum, sapore subacri, odoreque fragrantissimo præditum. Ex arbore mediocris magnitudinis STYRAX vocata dicitur profluere, cujus folia foliis Mali Cotoneæ similia sunt; sed paulò minor. In Syria, Pamphilia, & in diversis locis Indiæ Orientalis crescit, undè Styraç ad nos transportatur.

Tres species STYRACIS numerantur, de prima specie est Styraç, qui Calamita dicitur, seu in granulis, & est optimus, si pulchris, & ferè meris granis constet; si sit tenax, rufus, subpinguis notis albis, sive maculis interstinctus; nec nimis glutinosus, nec amarus, odoris suavis, & permanentis.

Secundæ speciei est STYRAX, qui in mafsis rubris ad nos advenit, & communis certè vocatur.

Eligatur purus, resinofus, pinguis, compactus, colore rubro, sapore subacri, odoreque fragranti præditus.

Calefacit, exiccat, discutitque: ideò caput, & nervos confortat, pariter acres humores, feu catarrhos refolvit, & diffipat.

+ Tertiæ speciei STYRAX liquidus est, qui in Officinis præstat, & nihil aliud est, quam miftura ex Styrace, Terbinthina, Vino, & Oleo, quæ in doliolis nobis affertur, & à Materialiftis pro nativo styrace venditur.

Balsamica, & vulneraria virtute pollet, & in unguentis, emplaftris, & fimilibus compositionibus præcipuè ingreditur.

TACAMAHACA, TACAMACA refina est difcolor, & maculis notata rubicundis, partim rufis, & ferè perlucida est, sapore resinofò, odore fragranti, aromaticoque ornata: in India Occidentali ex arbore, Populo haud difsimili, TECOMAHACA vocata, profluit, undè ad nos affertur.

Eligatur pura, & flava in fruftis divifa, odoris, & faporis fuperiùs dicti.

Calefacit, discutit, confortat, & ideò in omnibus infirmitatibus capitis, nervorum, ftomachi, uterique, ab humoribus crafsis ortis multùm prodeft.

TAMARINDI nihil aliud funt, quam interior pulpa fructus arboris, multis pelliculis, nucleis, ac filamentis permifta, foris ex fufco-nigricans, faporis grati, acidifculi, & etiam fubacris.

TAMARINDUS arbor magnitudine, & crafsitie Juglandis æquans est, ramorum extensione quoque exuperans: folia plurima denfa, alternatim pofita habens; flores in aliis, & extremitate ramorum noveni, aut deni conjunctim nafcuntur: fructus nihil aliud est, quam piftillum floris, fucco nutritio ampliatum, & inflatum, ad inftar filii-

*prostat*

*allius*



quæ pulposa. Incolæ fructus maturos legunt, conquassant, adeoque contundunt, & in doliolis fervant; ac post in diversa loca nostræ Hispaniæ, aliaque transmittunt: ex Arabia, Africa, & India Orientali afferuntur, ubi arbores Tamarindi spontè, & uberrimè crescunt.

Optimi censentur nigri, recentes, pulposi, nucleis parvis, ac longis filamentis præditi; odoris vinosi, & saporis acidi grati.

Sale suo subacido refrigerant, alvum lenitè aperiunt, & ideò in omnibus morbis, à biliosis volatilibus, exaltatisque humoribus productis, profunt, sitim mirificè extinguunt, & à Scorbuto præservant.

TEREBINTHINA resina clara, liquida, perlucida, & oleosa est, ex arbore Terebintho vocata profluens: aliæ resinæ liquidæ, ex diversis speciebus Pini, & Abietis exudantes, etiam Terebinthina vocantur.

Tres species potissimum notæ sunt: Cypria scilicèt, Veneta, & Communis Therebinthina.

TEREBINTHINA CYPRIA, sive de Chio, resina liquidiuscula est, perlucida, pallidè-flava; & fere instar sub cœrulei vitri apparens; saporis resinosi, ferè inspidi, odoris fragrantis: ex Insula Chio provenit, ubi ex parvis arboribus ejusdem nominis exudat. Hæc Terebinthina per rara est, & solùm ad compositionem Theriacæ affertur.

Eligatur pura, perlucida, crassa; quæ nec dentibus, aut digitis glutinositate adhæreat; coloris albi-viridiusculi; boni odoris, & saporis superius dicti.

TEREBINTHINA VENETA, resina est limpida, liquida, instar crassioris olei; odoris fortis & saporis amari, ex Pinis, Laricibusque profluit.

Hæc TEREBINTHINA vocatur VENETA, quia à Materialistis ex Venetia provenire dicebatur; sed quod verum est, ex Delphinatu, Provincia Galliæ, ubi recolitur, ad nos deportatur.

Optima verè clara, alba, perlucida, liquida, instar Balsami crassi; fortis odoris, amarique saporis.

TEREBINTHINA COMMUNIS: resina est liquida, flava, & perlucida, quæ in diversis, multisque locis Hispaniæ ex Abietibus, & Pinis, mediante incisione, profluit.

Eligatur pura, liquida, consistentiæ crassioris, boni odoris, & amari saporis.

Omnes Terebinthinæ in virtute valde conveniunt, sale namque suo balsamico calefaciunt, emolliunt, & mundificant: ideòque ad vulnera, tam interna, quàm externa sananda valent: renès, ac vesicam à calculo defendunt, & istum unà cum urina promovent: in gonorrhœa, & similibus morbis mirificè profunt.

TERRA SIGILLATA, TERRA LEMNIA argilla est pinguis, gravis, sicca, tenera, & friabilis, quæ plerumque in rotundis orbiculis formata, simul certis sigillis: atque characteribus notata est; saporis adstringentis, odoris terrei, nunc rubicundi, nunc lutei, fusci, albi vel alterius coloris. Olim ex Insula Lemnos, ubi effodiebatur, ad nos afferebatur, sed hodiè ex Constantinopoli, Italia, Gallia, Germania, & aliis locis nobis advenit.

Optima pinguis, friabilis, & quæ tenacitè linguæ adhæret, humectata multa in frustra concidit: adstringens, & bezoardica est: ideò in febribus petechialibus, aliisque similibus morbis contagiosis, præsertim diarrhœa comitatis, seu stipatis, magna cum utilitate usurpatur. Similitè utilis est in sanguinis fluxibus, ac hæmorrhagiis.

THUS, OLIBANUM resina est flavescens, alba, dura, & perlucida, partim ex parvis granis (instar Mastiches) partim majoribus diversæ magnitudinis constans; odoris fragrantis; saporis amari, & resinosi.

Arbor, ex qua mediante incisione emanat, in terra



Sancta, & Arabia Felici juxta Montem Libanum affluenter crescit, unde ad nos trasportatur.

Optimum in rotundis magnis, ex albo-flavescentibus granis, seu grumis friabilibus, boni odoris, præsertim quando super prunas uritur, & deniquè notis suprædictis præditum.

Virtute pollet calefaciente, exiccante, & adstringente: tam internè, quàm externè crebrò usurpatur, & ad acres humores capitis, pectoris demulcendos infervit, ac demum in doloribus ventriculi, & diarrhœis valdè prodest.

TOPAZIUS, CHRISOLITHUS, CHRISOPAZIUS lapis est perlucidus, splendens, & ponderosus, coloris flavi viridescentis: duæ hujus lapidis inveniuntur species, videlicet Orientalis, & Occidentalis. Orientalis ex Arabia, & Æthiopia advehitur, & est ponderosus, durus, perlucidus, ac splendens, coloris tandem superiùs dicti.

Occidentalis ex Bohemia trasportatur: lapis minùs durus est, & ponderosus; non ita splendens, ut Orientalis, qui in Medicina præfertur, & contra Melancholiam administratur; humores acidos, & acres dulcificat, ac in ventris fluxionibus valde utilis est.

TRAGACANTHUM Gummi est album, lucidum diversimodè intortum, exiguosque vermes referens; saporis infipidi glutinosi. Ex Turcia, præsertim Creta, Achaja, & Apulia affertur, ubi planta, ex qua per incisionem profluit; crescit, & SPINA HIRCI vocatur.

Optimum debet esse clarum, perlucidum, leve, angustum, tenerum, purum, prædictisque notis ornatum.

*Caranthes* Particulis suis viscosis, cartarrhos acres, tussim, & raucedinem demulcet: in phthisi, ac hæctica febre mirè prodest.

TURPETHUM, TURBITH: pars est exterior cujusdam oblongæ, crassæ, ac resinosæ radicis, foris cinerea; intus verò albescens; saporis subacris nauseosi, & ferè nullius odoris.

Planta, ex qua radix colligitur *Convolvulus Indicus* dicitur, alatus, maximus, foliis *IBISCO* nonnihil similibus, angulosis. *TURPETHUM* repens, foliis *ALTHÆÆ* etiam nominatur. In Insula *Zeylām*, *Surates*, aliisque locis *Indiæ Orientalis*, prope *Maris littora* crescit, unde nobis affertur. *Nostri Materialistæ* duplex vendendum exponunt *Turpethum*: *Oriente* jam explicatum; & falsum, quod nihil aliud est, quàm radix *Thapsiæ* mundata, & à pluribus ut plurimum hucusquè, sed non benè pro vero *Turpetho* usurpata, cum tamen ei minimè conveniat, nec pro tali queat haberi, cujus respectu exulet à *Medicina*.

*Optimum*, & genuinum debet esse, exterius coloris cinerei obscuri; interius sub-albidi, seu citrini cinericei, recens, ponderosum, compactum, à medulla lignosa mundatum, tenax, quod non facillè diffringi possit, & minimè cariosum.

*Pituitam* aliosque humores ex intestinis, *Thorace*, & partibus aliis potènter expurgat: ideòque *HYDRAGOGUM* vocatur.

*TUTHIA*, *SPODIUM GRÆCORUM*: *Crustra* metallica, dura, ponderosa; interius lævis, sive lenis; exterius granulosa: ejus origo provenit à fumo, seu vapore, qui dum funditur *Æs*, ascendit, & superiori fornacis, aut crucibuli parti adhæret, ad instarque corticis circumdat, quem in fine *Fusores Ærarii* insternunt. Olim ex *Alexandria* asportabatur, & ideò ab authoribus *Tuthia Alexandrina* appellabatur; sed hodiè ex *Suecia*, *Germania*, aliisque locis ad nos pervenit.

*Tuthia* habetur optima, quæ ex elegantibus & crassis crustis constat, granulisque prædictis ornata: interius pallidè-flavescit; exterius murini coloris est, & ponderosa, non facillè frangibilis, nec exiguis frustulis, aliisque sordibus permista.

Externè saltèm in usu venit, quippè detergit: ideò-



que in affectibus oculorum, & vulneribus usurpatur.

VITRIOLUM nihil aliud est, quàm sal metallicum, ex crudis, & à spiritu sulphureo, exesis metallis, minerisque proveniens.

Varia sunt ejus genera, præcipue autem hoc tempore tria inveniuntur: scilicet VITRIOLUM COERULEUM, VITRIOLUM VIRIDE, & VITRIOLUM ALBUM.

VITRIOLUM COERULEUM, seu CYPRIUM substantia crystallina est, & cœrulea (Sapphyri instar) compacta, ut saccharum candum, saporis acidi, austeri, acris, & adstringentis; fitque vel ex solutione, & crystallizatione Cupri, vel Cypro. Ex India Orientali ad nos affertur.

Adstringens fortis est, carnes spongiosas in ulceribus consummit, ulcuscula oris mirificè sanat: in Collyriis ophthalmicis miscetur, & cataractas deniquè dissipat.

VITRIOLUM VIRIDE substantia viridis, & crystallina est, herbacei coloris, granulata (instar salis communis) saporis præcedentis, & ex Aragoniæ Regno advenit, ac in Anglia, Italia, Galliaque è mineris extrahitur.

In Medicina ad adstringendum, & desiccandum utitur.

VITRIOLUM ALBUM substantia est alba, granulosa (instar Sacchari albi) concreta; saporis acris, & adstringentis: ex Goslar ad nos pervenit.

In Collyriis pro oculorum affectibus miscetur, & ex eo purificato fit vomitivum, quod GILLA PARACELSI vocatur.

UNICORNU VERUM, seu MARINUM: cujusdam Ceti Groendalici Cornu est, satis longum duarum sæpè ulnarum, striatum, & quasi intortum, foris flavum, intus album apparens.

Piscis, undè oritur NARVAL vocatur, cæteris Ceti speciebus, haud multum dissimilis, & è Mari Groenlandico, Islandicoque, ubi carpitur, ad nos affertur.

Cornu istud ab antiquis, pro vero cornu animalis qua-

Non legitur  
foris

Trupedis habebatur; sed hodiè omnibus notum est, quòd accipitur à prædicto pisce.

Olim plus justo à majoribus habitum fuit, & ab aliquibus hodiè habetur tanquam certa antidotus contra venenum, & contra Arsenicum, ac similia ideò valdè commendatur: sed veracitè valet ad epilepsiam, variolas, morbillosque, febres acutas, dolores ventris, & similes alios morbos.

UNICORNU FOSSILE, MINERALE, EBUR FOSSILE, LITHOMARGA ALBA, LAPIS CERATITES, LAPIS ARABICUS gryseus, seu fuscus lapis est, ossa hominum, vel bestiarum dentes, cornuave representans; intùs interdùm cavum, interdùm aliam aliquam molliorem pinguem terram continens. In Sylefia, Hafsia, Palatinatu, diversisque locis Germaniæ, & Italiæ copiosè invenitur, undè ad nos affertur.

Eligatur in frustis lævibus, friabilibus, & porosis; saporis terrei, nulliusque odoris, & linguæ facilè adhærens.

Præter qualitatem adstringentem, etiam vi diaphoretica pollet: proptereaque in acutis, & contagiosis febribus diarrhœa comitatis nobile est medicamentum: omne præternaturale acidum dulcificat, & deniquè omnes alvi fluxus, dysenteriam nempe, & diarrhœam sistit.

ZEDOARIA radix est rotunda, longa, nodosa, & quadrantenùs compressa: exterius albo-cinerea; interiùs magis fusca, saporis acris subamari; odoris fragrantis.

Planta, ex qua colligitur, species Zingiberis est, & à Botanicis ZINGIBER LATIFOLIUM SYLVESTRE appellatur. In India Orientali, præsertim in Bengala, & Malabar Zedoaria crescit, undè sicca, & in frustis parvis incisa nobis affertur: duæ species à Materialistis numerantur, sed utraque ex eadem planta colligitur.

Eligatur recens, dura, ponderosa, sicca, & non cariòsa, exterius coloris cinericei, interiùs fusci; saporis ardentis, & aromatici, odoris fragrantis.



Calefacit, exiccat, attenuat, & alexipharmaca est, & in colica flatulenta, debilitate stomachi, intemperie frigida uteri, & similibus mirificè prodest.

ZIBETHUM, ZIBETHA, ZIPETIUM substantia est pinguis, & unctuosâ (instâr mellis, seu butyri) apparens, colore ex albo-flavescenti, odore fragranti, & penetrantissimo prædita. Animalia, ex quibus ZIBETHUM extrahitur vulgò *GATOS DE ALGALIA*, sive CATI ZIBETHICI vocantur: & in India Orientali, & Occidentali nascuntur; substantia ista in peculiaribus folliculis, seu cavitatibus (inter podicem & genitalia) fitis invenitur, præsertim in earum partium glandulis, in quibus observatum est generari.

Eligatur ZIBETHUM, recens, bonæ consistentiæ; coloris albi, seu flavi; odoris fortissimi aromatici.

Anodinum, resolutivum, & corroborans est, sed in Medicina (propter nimiam suam fragrantiam) parvi, vel nihil æstimatur.

## CAPUT IV.

## DE SUCCEDANEIS.

**I**Nter tot, & tam multiplicia medicamenta, quamvis eorum major pars apud nos extet; sunt tamen aliqua prisca sæculis cognita, quorum notitia, tractu temporis abolevit: alia, quæ ad nos rarò advehuntur; quædam ob regionum distantiam ad nostras officinas, non nisi evanida, ac velut obsoleta proveniunt; non pauca in pluribus nostræ Hispaniæ Villis commodè haberi nequeunt: de multis denique an legitima, vel supposititia sint à Peritis ambigitur. Ne igitur ægrotantes his medicamentis in schedulis satis obviis, vel saltèm ipsorum virtutibus cum suæ salutis jactura fraudentur, in eorum defectu, alia simplicia temperamento, aut facultate illis simillima substituere

*absolentur.*

coacti sumus, quæ substituta Latini rectè SUCCEDANEA,  
 QUID PRO QUO perperam appellant.

SUBROGENTUR ITAQUE.

A

- Pro Acacia vera. . . . . *Succus Hypocistidos, itèmq̃ue  
 Prunorum sylvestrium.*
- Acantho, seu Branca  
 urfina. . . . . *Malva.*
- Ammi. . . . . *Anisum.*
- Amomo. . . . . *Cardamomum minus.*
- Angelica. . . . . *Carlina, vel Meit.*
- Aristolochia rotunda. . . . . *Tenuis, seu longa.*
- Aspalatho. . . . . *Lignum Aloes usuale, seu Santalium Citrinum.*

C

- Calamo aromatico. . . . . *Acorus verus.*
- Carpobalsamo. . . . . *Cubeba, vel bacca Juniperi.*
- Cassia Ligna. . . . . *Cinnamomum.*
- Citri Succo. . . . . *Succus Limonum.*
- Corticibus Citri. . . . . *Cortices Limonum.*
- Costo. . . . . *Cortex Winteranus, Zedoaria,  
 Carlina, & Helenium.*

D

- Doronico. . . . . *Galanga, seu Zedoaria.*

F

- Folio Indico. . . . . *Nardus Indica, seu Macis.*

O

- Opobalsamo. . . . . *Balsamum de Tolù, seu Oleum  
 Nucis moschatae.*



## P

—Phu. . . . . *Valeriana minor.*

## R

—Rhapontico. . . . . *Rhabarbarum.*

## T

—Turbith legitimo. . . . . *Jalappa.*

## X

—Xilobalfamo. . . . . *Lignum Aloes usuale, seu Santalum citrinum.*

## CAPUT V.

## DE SIMPLICIBUS, SINE DISTINCTIONE SCRIPTIS.

CUM plura simplicia, à Medicis in suis schedulis absolute, & sine ulla restrictione præscribi non rarò contingat: dubium indè nascitur, debeat ne administrari Mas, an Fœmina? Stirps, an semen? Folia, an flores hujus, aut alterius vegetabilis? Cùmque etiam Medicamenta valdè differant, non solum forma, sed colore, sapore, aliisque signis sensibilibus; tum etiam temperamento Regionum, ubi nascuntur: ut omnis tollatur dubitatio, cujuscumque simplicis famosiorem significationem hoc capite indicare operæpretium duximus: quapropter suademus, ut intelligatur.

## A

Acetum. . . . . *Acetum Vini.*  
 Agaricus. . . . . *Albus, & levis.*  
 Aloe. . . . . *Soccotrina.*

Alumen. . . . .	Scisle.
Ammi, seu Ammeos. . . . .	Creticum.
Amomum. . . . .	Racemosum.
Aristolochia. . . . .	Tenuis, seu Rotunda.
Arsenicum. . . . .	Album.

## B

Benzoinum. . . . .	Amygdalinum.
Bryonia. . . . .	Alba.

## C

Capparis. . . . .	Cortex radice.
Cardamomum. . . . .	Minus.
Caryophylli. . . . .	Fruetus Caryophylli Indici.
Centaurium. . . . .	Minus.
Colocynthis. . . . .	Fruetus medulla.
Corallium. . . . .	Rubrum.
Costus. . . . .	Radix Costi amari.
Cuminus. . . . .	Semen Cumini usualis.
Cupressus. . . . .	Nuces ejusdem in adstringenti- bus, folia, aut lignum in diureticis.

## D

Daucus. . . . .	Creticus.
Dictamnus. . . . .	Summitates Dictamni Cretici.

## G

Glandes. . . . .	Quercina.
Granatum Pomum. . . . .	Acidum.
Gummi. . . . .	Arabicum.

## H

Helleborus. . . . .	Niger.
---------------------	--------



Hepatica. . . . .	Lichen.
Hyosciamus. . . . .	Albus.
Hyslopus. . . . .	Montanus.

## M

Margarita. . . . .	Orientalis.
Marrubium. . . . .	Album.
Mentha. . . . .	Hortensis.

## N

Nimphaea. . . . .	Albus flos.
-------------------	-------------

## O

Oleum. . . . .	Olivarum.
Opium. . . . .	Thebaicum.

## P

Papaver. . . . .	Album.
Petroelinum. . . . .	Ejus Semen, seu radix.
Piper. . . . .	Nigrum.
Pix. . . . .	Liquida, sicca in glutinantibus.
Plantago. . . . .	Major.
Paeonia. . . . .	Mas, ejus Semen, aut radix.
Polypodium. . . . .	Quersinum.
Pruna. . . . .	Damascena.

## Q

Quercula minor. . . . .	Chamedrys.
-------------------------	------------

## R

Resina. . . . .	Laricina, seu Terebinthina.
Rhus. . . . .	Fructus Sumach.
Rosa. . . . .	Rubra.

S

Santalum. . . . .	Citrinum.
Sefeli. . . . .	Masiliense.
Spica. . . . .	Nardus Indica.
Stœchas. . . . .	Flos Stœchados Arabica.
Styrax. . . . .	Calamita.
Sulphur. . . . .	Vivum.

T

Tamariscus. . . . .	Cortex radice.
---------------------	----------------

V

Veronica. . . . .	Mas.
Viola. . . . .	Cœrulea.

Non rarò etiam plura simplicia communi, & generali nomine in Schedulis comprehenduntur, quæ cum peritus Pharmacopola, quæ & qualia sint, memoria retinere debeat, post generale nomen omnia nominibus propriis, & singularibus hîc subnotare visum fuit.

Quare:

HERBÆ EMOLLIENTES  
sunt

- Malva.
- Bifmalva.
- Viola.
- Branca ursina, seu Acanthus,

Vel

- Mercurialis.
- Atriplex.
- Parietaria.
- Beta.

QUATUOR HERBÆ  
Carminantes.

- Chamæmelum.
- Anethum.
- Melilotum.
- Ruta.

QUINQUE HERBÆ  
Capillares.

- Polytrichum, seu Trichomanes.
- Nij



Capillus veneris.  
 Adiantum vulgare, seu nigrum.  
 Salvia Vitæ.  
 Asplenium, seu Ceterach.

QUATUOR FLORES  
*cordiales temperati.*

Violarum.  
 Rosarum Rubrarum.  
 Borraginis.  
 Buglosi.

QUATUOR FLORES  
*cordiales calidi, vel carminantes.*

Chamæmeli.  
 Anethi.  
 Meliloti.  
 Liliorum Alborum.

QUINQUE RADICES  
*aperientes majores.*

Apii.  
 Asparagi.  
 Fœniculi.  
 Petroselini.  
 Rusci.

QUINQUE RADICES  
*aperientes minores.*

Capparidis.  
 Eringii.  
 Graminis.

Ononidis.  
 Rubiæ majoris.

DUÆ RADICES COMMUNES.

Petroselini.  
 Fœniculi.

QUATUOR SEMINA  
*frigida majora.*

Cucurbitæ.  
 Cucumeris.  
 Melonum.  
 Citruli.

QUATUOR SEMINA  
*frigida minora.*

Cichorii.  
 Endiviæ.  
 Lactuæ.  
 Portulacæ.

QUATUOR SEMINA  
*calida majora.*

Carvi.  
 Cumini.  
 Fœniculi.  
 Anisi.

QUATUOR SEMINA  
*calida minora.*

Ammeos.  
 Amomi.  
 Apii.

Dauci.

QUINQUE SPECIES  
*Myrobalanorum.*

Bellerici.

Citrini.

Chebuli.

Emblici.

Indici, seu nigri.

TRES SPECIES PIPERUM.

Piper nigrum.

Piper album, seu Leucopiper.

Piper longum, seu Macropiper.

Alii addunt Hydropiper, seu Piper Aquaticum.

TRES SPECIES BALSAMI.

Carpobalsamum, seu fructus balsami.

Opobalsamum, seu liquor balsami.

Xylobalsamum, seu lignum balsami.

QUATUOR FARINÆ.

Fabarum.

Hordei.

Orobi, seu Ervi, *vulgo*, *Yeros*, *o Yeros*.

Secalis, *vulgo*, *Centeno*.



QUATUOR AQUÆ COR-  
*diales.*

Buglosi, seu Borriginis.

Cichorii.

Endiviæ.

Scabiosæ.

QUATUOR AQUÆ PLEU-  
*riticæ.*

Cardui benedicti.

Cardui Mariæ.

Scabiosæ.

Taraxaci.

QUATUOR OLEA STOMA-  
*chica.*

Spicæ Nardi.

Absynthii.

Cydoniorum.

Mastiches.

QUATUOR UNGUENTA  
*calida.*

Aregon.

Marciaton.

Althææ.

Agrippæ.

QUATUOR UNGUENTA  
*frigida.*

Album Camphoratum.

Rosatum.

Populeum.





Ad pondera designanda Romanis utimur numeris.

Quia tamen prædictorum Characterum & aliorum quoque nonnulli in Pharmacopœis aliter atque aliter descripti inveniuntur, hos hic loci indicare oportuit, nequis fortè Medicinæ Tyro, in administrandis Medicamentis rationem ponderum à Veteribus assignatam sequutus, male decipiatur.

## CAPUT VII.

### DE INSTRUMENTIS PHARMACEUTICIS.

**P**harmaceutica instrumenta sunt Ignis, Furni, & Vasa, quibus medicamina omnia præmissis operationibus confici solent.

Instrumenta dividuntur in Animata, & Inanimata. Animata sunt Medicus, Pharmacopœus, vel horum Ministri, quatenus ab his labores ipsius diriguntur. Inanimata verò sunt quæ nullam in hac arte habent intentionem, sed ab animato tantum moventur: dividunturque in activa, vel principalia, & passiva, vel minus principalia: activa sunt Ignis, & Aer, & quæ Pharmacopœi manibus reguntur, ut Agitaculum, Cochlear, Lima, Forfex, Forceps, Malleus, Pistillum, Porphyrites, Spathula, &c. Passiva verò sunt Laboratorium, Furni, & Vasa, ut Ahenum, Alembicus, Cucurbita, &c.

Pharmacopœus, seu Artifex variis gradibus ignem metiri debet, quorum communiter quatuor enumerantur.

Primus, ac mitissimus ignis gradus est simillimus calori Gallinæ ovo incubantis, isque calor frequenter deservit digestionem.

Secundus gradus est, dum calor ignis adeo fortis percipitur, ut manu vix tangi queat, & spirituum ardentium distillationibus accommodatur.

Tertius quoad tactum censetur, dum manum lædit,



hicque ordinario inservit distillationibus, & decoctionibus oleorum, & aquarum vegetabilium, ac animalium, eorumque spirituum; necnon sublimationi, & similibus operationibus.

Quartus denique gradus est, ad tactum destructorius: hic auxiliatur distillationi omnium spirituum mineralium, cum nempe materies distillanda vasi suo indita igni nudo committitur, qui modus vocatur EX IGNE APERTO DISTILLARE: inservit etiam ut corpora solida calcinentur, & liquentur, plerisque aliis operationibus.

Aer est secundum instrumentum activum, quia nos undequaque ambiens variis Pharmaciae operationibus ita auxiliatur, ut in minimis quibusque operationibus eo carere non possimus, ignem namque gubernare non valemus, nisi admissio, vel pracluso aeris liberioris aditu.

Aer insuper ea, quae medio igne liquida sunt redita condensat; cuncta etiam solida, necnon pleraque alia in liquorem resolvit, multa denique Aeri exposita quotidie exiccari observamus.

Primum omnium passivorum est Laboratorium, de quo maxime observandum est, quod non sit nimis angustum, sed loco salubri positum, per quod, si possibile est, aer undequaque liberiores ingressum habeat, & egressum: gaudeat praeterea cisterna, vel puteo aqua dulci repleto; furni quoque in eo sint variae figurae, & magnitudinis, inter quos tamen usui frequentiores sint sequentes.

Furnus pro vesica, cujus ope aquae, diversique spiritus distillantur, in quo etiam Balneum Mariae, Arena, & Vaporis accommodari possint.

Alius, qui ad calcinationes, ustiones, & fusiones inservit, Anemius, Reverberatorius, vel Fusorius communiter dicitur.

Alius denique est, qui Universalis dicitur, & ad omnes fere Pharmaciae operationes perficiendas inservit: sunt etiam alii, qui Portatiles dicuntur, quorum figura semper

rotunda est, & circularis, laminaque ferrea necessario extrahuntur.

Alia quoque sunt instrumenta: Vasa dicta videlicet:

Aheni capacitatis diversæ ex cupro fabricati, interius verò stanno obducti.

Alembici stannei, vel cuprei stannati, vitrei, vel denique terrei simul & vitreati.

Catini ex terra solidiore constructi vitreati; alii verò vitro non obducti.

Vasa dicta circulatoria.

Colatoria diversa, ex panno, & linteo.

Conchæ vitreæ, vel terreæ vitreatæ ad evaporandos varios liquores.

Crucibula varia.

Cucurbitæ cupreæ stannatæ, vitreæ, & terreæ vitreatæ capacitatis diversæ.

Excipula, seu recipientia vitrea, & terrea simul vitreata.

Mortaria varia, ænea, ferrea, plumbea, lapidea, & vitrea.

Phialæ, vulgò Phiolæ vitreæ diversæ magnitudinis.

Retortæ varii generis simplices, & tubulata.

Sublimatorium, cum suis ollulis.

Torcular.

Varia denique vitra, ut Infundibula, Matraccia, Campanæ, Pelicani, pleraque alia vasa diversæ magnitudinis, quæ in officinis inveniuntur.

## CAPUT VIII.

DE OPERATIONIBUS PHARMACEUTICIS USUALIBUS,  
& earum descriptionibus.

CUM operationes Pharmaceuticæ diversæ sint, diversis etiam vocibus explicantur, quare in Tyronum gratiam non abs re erit earum naturam breviter describere.



ACUERE, seu ACUTIO est cùm menstrum debile alio fortiori vigoratur, ut extractio, sive solutio perfectius fiat, veluti cùm acetum addito spiritu nitri, vitrioli, aut altero acerrimo acuitur. Cathartica etiam nonnunquam vigorantur, addendo debilioribus aliquem stimulum, v. g. Diagridium, vel Colocynthis.

COAGULATIO est humoris in quacumque re externa, vel interna privatio.

CALCINATIO est conversio corporum in calcem, seu pulverem subtilissimum: hoc fit, vel actualitèr per ignem, vel potentialitèr per spiritus corrosivos: quæ fit per ignem, subdividitur in COMBUSTIONEM, INCINATIONEM, & REVERBERATIONEM.

COMBUSTIO est calcinatio partium animalium, ut ossium, cornuum, aut unguularum, usque ad albedinem, quæ instituitur, cùm omninò exhalantibus oleosis, salinis particulis, vim absorventem in ipsis prævalere optamus.

INCINATIONEM est calcinatio corporum, qua vegetabilia, & animalia, igne vehementi, in cinerem reducuntur.

REVERBERATIO est calcinatio corporum igne flammeo in furno reverberatorio, ut flamma, super dicta corpora reflectendo, undequaquè ea lambat.

CALCINATIO POTENTIALIS, quæ etiam dicitur CORROSIO, & SOLUTIO mediis salibus corrosivis fit, & etiam juxta varios operandi modos, infra se continet, AMALGAMATIONEM, COEMENTATIONEM, seu STRATIFICATIONEM, FUMIGATIONEM, VAPORATIONEM, & PRÆCIPITATIONEM.

AMALGAMATIO est calcinatio Auri, & Argenti, aut alterius metalli, permisto Mercurio, cum quo ferè omnia intimè incorporantur. Amalgama enim, seu massa, aut aggregatum resultans ex missione imponitur crucibulo, & ad auras, fugiente Mercurio, Aurum, vel Argentum sub specie pulveris in fundo manet.

COEMENTATIO est metallum in laminas deductum, &

stratum super stratum cum cœmento in crucibulo ad ignem aliquandiù imponere, ut calcinetur, sicque perfecta metalla ab aliis ignobilioribus liberentur.

FUMIGATIO est metallorum, medio Mercurii fumo, in pulverem reductio.

VAPORATIO est Saturni, Martis, aut Veneris, per aceti seu spiritus nitri vaporem in pulverem (ut ex plumbo fit Cerussa) conversio. Ossa, aut cornua animalium aquæ vapore calcinantur, & hæc calcinatio Philosophica dicitur.

PRÆCIPITATIO est minimarum particularum, in aliquo liquore solutarum per idoneum alium liquorem ad fundum deturbatio.

CIRCULATIO est alicujus liquidi, per circularem distillationem in Pelicano, vel Alembico cœco exaltatio.

CLARIFICATIO est succi, vel decocti crassioris à foecibus purificatio, quæ, addito ovi albumine, plerumquæ fit.

CONGELATIO est materiæ liquidioris in massam solidiorem, ad instar glaciei condensatio.

INSPISSATIO est tenuiorum partium (v. g. tincturarum, succorum, decoctionumve, &c.) evaporatio, ut reliquum in massam tractabilem redigatur.

COHOBATIO est, cum liquor distillatus, suo residuo iterùm infunditur, & iterùm distillatur.

COCTIO est liquoris, mediante ebullitione, virtutibus medicamenti coquendi, imprægnatio.

CONQUASATIO est vegetabilium succulentorum, vel recentium fructuum, ad succum extrahendum moderata contusio.

CRIBATIO est tenuiorum particularum à crassioribus, cribri alicujus ope, segregatio.

CRYSTALLISATIO est, cum liquor salinus cujuscumque generis, auxiliante evaporatione, donec crassa in superficie appareat, in loco aliquo frigido reponitur, ut sal in forma crystallina subsideat.

*in Pulverem*

*liquidioris*



DECANTATIO est transfusio liquoris puri supernatantis per inclinationem in aliud vas, ut à fœcibus liberetur.

*72*  
*TRUICORUM*

DECREPITATIO est muriaticarum salium vase ferreo prunis superimpositio, donec partes aquosæ evanescant, & non amplius crepitent.

DELIQUATIO, aut DELIQUIUM est reductio alicujus corporis in liquorem, medio aere in loco humido.

DESPUMATIO est alicujus liquidi, ut fyrupi, mellis, &c. à spuma supernatante purificatio.

DISTILLATIO est partium aquosarum, vel oleosarum, vi ignis, in vapores conversarum, & guttatim deinceps condensatarum, receptio. Triplex distillatio datur. Prima, & communissima dicitur RECTA, aut per ASCENSUM, quæ perficitur per Cucurbitam, Capitello, seu Alembico superinstructam. Secunda OBLIQUA, sive AD LATUS appellatur, fitque per retortam ex arena igne nudo. Tertia dicitur per DESCENSUM, & hæc in Officinis non est in usu.

DETONATIO est sulphurum cum nitro permistorum deflagratio: igne enim admoto, pyrii pulveris instar, cum tonitru, & fulgore impetuosè exiliunt.

DIGESTIO est alicujus corporis, blando calore, dissolutio, ut partes utiles leniter ab idoneo menstruo extrahantur, inutilesque præcipitentur.

DISSOLUTIO est corporis solidi, per idoneum solvens, in liquorem reductio.

DULCORATIO est corporum calcinatorum, & salibus imprægnatorum, cum aqua deterfio, ut sal aqua immisceatur, & calcinata dulcia fiant: item cum calcinata, acido corrosivo imbuta, spiritu vini affuso ( prædicto spiritu, postmodum ignito, vel evaporato ) dulcificantur: item cum spiritus acidi, nitri, salis communis, sulphuris, vel vitrioli, spiritu vini permisti, postquam effervescent, dulcorantur. Dicimus etiam dulcorari potiones, cum adjecto saccharo, aut opportunis Syrupis, gustui gratiores redduntur.

**EFFERVESCENTIA** est motus subitaneus ortus ex concursu duorum corporum, poros, & meatus mutuos occupantium.

**EVAPORATIO** est humoris aquosi in vaporem conversi, calore debito separatio.

**EXTINCTIO** est lapidum candefactorum in aqua immersio, donec friabiles evadant.

**EXTRACTIO** dicitur, cum substantiam puriorem alicujus misti ad impura, medio menstruo proportionato, elicimus.

*ab impura*

**FERMENTATIO** est motus intestinus partium activarum Mistum componentium, propter mutationem ad aliud, unde alia est perfecta, aliaque corruptiva.

**FILTRATIO** est cujuscunque liquidi per chartam emporeticam colatio, ut partes puræ à terrestribus secerantur.

**FIXATIO** est fugitivæ alicujus materiæ detentio, quæ fit, plerumquæ cum volatilibus particulis corpus ponderosius adjicimus.

**FUSIO**, seu **LIQUATIO** dicitur, cum metalla, aut mineralia igne vehementi liquida facimus.

**GRANULATIO** est cum metallum, jam liquidum in aquam frigidam per vas perforatum injicimus, ut granulatim condensetur.

**IMBIBITIO**, aut **IMPRÆGNATIO** est rem, sive corpus liquore aliquo per vices humectare.

**INAURATIO**, & **ARGENTATIO** idem est, ac foliis auri, vel argenti pilulas obducere.

**INCISIO** est, dum herbas forfice; ligna, cortices, radices, aliaque duriora cultello secamus.

**INFUSIO** est suavi, & digestivo calore, in liquore idoneo, virtutis medicamentorum extractio.

**IMPASTATIO** dicitur, cum species, vel pulveres aliquo viscido immiscemus & subigimus, ut in massam redigantur.



IIO PHARMACOPOEA MATRITENSIS.

INSOLATIO idem est, ac radiis solaribus expositio.

INSUCCATIO est, quando Aloe, v. g. succo rosarum vel violarum impragnatur, aut nutritur.

LÆVIGATIO est cum solida, & asperiora corpora super porphyritem, per se, vel liquore aliquo madefacta, conterimus, ut in impalpabilem pulverem redigantur.

LAVATIO est rem liquore aliquo diluere, & à fordibus liberare.

LIQVATIO idem est, ac fusio, & non solum convenit metallis, aut mineralibus; sed etiam oleosis, resinosis, aut pinguedinosi.

LIMATIO idem est, ac corporum duriorum in particulas comminutio.

LUTATIO dicitur, cum vasa vitrea, aut eorum juncturas, & rimas luto, vel viscido aliquo contegimus.

MACERATIO nihil aliud est, quam vegetabilium contusorum, & in aliquo liquore infusorum, per tempus in loco frigido repositio.

MALAXATIO appellatur, cum emplastra convenientibus oleis manu, vel pistillo conquassamus, ut massæ infar tractabilia sint.

NUTRITIO est augmentatio medicamenti, mistione, mediante imbibitione, insuccatione, vel alia simili operatione facta.

PRÆCIPITATIO est quædam minimarum particularum, in liquore convenienti solutarum, mediante alio liquore affusio, subsidentia, & reviviscentia.

PRÆPARATIO est congrua medicamentorum dispositio pro operationibus ritè eliciendis.

PULVERISATIO appellatur, cum rem siccam in minutissimas particulas in mortario conterimus.

PUTREFACTIO est digestio quædam fermentativa, substantiam rei, calidi externi accessione, aliquando præstantiorem producens, aliquando vero non.

RECTIFICATIO idem est, ac reiterata distillatio ad majorem liquorum exaltationem instituta.

REDUCTIO, seu REVIVIFICATIO est metallorum ab acido corrosorum, medio alkali acidum absorbente, in pristinam formam restituito.

SUBLIMATIO est subtilium particularum alicujus corporis sicci, vi ignis, ascensus, ita ut sublimibus, superioribusve vasis parietibus adhæreant.

TORREFACTIO dicitur, cum in sartagine, aut patella igni superposita, medicamenta agitamur, ut humore suo levitè, mediocritè, vel omnimodè priventur, prout oportuerit.

TRITURATIO idem est ac Pulverisatio nuper explicata.

## CAPUT IX.

DE PRÆPARATIONIBUS, ET CORRECTIONIBUS  
*quorundam Medicamentorum usualium.*

PRÆPARATIO ADIPUM, SEU PINGUEDINUM,  
Axungiarum, Medullarum, & Sevi.

**Rj.** Adipis, seu pinguedinis, aut medullæ; quot volueris. Fibras, & venulas exime. Concide minutim, & in mortario marmoreo quassa. Elue multoties ex aquâ purâ, Balneo Maris liqua. Cola, & reconde.

### ALOES LOTIO.

**Rj.** Aloes Soccotrinæ, vel Hepaticæ, quantum volueris. Dissolve in  
Aquæ fontanæ, . . . . . sufficienti quantitate.  
Igne blando digeratur, dein filtretur, & balnei vapore ad consistentiam solidam inspissetur, sive reducatur.



## ALOES NUTRITIO.

**R̄.** Aloes Soccotrinæ purissimæ, vel ejus defectu Hæpatice lotæ, subtiliter pulverisatæ, quantum volueris. Mitte in vase terreo vitreato, cui superaffunde Succi Rosarum Rubrarum, vel Pallidarum, depurati, . . . . . quantitatem sufficientem. Ut fiat instar pultis liquidioris, tunc vapora ad siccitatem Balneo Maris. Terque hoc iteretur: massa tandem usui fervetur, & Aloe rosata vocatur; si autem loco Succi Rosarum superaffundatur Succus Violarum, Aloe violata dicitur.

## ALUMINIS USTIO.

**R̄.** Aluminis rochæ, . . . . . quantum volueris. Indatur vasi novo figulino non vitreato, & igne imposito, aduratur, donec ampullas amplius non emittat.

## PRÆPARATIO ASSELLORUM.

**R̄.** Asellos sylvestres vivos coloris argentei, . . . . . quot volueris. Vino albo ablue. Exsicca, & serva.

## PRÆPARATIO BOLI ARMENÆ.

**R̄.** Boli Armenæ subtiliter pulverati, quantum volueris. Rore majali, Aquâ nivis, vel fontanâ purissimâ ablue. Aquam per decantationem separa; ac deindè ad Solem exsicca, & serva.

## PRÆPARATIO CHALCITIDIS, PRO THERIACA.

**R̄.** Vitrioli viridis, . . . . . quantum volueris. In vase terreo, aliquandiu igne communi calcinetur, ad humiditatis superflue evaporationem, donec in massam cinericiam reducatur.

## USTIO, SEU CALCINATIO VITRIOLI AD RUBEDINEM.

## COLCOTHAR ARTIFICIALE DICTUM.

**R.** Vitrioli, . . . . . quantum volueris.  
 In vase terreo non vitreato, igne moderato exsic-  
 cetur, deindè igne forti calcinetur, usquedùm vitriolum  
 in fundo, & ad vasis latera rubescat, & erit COLCOTHAR.

## EDULCORATIO COLCOTHARIS.

**R.** Colcotharis prædicti, . . . . . quantum volueris.  
 In Aquæ communis . . . . . sufficienti quantitate.  
 abluatur, donec tota salsuginitas, & acrimonia fuerit ab-  
 sumpta; deindè exsiccentur, usuique seruetur; sicque præ-  
 paratum Crocus Martis adstringens est, & TERRA VI-  
 TRIOLI DULCIS in Officinis vocatur.

## CORNU CERVI AD ALBEDINEM CALCINATUM.

**R.** Cornu Cervi frustula, . . . . . quot volueris.  
 Vasi figulino imponantur, & in fornacem ad al-  
 bedinem urantur igne aperto; deindè pulverisentur, &  
 in lapide marmoreo, aquâ rosaceâ super-aspersâ lævigen-  
 tur, & in trochiscos redigantur, exsiccentur, & usui ser-  
 ventur.

## CORNU CERVI PULVERISATIO.

**R.** Cornu Cervi integri, . . . . . quantum volueris.  
 Scobina derade. Scobs in pulverem redacta  
 aquâ rosaceâ irroretur, ut fiat pasta, quæ exsiccata, & ite-  
 rum pulverisata cum eadem aqua in massam redigatur,  
 tandemque denuò exsiccentur, pulverisentur, idque ter, vel  
 quater repetatur, & ad usum reponatur.

*Similiter preparantur.*

Unicornu.



Ebur.  
 Rhinocerontis cornu.  
 Apri dentes.  
 Mandibula Piscis Lucii.  
 Cranium humanum, & similia.

*PRÆPARATIO CORNU CERVI PHILOSOPHICA.*

**R.** Cornu Cervi in majora frustra secti, . . . .  
 . . . . . quantum volueris.  
 Mitte in vas idoneum. Affunde  
 Aquæ comunis, . . . . . quantitatem sufficientem.  
 Vase ritè obturato bulliant, donec mollescant, postea me-  
 dulla à cortice exteriori nigricante cultro separetur, &  
 cornua albicantia exsiccentur, pulverisentur, & usui ser-  
 ventur.

Aqua vero à coctione remanens, post depurationem  
 ulteriori coctura Gelatinam exhibet.

*PRÆPARATIO JECORIS LUPI.*

**R.** Jecur Lupi in frustra incisum, & vino odorato lau-  
 tum, in clybano, vel in Sole exsiccetetur, &  
 Absynthio obvolutum reponatur.

*PRÆPARATIO INTESTINORUM LUPI.*

**R.** Lupi intestina secundum longitudinem disecta,  
 ac vino, in qua Ruta, & Fœniculum incocta  
 fuerint, clota, exsiccentur, & Ruta obvoluta usui tandem  
 ferventur.



## PRÆPARATIO PULMONIS VULPIS.

**R.** Pulmonem Vulpis recentem (extracta aspera arteria) in frusta dissectum, multoties lava, & calore clibani lento exsicca, absynthioque involutum ad usum serva.

## PRÆPARATIO PRIAPI CERVI.

**R.** Priapi Cervi in plures partes dissecti, . . . . . quantum volueris. Aqua comuni lava, ac in clibano benè exsiccatus ad usum fervetur.

## PRÆPARATIO SANGUINIS HIRCI.

**R.** Hircum non castratum, quem diebus canicularibus cornibus suspende, cruribusque ad cornua reflexis, testes absconde, & accepto ex eis omni cruore exanguem pro Lanione dimitte: sanguis sic collectus, & à parte serosa separatus, in Sole exsiccet, & fervetur ad usum.

Alii verò HIRCUM decollant, sanguinemque manantem vase terreo vitreato accipiunt, & sero depuratum, exsiccant, usuique reponunt.

## PRÆPARATIO ALBI GRÆCI.

**R.** Albi Græci, seu Stercoris Canis exsiccati (per aliquot dies osibus nutriti), . . . . . quantum volueris. Lavigetur supra marmor cum Aquæ plantaginis, . . . . . quantitate sufficienti. Formentur denique trochisci, qui exsiccati usui ferventur.

*Simili modo parari potest.*

Stercus Pavonis. . . . . cum aqua Pœonicæ.

Stercus Anseris. . . . . cum aqua Cichorii.



PRÆPARATIO VIPERARUM.

Viperæ, Vere, & Autumno sunt capiendæ, tunc enim vivaces, pingues, crassæque existunt. Viperas seorsim cum forcipe fume, & caput, collum, caudamque abscinde, non quod veneni sint receptacula, sed quia carne prædictæ partes destituuntur; postea excoria eas, & exentera, pinguedineque seorsim ad alios usus seposita, earum truncos, corda, & jecinora in aere, umbraque exsicca, ac in vase clauso, locoque sicco ad usum repone.

Pinguedo autem lota, & lento igne liquefacta, statimque colata, in vase vitreo servetur: Capita denique, caudæ, interanea, & coria exsiccentur, & ad distillationem spiritus, olei, ac salis volatilil viperarum custodiantur.

PRÆPARATIO HIRUNDINUM.

**R.** Pullorum Hirundinum deplumatorum, & exenteratorum, . . . . . quot volueris.  
In vase terreo vitreato leni balnei calore exsicca, pulverisa, & ad usum serva.

*Simili præparantur modo.*

- Rana.
- Bufones.
- Cancri fluviatiles.
- Erinacci.
- Lumbrici.
- Limaces.
- Talpæ.

PRÆPARATIO LACCÆ.

**R.** Radicis Aristolochiæ longæ, & Schœnanthi, . . .  
. . . . . ana unciam unam.  
Bulliant simul in . . . . . sufficienti quantitate.  
Aquæ ad remanentiam libræ unius, coletur, colaturæque

adde Lacca electa parum fracta uncias quatuor, decoquatur moderato igne, usquedum purior Lacca pars supernatet, dissolvaturque quidquid in ea laudabile sit, & sanguinei coloris aqua reddatur: tunc Lacca per inclinationem ab humiditate, & fordibus separata coletur, ac Solis calore siccata ad usum fervetur.

## USTIO, SEU CALCINATIO PLUMBI.

**Rj.** Plumbi, . . . . . quantum volueris.  
Liquefeat in vase terreo novo non vitreato, cui jam liquefacto adde  
Sulphuris pulverisati, . . . . . quantitatem sufficientem.  
Igne vehementi calcinetur, spathula ferrea illud agitando, donec in pulverem redigatur.

## ÆRIS USTIO.

**Rj.** Æris <sup>tr</sup>bractea, . . . . . quot libuerit. *bractea*  
Immittantur in fictile vas, interposito inter singulas æris lamellas salis communis, aut sulphuris pulvere, ut fiat stratum super stratum: hoc, medio igne, sufficienter uratur, & calx relicta, aqua calida sæpius affusa, edulcoretur. Hoc tamen inspecto, quod si cum sale, vel nitro præparetur Æs, calx evadet rubicunda; è contra verò nigra, si cum sulphure comburatur.

## PRÆPARATIO CHALYBIS CUM ACETO.

**Rj.** Limaturæ Chalybis, . . . . . quantum libuerit.  
Imponatur in vase terreo, & superinfundatur Aceti Vini acerrimi, . . . . . quantitas sufficiens.  
Ut fiat inftar pultis solidioris, tunc in loco calido exsicce-  
tur, postea massa pulverifetur, & sic septies reiteretur, dein supra marmor lævigetur, & usui fervetur.



## PRÆPARATIO CHALYBIS CUM SULPHURE.

**R.** Limaturæ Chalybis, & Sulphuris communis pulverisati, . . . , . . . partes æquales. Misce, & cum aqua in pastam redige, quam in vase terreo, horis quatuor repone ad fermentescendum, postea valido igne calcinetur, spathula ferrea indefinenter materiam agitando, usquequò in Crocum rubrum redactæ sint limaturæ, usui serva. Ab aliis verò sequenti modo præparantur.

Frustrum Chalybis oblongam igniatur sub folle fortissimo igne, usquequò de se scintillas undique spargat: tunc extrahatur ab igne integrum frustrum, & magdaleon sulphuris subito, & fortiter ei admoveatur, sic enim guttatum ambo liquata decident in patinam aquæ suppositam, hic labor continuari debet, donec sufficiens granulorum ferri acquiratur quantitas; deinde hæc pulveriscentur grana, & in crucibulo calcinentur, ut sulphur omne deflagret, lævigetur denique pulvis, & usui fervetur.

## PRÆPARATIO OCULORUM CANCRORUM.

**R.** Lapidum Cancrorum genuinorum, quot volueris. Aqua fluviatili calente pluriès in die renovata ablue; idque per plures dies repete, donec ferè nullus in eis deprehendatur odor.

Exsiccatos tere subtilissimè in mortario ferreo, vel marmoreo. Posthac supra porphyritem agita, instillando identidem aquam communem, usque dum in pulvem tenuissimam lævigentur. Effinge Trochiscos in umbra siccandos.

*Simili modo præparabuntur.*

Testacea,  
Corallia.

## PRÆPARATIO MARGARITARUM.

**R.** Margaritarum Orientalium, . . . quantum volueris.  
Aqua fluviatili calente semel, aut iterum abluere.  
Exsicca. Tere, & supra porphyritem leviga.

*Simili modo preparatur.*

Succinum.

## PRÆPARATIO TESTARUM COCLEARUM.

**R.** Coclearum oblongas testas, . . . quot volueris.  
His affunde  
Aceti destillati, . . . . . quantitatem sufficientem.  
Macera per noctem, ad extrahendam mucositatem, quam  
diligenter abrades, exsiccata, postea pulverifentur, & cum  
aqua Cardui benedicti supra marmor levigentur, formen-  
tur denique Trochisci, qui cognominantur ANTIFEBRILE  
CONCHARUM, vel FEBRIFUGUM CROLLIANUM.

PRÆPARATIO FRAGMENTORUM LAPIDUM  
PRETIOSORUM.

Fragmenta pretiosa aqua abluere. In mortario ferreo,  
non vero aneo, pistillo ferreo in pulverem crassiuscu-  
lum comminue; super chartam pulverem expande, & Mag-  
netis ope ferri particulas inter pulverationem abrasas ex-  
trahe. Tum supra porphyritem in pollinem redige, & Tro-  
chiscos effinge.

## PRÆPARATIO ANTIMONII.

**R.** Antimonii crudi in mortario ferreo pulverati, . . .  
. . . . . , . . . quantum libuerit.  
Supra porphyritem leviga: dein cum aqua multa permif-  
ce, & agita. Aquam, cum turbida fuerit, decanta, & in  
vase idoneo repone. Superstiti materiae iterum aquam affun-



de, tere, & aquam turbidam super priorem effunde; idque toties repete, donec totam materiam alkoolifatam exhauseris. Tum aquam omnem effusam decanta, & Antimonium in fundo vasis remanens exsicca, & serva.

*Simili modo preparantur.*

Cinnabaris,  
Magnes,  
Lapis Hematites.

*PRÆPARATIO LAPIDIS LAZULI, seu CYANEI.*

**R̄.** Lapidis Lazuli electi, . . . quantum volueris. Candescat in Crucibulo. Aquâ Borriginis extingue. Semel, atque iterum id repete. Posthac subtilissimè trituretur. Aquâ fontanâ lavetur; aqua per inclinationem effundatur, & supra porphyritem læviga cum aqua Rosarum, & ex eo tandem formentur Trochisci, & serventur.

*Similiter preparantur.*

CrySTALLUS.  
Tuthia.  
Lapis Pumex.  
Lapis Judaicus.  
Lapis Calaminaris.  
Lapis Lyncis.

*CORRECTIO SCAMONII CUM SUCCO CYDONIORUM.*

*UNDE SCAMMONIUM CYDONIATUM DICTUM.*

**R̄.** Scamonii Aleppensis subtiliter pulverisati, . . . quantum libuerit. Immitte in vas fictile vitreatum, cui superinfunde Succum Cydoniorum, . . . quantitatem sufficientem. ad consistentiam pultis liquidæ; deinde in Balneo Maris, vel calore lento, spathula continuò agitando, exsicca; ut

fiant Trochisci usui fervandi, sub nomine Diacrydii, & hæc autem operatio INSUCCATIO dicitur.

*GLYCYRRHISATUM SEQUENTI MODO PRÆPARATUR*

**R.** Scamonii pulverisati, . . . quantum volueris. Agita in mortario marmoreo sensim affundendo decoctum glycyrrhiæ fervens, donec lactescat, liquorem lacteum amove, & cum predicto decocto procede ut est dictum, ac repete, donec fœces nigricantes in fundo solum remanserint, postea liquores lacteos misce, & in Balneo Maris, aut lento calore evapora ad siccitatem.

Notandum verò, quòd semper, ac in compositionibus Scammonium absolutè præferibatur, electum, & crudum imponi debeat.

*SCAMONIUM SULPHURATUM.*

**R.** Scamonii electi, mediocriter triti, quantum libuerit. Super chartam bibulam expansi sulphuris fumo suffumigetur; studiosè tamen cavendo ne lique scat, quare Scamonium sine intermissione commoveatur, & lentissimo calore sulphuris fumo imbuatur.

*TORREFACTIO RHABARBARI.*

**R.** Rhabarbari electi pulverati, . . . quantum placet. Mitte in patinam argenteam vel ferream. Impone igni moderato, continuo spathulâ movendo, donec fuscum colorem acquisiverit. Serva ad usum.

*Simili modo torrefiunt.*

Myrobalani, &c.

*NUTRITIO SARCOCOLLÆ.*

**R.** Sarcocollæ electæ, crasso modo pulverisatæ, . . . quantum volueris. Lactis Mulieris, vel Caprini, . . . quantitate sufficiente. irroretur, ut fiat pasta liquida. Postea leni calore exsiccetur, sicque servetur ad usum.

Q



PURIFICATIO GUMMI AMMONIACI.

**Rj.** Gummi Ammoniaci, . . . quantum libuerit.  
 Solve igne leni in  
 Vini albi, . . . . . quantitate sufficienti.  
 Solutionem lactescentem pluriès cola per linteum rarum,  
 fortiter exprimendo. Colatura vaporet Balneo Maris ad  
 extracti consistentiam.

*Simili modo preparantur.*

Galbanum,  
 Sagapenum,  
 Opoponax,  
 Bdellium,

Nota. Ad usus internos rectiùs adhibentur horum Gummi lachrymæ puriores, quæ nullâ egent præparatione.

CORRECTIO EUPHORBII.

**Rj.** Euphorbii puri, & pulverisati, quantum volueris.  
 Immitte in Matratium, cui superfundatur succi  
 limonum optimè depurati, quod sufficiat ad eminentiam  
 quatuor digitorum, digere igne arenæ, identidem agitan-  
 do, donec Euphorbium solutum appareat; postea cola per  
 linteum mundum, & Balneo Maris vaporet ad ficcitatem,  
 ac serva ad usum.

PURIFICATIO SALIS MARINI.

**Rj.** Salis Marini, . . . . . quantum libuerit.  
 Solve in  
 Aquæ communis, . . . sufficienti quantitate.  
 Solutionem filtra, vaporet ad pelliculam, deinde immitte  
 in cella, ut in crystallos concreseat.

*Simili modo preparantur.*

Sal Catharticum.

Vitriola.  
Alumina, & similia.

PURIFICATIO SALIS AMMONIACI.

**Rj.** Salis Ammoniaci, . . . . . quantum volueris.  
Solve in  
Aquæ communis, . . . . . sufficienti quantitate.  
Filtrâ, dein vaporet solutio ad pelliculam, si cryсталlos  
volueris.

PURIFICATIO NITRI.

**Rj.** Nitri, . . . . . quantum volueris.  
Solve in  
Aquæ puræ, . . . . . sufficienti quantitate.  
Unicuique Nitri libræ adde  
Aquæ calcis primæ, . . . . . unciam unam.  
Liquoris Nitri fixi, . . . . . guttas aliquas.  
Quiescant per viginti quatuor horas. Liquorem filtra. Va-  
poret ad pelliculam. Pone in cellâ. Concreſcent cryсталli,  
Sale Marino omninò ſpoliati.

DECREPITATIO SALIS.

**Rj.** Salis Marini, vel communis, . quantum volueris.  
Projice per vices in ollam fictilem non vitratam,  
candentem, vafe cooperto. Fiat Decrepitatio.

COCTIO SCYLLÆ.

**Rj.** Scyllas recentes, ablatis corticulis exterioribus,  
& radicibus, . . . . . quot volueris.  
Singulas, farinâ, aquâ ſubaectâ involve, deinde in cly-  
bano coquantur, donec feſtucâ penetrari poſſint. Tum ſin-  
gularum ſquamme cruffâ nudatæ, demptis membranulis,  
pinſentur, & per ſetaceum trajiciantur.



## SCYLLÆ EXSICCATIO.

**R.** Squammas Scyllæ, eas nempe quæ mediæ sunt corticem inter & meditulljum. Filo trajice à se invicem discretas. Tum Soli ardentissimo, vel in Hypocausto, per tres dies exsiccentur.

## TEREBINTHINÆ LOTIO.

**R.** Terebinthinæ Venetæ, . . . . . uncias duas.  
Mitte in  
Aquæ Rosarum, . . . . . uncias sex.  
Agita spathulâ, & exime. Semel, & iterum idem repete, aquâ renovatâ.

## TEREBINTHINÆ COCTIO.

**R.** Terebinthinæ, . . . . . uncias duas.  
Coque ex  
Aquæ communis, . . . . . sufficienti quantitate,  
ad Colophonæ duritiem. Exime, & ferva.  
*Simili modo parantur, sive per Lotionem,  
sive per Coctionem.*  
Terebinthina Chia, & pro necessitate,  
alii Succii balsamici resinosi liquidi.

## PRÆPARATIO SERI LACTIS.

**R.** Lactis Caprini, Vaccini vel alterius animalis recentè mulcti, . . . . . libras quinque.  
Immitte in vas figulinum, admisce  
Coaguli Vituli, seu Caprini, seu Floris Cardui, prius ex aquæ cochleare uno, aut altero perfectè soluti, . semi drachmam.  
Vas coopertum colloca supra cineres calidos per aliquot horas, donec Lac densè cojerit, Serum decanta, & coagulum impone in setaceum equinum, ut Serum uberius stillet, tunc Serum per linteum mundum simul, & iterum trajice.

## CLARIFICATIO SERI LACTIS.

Serum Lactis, ut supra paratum, turbidum adhuc, & albicans, agitetur cum ovi albumine: Bulliat, & inter ebullitionem inspergatur.

Cremoris Tartari, . . . . . grana octo.  
pro singulis Seri libris. Fiat colatura, quæ quidem, si non sit perfectè limpida, per chartam bibulam (penitè refrigerata) trajiciatur.

## CAPUT X.

## DE SUCCIS LIQUIDIS VEGETABILIVM.

**V**egabilium Succus est substantia quædam expressa ex particulis aquosis, salinis sulphureis, terrestribusque composita, quæ media aeris oppressione, & calore subterraneo augetur, ut è terra, per fibrarum radicum ora, nutritionis, auctiorisque gratia ascendens, totam per plantæ substantiam circuletur; modo eodem, quo sanguis, aliæque fluida in animantibus.

Omnes Succis triplici modo, ex simplicibus extrahuntur: nempe per incisionem, expressionem, & digestionem; per incisionem, v. gr. aqua ex vitibus, liquor betulæ, bryoniæ, scammonii, aloes, & similia; per expressionem eliciuntur Succis ex caulibus, foliis, floribus, radicibus, & fructibus; per digestionem denique, ex aliquibus Vegetalibus, & Insectis separantur.

Diversimodè tamen Succus ex prædictis extrahitur. Caulis enim, & folia exprimuntur hoc modo.

**R.** Caulis, & folia recentia, succulentaque, hoc est, priusquam flores, ac semina emittant, ab impuritatibus per lavationem mundata, quæ in mortario lapideo



126 PHARMACOPOEA MATRITENSIS

probè pistentur, donec redigantur in massam, deinde in vase terreo vitreato per horas octo macerentur, ut Succus liquidior fiat, & in torculari exprimantur: Succus expressus igne lento ebulliat, ut clarificetur, coletur, & in vase vitreo reponatur.

*Modo simili extrahuntur Succi sequentes.*

Absynthii,  
Agrimonix,  
Fumariæ,  
Plantaginis, & similia.

EX FLORIBUS VERO SIC.

**R.** Florum à calicibus mundatorum, . quantum placet. In mortario marmoreo pistentur, quatuorque horis macerentur, deindè prælo Succus exprimatur, qui in vase vitreo insoletur, donec clarescat, & per decantationem separatus, modo supradictò usui servetur.

*Hoc modo extrahitur Succus Florum.*

Papaveris Rhæados.  
Rosarum Alexandrinarum.  
Rubrarum.  
Violarum, & similia.

EX FRUCTIBUS CARNOSIS SIC EXTRAHITUR.

**R.** Fructus carnosus maturi, . . . quot libuerit. radula deterantur, ac per decem horas macerentur, factaque expressione Succus eliciatur, qui deindè per quatuor dies insoletur, & Succus clarus per inclinationem separetur, usui servetur. Ut v. GR. sequentes Succi.

Cydóniorum.  
Cucurbitæ.  
Melonum.  
Pomorum, & similia.  
Radicum Bryoniæ.

Cucumeris.  
Iridis, & similia.

SUCCI LIMONUM EXTRACTIO.

**R**. Limonum, . . . . . quot libuerit.  
Medulla succosa à corticibus carnosis separetur, & leviter contundatur, præloque exprimatur, & Succus per residentiam clarificatus ad usum reponatur.

*Similiter exprimuntur Succi.*

Aurantiorum.  
Citri, & similia.

EXTRACTIO SUCCI GRANATORUM.

**R**. Malorum Granatorum, . . . . . quot volueris.  
Ex eis grana (à corticibus exterioribus, pelliculisque separata) confringantur manibus, & confricentur, mediaque expressione Succus elicitur, ac per subsidentiam purificatus usui reponatur.

EXTRACTIO SUCCI MORORUM.

**R**. Fructus Mororum maturorum, quantum libuerit.  
Blandè contendantur in mortario marmoreo, & facta expressione, Succus per subsidentiam purificatus servetur ad usum.

*Eodem modo extrahitur Succus.*

Fragorum.  
Cerasorum.  
Agrestæ, & similia.

PER DIGESTIONEM EXTRAHITUR SUCCUS

*EX HERVIS VIRIDIS HOC MODO.*

**R**. Herbæ Viridis, . . . . . quantum placet.  
In mortario marmoreo contundatur, donec in massam redigatur, injice in cucurbita figulina vitreata, benè



obturata, & in clybano ponatur ad horas sex, deindè aperia-  
tur, succusque per inclinationem separetur, & usui fervetur.

*EXTRACTIO SUCCI LUMBRICORUM.*

*ETSI LUMBRICI NON SINT VEGETABILES.*

**R.** Lumbricorum terrestrium, . . . quot volueris.  
Immite in vas vitreum angusti orificiù, optimè clau-  
sum, deindè in clybano, instar panis coquatur, peractaque  
coctione, lumbricos in liquorem resolutos invenies: filtra,  
& ad usum serva.

Nota primò: quod omnes Succi, qui clarescieri, vel coqui  
debent cum saccharo, aut melle, vel admisceri debeant un-  
guentis, vel emplastris, defœcatione haud indigent. Secundò:  
Succos vinosos Soli exponendos, ut clarescant. Tertio: Plan-  
tis aridis ferventem aquam addendam esse. Quarto: Omnes  
Succi acidi colorem mutant in vasis æneis, aut ferreis. Quintò:  
Succi defœcati servari debent in vasis vitreis colli longioris,  
superaffuso oleo olivarum.





# PARS SECUNDA.

---

## CAPUT PRIMUM.

### DE COMPOSITIONE, SEU MISTIONE *Medicamentorum.*



Istio, seu compositio Medicamentorum Pharmaceutica est artificiosa simplicium exactè præparatorum certa proportione, pondere, & mensura associatio, ut medicamentum, è distinctis corporibus combinatum, tanquàm unum appareat.

Multa in medicamentorum compositione ab Artificibus, seu Pharmacopœis debent observari: an scilicèt simplicia sint viscosa, resinosa, terrestria, liquida, mollia, dura, &c. Ut menstrua idonea, & opportuna eligantur ad dissolvendas moleculas eorum desideratas, & præparationes debitas ad unionem, & conjunctionem in compositionibus faciendam.

Unio in Pharmacia vocatur, dum corporum particulae, seu moleculæ in aliquo liquido innatare coguntur, solutione mediante, ut in Tincturis, Decoctis, Infusionibus, Lixiviis, & similibus.

Conjunctio verò dicitur, quando simplicia præparata, ad misionemque adaptata, partim miscentur, partim uniuntur, partimque cohærent mediante corpore aliquo viscoso, seu oleoso, quod eis, instar vinculi, intermediique inservit, ut in Electuariis, Tabellis, Trochiscis, Pilulis, Linimentis, Cerotis, & similibus.



## CAPUT II.

## DE INFUSIONIBUS.

**I**nfusiones sunt medicamentorum extractiones sub forma liquida ex illorum speciebus, mediante temporis spatio, in liquore commodo, in frigido, seu calido loco factæ.

Infusiones in duas classes præcipuè dividuntur, in Laxantes, videlicet, & Alterantes: Laxantibus verò communiter in Medicina hodie utimur: nam solum particula subtiliores, & magis solubiles simplicium purgantium, mediante infusione in liquore aquoso, extrahuntur; & ideo operationes ab illis factæ benigniores sunt, quàm in decoctis, seu aliis medicamentorum compositionibus.

Modus, sive methodus ita est, ut species pro re nata, vel mudentur, vel scindantur, vel contundantur, deinde iis liquor aquosus in sufficiente, seu præscripta quantitate affundatur, atque per aliquot horas, seu dies, secundum exigentiam, macerentur, sive digerantur, & denique coletur, ut ad usum porrigantur.

Notandum quod, quamvis Vina, Acetum, Tincturæ, & aliæ species medicamentorum liquidorum eadem operatione fiant, hinc tamen ea non describimus, sed ad diversa capita eorum dilucidationem, & explicationem mittimus.

## INFUSIO ROSARUM ALEXANDRINARUM.

**R**. Foliorum Rosarum Pallidarum recentium à calicibus probè mundatorum, . . . libras duodecim.  
Aquæ communis ferventis, . . . libras triginta.

Infundantur in vase fictili vitreato per spatium viginti quatuor horarum, postea expressione facta, rursus calefiat; non tamen ad ebullitionem usque, & altera fiat infusio ejusdem quantitatis Foliorum Rosarum, coletur deni-

que, & exprimatur: hæc operatio ter, quaterve reiteretur, ac per subsidentiam depurata usui servetur.

*Eodem modo fiunt infusiones.*

Rosarum Rubrarum.

Florum Persicorum.

Papaveris Rhœados, & similium.

Notandum quod aliæ infusiones laxantes, & alterantes extemporaneæ fiunt, & secundum varias intentiones à Medicis præscribuntur.

---

### CAPUT III.

#### DE VINIS, ET CEREVISIIS MEDICATIS.

**V**ina, & Cerevisiæ medicatæ, seu compositæ, nihil aliud sunt, quam ipsa Vina, ipsæque Cerevisiæ particulis unius, sive plurium simplicium, fermentatione mediante, aut infusione, imprægnatæ.

Vinum paratur ex omnibus ferè Succis fructuum maturorum, ritè fermentatis: fitque ex melle, & saccharo in Medicina, attamen vinum ex musto fermentato inservit.

Cerevisia etiam est vini species, & ex lupulo, hordeo, tritico, avena, similibusque in debita aquæ quantitate decoctis, ac fermentatis efficitur.

Dupliciter itaque vina medicinalia præparantur, infusione, videlicet simplicium in musto, seu in mistura hordei, & aquæ, ut simul fermententur, ac eorum substantiæ, aut virtutes, à liquoribus extrahantur, vel infundendo simplicia in Vino, aut in Cerevisia, ut, mediante digestionem, insolationem, vel macerationem per dies aliquot, partes eorum activæ dissolvantur.



## VINUM EMETICUM.

**R.** Croci Metallorum, seu Hepatis Antimonii, uncias tres.  
 Vini albi optimi, . . . . . libras duas.  
 Infunde, & macera per dies octo in Matratio bene obturato, ac simul reponantur, & serventur, sæpius agitando, ad ejus verò usum vinum supernatans per inclinationem separetur.

Insignitèr biliosos evacuat humores, tam per vomitum, quam per secessum.

*Dosis ab uncia semis ad uncias quatuor.*

VINUM ABSYNTHII MEDIANTE FERMENTATIONE  
FACTUM.

**R.** Summitatum Absynthii siccarum, & incisarum, . . . . . libras quinque.  
 Injice in doliolum idoneum, quibus superaffunde  
 Musti recentis, . . . . . libras sexaginta.  
 Reponantur simul in cella vinaria, & fermentatione facta, liquor vinosus clarus in lagenis vitreis, optimè obturatis, ad usum fervetur.

Menses movet, appetitum excitat, ventriculum roborat, ac flatus dissipat.

*Dosis ab uncia una ad uncias quatuor.*

*Eadem methodo fiunt Vina.*

Betonicæ.

Salviæ.

Roris marini, & similia.

## VINUM ABSYNTHII EXTEMPORANEUM.

**R.** Summitatum Absynthii siccarum, & incisarum, . . . . . uncias tres.  
 Vini albi optimi, . . . . . libras octo.

Infundantur, ac macerentur ad dies duos, dein vinum coletur, & ad usum fervetur.

*Easdem habet virtutes, ac precedens.*

*Dosis quoque eadem est.*

*Similiter paratur vinum.*

Euphrasæ.

Salviæ.

Betonicæ.

Roris Marini.

Radicis Enulæ campanæ, &  
similium vegetabilium.

VINUM KINÆ KINÆ, SEU ANTI-FEBRILE.

**R.** Kinæ Kinæ pulveratæ, . . . unciam unam & semis.  
Vini albi optimi, . . . . . libras tres.

Infundantur in vase vitreo stricti oris, benè obturati, ac digerantur in loco calido per viginti quatuor horas, sæpius agitando; dein per inclinationem vinum separetur.

Ad febres, maximè intermittentes debellandas, prodest.

*Dosis ab unciis duabus ad uncias quatuor.*

VINUM STIPTICUM.

**R.** Nucum Cupressi, . . . . . }  
Foliorum Roris marini, . . . . . } ana unciam unam.  
Baccarum Myrti, . . . . . }  
Rosarum Rubrarum, . . . . . }  
Corticis Granatorum, . . . . . } ana unciam semis.  
Balauftiarum, . . . . . }  
Aluminis crudi, . . . . . }  
Vini Rubri optimi, . . . . . libras quatuor.

Omnia contusa decoquantur per semihoram igne lento, secundum artem, dein decoctum coletur, atque exprimatur.

Adstringens, & roborans est.



## CAPUT IV.

## DE ACETIS MEDICATIS.

**A**cetum Medicinale nihil aliud est, quam Acetum vini naturale particulis activis unius, seu plurium simplicium, mediante infusione imprægnatum.

## ACETUM ROSATUM.

**R.** Florum Rosarum Rubrarum siccarum, & ab ungu-  
lis mundatorum, . . . . . libram unam.  
Aceti vini optimi, . . . . . libras octo.  
Insolentur per quindecim dies in vase vitreo obturato,  
dein colerur, & exprimatur.

*Eadem methodo fiunt Aceta, videlicet.*

Florum Sambuci.

Calendulæ.

Roris Marini.

Tunicæ.

Herbarum Rutæ.

Scordii.

Sennæ, & similia.

Acetum rosatum incidit, detergit, temperat, appeti-  
tum excitat, acrimoniam salium volatiliū obtundit, ver-  
mes necat, vomitus sistit; pro usu interiori cum alimentis,  
seu medicamentis miscetur, putredinem arceat; externè fron-  
ti applicatum somnum inducit.

## ACETUM SCYLLITICUM.

**R.** Laminarum Scyllæ siccarum, . . . libram unam.  
Aceti Vini Acerrimi, . . . . . libras sex.  
Immittantur in vas vitreum idoneum benè obturatum,

& per quadraginta dies insolentur, dein Acetum colatum usui fervetur.

Pro conficiendo Oximelle Scyllitico, & gummi dissolvendis in officinis præsertim inservit.

Ab omnibus fere Medicis pro medicamento efficaci ad cerebri affectus frigidos, & curatu contumaces habetur, ut ad epilepsiam, & vertiginem: humores enim crassos attenuat, lentos incidit, promptosque ad evacuationem reddit.

*Dosis ab uncia semis ad uncias tres.*

*ACETUM PLUMBI, SEU SATURNI.*

**R̄.** Lithargyrii, vel Minii, seu Cerussæ, libram unam.  
Aceti albi acerrimi, . . . . . libras duas.

Infundantur per dies octo in vase vitreo sæpius agitando, dein acetum probè dulcificatum filtretur, & usui fervetur.

Mistum, & ritè agitatum cum oleo violarum, sive Amygdalarum dulcium, pro butyro Saturni conficiendo inservit; in omnibus cutis vitiis, ulceribus humidis, & foetidis, ac similibus affectibus butyrum hoc maximè prodest.

*ACETUM THERIACALE, SEU BEZOARDICUM.*

**R̄.** Specierum Aquæ Theriacalis in hac Pharmacopœa descriptæ, . . . . . uncias decem & semis.

Fiat maceratio per triginta dies in

Aceti Vini optimi, . . . . . libris decem.

Dein cola, & in expresso dissolve

Theriacæ magnæ, . . . . . uncias quinque.

Ac insola per triginta dies. Cola iterum, & serva.

Commendatur ad invertenda miasmata maligna, quæ coagulando, vel dissolvendo sanguinem, & spiritus, def-



truunt naturam, & ad febres malignas, vel ipsam pestem disponunt.

*Dosis ab uncia una ad uncias duas.*

Externè naribus admotum, & pulsibus applicatum, præservat, atque roborat.

Notandum, quod acetis subjungi possunt OXYCRATUM, seu POSCA, & OXYRRHODINUM.

OXYCRATUM nihil aliud est, quam mistio ex una acetii parte, & sex partibus aquæ constans.

OXYRRHODINUM paratur, miscendo partem unam acetii rosati, & tres olei rosarum partes.

## CAPUT V.

### DE DECOCTIS.

**D**ecoctum est medicamentum liquidum variis particulis, sive moleculis unius, vel plurium simplicium imbutum, recta coctione solutis, in liquido idoneo factum.

Decoctio verò levis est, valida, aut mediocris pro rerum coquendarum substantia, & viribus: quædam enim leviter tantum decoquenda, ut quæ virtutem habent imbecillam, nimisque dissipabilem, & substantiam raram, veluti aliqua simplicia purgantia, flores scilicet Violarum, Roris marini, Papaveris Rhœados, &c. & quæ ex particulis salino-oleosis volatilibus constant, ut Salvia, Thymus, Lavendula, Mentha, semen Fœniculi, Anisi, Dauci, Lignum Aloes, Sassafras, Santalum Citrinum, & omnia, quæ suavem aromaticum spirant odorem.

Altera verò validiorem poscunt decoctionem, quorum nempe substantia firma est, crassa, densaque, ut ligna inodora, Polipodium, Sarsaparilla, China, & similia: nam eorum virtus difficillimè dissipatur, ob arctiorem

particularum coherentiam: ideo prius maceranda, & postea diu decoquenda.

Alia mediocrem subssinent decoctionem, quæ substantia, & viribus, inter dicta, media sunt, sicut herbæ, fructus, semina, radices, &c. quæ nec tam leviter ut flores, nec tam validè, ut ligna inodora decoquuntur.

Cum verò à Medicis absolute præscribatur decoctio, semper in vasis fictilibus vitreatis, sive cupreis benè stannatis, ritè obturatis, & in aqua fontana fieri debet.

*Medicis*

DECOCTUM PECTORALE.

**R.** Hordei integri, & mundati, . . . unciam unam.  
 Jujubarum, . . . numero duodecim.  
 Caricarum pinguium, . . . numero sex.  
 Passularum exacinarum, . . . } ana semi unciam.  
 Glycyrrhizæ contusæ, . . . }  
 Capillorum Veneris, . . . manipulum semis.

*Manipul. Ortog.*

Coque in

Aquæ fontis, . . . . . libris tribus.

Ad consumptionem tertiæ partis.

Cola per linteum, ac per subsidentiam depura.

Egregiè tussi opitulatur, ideoque in pleuritide prodest.

*Dosis ab unciis tribus ad uncias sex.*

DECOCTUM PECTORALE SOLUTIVUM.

**R.** Decocti pectoralis descripti, . . . uncias octo.  
 Foliorum Sennæ mundatæ, . . . drachmas tres.  
 Rhabarbari contusi, . . . drachmam unam.  
 Tartari solubilis, seu vitriolati, scrupulum unum.

Omnia in vase terreo vitreato indantur, & igne lento, levi cum ebullitione decoquantur, dein cola, & ad usum serva.





In pectoris affectibus, ubi opus est expurgare, inser-  
vit: humores enim sine molestia laxat.

*Dosis ab unciiis quatuor ad uncias sex.*

Notandum, quod folia Sennæ, radix Assari, Rhabar-  
bari, flores Rosarum Alexandrinarum, Moschatarum, &  
similium, levi ebullitione decoquantur: nam si nimia sit,  
tunc substantia viscoso-tenax dissolvitur, quæ magna in-  
testinorum excitat tormina.

DECOCTUM ALBUM.

**R̄.** Cornu Cervi ad albedinem calcinati, & supra por-  
phyritem lavigati, . . . . . semi unciam.  
Micæ panis albissimi, . . . . . uncias duas.  
Aquæ communis, . . . . . libras sex.

Coque leviter, cola, & edulca

Sacchari albissimi, . . . . . sufficienti quantitate.

Adde, si libuerit,

Aquæ Naphæ, vel Cinnamomi hordeatæ, . . .  
. . . . . drachmas duas.

In dysenteria, diarrhoea, tenesimo, aliisque alvi flu-  
xibus proficuum est, etiam tussim acrem, & siccam tem-  
perat.

*Dosis ab unciiis duabus ad uncias quatuor.*

Aliquando pro potu communi inservit.

DECOCTUM LIGNORUM.

**R̄.** Ligni Guajaci, . . . . . uncias tres.  
Rasuræ Cornu Cervi, . . . . . } ana unciam semis  
Eboris, . . . . . }

Contendantur omnia, & injiciantur in

Aquæ communis tepidæ, . . . . . libris decem & sex.

In vase fictili vitreato, & per duodecim horas, infun-

dantur, postea vase clauso, per duas horas, igne lento, decoquantur, addendo in fine

Rasuræ Ligni Sassafras, . . . uncias duas & semis.

Santali Citrini, . . . drachmas sex.

Leviterque percoquantur, dein decoctum cola, & ad usum serva.

Exsiccat, attenuat, sudorem movet, catarrhosis affectibus confert, necnon arthriticis, paralyticis, & leucophlegmaticis.

*Dosis ab unciis quatuor ad uncias sex bis quotidie.*

DECOCTUM, SIVE AQUA ANTIVENEREÆ,

VEL ANTIMONIALIS.

**R.** Sarsaparillæ incisæ, . . . uncias duas.  
Ligni visci quercini confusi, unciam unam & semis.

Rasuræ Cornu Cervi, . . . } ana semi unciam.  
Eboris, . . . }

Antimonii crudi in frustra, & in petia ligati, . . .

. . . uncias tres.  
Aquæ communis tepidæ, . . . libras decem.

Omnia simul injiciantur in vase fictili vitreato, & per spatium viginti quatuor horarum macerentur, postea igne lento, per horam decoquantur, in fine addendo

Cinnamomi acuti, . . . drachmas duas.

Ab igneque statim separa, dein decoctum cola, & ad usum serva.

Ad dolores venereos, rheumaticos extirpandos valet, exsiccat, ac resolvit: ideoque in gonorrhœa valdè prodest, ejus usus per dies multos continuari debet.

*Dosis ab unciis tribus ad uncias sex.*





## DECOCTUM ANTI-NEPHRITICUM.

**R.** Ligni Nephritici, . . . . . semi unciam.  
 Corticis radice Petroselini, . . . uncias duas.  
 Fructuum Alkekengi, . . . . drachmas sex.  
 Cremoris tartari, . . . . . drachmas tres.  
 Aquæ communis tepidæ, . . . . libras sex.

Contundantur, quæ contundenda, & injiciantur omnia in vase terreo vitreato, & per quadrantem horæ, igne lento decoquantur, in fine adde

Cinnamomi optimi, . . . . drachmas duas.

Et ab igne vase semoto, decoctum refrigeratum cola, in colatura iterum adde

Succi recentis Limonum, . . . . uncias tres.

Sacchari Candi pulverisati, . . . uncias quatuor.

Misce, & ad usum serva.

Laudatur maximè ad calculum expellendum, & fabulosam materiam in renibus, & vesica contentam.

*Dosis ab uncias duabus ad uncias quatuor vespere; atque mane.*

## DECOCTUM ANTI-ICTERICUM.

**R.** Herbae Abrotani, . . . . . semi unciam.  
 Stercoris Anserini in petia ligati, drachmas tres.  
 Radicis Chelidonii, . . . . } ana drachmas duas.  
 Curcumæ, . . . . }  
 Baccarum Juniperi, . . . . drachmas sex.

Omnia contusa injiciantur in

Vini albi optimi, &, . . . . } ana libris tribus.

Aquæ Absynthii, . . . . }

Et in vase clauso per quadrantem horæ decoquantur, addendo in fine

Rhabarbari optimi, . . . . } ana drachmam unam

Zedoariæ leviter contusorum, } & semis.

Florum Hyperici, . . . . . drachmas tres.

Nucis moschatae, . . . drachmam unam.

Croci integri, . . . scrupulos duos.

Ac levi cum ebullitione finiatur decoctio, dein vase ab igne semoto, decoctum refrigeratum cola ad usum.

In affectibus ictericis, & aliis ab obstructione ortis, prodest.

*Dosis ab uncis quatuor ad uncias sex.*

DECOCTUM AMARUM EX BATEANA.

**R.** Summitatum Centaurii minoris, . . . } ana manipulum  
 Florum Chamameli, . . . } femis.  
 Foliorum Agrimoniae, . . . }  
 Seminum Cardui benedicti, } ana drachmam unam  
 Citri, . . . } & femis.  
 Florum Calendulae, . . . pugillos duos.  
 Radicis Gentianae, . . . drachmas duas.  
 Sennae, . . . drachmas sex.  
 Rhabarbari, . . . drachmam unam.  
 Vini albi, . . . }  
 Aquae fontis, . . . } ana libram unam.

Coquantur ad dimidias, fiat colatura pro tribus, vel quatuor dosibus.

Decoctum Amarum alterans fit omitendo purgantia.

Clementer purgat, biliosos humores sine molestia eliminat, & febribus mesentericis succurrit.

DECOCTUM ANTIPESTILENTIALE,

SEU ANTILOIMICUM.

**R.** Radicis Zedoariae, . . . . . \ . femi unciam  
 Contrayervae, . . . . . }  
 Angelicae Hispanicae, . . . } ana drachmas duas.  
 Rasurae Cornu Cervi, . . . }  
 Eboris, . . . . . }  
 Decocti hordei depurati, . . . . . libras tres.



142 PHARMACOPOEA MATRITENSIS.

In olla vitreata, operculo suo clausa, per quadrantem horæ decoque, deinde adde

Theriaca, . . . . .	} ana drachmam unam &
Diafcordii Fracaftorii, . . . . .	
Croci, . . . . .	scrupulum unum.
Coccinela, . . . . .	scrupulos duos.

Levitèr ebulliant, coletur, & adde

Aquæ Theriacalis, . . . . .	} ana uncias duas.
Epidemicæ, . . . . .	
Syrupi tunicæ, . . . . .	
Syrupi Chermefini, . . . . .	unciam unam.

Misce, & propina ad usum.

In febribus pestilentialibus, malignisque infervit.

*Dosis ab uncia una ad uncias tres.*

DECOCTUM BEZOARDICUM CURVI INCOMPLETUM.

**R.** Radicis Viperinæ in taleolas sectæ, unciam unam.  
 Coque secundum artem in vase fictili vitreato  
 Cum aquæ communis, . . . . . libris sex.  
 Seminis Citri contusi, . . . drachmas duas.

Et in remanentiæ decocti colati libris quatuor injice.

Pulveris Bezoardici Curvi, . . . femi unciam.

Rob sambuci, . . . . . uncias tres.

In febribus malignis, ac perniciosis cum successu adhibetur.

*Dosis ab unciis duabus ad uncias quatuor.*

DECOCTUM BEZOARDICUM CURVI COMPLETUM

SOLUTIVUM.

**R.** Decocti prædicti, . . . . . libras quatuor.  
 Foliorum Sennæ, . . . . . femi unciam.

Levi cum ebullitione coque, cola, dein dissolve.

Syrupi Rosarum Alexandrinarum, . . . uncias sex.

Pulveris Bezoardici Curvi, . . . semi unciam.  
 Alvim leniter solvit, febribus malignis, cæterisque mor-  
 bis ab ea provenientius occurrit.

*Dosis ab unciis duabus ad uncias quatuor.*

*JUSCULUM, SEU CONSUMMATUM VIPERÆ.*

**R.** Vipera recentè excoziata, capite, & cauda re-  
 jectis, minutim incisæ, . . . numerum unum.  
 Aquæ Scorzonerae, . . . . . uncias sex.  
 Santali Rubri trituriati, . . . drachmam semis.

Omnia simul immittantur in Matratium vitreum ido-  
 neum, & ritè clausum, ac in Balneo arenae appositum, su-  
 præ ignem lentum per horas quatuor decoquantur; dein  
 coletur, & ad usum porrigatur.

Ad sanguinem purificandum, & spiritus reficiendos va-  
 let: nonnunquam Medici huic jusculo addunt carnem Vi-  
 tulinam, Pullum Gallinaceum, rasuram Cornu Cervi, aut  
 Eboris, Radices, vel alia, &c.

*JUSCULUM PULLI GALLINACEI, VALENTINUM*

*VULGO DICTUM.*

**R.** Succorum Cydoniorum, libram unam & dimidiam.  
 Omphacii, . . . . . uncias decem.

Bulliant hi succi cum adjectis Cupressi gallis exactè tri-  
 tis: postea coletur omne, & exprimatur, ac in colatura  
 misceantur sequentes pulveres.

**R.** Carici Xilocaræ, seu Ceratonix (quam & Siliquam  
 appellant vulgò *ALGARROBO*) veræ, ex eadem in  
 mense Maii collectæ (*dicitur Ceratonia vera, quæ*  
*insita est; ideoque pinguior & fructuosior: cujus spe-*  
*ciei arboribus uberrimum Valentinum Regnum abun-*  
*dat*) . . . . . uncias duas.



144 PHARMACOPOEA MATRITENSIS.

Gummi Arabici, . . . . .	} ana drachmam unam & semis.
Pulveris Rhuï Coriarij fru- ticis, vulgò ZUMAQUE.	
Santali Citrini, . . . . .	unciam unam.
Nucis Moschatæ, . . . . .	} ana drachmas sex.
Ligni Aloes, . . . . .	
Macis, . . . . .	
Cinnamomi, . . . . .	
Caryophylorum, . . . . .	

Omnia ad umbram siccentur.

JUSCULI CONFIGIENDI MODUS.

Apparetur pinguis Gallinæceus Pullus deplumis, & exenteratus, capite, ac cruribus abscissis: farciatur usque ad medietatem rosis siccis, tuncque pulveres apponantur in quantitate drachmarum circiter trium, ac dein eisdem rosis apprimè refarciatur, debitèque demùm consuatur. Quo facto, cum duodecim aquæ libris in olla magnâ vitreata elixabitur, quousque optimè sit decoctus; tandemque extrahetur, jure solo in olla relicto: quæ, ut calorem non amittat, intra idoneum vas, aquâ calidâ repletum, continuè asservabitur.

JURIS PROPINANDI METHODUS.

Per binas horas propinetur jusculi potio in poculo majori, seu scutulâ magnâ: interim verò nihil aliud, neque cibi, neque potus sumat ægrotus; sed tantùm somni conciliandi gratiâ lecto sese rursus componat.

VIRE S.

Adversùs Lienteriam, & Coeliacam passionem remedium est ante alia præsentissimum.

DECOCTUM EMOLLIENS.

**R.** Foliorum Betæ,  
 Malvæ,  
 Althææ,  
 Mercurialis,  
 Violarum,  
 Verbasci,  
 Acanthi,  
 Parietariæ,  
 Senecionis, *vulgò YERVA CANA.*

Bulborum Liliorum, *vulgò CACHOS DE CEBOLLAS DE LIRIOS.*

Ex his speciebus tres, vel quatuor magis obvias elige,  
 cujusque, . . . . . unciam unam.

Coque secundum artem in  
 Aquæ communis, . . . . . sufficienti quantitate  
 pro uno Clystere.

DECOCTUM CARMINATIVUM.

**R.** Decocti Emollientis, . . . . . quantitatem sufficientem.  
 pro uno Clystere,  
 Seminum Fœniculi, . . . . . } ana drachmam unam.  
 Anisi, . . . . . }  
 Anethi, . . . . . semi drachmam.  
 Florum Chamameli, . . . . . } ana drachmam unam.  
 Meliloti, . . . . . }  
 Coque secundum artem, & cola.



## CAPUT VI.

## DE PTISANIS.

**P**tisana est Medicamentum liquidum, seu Decoctum ex paucis, & parva simplicium quantitate in magna copia aquæ factum, & simul pro potu communi propinatum.

*PTISANA HORDEI, CREMOR HORDEI VOCATA.*

**R**. Hordei aqua fervida humectati, & excorticati, . . . . . libram unam.  
 . . . . .  
 Aquæ fontanæ, . . . . . libras viginti.

Decoque ad tertiæ partis consumptionem, sive ad hordei crepaturam: decoctum semirefrigeratum coletur, ac saccharo dulcoretur. Prisci eo utebantur pro medicamento humectanti, & nutrienti.

*PTISANA COMMUNIS.*

**R**. Hordei integri à sordibus mundati, & loti, . . . . . uncias tres.  
 . . . . .  
 Injiciantur in aquæ communis tepidæ, . . . . .  
 . . . . . libris duodecim.

Coquantur simul per semihoram igne lento, dein vase ab igne semoto, adde

Glycyrrhiæ rasæ, & contusæ, . . . . . unciam semis.  
 Postea decoctum refrigeratum cola, & ad usum serva.  
 Abstergit, diluit, temperat, & acres humores dulcorat.

*PTISANA CARDIACA.*

**R**. Radicis Scorzonæræ rasæ, . . . . . unciam unam.  
 Rasuræ Cornu Cervi, . . . . .  
 Eboris, . . . . . } ana drachmas duas.

Aquæ fontanæ tepidæ, . . . libras duodecim.  
 Omnia injiciantur in vase fictili vitreato, & igne lento, per semihoram decoquantur, dein cola, & ad usum serva.

■ In febribus malignis, variolis, morbillis, & similibus affectibus pro potu ordinario inservit.

PTISANA PECTORALIS.

**R.** Orizæ mundatæ, & lotæ, . . . unciam unam.  
 Capillorum veneris, . . . } ana drachmas tres.  
 Foliorum Tussilaginis, . . . }  
 Aquæ comunis tepidæ, . . . libras duodecim.

Coque secundum artem per semihoram; sub finem adde

Glycyrrhiæ rasæ, . . . } ana unciam semis.  
 Althææ contusæ, . . . }

Florum Papaveris Rhœados, . . . drachmas duas.

Et vase ab igne semoto, cola, & usui serva.

Dulcorat, abstergit, & temperat humores acres thoracis, & pulmonis.

PTISANA APERIENS.

**R.** Radicis Graminis, . . . } ana unciam semis.  
 Fragariæ, . . . }  
 Cichorii, . . . }  
 Oxalidis, . . . }

Incisæ & contusæ injiciantur in

Aquæ Fontanæ tepidæ, . . . libris octo.

Coquantur per semihoram igne lento: adde sub finem

Glycyrrhiæ rasæ, & contusæ, . . . drachmas duas.

Nitri depurati, . . . . . drachmam unam.

Posteà cola, & usui serva.

In febribus ardentibus, gonorrhœa, urinæ ardore, & similibus affectibus prodest.



## PTISANA ASTRINGENS.

**R.** Oryzæ lotæ, . . . . . unciam unam.  
 Rafuræ Cornu Cervi, . . } ana unciam semis.  
                   Eboris, . . . . }  
 Radicis Tormentillæ, . . . } ana drachmas tres.  
                   Bistortæ contusarum, }  
 Aquæ communis, . . . . . libras octo.  
 Coquantur omnia per semihoram, & sub finem adde  
 Glycyrrhiæ rasæ, & contusæ, . drachmas duas.  
 Postea cola, & serva.  
 Modicè astringit, & roborat: in alvi fluxibus, pro po-  
 tu ordinario crebrius usurpatur.

## PTISANA AMARA.

**R.** Summitatum Centaurii minoris, } ana drachmas sex.  
                   Scordii, . . . . }  
 Radicis Gentianæ contusæ, drachmam unam.  
 Seminis Citri, seu Limonum, drachmas duas.  
 Aquæ fontis, . . . . . libras sex.  
 Coque secundum artem per quadrantem horæ, postea  
 cola, & ad usum serva.  
 Stomachica, febrifuga, & cardiaca est.

## PTISANA FEBRIFUGA.

**R.** Corticis Peruviani crassiusculè triti, . . . . .  
                   . . . . . unciam unam & semis.  
 Nitri depurati, . . . . . drachmam unam.  
 Aquæ fontis, . . . . . libras duodecim.  
 Coquantur secundum artem per quadrantem horæ,  
 postea cola, & usui serva.  
 In febribus intermittentibus pro potu ordinario usur-  
 pari potest.

## PTISANA ANTICOLICA LAXATIVA.

**R.** Foliorum Sennæ mundatæ, . . . unciam unam.  
 Seminis Anisi, . . . } ana unciam semis.  
 Tartari solubilis, . . . }  
 Mannæ electæ, . . . . . uncias quatuor.  
 Seri lactis Caprini depurati, seu distillati, . . .  
 . . . . . libras quatuor.

Omnia simul injiciantur in vase fictili vitreato, & super ignem lentum ponantur quousque leviter ebulliant, & Manna dissolvatur, dein ab igne separa, ac semifrigidè coletur.

In doloribus colicis, hac Ptisana præsertim utimur.

*Dosis ab unciiis quatuor ad uncias sex.*

## PTISANA LAXATIVA.

**R.** Mannæ electæ, . . . . . uncias duas.  
 Foliorum Sennæ mundatæ, . . . unciam semis.  
 Salis nostratis Cathartici, . . . drachmas duas.  
 Seri Lactis Caprini distillati, . . . libram unam.

Fiat omnium Ptisana ex arte, ut supra dictum est.

Suaviter per alvum expurgat humores.

*Dosis ad uncias sex.*

## CAPUT VII.

## DE APOCEMATIBUS.

**A**Pocemata sunt decocta, seu liquida Medicamenta, viribus medicamentosis plurium simplicium, intervenienti recta coctione summè imprægnata.

In Apocematibus faciendis omnia, in capite de Decoctis, dicta observari debent.



## APOCEMA ANTI-VENEREUM SOLUTIVUM.

**R.** Sarsaparillæ, . . . . . uncias duas.  
 Radicis Chinæ, . . . . . }  
 Rasuræ Ligni Guajaci, . . . . . } ana unciam unam.  
 Corticis ejusdem, . . . . . }

Omnia incisa, & contusa injiciantur in  
 Aquæ fontanæ tepidæ, . . . libris quatuordecim.

In vase fictili vitreato per viginti quatuor horas dige-  
 rantur, dein vase clauso, igne lento decoquantur per duas  
 horas, addendo in fine

Summitatum Chamæpityos, } ana unciam unam &  
 Foliorum Sennæ mundatæ, . . . } semis.  
 Hermodactylorum, . . . . . }  
 Agarici, . . . . . } ana unciam unam.  
 Cinnamomi, . . . . . } drachmas duas,

Iterùm percoquantur unica ebullitione, & decoctum,  
 sive Apocema ab igne removeatur, coletur, & expri-  
 matur.

In omnibus doloribus Rheumaticis, à lue venerea ortis  
 plurimùm confert.

*Dosis ab unciis tribus ad uncias quinque.*

Notandum, quòd tam Apocema, quàm Decoctum, ab  
 aliquibus, saccharo, vel syrupis idoneis, juxta Medici men-  
 tem, dulcorantur.

## CAPUT VIII.

## DE EMULSIONIBUS.

**E**Mulsiones sunt Medicamenta liquida, saporis grati, lac-  
 tei coloris ex seminibus, nucleisque lactescentibus, median-  
 te liquore idoneo facta.

Emulsiones in magna quantitate non præscribuntur, quia faciliè acefcunt, & vix ultra diem permanent.

Conficiuntur, fcilicèt hoc modo: femina, nucleique recentes, & non rancidi mundati, ac excorticati contundantur in mortario marmoreo liquore affuso, nempe aqua communi, five diffillata juxta Medici ideam, ut in pulmentum liquidius abeant, & per linteum manibus exprimantur, dein residuum denuò contundatur, ac ut supra exprimatur, postea liquor lacteus, five emulsio, saccharo, vel syrupo dulcoretur.

## EMULSIO COMMUNIS.

**R.** Quatuor Seminum frigidorum majorum mundatorum, . . . . . ana drachmam unam.

Amygdalarum dulcium excorticatarum, num. quatuor.

Contunde in mortario marmoreo pistillo ligneo, infillando primùm aquæ fontanæ paucillum; tum exquisitè subactis sensim affunde

Aquæ communis, . . . . . libram unam.

Cola & edulca.

Sacchari albissimi, . . . . . drachmis sex.

Refrigerat, atque humectat.

*Dosis ab unciis sex ad uncias duodecim.*

## EMULSIO PURGANS, SEU CATHARTICA.

**R.** Resinæ Jalappæ, . . . . . grana decem.  
Vitelli Ovi, . . . . . parum.

Misceantur exactè in mortario marmoreo, dein adde

Amygdalarum dulcium mundatarum, numero sex.

Contundantur optimè, & diluantur cum

Aquæ communis, . . . . . unciis tribus.

Fiat emulsio secundum artem, dulcoretur cum

Syrupi Corticis Citri, vel

Cinnamomi, drachma una, vel drachmis duabus.



Misce, & porrige pro unica Dosi.

Humores omnes, præsertim serosos validè expurgat.

## CAPUT IX.

## DE POTIONIBUS, ET MISTURIS.

**P**otiones, & Misturæ sunt Medicamenta liquida ex diversis decoctis, aquis, spiritibus, pulveribus, & aliis medicamentis facta.

## POTIO VULNERARIA COMMUNIS.

**R̄.** Vincæ Pervincæ, . . . }  
 Alchimillæ, . . . } ana unciam semis.  
 Pyrolæ, . . . }  
 Saniculæ, . . . }  
 Veronicæ, . . . }  
 Centinodiæ, . . . }

Radicis Tormentillæ, . . . }  
 Santali rubri, . . . } ana drachmas tres.

Omnia incisa, & contusa injiciantur in  
 Aquæ Plantaginis, . . . libris quatuor.  
 Succî Urticæ depurati, . . . libris duabus.

Coquantur per semihoram secundum artem, dein decoctum coletur, & exprimatur.

Acredinem humorum temperat, laxitatem fibrarum tollit, ora vasorum hiantia claudit, & hæmorrhagiam sistit.

*Dosis ab unciis tribus ad uncias sex.*

POTIO ANTINEPHRITICA.

**R.** Syrapi Althææ, . . . . . } ana unciam unam  
 Olei Amygdalarum dulcium } & semis.  
   *sine igne*, . . . . . }  
 Vini albi optimi, . . . . . uncias tres.  
 Aquæ Raphani, . . . . . }  
   Parietariæ, . . . . . } ana uncias tres & semis.  
 Crystilli mineralis, feu Salis prunellæ, . . . . .  
   . . . . . drachmam unam.  
 Spiritus Terebinthinæ, . . . . . }  
   Salis dulcis, . . . . . } ana guttas octo.

Misce exactè, & fiat potio pro duabus dosibus.

Dolores demulcet, urinam pellit, renum, uterique vias muco, aliisve extraneis occupatas detergit.

POTIO, SIVE AQUA ANGELICA COMMUNIS

SOLUTIVA.

**R.** Foliorum Sennæ mundatæ, . . . drachmas tres.  
 Mannæ electæ, . . . . . uncias tres.  
 Cremoris tartari, . . . . . drachmam unam.

Hæc omnia misciantur in

Aquæ Cichorii, seu fontanæ, . . unciis septem.

Immittantur in vase fictili vitreato supra ignem lentum, ut Manna omninò dissolvatur, postea liquor semifrigidus cum albumine ovi clarificetur, & per manicam filtretur, donec purus, ac diaphanus appareat, aromatice-turque guttulis aliquibus liquoris cinnamomi.

Tutò, & benignè expurgat humores.





## MISTURA DE TRIBUS.

**Rj.** Spiritus theriacalis camphorati, . uncijs quinque.  
 Tartari rectificati, . . . . . uncijs tres.  
 Vitrioli volatilis, . . . . . unciam unam.

Misceantur optimè, ac in vase vitreo stricti oris benè obturati ad usum reponantur.

Sudorem movet, putredinem arcet, magnarumque virium censetur in febribus malignis.

*Dosis à drachma semis ad drachmam unam in vehiculis idoneis.*

## MISTURA BALSAMICA.

**Rj.** Balsami Copaibæ, . . . . . semi unciam.  
 Vini albi optimi, . . . . . uncijs octo.  
 Sacchari clarificati, . . . . . uncijs tres.  
 Vitellorum ovorum, . . . . . numero duos.

Balsamum cum vitellis ovorum in mortario lapideo probè agitando misceatur, dein cum vino, & saccharo paulatim diluatur, & omnia benè permista ad usum porrigantur.

Valet in tussi antiqua, pectoris, & pulmonum affectibus, sanguinem purificat, stomachum roborat, ventrem benignè expurgat, ac urinam movet.

*Dosis Cochlear unum, manè, & vespere repetendum, idque per multos dies.*

## MISTURA BALSAMICA NEPHRITICA.

**Rj.** Balsami Copaibæ, . . . . . semi unciam.  
 Olei Juniperi distillati, . . . drachmam semis.  
 Syrupi Althææ, . . . . . uncijs duas & semis.  
 Aquæ Parietarix, . . . . . uncijs decem.  
 Vitellorum ovorum, . . . . . numero duos.

Omnia misceantur exactè secundum artem ad usum.

Valet in doloribus nephriticis, ulceribus internis, ar-

thritide ; urinam , calculosque vesicæ mirificè promovet.  
*Sumitur cochleatim.*

MISTURA ANTIHYSTERICA.

**R.** Tincturæ Assæ foetidæ , . . . . drachmas duas.  
 Galbani , . . . . }  
 Castorei , . . . . } ana drachmam unam.  
 Spiritus Salis ammoniaci ,  
 Olei Succini , . . . . }

Immittantur in lagenam vitream , & optimè clausam,  
 per tres dies digerantur , postea hæc mistura ad usum re-  
 ponatur.

*Dosis in hystericis affectibus à guttis viginti usque ad trigin-  
 ta in vehiculis appropriatis.*

MISTURA AD VOMITUM SANGUINIS SYLVII.

**R.** Aquæ Plantaginis , . . . . uncias duas.  
 Aquæ Cinnamomi , . . . . drachmas sex.  
 Aceti distillati , . . . . unciam semis.  
 Coralli rubri præparati , . . drachmam semis.  
 Sanguinis Draconis veri , . . scrupulum semis.  
 Laudani opiatum , . . . . grana duo.  
 Syrupi Myrthini , . . . . unciam unam.

Misce.

Hæc mistura cochleatim crebriùs sumpta vomitum san-  
 guinis efficacitè sistit.





## CAPUT X.

## DE GARGARISMATIBUS.

**G**argarisma est medicamentum liquidum, quod ore contentum, diu circa fauces agitur, & extemporaneè fit ex Aquis distillatis, vel Decoctis radicum, herbarum, florum, &c. quibus syrupi, mel, salia, pulveres, spiritus, & alia prout opus fuerit, adduntur.

Istæ mixturæ secundum diversos fines, ususve, diversis appellantur nominibus; quando pro collutione oris infertur, *DIACLYSMA* vocatur; quando applicatur ad Cerebri humores eliciendos, *APOPHLEGMATISMA* dicitur; & si ad gargarizandum adhibetur, tunc *GARGARISMA* appellatur.

*GARGARISMA AD ANGINÆ INFLAMMATIONEM.*

**R̄.** Hordei integri, . . . . . unciam unam.  
 Herbarum Salviæ, . . . . .  
           Plantaginis, . . . . . } ana manipulum semis.  
           Agrimonix, . . . . .  
 Albi græci, . . . . . unciam semis.  
 Passularum, . . . . . unciam unam.

Omnia injiciantur in

Aquæ fontanæ tepidæ, . . . . . libris tribus.

Bulliant per quadrantem horæ igne lento secundum artem, dein cola.

**R̄.** Ejus colaturæ, . . . . . libram unam.  
 Mellis Rosati, . . . . . uncias duas.  
 Salis Ammoniaci, . . . . . drachmam unam.  
 Misce, & fiat Gargarisma secundum artem.

Ad Uvulæ, tonsillarum, musculorum faucium, laryngis, & pharyngis tumorem, ac inflammationem à lymphâ crassa viscidaque productam, specificum est.

Tepidè adhibetur ad gargarisandum.

GARGARISMA PITUITAM E CEREBRO ELICIENS.

**R.** Piperis nigri, . . . }  
 Radicis Pyrethri, . . . } ana drachmam unam.  
 Iridis, . . . }  
 Seminis Staphisagriæ, . . . }  
 Sinapis, . . . }  
 Herbarum Betonicæ, . . . } ana manipulum semis.  
 Majoranæ, . . . }

Omnia contusa injiciantur in

Aquæ communis, & . . . } ana libra una.  
 Vini albi . . . }

Coquantur igne lento per quadrantem horæ, dein cola, & in colatura adde

Oxymellis Scyllitici, . . . unciâs duas.

Misce, & fiat Apophlegmatisma secundum artem.

In affectibus soporosis, & frigidis Cerebri prodest; incidit, attenuat, atque evacuat pituitam crassam, & viscidam glandularum.

GARGARISMA ANTISCORBUTICUM.

**R.** Radicis Rubiæ tinctorum, . . . unciam unam.  
 Herbarum Salviæ, . . . }  
 Nasturtii, . . . } ana drachmas duas.  
 Becabungæ, . . . }  
 Aquilegiæ, . . . }  
 Radicis Pyrethri, . . . }  
 Corticum Vvinterani, . . . } *Vvinterani*



Omnia incisa, & contusa in

Aquæ Calcis tepidæ, . libris duabus & semis.

Levitèr ebulliant, secundum artem, postea decoctum  
cola, colaturæ adde

Spiritus Cochleariæ, . . . . . unciam semis.

Mellis Rosati, . . . . . uncias quatuor.

Misce optimè ad usum.

In affectibus Scorbuticis, fœtorem, putredinemque  
gingivarum, & oris corrigit.

## CAPUT XI.

### DE COLLYRIIS.

**C**ollyrium est medicamentum, quod externè oculis ad-  
movetur, & vel est Liquidum, vel Siccum.

Liquidum ex aquis stillatis, infusionibus, vel aliis li-  
quoribus, ac pulveribus paratur, vel ex axungiis, sive  
aliis unctuosiss, seu pinguedinosiss, cum pulveribus idoneis  
permistum.

Collyrium Siccum est tuthia præparata, trochisci Rha-  
fis, saccharum cantum, vitriolum album, saccharum Sa-  
turni, & similia, quæ subtilitè pulverisata, & penna sus-  
cepta, oculis insufflantur.

### COLLYRIUM OPHTHALMICUM.

**R.** Aquæ Chelidonii majoris, }  
Fœniculi, . . . . . } ana unciam unam.  
Euphrasiæ, . . . . . }  
Rosarum, . . . . . }  
Tuthiæ præparatæ, . . . . . drachmam unam.

Sacchari Saturni, . . . . . scrupulum unum.

Misce optimè.

In inflammationibus oculorum plurimum confert, resolvit, ac attenuat humores.

COLLYRIUM ROBORANS.

- R** Vini albi optimi, . . . . . libras tres.  
 Aquarum Rosarum, . . . . . uncias sexdecim.  
 Chelidonii, . . . }  
 Fœniculi, . . . } ana uncias duas.  
 Euphrasie, . . . }  
 Rutæ, . . . . . }  
 Tuthiæ preparatæ, . . . . . unciam unam & semis.  
 Caryophyllorum pulveratorum, . . . . . unciam unam.  
 Sacchari canti, . . . . . femi unciam.  
 Aloes soccotrinæ, . . . }  
 Myrrhæ, . . . . . } ana drachmas duas.  
 Macis, . . . . . }  
 Camphoræ, . . . . . } ana scrupulos duos.  
 Croci, . . . . . }

Omnia simul mista lagenâ vitreâ diligentèr obturata excipiantur, per quindecim dies insolentur, bis in die agitando, & sic ad usum terva.

In omnibus ferè oculorum morbis pro præsentaneo medicamento habetur.

COLLYRIUM, SEU AQUA OPHTHALMICA COERULEA.

- R** Aquæ Calcis vivæ filtratæ, . . . . . libram unam.  
 Salis Ammoniaci, . . . . . drachmam unam.

Misce, & in pelvim æneam injice, illic per noctem desine, ac liquor jam cœruleus filtretur, & reponatur.

Mundificat, & exsiccat oculorum ulcuscula, ac humorem crassum cataractas producentem resolvit.



## COLLYRIUM DETERGENS.

**R.** Pulveris Iridis Florentinæ, . . . drachmas tres.  
 Vitrioli albi, . . . drachmam unam & semis.  
 Aquarum Rosarum, . . . }  
 Plantaginis, . . . } ana libras duas.

Omnia in vase vitreo idoneo injiciantur, per biduum digerantur, dein per chartam emporeticam filtretur liquor ad usum servandus.

## COLLYRIUM, SIVE TINCTURA OPHTHALMICA.

**R.** Herbarum recentium Rutæ, . . . }  
 Euphrasæ, . . . } ana libras duas.  
 Fœniculi, . . . }  
 Chelidonii, . . . }

Omnia contusa immittantur in vas fictile vitreatum, & optimè clausum, in loco calido per dies quatuor digerantur, dein per Balneum Maris distillantur ad siccitatem usque, & ter hæc operatio (cohobando) reiteretur, postea aquæ spirituosæ ita præparatæ adde

Spiritus Vini, . . . . . uncias quatuor.  
 Lapidis Hæmatitis, . . . . . drachmas duas.  
 Sacchari Saturni, . . . . . drachmam unam.  
 Camphoræ, . . . . . scrupulos duos.  
 Croci metallorum, . . . . . }  
 Tuthiæ præparatæ, . . . . . } ana drachmas tres.  
 Auri stridentis minutim secti, . . . . . unciam semis.

Misce optimè, & in lagenam vitream ritè obturatam immittantur, ac in loco calido per quindecim dies digerantur, dein filtra, & serva ad usum.

Valet in omnibus oculorum affectibus, tam in nublulis, quàm in cataractis incipientibus, visum etiam acuit, atque roborat.

COLLYRIUM LANFRANCI.

**Rj.** Auripigmenti, . . . . . drachmas duas.  
 Viridis æris, . . . . . drachmam unam.  
 Myrrhæ, . . . . . } ana scrupulos duos.  
 Aloes, . . . . . }  
 Terantur subtilissimè, & diluantur in  
 Vini albi optimi, . . . . . }  
 Aquæ Plantaginis, . . . . . } ana unciis tribus.  
 Rosarum, . . . . . }

Misce optimè, & serva.

Hic liquor non verè collyrium vocatur; sed impro-  
 priè, quia in oculorum affectibus neutiquàm inservit,  
 & ad ulcera detergenda solùm usurpatur.

COLLYRIUM SICCUM.

**Rj.** Sacchari Canti, . . . . . drachmas duas.  
 Tuthiæ præparatæ, . . . . . drachmam semis.  
 Aloes Soccotrinæ, . . . . . } ana scrupulum semis.  
 Iridis Florentiæ, . . . . . }

Omnia subtilissimè pulverisata, & benè permista pro  
 Collyrio sicco servantur.

Cataractas incipientes, seu nebulas dissipat, oculos à  
 sanie detergit, visumque acuit, & roborat.

*Dosis à granis duobus ad grana quatuor.*

Penna suscepta oculis insufflantur.

CAPUT XII.

DE CLYSTERIBUS, SEU ENEMATIBUS.

**C**lyster, seu Enema est medicamentum liquidum, quod  
 conficitur ex multis decoctis, succis, oleis, pinguedine,



lacte, fero lactis, jusculis, confectionibus, electuariis, & aliis, quæ scopo satisfaciunt, & fluiditatem non impediunt.

## CLYSTER EMOLLIENS.

**Rj.** Decocti emollientis, . . . . . uncias decem.  
Mellis violati, . . . . . }  
Olei Liliorum alborum, . . . . . } ana uncias duas.

Misce, & fiat Clyster ad usum.

Emollit, humectat fœces exsiccatas, & duras, ac in his, qui alvum adstrictam habent, prodest.

*Carminatibus*

## CLYSTER CARMINATIVUM.

**Rj.** Decocti carminantis, . . . . . uncias decem.  
Electuarii Baccarum lauri, . . . . . semi unciam.  
Olei Anisi distillati, . . . . . scrupulum semis.  
Mellis Rutæ, . . . . . uncias duas.

Misce, & fiat Clyster.

In dolore colico à frigida causa producto, & aliis similibus affectibus usurpatur.

## CLYSTER ASTRINGENS.

**Rj.** Radicis Tormentillæ, . . . . . }  
Corticum Granatorum, . . . . . } ana unciam semis.  
Baccarum Myrtillorum, . . . . . }  
Rosarum Rubrarum, . . . . . } ana drachmas tres.  
Balauftiarum, . . . . . }

Omnia contusa in

Aquæ ferratæ tepidæ, . . . . . libris duabus.

Coquantur per semihoram igne lento secundum artem, & decoctum refrigeratum coletur.

**Rj.** Hujus decocti, . . . . . uncias decem.  
Pulveris Gummi Arabici, }  
Tragacanthi, . . . . . } ana drachmam unam.

Amyli, . . . . . unciam unam.  
 Misce optimè, & fiat Clyster ad usum.  
 In omnibus alvi fluxibus plurimùm confert.

CLYSTER IN APOPLEXIA.

**R.** Herbarum Abrotani, . . }  
           Origani, . . . } ana manipulum unum.  
           Rutæ, . . . }  
           Salviæ, . . . }  
           Seminis Anisi, . . . }  
           Seseleos, . . . } ana drachmas tres.

Omnia incisa, & contusa in  
 Aquæ fontanæ tepidæ, . . . . . libris duabus.  
 Leviter decoquantur secundum artem igne lento, postea decoctum cola.

**R.** Colaturæ præscriptæ, . . . . . uncias decem.  
           Mellis Rutæ, . . . . . uncias duas.  
           Salis Ammoniaci, . . . . . drachmas duas.  
           Olei Castorei, . . . . . unciam unam & semis.

Misce, & fiat Clyster ad usum.  
 In aploplexia, epilepsia, lethargo, similibusque affectibus confert.

CAPUT XI.

DE INJECTIONIBUS.

**I**njectio est medicamentum liquidum, quod immittitur in quascumque corporis partes; conficiturque ex liquoribus idoneis, nempe aquis distillatis, succis, decoctis, infusionibus, tincturis, & similibus.



## INJECTIO ANODINA.

**R̄.** Lactis recentè emulcti, . . . uncias duas.  
 Liquoris albuminis ovi conquassati, semi unciam.  
 Succu Lactucæ, . . . }  
 Olei Amygdalarum dul- } ana drachmas tres.  
 cium sine igne, . }

Misce optimè ad usum.

Ad aurium dolorem, & inflammationem mitigandam,  
 tepidè usurpatur.

## INJECTIO ASTRINGENS.

**R̄.** Aquæ Plantaginis, . . . }  
 Rosarum rubrarum, } ana uncias quatuor.  
 Aluminosæ, . . . }  
 Lapidis Medicamentosi, . . . drachmas duas.

Misce, & fiat injectio secundum artem.

Tepidè applicanda, ad gonorrhœam sistendam con-  
 fert.

## INJECTIO VULNERARIA.

**R̄.** Radicis Aristolochiæ, . . . unciam unam.  
 Contunde, & in  
 Vini albi optimi, . . . libra una & semis.  
 Decoquatur igne lento per quadrantem horæ secun-  
 dum artem, dein cola, colaturæ adde  
 Mellis Rosati, . . . unciam unam & semis.  
 Tincturæ Myrrhæ, . . . }  
 Aloes, . . . } ana drachmas duas.

Misce optime.

Tepidè ulceribus applicanda est, propria ad resollen-  
 dos, & detergendos humores putridos, & gangrænam  
 impediendam.

## INJECTIO BENEDICTA.

**R.** Aquæ Calcis, . . . . . uncias octo.  
 Mercurii dulcis, . . . . . drachmas tres.  
 Misce exactissimè in mortario marmoreo diu agitando.  
 Efficax admodùm est ad virgæ ulcera, gonorrhœam, &c.

## CAPUT XIV.

## DE SUPPOSITORIIS, ET PESSARIIS.

**S**uppositorium est medicamentum solidum externum ano dicatum, figura rotunda paratum.

Duplex est, Simplex, & Compositum.

Simplex fit ex radice, vel caudice betæ, brasicæ, candelâ cereâ oleo injuncta, sâpone, melle solo ad duritiem cocto, & similibus.

Compositum verò conficitur ex melle, sale gemmeo, sive communi, trochiscis Alhandal, diacrydio, & aliis.

## SUPPOSITORIUM COMMUNE.

**R.** Mellis, . . . . . uncias duas.  
 Coque ad duritiem, igne lento, addendo sub finem.

Salis gemmæ, . . . . . drachmas duas.

Misce optimè, & formentur duo suppositoria, filo appensa.

## SUPPOSITORIUM IRRITANS.

**R.** Trochiscorum Alhandal, } ana scrupulum semis.  
 Scammonii pulveratorum, }

*9*  
*inuncta*



Salis gemmæ, . . . . . drachmam unam.

Misce, & cum sufficiente mellis quantitate (hoc est uncia una) ad duritiem cocti, fiat suppositorium filo appensum.

In morbis soporosis, & aliis similibus affectibus valdè idoneum.

DE PESSARIO.

Pessarium est medicamentum forma solidum, oblongum, & rotundum, ad figuram, & crassitiem digiti factum, quod in vulvam muliebrem immittitur.

Componitur ex variis simplicibus secundum varias intentiones; tribusque paratur modis, nempe ex gossipio in prædictam figuram concinnato, oleis, sive unguentis appropriatis inuncto: vel ex panno lineo, aut sericeo, in quo medicamenti matèria includitur.

Vel ex pulveribus, & aliis in formam solidam compactis: debet cuilibet pessario filum appendi, ut extrahi possit.

PESSARIUM ANTI-HISTERICUM.

**R.** Pulveris hieræ picræ, . . . }  
 Agarici, . . . . . } ana drachmam unam.  
 Sabinæ, . . . . . }  
 Myrrhæ, . . . . . } ana drachmas tres.  
 Castorei, . . . . . drachmam semis.

Misce, & cum melle rutaceo fiat massa mollis, ex qua cum gossipio formentur duo pessaria filo appensa.

Ad humores crassos expurgandos in utero contentos, & ad menstrua movenda applicatur.

ALIUD.

**R.** Pulveris Aristolochiæ, . . }  
 Dictamni Cretici, . . . } ana drachmam unam &  
 Sabinæ, . . . . . } semis.

Hieræ picræ, . . . . . drachmas tres.  
 Misce optimè, & cum melle rutaceo fiant duo pessaria  
 secundum artem.

Ad expellendas secundinas, & ad alia inserviunt.

CAPUT XV.

DE ERRHINIS.

**E**Rrhinum est medicamentum, quod in nares (capitis  
 purgandi gratia) immittitur, & quod absque sternutatione  
 sæpe operationes suas absolvit.

Et est vel liquidum, vel siccum; liquidum est, suc-  
 cus betæ, iridis, &c. paratur etiam ex decoctis betonicæ,  
 majoranæ, & similium.

Siccum, seu solidum componitur ex nicotianæ foliis  
 circumvolutis, & aliis compositis adaptatis, quæ in nares  
 immittuntur.

ERRHINUM CEPHALICUM.

**R**. Decocti Majoranæ, . . . . .  
 Betæ cum vino albo facti, . . . unciâs quatuor.  
 Tepidè prono capite, & aqua ore pleno, naribus at-  
 trahatur, ter, quaterve jejuno stomacho.

Ad expurgandum cerebrum à crassis, & viscidis hu-  
 moribus prodest.

ERRHINUM ANODINUM.

**R**. Foliorum Lactucæ, . . . }  
 Solani, . . . } ana manipulum unum.  
 Plantaginis, . . . }

Incidantur, & in

Aquæ simplicis tepidæ, . . . libris duabus.



168 PHARMACOPOEA MATRITENSIS.

Coquantur per quadrantem horæ, addendo in fine  
Florum Nymphææ, . . . } ana manipulum semis.  
Violarum, . . . }

Iterum levi ebullitione percoquantur, & decoctum refrigeratum coletur.

In phrenitide, atque delirio confert.

ERRHINUM SOLIDUM ASTRINGENS.

**R.** Boli Armenæ, . . . }  
Terræ Sigillatæ, . . . } ana drachmam unam.  
Sanguinis Draconis, . . . }  
Sachari Saturni, . . . . . scrupulum unum.

Subtiliter terantur, & cum urticæ succo, & ovorum albumine formentur penicilli, in nares immittendi.

In hæmorrhagiis narium, & aliis sanguinis fluxibus fistendis proficit.

DE MASTICATORIIS.

Masticatorium est medicamentum saporis acris ad masticandum aptum, & ita proprium ad lympham crassam capitis expurgandam.

Aliud est simplex, aliud compositum: simplex, vel integrum, vel concisum, & dentibus masticatur, ut Nicotiana, Pyrethrum, Salvia, & similia.

MASTICATORIUM COMPOSITUM.

**R.** Radicis Pyrethri, . . . }  
Seminis Sinapis, . . . } ana drachmas tres.  
Mastiches, . . . . . drachmas duas & semis.  
Radicis Iridis, . . . }  
Zingiberis, . . . . . } ana drachmam unam.

Fiat omnium pulvis subtilissimus, & cum

Ceræ citrinæ liquatæ, . . . . . unciis tribus.

Misceantur optimè, & fiat massa, ex qua globuli formèntur ponderis drachmarum duarum.

Masticatum sputum movet, lympham crassam dissolvit, atque evacuat.

CAPUT XVI.

DE EPITHEMATIBUS.

**E**mithema est medicamentum externum ex aquis distillatis, succis, spiritibus, tincturis, acetis, oleis, pulveribus, & confectionibus appropriatis, secundum morborum constitutionem combinatum.

EPITHEMA LIQUIDUM CORDIALE.

**Rj.** Aquæ Naphæ, . . . . } ana uncias quatuor.  
           Rosarum, . . . . }  
           Vini albi optimi, . . . . . uncias duas.  
           Theriacæ magnæ, . . . . . drachmas duas.  
           Camphoræ, . . . . . scrupulos duos.

Misce secundum artem, & fiat Epithema, in quo pannum infuccatum, ac leviter expressum cordis regioni, tepidè ter, quaterve in die admoveatur.

EPITHEMA CARDIACUM.

**Rj.** Aquæ Theriacalis, . . . . } ana uncias quatuor.  
           totius Citri, . . . . }  
           Succi Pomorum redolentium, . . . . }  
           Tincturæ Alchermes, . . . . . drachmas tres.  
           Elixirii vitæ, . . . . . drachmas duas.

Misce, & fiat Epithema, quod tepesactum Cordi applicetur.



## EPITHEMA CEPHALICUM CORDIALE.

**R.** Aquæ Reginae Hungariæ, . . . drachmas sex.  
 Tincturæ Croci, . . . } ana drachmam unam.  
 Ligni Aloes, . . . }  
 Balsami Apoplectici, . . . scrupulos duos.  
 Olei Caryophyllorum, . . . scrupulum semis.

Misce exactè, & pannum imbutum, leviterque expressum Cordis regioni applicetur.

Valet adversus animi deliquia, & cordis palpitationem, sed in affectibus hysteriis, & hypochondriacis nocet.

## EPITHEMA SOLIDUM CORDIALE.

**R.** Unguenti Cordialis, . . . drachmas decem.  
 Theriacæ Magnæ, . . . drachmas tres.  
 Pulveris aromatici rosati, . . . drachmas duas.

Cum elixirio Camphoræ fiat pulmentum pro Epithemate.

## EPITHEMA LIQUIDUM HYSTERICUM.

**R.** Aquæ Theriacalis, . . . } ana uncias quatuor.  
 Melissæ Camphoratæ, . . . }  
 Rutæ, . . . }  
 Tincturæ Castorei, . . . } ana drachmam unam.  
 Croci, & Myrrhæ, . . . }

+ Misce, & fiat Epithema, in quo pannum insuccatum, levitetque expressum regioni Cordis tepidum imponatur.

## EPITHEMA SOLIDUM HYSTERICUM.

**R.** Unguenti Cordialis, . . . , unciam unam.  
 Theriacæ Magnæ, . . . unciam semis.  
 Tincturæ Castorei, . . . } ana drachmam unam.  
 Croci, . . . }

*Leviterque*

Olei Succini non rectificati, . scrupulum unum.  
 Misce optimè, & in panno extenso Cordi admove.  
 In omnibus affectibus hysteriis confert.

CAPUT XVII.

DE BOLIS.

**B**olus est medicamentum internum, consistentiam electuario crassiorē habens, ex variis medicamentis compositum.

Notandum, quod ad drachmas duas, vel ad summum ad semiunciam præscribi debet, ut commodè ore excipi possit, ne magna boli quantitas nauseam ægrotanti concitet.

BOLUS PURGANS.

**R.** Conservæ Florum Borriginis, . scrupulos duos.  
 Pulveris Diacrydii, . . . grana duodecim.  
 Arcani duplicati, . . . . . grana sex.  
 Misce, & fiat bolus pro una dosi.  
 Omnes, absque molestia, expurgat humores.

BOLUS ANODINUS ASTRINGENS.

**R.** Diascordii, . . . . . scrupulum unum.  
 Pulveris radice Tormen-  
 tillæ, . . . } ana scrupulum semis.  
 Corallii Rubri, . }  
 Misce pro una dosi.  
 Virtute anodina, & astringenti pollet, ideò in sistendis alvi fluxibus confert.



## CAPUT XVIII.

## DE PULPIS.

**P**ulpa est pars carnosâ, & depurata quorundam fructuum, quæ sola, vel saccharo permixta in officinis asservatur.

## PULPA CASSIÆ FISTULÆ.

**R**. Siliquarum Cassiæ Fistulæ, . . . quot volueris. Aperiantur, & contentam in eis medullam, seu pulpam cum laminis, ac seminibus extrahe, quæ in vase fictili vitreato, aquâ tepidâ, cum spathula lignea, parùm agitetur ut mollescat; tunc per cribrum equinum trajiciatur, quousque nihil pulpæ amplius remaneat.

Humectat, lenit, & alvum benignè laxat, ac in renum affectibus, & vesicæ prodest.

*Dosis ab uncia una ad unciam unam, & semis.*

Pulpa Tamarindorum eodem paratur modo.

Nota, quòd ad internos usus pulpa præfertur recens, nam ejus virtus facilè evanescit.

## CAPUT XIX.

## DE ELEOSACCHARIS.

**E**leosaccharum est medicamentum solidum, oleis distillatis compositum, saccharo pulverisato permixtis.

## ELEOSACCHARUM CITRI.

**Rj.** Olei distillati corticum Citri, . drachmam unam.  
 Pulveris Sacchari albisimi, . . . uncias tres.  
 In mortario marmoreo, seu vitreo probè misceantur,  
 & ad usum in vase benè obturato servantur.

Cor, & stomachum roborat, paritèrque costionem  
 juvat.

*Dosis à drachma semis ad drachmam unam.*

Eadem methodo fiunt Eleosacchara, nempè

Cinnamomi,

Nucis Moschatæ,

Anisi,

Foeniculi,

& similia.

## CAPUT XX.

## DE SUFFITIS, ET SUFFIMENTIS.

**S**uffimentum est medicamentum siccum, vel humidum,  
 quod igni admotum, in vaporem reducitur.

Siccum ex variis formulis variè denominatur: scilicèt  
 pulveres, baccilli, candellæ, rotulæ, pastilli, &c.

Suffimentum humidum, vapor est, ex liquore nempè  
 decocto, aceto, vino, aquâ rosatâ, & similibus, ex olla,  
 vi caloris, spirans.

## SUFFIMENTUM SICCUM CAPITALE.

**Rj.** Styrcis Calamitæ, . . . }  
 Benzoini, . . . } ana unciam semis.

Cum sufficienti spiritus vini quantitate, rotulæ confi-  
 ciantur, quibus super ignem injectis, fumigantur: tecto



capite, vapores naribus & ore hauriat æger in lecti ingressu.

Ad Caput roborandum, in frigida, & humida intemperie prodest.

*SUFFIMENTUM ANTIHISTERICUM.*

**R.** Assæ foetidæ, . . . . . unciam semis.  
Pulveris Castorei, . . . . . drachmam unam.  
Cum sufficienti olei succini quantitate fiant rotulæ ad usum.

Hic fumus instante paroxysmo, per nares admissus, quasi momento, Mulieres suffocatas restituit.

CAPUT XXI.

*DE DENTIFRICIIS.*

**D**entifricium est medicamentum siccum, seu liquidum, quo dentes fricantur, aut dealbandi, aut fortificandi gratia.

*DENTIFRICIUM SICCUM.*

**R.** Lapidis Pumicis, . . . . .  
Ossium Sepiæ, . . . . .  
Cremoris Tartari, . . . . .  
Sanguinis Draconis, . . . . .  
Coralli Rubri, . . . . .  
Iridis Florentiæ, . . . . . } ana unciam semis.  
drachmas duas.

Fiat omnium pulvis, addantur

Olei Caryophyllorum, . . . . . guttæ duodecim.

Omnia benè permista inter pannum lineum immittantur, quo dentes fricentur, postea vino, aqua, aliove liquore os colluatur.

Valet ad dentes dealbandos, & ab eis putredinem auferendam.

DENTRIFICIUM ANTISCORBUTICUM.

**R.** Radicis Pyrethri, . . . }  
 Corticis Uvinterani, . . . } ana drachmas tres. *Uvinteri*  
 Macis, . . . }  
 Terræ Catechù, . . . }  
 Aluminis usti, . . . } ana drachmam unam.

Omnia pulverisentur, & cum sufficienti mellis rosati quantitate, fiat pasta mollis, qua dentes fricantur.

In putredine gingivarum, & earum scorbuto prodest.

Nota, quod dentifricium liquidum est liquor acidus, nempe spiritus sulphuris, nitri, vitrioli, &c.

Ejus usus est cum paucis gossipii in liquore immerfi, dentes fricare, ut mudentur; sed cautè, nam facillè corrosionem inducit, atque stuporem.

CAPUT XXII.

DE FRONTALI.

**F**rontale est medicamentum externum ex variis medicamentis compositum, formam epithematis, emulsionis & pulmenti habens, quod frequenter ad capitis dolorem, ac ardorem frontis applicatur.

FRONTALE ASTRINGENS.

**R.** Pulveris Boli Armenæ, . . . }  
 Rosarum, . . . } ana drachmam unam.  
 Terræ Sigillatæ, . . . }  
 Mastiches, . . . } drachmam semis.  
 Salis Saturni, . . . } scrupulum unum.



176 PHARMACOPOEA MATRITENSIS.

Misce, & cum albumine ovi, & parum aquæ rosarum agitentur, ut fiat pulmentum, quod in stupis cannabinis extendatur, temporibus & fronti admovendum.

Ad fluxiones in aures, & oculos sistendas valet; ac narium hæmorrhagiis confert.

FRONTALE ANODINUM.

**R.** Pulveris Florum Nymphææ, }  
Rosarum Rubrarum, } ana drachmas duas.  
Unguenti Populeonis, . . . unciam semis.

Cum sufficienti olei Solani quantitate fiat linimentum, quod extensum in stupis cannabinis fronti, & temporibus applicetur.

Ad capitis dolorem, fervoremque mitigandum, & somnum conciliandum, valet.

---

CAPUT XXIII.

DE CUCUPHIS, ET SEMICUCUPHIS.

**C**ucupha est medicamentum siccum, seu tegumentum capitis, ex cephalicis magis odoratis, quæ in pulverem redacta, & gossipio excepta in pannum sericum interponantur.

CUCUPHA ROBORANS.

**R.** Iridis Florentiæ, . . . }  
Santali Citrini, . . . } ana unciam semis.  
Caryophyllorum, . . . }  
Macis, . . . } ana drachmam unam.  
Benzoini, . . . }  
Styracis Calamitæ, . . . } ana drachmas tres.

Florum Roris Marini, . . . } ana drachmas sex.  
 Stoechados, . . . }

Fiat omnium pulvis, qui excipiatur bombace ad Cucupham capiti applicandam.

In capitis doloribus ab intemperie frigida natis, confert: calorem namque nativum roborat.

Nota, quòd dum capitis pars anterior, vel posterior, dextra, aut sinistra dolet, tunc ex eisdem pulveribus semicucupha paratur, quæ parti affectæ erit adhibenda.

## CAPUT XXIV.

## DE SCUTIS.

**S**cutum est medicamentum solidum ex emplastris, balsamis, & aliis factum, & super alutam extensum, ac formam Scuti referens.

## SCUTUM STOMACHICUM.

**R.** Emplastri Mastiches, . . . } ana unciam semis.  
 Olei Mariæ, . . . }

Misce optimè, & super alutam extendantur ad Scuti formam, irroretur guttulis essentiæ Menthæ, & pulveribus aromaticis rosatis secundum artem.

Ad ventriculum frigidum, & imbecillum calefaciendum, & roborandum valet.

## EMPLASTRUM ASTRINGENS AD VENTRIS REGIONEM.

**R.** Emplastri Diaphoenici, . . . . . uncias tres.  
 Theriacæ Magnæ, . . . . . unciam unam.  
 Pulveris Mastiches, . . . . . unciam semis.

Misceantur optimè, & super alutam rotundam extendantur, quod totius ventris regioni applicetur.



In diarrhœa, dysenteria, & aliis alvi fluxibus inservit.

EMPLASTRUM ANTI-HYSTERICUM.

**Rj.** Gummi Assæ foetidæ, . . . } ana drachmas duas.  
Galbani, . . . }

Cum sufficienti tincturæ Castorei quantitate malaxentur, & in alutam extendantur, ut secundum artem fiat Emplastrum pro umbilici regione.

Ad hystericas passiones debellandas plurimum confert.

CAPUT XXV.

DE FOTIBUS, SEU FOMENTIS, ET EMBROCHATIONIBUS.

**F**otus, seu Fomentum est medicamentum omne, quod foris corpori calidè admotum, blandè ipsum fovet & calefacit.

Triplici applicatur modo. Vaporosum dicitur, dum cujuspiam liquoris vapores, seu halitus à parte affecta excipiuntur.

Humidum nuncupatur, cum liquor, aut decoctum variis corporis partibus, beneficio lintei, spongiæ, vel vesicæ calidè, fovendi gratia, applicatur.

Siccum verò appellatur, cum species aliquæ sacculo lineo intersuto, includuntur, hincque sacculus, spiritu aliquo penetratori irroratus, & probè calefactus, parti affectæ adhibetur.

Dicitur autem Embrochatio, quando corporis pars liquore aliquo irrigatur.

FOTUS ANODINUS.

**R.** Foliorum Lactuæ, . . . }  
 Florum Nymphææ, . . . } ana manipulum unum.  
 Summitatum Betonicæ, . . . }  
 Caputum Papaveris, . . . numero unum.  
 Aquæ Communis, . . . libram unam & semis.

Fiat omnium decoctio secundum artem.

Anodinus est, & somnum producit Capiti impositus.

FOTUS AD DISLOCATIONES, ET CONTUSIONES.

**R.** Summitatum Roris Marini, }  
 Lavendulæ, . . . } ana pugillum unum.  
 Chamæmeli, . . . }  
 Rosarum Rubrarum, . . . }  
 Baccarum Juniperi, . . . unciam unam.  
 Seminis Carvi, . . . }  
 Cumini, . . . } ana drachmas duas.

Incidentur, & crasse contendantur, ac in

Vini rubri, . . . libris tribus.

Paulisper decoquantur igne lento, in vase clauso, postea cola, & spongia, vel linteum duplicatum in eo madefactum loco affecto calidè applicetur.

Ossa laxata firmat, nervos, & ligamenta roborat, tumores à contusionibus productos resolvit.

FOMENTUM SICCCUM ANTIHISTERICUM,

ET COLICUM.

**R.** Herbae Menthae, . . . }  
 Florum Chamæmeli, . . . } ana manipulos duos.  
 Baccarum Lauri, . . . }  
 Seminis Ammeos, . . . } ana unciam semis.  
 Cumini, . . . }



180 PHARMACOPOEA MATRITENSIS.

Mediocritè triturrata, gossipio excepta, & sacco rotundo inclusa, regioni umbilici calidè adhibeantur.

Flatus ab humoribus crassis ortos, potentè resolvit.

FOTUS VAPOROSUS ANTI-HÆMORRHOIDALIS.

**R.** Foliorum Verbasci, . . . }  
 Hyosciami albi, . . . } ana manipulos duos.  
 Florum Chamæmeli, . . . }

Seminis Lini, . . . . . uncias duas.

Injiciantur omnia in

Aquæ communis tepidæ, . . . libris quatuor.

Decoquantur igne lento per quadrantem horæ, postea sine colatura ad usum porrigatur; cujus vapor in Sella, undique clausa, à parte affecta recipiatur.

Anodinus est: humores acres, & crassos dulcorat, atque resolvit.

FOTUS ANTICOLICUS.

**R.** Florum Chamæmeli, . . . . . uncias duas.  
 Baccharum Juniperi, . . . }  
 Lauri, . . . . . } ana unciam unam.

Seminis Fœniculi, . . . . . }  
 Anisi, . . . . . }  
 Carvi, . . . . . } ana unciam semis.  
 Cumini, . . . . . }

Salis Ammoniaci, . . . . . }

Contundantur, & in

Aquæ communis tepidæ, . . . libris quatuor.

Levi ebullitione decoquantur igne lento, postea cola, & in colatura adjice

Aquæ vitæ rectificatæ, . . . . . libram unam.

Misce, & ad usum porrige.

In doloribus colicis mitigandis, & demulcendis prodest, maximè à causa flatulenta productis.

CAPUT XXVI.

DE BALNEIS, SEU LOTIONIBUS.

**B**alneum est medicamentum liquidum ex aqua simplici, vel decoctis, lixivis, & similibus compositum pro corpore potissimum medicando, ac detergendo.

Lotio verò communiter vocatur, quando solum aliqua corporis pars lavatur.

BALNEUM AD REFRIGERANDUM.

**R.** Foliorum Violarum, . . . }  
           Malvarum, . . . } ana fasciculum semis.  
           Solatri, . . . }  
           Florum Violarum, . . . }  
           Nymphææ, . . . } ana manipulos quatuor.

Fiat omnium decoctio secundum artem in sufficienti aquæ fontanæ quantitate pro balneo, in quo æger tepidè ingrediatur manè, & vesperè, quod repetendum prout opus fuerit.

Humectat, refrigerat, ac in calidis affectibus renum urinæ ardore, & dysuria, prodest.

BALNEUM AD PARALYTICOS.

**R.** Herbarum Pulegii, . . . }  
           Salviæ, . . . } ana fasciculum semis.  
           Hyssopi, . . . }  
           Anthos, . . . }  
           Chamæmeli, . . . }  
           Florum Stœchados, . . . }  
           Roris Marini, . . . } ana pugillos quatuor.  
           Lavendulæ, . . . }



Salis Gemmei, . . . . . libram semis.

Sulphuris Communis, . . . . . libram unam.

Fiat omnium decoctio in sufficienti aquæ simplicis quantitate secundum artem pro Balneo, in quo ager tepidè ingrediatur.

In affectibus paralyticis confert, maximè à frigida causa productis, & lymphæ crassa, viscidaque in articulis infarta: nam suis particulis subtilioribus alkalino-balsamicis, dissolvit, discutit, & partes ipsas roborat.

## CAPUT XXVII.

### DE SPARADRAPIS.

**S**paradrapus, seu Tela emplastrica, est linteum emplastro quovis ad ignem liquato immersum, extensum, refrigeratum, & supra porphyritem politum.

#### SPARADRAPUS PALLIDUS.

**Rj.** Emplastri Diapalmæ, sine Chalcitide, libras duas.  
Ceræ pallidæ, . . . . . libram semis.

Liquefiant igne lento, & lintea tunc paulatim immergantur, posteaque refrigerata, supra porphyritem pistillo aneo, vel vitreo poliantur, ac ad usum servantur.

#### SPARADRAPUS ALBUS.

**Rj.** Emplastri Geminis, seu Cerussæ, vel  
Diachyli minoris, . . . . . libras duas.  
Ceræ albæ, . . . . . libram semis.

Omnia igne lento liquefiant, dein adde  
Pulveris Cerussæ, . . . . . uncias octo.  
Misce optimè, & fiat ut suprâ.

## SPARADRAPUS RUBER.

**R.** Emplastri Diapalmæ suprâ dicti, . . . libras duas.  
 Cerae albæ, . . . . . libram semis.  
 igne lento liquatis, adde  
 Pulveris Minii, . . . . . uncias octo.  
 Misce, & fiat Sparadrapus secundum artem.  
 Eorum usus præsertim in foniculis est.

## TELA EMPLASTRICA PRO PECTORE.

**R.** Emplastri Filii Zachariæ, . . . . . unciam unam.  
 Spermatis Ceti, . . . . . drachmas duas.  
 Olei Amygdalarum dulcium, . . . drachmas tres.  
 Cerae albæ, . . . . . unciam semis.  
 Omnia igne lento liquefacta: pannum linteum in eis  
 immergatur, quod tepidè Pectori applicetur.  
 Valet in tussi catarrhali, & vocis rauedine; etiã pro  
 mammarum lacte concreto dissolvendo, infervit.

## CAPUT XXVIII.

## DE CATAPLASMATIBUS.

**C**ataplasma est medicamentum topicum ex variis pul-  
 veribus, pulpis, oleis, axungis, unguentis, &c. compo-  
 situm, pultis consistentiam habens.

## CATAPLASMA EMOLLIENS.

**R.** Radicis Althææ, . . . . . libras duas.  
 Incidantur, ac in  
 Aquâ ferratâ, . . . . . libris quatuor.  
 Percoquantur, tunc adde  
 Foliorum Malvarum, . . . . . uncias quatuor.



184 PHARMACOPOEA MATRITENSIS.

*Corroboratione*. Bulliant pariter ferè ad humiditatis consumptionem, dein pistentur, ut instar pulpæ paulatim extrahatur, addendo in sine

Butyri recentis, . . . . . uncias duas.  
Vitellorum ovorum, . . . . . numero duos.

Misce optimè ad usum.

Maturat, digerit, emollit, & suppurat, & in ulceribus quoque inservit.

CATAPLASMA CRUSTÆ PANIS.

**Rj.** Crustæ panis torrefacti, . . . . . uncias quatuor.  
Macerentur in aceto acerrimo, aut succo agrestæ ad molliem usque: postea pistentur in mortario lapideo, & addantur sequentia:

Pulveris Mastiches, . . . . .	} ana drachmas duas.
Menthæ, . . . . .	
Santali Rubri, . . . . .	
Citrini, . . . . .	
Coralli Rubri præparati, . . . . .	} ana unciam unam & semis.
Olei Mastiches, . . . . .	
Cydoniorum, . . . . .	

Misceantur optimè, & cum sufficiente farinæ hordei quantitate fiat cataplasma ad usum.

Valet maximè ad stomachi imbecillitatem, ejusque roborationem: vomitus, & diarrhœas sistit.

CATAPLASMA, SEU EMPLASTRUM FARINARUM.

**Rj.** Farinæ Fabarum, . . . . . } ana libram unam.  
Hordei, . . . . . }  
Oxymellis simplicis, . . . . . libras tres.  
Pulveris Boli armenæ, . . . . . uncias quatuor.

Misce, & super ignem lentum ponantur, ut calefiant, ac incorporentur, spathula frequentèr agitando.

Chirurgi utuntur hoc Cataplasmate ad tumores, & inflammationes curandas.

CATAPLASMA, SEU EMPLASTRUM CAPITALE.

- R̄.** Furfuris Torrefacti, . . . . . uncias tres.  
 Farinæ Fabarum, . . . . . uncias quatuor.  
 Pulveris Rosarum Rubrarum, }  
 Baccharum Myrti, . . . } ana unciam femis.  
 Florum Chamæmeli, . . . }  
 Stœchados, . . . }  
 Sœcœnanthi, . . . }  
 Seminis Anisi, . . . . } ana drachmas tres.  
 Coriandri, . . . . }  
 Betonicæ, . . . . . } ana unciam unam.  
 Absynthii, . . . . . }  
 Calami Aromatici Officinarum, drachmas sex.  
 Sapæ, aut Mellis colati, . . . . . libras duas.  
 Vini optimi, . . . . . uncias quatuor.  
 Olei Rosarum, . . . . . }  
 Chamæmeli, . . . . . } ana uncias duas.

Omnia exactè permista, supra ignem lentum, levitèr ebulliant, & agitentur, addendo in fine

Croci pulverisati, . . . . . drachmam unam.

Misce, & fiat Cataplasma ad usum.

Discutit, roborat, dissolvit, ac in tumoribus, & contusionibus Capitis prodest.

CATAPLASMA, SEU EMPLASTRUM NIDI

HIRUNDINIS.

- R̄.** Nidi Hirundinis, . . . . . uncias quatuor.  
 Radicum Liliorum alborum, }  
 Althææ, . . . . . } ana uncias duas.  
 Bryoniæ recentium, }  
 Aa



186 PHARMACOPOEA MATRITENSIS.

Aquæ communis, . . . . . libras quatuor.

In quibus Nidum fac parùm ebullire, dein cola per setaceum equinum, in colatura radices contusæ decoquantur ad mollitiem, tunc adde

Foliorum Malvarum, . . . }  
 Violarum, . . . } ana unciam unam.  
 Parietarix, . . . }

Bulliant tandem ad humiditatis ferè consumptionem, dein pistentur optimè, ut per cribrum equinum eorum pulpa trajiciatur, addendo in fine

Fermenti acerrimi, . . . }  
 Farinæ Seminis Lini, . . . } ana uncias duas.  
 Axungix Porcinæ, }  
 Olei Croci, . . . } ana unciam unam & semis.

Misce, & fiat Cataplasma ad usum.

Adversus Anginam specificum est.

In defectu Nidi Hirundinis, injiciatur

Pulveris Albi Græci, . . . uncia una & semis.

CATAPLASMA ANODINUM.

**R.** Micæ Panis albi, . . . . . uncias quatuor.  
 Lactis Caprini recentèr emulsi, . . . libram unam.

Coquantur igne lento ad pulmenti consistentiam, tunc extra ignem adde

Vitellorum Ovorum, . . . . . numero duos.  
 Pulveris Croci, . . . . . drachmam unam.

Misce optimè ad usum.

In podagra, & tumoribus dolorificis prodest.

CATAPLASMA AD SINGULTUM.

**R.** Fermenti acerrimi, . . . . . uncias tres.  
 Theriacæ magnæ, . . . . . unciam semis.

Pulveris	Baccarum Juniperi,	} ana drachmas duas.
Rosarum Rubrarum,		
Menthae,		
Caryophyllorum,	} ana drachmam unam.	
Nucis Moschatae,		
Macis,		

Cum sufficienti Aceti Rosati quantitate fiat Cataplasma ad usum.

In singultu, calidè stomacho, duobus linteis compressum, & sæpiùs applicatum, prodest.

Nota, quòd in Officinis Cataplasmata non servantur, sed extemporaneè fiunt.

## CAPUT XXIX.

## DE SINAPISMIS.

**S**inapismus est medicamentum ex acribus simplicibus compositum, ruborem, ac ardorem cuti inducens, & cataplasmatum formam habens.

## SINAPISMI DESCRIPTIO.

<b>Rj.</b>	Seminis Sinapi contusi,	. . . . .	unciam unam.
	Allii,	. . . . .	unciam semis.
	Pulveris Euphorbii,	. . . . .	drachmas duas.
	Oxymellis Scillitici,	. . . . .	} ana unciam unam.
	Fermenti acerrimi,	. . . . .	

Omnia pistentur in massam, quæ parti calefaciendæ applicetur.



## SINAPISMUS AD PLANTAS PEDUM.

**R̄.** Fermenti acris, . . . } ana unciam unam & semis.  
 Saponis Hispani, . . . }  
 Seminis Sinapis, . . . . . uncias quatuor.  
 Salis Ammoniaci, . . . . . drachmam unam.  
 Herbæ Rutæ contusæ, . . . pugillum unum.  
 Aceti acerrimi, . . . . . quantum sufficit.

Misce, & fiat Pasta.

In soporosis affectibus plurimum confert.

## CAPUT XXX.

## DE VESICATORIIS.

**V**esicatorium est medicamentum, quod externè impositum, cuticulam mortificat, & lymphæ intra cutim, & cuticulam collecta, vesicula excitatur.

## UNGUENTUM VESICATORIUM, seu EPISPASTICUM.

**R̄.** Unguenti Pallidi, . . . . . uncias tres.  
 Cerae Citrinæ, . . . . . unciam semis.  
 Pulveris Cantharidum, . . . . . unciam unam & semis.  
 Piperis nigri, seu longi, . . . . . unciam semis.

Misce secundum artem, & serva ad usum.

Vesicas serositate plenas excitat, sale suo volatile acris, humores crassos, & stagnatos in apoplexia, lethargo, paralyfi dissolvit, attenuat, atque movet.

EMPLASTRUM VESICATORIUM.

**Rj.** Cerae Citrinae, . . . . . } ana uncias duas. *unciae duae*  
 Colophoniae, . . . . . }  
 Terebinthinae, . . . . . }  
 Olei Euphorbii, . . . . . } unciam unam. *uncia una*  
 Igne liquatis, addantur  
 Pulveris Cantharidum, . . . . . } unciās tres. *unciae tres*  
 Piperis nigri, seu longi, } unciam unam. *uncia una*  
 Misce secundum artem ad usum.  
 Eosdem producit effectus, ac praecedens.

CAPUT XXXI.

DE CAUTERIIIS.

**C**Auterium est medicamentum, quod externè applicatum, cutim, & carnem in duram crustam, seu scharam exurit, & convertit.

LAPIS INFERNALIS, SEU LUNA CAUSTICA.

**Rj.** Argenti Cupellati, . . . . . unciam unam.  
 Aquæ fortis, seu spiritus nitri, . . . unciās duas.  
 Omnia injiciantur in vase vitreo, ut argentum dissolvatur, tunc ad siccitatem evaporetur; dein lento igne in crucibulo fundatur, ut instar olei appareat, statim crucibulum ab igne separetur, & in conum fustorium effundatur, lapisque refrigeratus in vase clauso ad usum servetur.

Hic Lapis causticus est.



## LAPIS CAUSTICUS.

**R.** Calcis vivæ, . . . . . }  
 Cinerum Clavellatorum, seu }  
 Salis Tartari, ex æqualibus } ana libram unam.  
 partibus Nitri, & Tartari }  
 crudi facti, . . . . . }

Misceantur, & infundantur in

Lixivii fortissimi, . . . . . libris sex.

Mistura hæc probè agitetur, ut partes activæ dissolvantur, dein filtretur, & liquor clarus evaporetur ad siccitatem usque: ac ex massa relicta formentur Cauteria diversæ magnitudinis, quæ in vase benè clauso ad usum servantur.

Notandum verò, quòd alia in Officinis conficiuntur Cauteria, ut *Butyrum Antimonii*, *Arsenicum Sublimatum Corrosivum*, &c. sed de his vide suo loco.



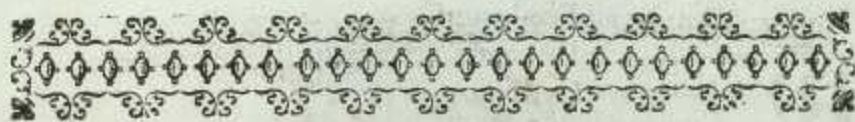

## PARS TERTIA.

---

### CAPUT PRIMUM.

#### DE ROB, SEU SAPA, ET SUCCIS INSPISSATIS.



ROB, vel Rohob, five Sapa est fructuum maturorum succus cum, vel sine saccharo, aut melle permistus, ad crassitudinem mellis liquidi inspissatus. Distinguitur à Spissamento, quoniam Spissamentum nihil aliud est, quàm Succus herbarum, radicum, seu fructuum maturorum recentè expressus, depuratus, & per decoctionem ad mellis consistentiam crassiorem redactus.

#### ROB, SEU SAPA UVARUM.

**R.** Succu Uvarum albarum perfectè maturarum recentè expressi, . . . . . quantum volueris.

Coque igne lento in vase terreo vitreato, aut in Balneo Maris spumam auferendo, donec mellis consistentiam habeat, postea cola, & ad usum serua.

Ad oris morbos confert: stypticitate quadam roborat, abstergit, & digerit, ac in Pharmacia quoque ad alios intersuit usus.

*Simili parantur modo ex Succis Rob.*

Baccarum Sambuci,



Ebulorum,  
Rhamni Cathartici,  
Cydoniorum,  
& similia.

ROB MORORUM, SEU DIAMORUM COMMUNE.

**R.** Succi Mororum domesticorum, . . . libras tres.  
Mellis optimi, . . . . . libras duas.  
Coquantur igne lento in vase figulino vitreato, & fiat  
Rob secundum artem quod ad usum servetur.

Ad gutturis, oris, linguæque inflammationes, & ex-  
coriationes, gargarismatibus permistum, prodest.

*Dosis ab uncia una ad uncias duas.*

ROB MORORUM COMPOSITUM.

**R.** Succi Mororum domesticorum, . . . libras duas.  
Mororum sylvestrium, seu Rubi, } ana libras quatuor.  
Mellis optimi, . . . . . }

Coquantur, & despumentur igne lento, in vase fictili  
vitreato, ad consistentiam debitam, tunc cola, & usui serva.

Easdem, quod præcedens facultates obtinet.

*Dosis eadem est.*

ROB SAMBUCINUM.

**R.** Succi granorum maturorum Sambuci, libras duas.  
Sacchari, sive mellis, . . . . . libram unam.  
Coquantur igne lento, & fiat Rob secundum artem  
ad usum servandum.

Ictericos, & hydropicos juvat; sudoresque potentèr  
mouet, ac in doloribus podagricis confert.

*Dosis ab uncia semis ad unciam unam.*

*Eadem methedo fiunt Rob.*

Juniperinum,  
Ebulinum,  
Omphacinum,  
& similia.

SUCCUS ABSYNTHII INSPISSATUS.

**R.** Foliorum, & summitatum Absynthii virentium,  
quantum libuerit.

Contunde optimè in mortario marmoreo, dein ponantur in vase terreo vitreato, ut per horas octo digerantur, postea Succus exprimatur, & per linteum coletur, qui igne lento clarificetur, diligentè despumando, & ad mellis spissioris consistentiam coctus, ad usum repnatur.

Stomachum roborat, coctionem iuvat, vomitum, & diarrhoeas sistit.

*Dosis à drachma semis ad drachmam unam.*

SUCCUS PRUNORUM SYLVESTRIVM INSPISSATUS.

**R.** Prunorum sylvestrium mundatorum, . . . .  
quot volueris.

Contunde in mortario lapideo, & post debitam digestionem Succus exprimatur, & coletur, dein in vase figulino vitreato, ad mellis crassioris consistentiam decoquatur, ac usui servetur. Spissamentum hoc vocatur: *ACACIÆ NOSTRATIS SUCCUS.*

Dysenteriam, diarrhoeam, ac ventris profluvia præfertim serosa cohibet.

*Dosis à drachma una ad drachmas duas.*



## SUCCUS CARDUI BENEDICTI INSPISSATUS.

**Rj.** Cardui Benedicti recentis, . . . quantum placet.  
Contunde in mortario marmoreo, & post debitam digestionem Succus exprimatur, & coletur, ac igne lento decoquatur ad spissioris mellis consistentiam, tandemque ad usum reponatur.

Antifebrilis est, & sudorificus, vermes necat, humorum putrefactionem arcet, & pleuritico dolori confert.

*Dosis à drachma semis ad drachmam unam.*

*Simili modo fiunt Succi Inspissati*

Melissæ,  
Menthæ,  
Eupatorii,  
& similia.

## SUCCUS CYDONIORUM INSPISSATUS.

**Rj.** Succus recentis Cydoniorum depurati, . . . . . quantum volueris.  
Decoquatur igne lento in vase figulino vitreato, ad mellis spissitudinem, postea ab igne separetur, & ad usum reponatur.

In diarrhoea, dysenteria, & aliis alvi fluxibus, à calidis, acribusque humoribus concitatis valet, & vomitum sistit.

*Dosis ab uncia semis ad unciam unam.*

*Simili modo fiunt Succi Inspissati*

Baccarum Myrti,  
Granorum Sambuci,  
Ebulorum,  
Omphacii,  
& similia.

## CAPUT II.

## DE EXTRACTIS.

**E**Xtractum nihil aliud est quàm Succorum decocta, infusiones, & similia igne lento ad solidam consistentiam redacta.

## EXTRACTUM BACCARUM JUNIPERI.

**R**. Baccarum Juniperi, . . . . libras quatuor.  
Contundantur, & biduo, vel triduo macerentur in

Aquæ ferventis, . . . . libris duodecim.

Bulliant igne lento per duas horas, postea exprime, liquorem per residentiam defœcatum per manicam transcolata, dein igne levi vaporet ad Extracti consistentiam.

Extractum hoc ab aliquibus *THERIACA GERMANORUM* vocatur.

Pro Bezoardico æffimatur, & ad frigidos ventriculi, uteri, ac intestinorum affectus valet; urinas, & calculos projicit, menstrua movet, stomachum roborat, & flatus dissipat.

*Dosis à drachma una ad drachmas tres.*

*Simili modo sunt Extracta*

Baccarum Sambuci,  
Hederæ,  
Ebuli,  
Lauri,  
& similia.  
Bb ij



## EXTRACTUM CENTAURII MINORIS.

**R.** Summitatum Centaurii Minoris, . quot volueris.  
Minutim incidantur, & mitte in vase terreo vitreato, seu æneo stannato, superaffunde

Vini albi, . . . quantitatem sufficientem.

Digere per dies tres in loco calido, bulliant per horas duas in vase debite clauso, cola, & exprime: liquor in igne lento evaporetur ad Extracti consistentiam.

Hoc extractum, *LIQUAMENTUM*, seu *MEL CENTAURII* vocatur.

Externè in ulceribus sordidis, & putridis pro abstergente utitur, internè in febribus, mensruis suppressis, scorbuto, ac arthritide prodest, & lumbricos interimit.

*Dosis à drachma una ad drachmas duas.*

*Simili modo parantur Extracta*

Kinæ Kinæ,

Jalappæ,

Mechoacanæ,

Cascarillæ,

China,

## EXTRACTUM HELLEBORI NIGRI.

**R.** Radicum Hellebori nigri, . . libram unam.  
Contundantur, & in vas terreum vitreatum immittantur, affundendo

Aquæ ferventis, . . quantitatem sufficientem.

Spiritus Vini, . . . . . uncias quatuor.

Salis Tartari, . . . . . unciam semis.

Digere per duodecim horas, postea bulliant lento igne per horam in vase obturato, liquorem exprime, filtra, ac igne lento vaporet ad Extracti consistentiam.

Confert in affectibus contumacibus, quartana, vertigine,

ac in morbis hypochondriacis, melancholicis, & maniacis.

*Dosis à granis quinque ad quindescim cum aliis medicamentis permixtum.*

*Eodem modo fiunt Extracta*

Agarici,  
Sennæ,  
Colocynthidis,  
Rhabarbari,  
Rhapontici,  
Tormentillæ,  
Bistortæ,  
Gentianæ,  
Helenii,  
& similia.

*EXTRACTUM GLYCYRRHISÆ.*

**R.** Radicum Glycyrrhiæ recentium, vel ficcarum rasarum, & minutim incisarum, quantum volueris. Infunde in sufficienti quantitate aquæ ferventis in vase terreo vitreato per biduum, dein coquantur igne lento per semihoram, cola, fortiter exprimendo, liquor per manicam filtretur, & evaporetur ad Extracti solidi consistentiam.

Hoc Extractum communiter Succus inspissatus, seu Liqueamentum vocatur.

Dulcorat, emollit, ad thoracis affectus, & tussim catarrhalem confert.

*Dosis est drachma una.*

Quæ ore excepta, & saliva soluta, paulatim deglutitur.



## EXTRACTUM FUMARIÆ.

**R.** Herbarum Fumaricæ, . . . quantum libuerit.  
 Contunde, & in  
 Aquæ communis, . . . sufficienti quantitate.

Bulliat igne lento per horam, per manicam (post colaturam, & expressionem) filtretur, colatura, Balneo Maris ad Extracti crassitudinem inspissetur.

Ad sanguinem purificandum, scabiemque curandam commendatur: adhibetur quoque ad transpirationem promovendam.

*Dosis à drachma semis ad drachmam unam.*

*Eodem modo fiunt Extracta*

Absynthii,  
 Cardui Benedicti,  
 Cochleariæ,  
 Buglosi,  
 Borriginis,  
 Cichorii,  
 Chamædrys,  
 Lupulorum,  
 Melissæ,  
 Scordii,  
 & similibus.

## EXTRACTUM OPII, SEU LAUDANUM SIMPLEX.

**R.** Opii frustulatim dissecti, , quantum volueris.  
 Aquæ pluvialis ferventis, quantitatem sufficientem.

Ad super eminentiam quatuor digitorum in vase terreo vitreato per viginti quatuor horas macerentur, dein leviter decoquantur, idemtidem agitando: liquor decantetur, & recentè aquam MAGMATI superaffunde, idem repete, donec nulla succedat tinctura, omnes tincturas

mistas filtra, & Balneo Maris ad spissioris Extracti consistentiam vaporent.

Ad mitigandos acutissimos corporis dolores, vigilias nimias cohibendas, fluxusque sistendos prodest.

*Dosis in adultis à grano semis ad unum & semis, vel duo.*

LAUDANUM OPIATUM, SEU NEPENTHES.

**R.** Extracti Opii, . . . . . uncias duas.  
 Croci, . . . . . unciam unam.  
 Margaritarum, . . . }  
 Hyacinthorum, . . . } ana drachmam unam  
 Corallorum præparato- } & semis.  
 rum, . . . }  
 Terræ sigillatæ, . . . . . drachmam unam.  
 Lapidis Bezoar Occidentalis, scrupulos quatuor.  
 Pulveris Unicornu, vel in ejus defectu  
 Cornu Cervi crudi, . . . . . scrupulos duos.  
 Fiat omnium mistura ad usum servanda.

Virtute hypnotica anodinaque pollet, in vigiliis contumacibus, & deliriis cum, vel sine febre, in colicis doloribus, alvique fluxibus mirè prodest.

*Dosis à grano uno ad tria, vel quatuor.*

Nota: non sunt præscribenda hypnotica, seu narcotica pleno, & nondum corpore evacuato, ne humores plus incrassentur, & natura opprimatur: etiam abstinendum in debilibus, senibus, pueris, gravidis, aut saltem modicè, ac prudentissimè ipsis utendum.

LAUDANUM, SEU NEPENTHES CINNABARINUM.

**R.** Extracti Opii, seu Laudani simplicis, . . . . .  
 . . . . . drachmas sex.



Croci subtilitèr triti, . . . }  
 Cinnabaris nativæ præparatæ, } ana drachmas tres.

Fiat ex arte mistura ad usum Medicum.

Ad idem valet, sed efficacius creditur esse.

*Dosis eadem est.*

### LAUDANUM URINARIUM.

**R.** Succi, seu liquamenti Glycyrrhiæ, uncias tres.  
 Camphoræ, . . . . . drachmas duas.  
 Croci optimi, drachmas duas, & scrupulos duos.  
 Alkekengi, . . . . . }  
 Terebinthinæ Venetæ, . . . } ana unciam unam.  
 Tragacanthi, . . . . . }  
 Mastiches, . . . . . } ana drachmam unam.  
 Extracti Opii, seu Laudani opii simplicis, . . . . .  
 . . . . . unciam semis.

Liquamentum Glycyrrhiæ in aqua Halicacabi, seu Alkekengi ad mellis spissitudinem dissolvatur, cui Extractum Opii, & Terebinthina exactè misceantur, cæteraque in pulverem tenuissimum redacta, ut fiat mistio pro usu servanda.

Renum obstructiones aperit, arenulas, & urinam pellit, ac dolori nephritico proficere creditur.

*Dosis à granis quatuor ad semisrupulum.*

### EXTRACTUM ALOES.

**R.** Aloes Soccotrinæ, . . . . . quantum volueris.  
 Dissolvatur lento igne in vase figulino vitreato, seu Balneo Maris in

Aquæ communis, . . . . . sufficienti quantitate.

Digeratur per horas sex, liquorem decanta, & cola, dein evaporetur ad Extracti solidi consistentiam.

Nota, quod si Aloes dissolutio in succo Rosarum, vel in succo, seu decocto florum violarum fiat, *ALOE ROSATA*, vel *VIOLATA* vocatur, & indiscriminatim in Medicina utitur.

Putredini resistit; in purgandis ventriculi cruditatibus acidis, & viscidis, vel per se, vel mistum cum aliis valdè efficax est; consideratur, ut basis pilularum purgantium.

*Dosis à semisrupulo ad scrupulum unum.*

*EXTRACTUM CATHOLICUM, SEU PANCHYMAGOGUM.*

**R.** Extracti Hellebori nigri, . } ana unciam unam.  
           Agarici, . . . }  
           Colocynthidis, . . . drachmas sex.

Liquentur, & misceantur cum sufficienti aquæ communis quantitate, hoc est uncia una (in qua salis nostri cathartici uncia semis sit soluta) ad mellis spissitudinem, tunc adde

Pulveris Scammonii purissimi, unciam unam.

Extracti Aloes, . . . . . uncias duas.

Omnia perfectè mista, igne lento, ad pilularum consistentiam inspissentur, si opus fuerit.

Ad omnes expurgandos humores commendatur.

*Dosis à semisrupulo ad scrupulum unum, vel semidrachmam.*

C A P U T I I I .

*DE MELLIBUS OFFICINALIBUS.*

**M**ella Officinalia sunt Succis, infusiones, vel decocta melle confecta.

*MEL DESPUMATUM.*

**R.** Mellis optimi, . . . . . libras duas.  
       Aquæ communis, . . . . . uncias quatuor.



Bulliant simul igne lento, trajice per pannum, & ferva.

## OXYMEL SIMPLEX.

**Rj.** Mellis optimi, . . . . . libras quatuor.  
Aceti acerrimi, . . . . . libras duas.

Omnia simul decoquantur in vase fictili vitreato, spumam auferendo ad fyrupi consistentiam, cola, & ad usum ferva.

Humores crassos, ac pituitosos incidit, attenuat, atque abstergit, & ideò obstructions aufert, sputum movet, faciliùs ipsumque reddit.

*Dosis ab uncia una ad uncias tres.*

## OXYMEL SCILLITICUM.

**Rj.** Mellis optimi. . . . . libras quatuor.  
Aceti Scillitici, . . . . . libras duas.

Decoquantur igne lento secundum artem ad fyrupi consistentiam, cola, & ad usum ferva.

Ad cerebri, pulmonis, ventriculi affectus pituitosos, & contumaces prodest, eoque utimur in epilepticorum insultibus, & ipso paroxysmo; asthmaticis quoque plurimum confert, obstructionsque inveteratas reserat, crassos humores potentè incidendo.

*Dosis ab uncia semis ad unciam unam.*

## MEL ROSATUM PRO VULNERIBUS.

**Rj.** Succi Rosarum Rubrarum, . . } ana libras duas.  
Mellis optimi, . . . . }

Coque secundum artem ad fyrupi consistentiam, dein cola, & ferva.

Digestivum est, quapropter humores phlegmaticos, viscidofque in ulceribus contentos concoquit.

## MEL PERSICUM.

**R.** Succī, seu infusionis Rosarum Alexandrinarum, . . . . . libras tres.  
Mellis optimi, . . . . . libras duas.

Coquantur secundum artem ad syrūpi consistentiā, coletur, & reponatur.

Ad alvum solvendam, clysteribus immistum, usurpatur.

*Dosis ab unciis duabus, ad uncias quatuor.*

## MEL MERCURIALE.

**R.** Succī Mercurialium depurati, . . } ana libras tres.  
Mellis optimi, . . . . . }

Coquantur secundum artem ad debitam syrūpi consistentiā, dein cola, & usui serva.

Temperat, humectat, abstergit, & alvum emollit clysteribus permistum.

*Dosis ab uncia una ad uncias tres.*

## MEL VIOLARUM.

**R.** Florum Violarum recentium integrorum, . . . . . libram unam.

Aquæ calidæ, . . . . . libras quatuor.

Macerentur per duodecim horas colentur, & exprimantur, expressioni adde

Mellis optimi, . . . . . libras quatuor.

Coque, despumando ad syrūpi consistentiā, cola, & usui serva.

Inditur potissimum enematis, ubi febres cum alvi astrictione, molestæ sunt.

*Dosis ab uncia una ad uncias duas.*



Nota, quòd in defectu Florum recentium, fit infusio cum unciis quatuor Florum violarum siccarum.

*Simili modo sunt Mella*

Roris Marini,  
Rutæ,  
Centaurii Minoris,  
& similia.

HYDROMEL VINOSUM.

**R.** Mellis optimi, . . . . . libras quatuor.  
Aquæ pluvialis, seu fontanæ, libras duodecim.

Decoquantur simul igne lento in vase æneo benè stannato ad tertiæ partis consumptionem, vel donec ovum recens injectum non demergat, sed supernatet; inter coquendum verò, omnis spuma diligenter auferatur, dein Hydromel coctum, & per subsidentiam depuratum, ac doliolo exceptum, Solis radiis exponatur per quadraginta dies, vel usquequò nullum fermentationis signum appareat, dein doliolum obturatum in cella vinaria reponatur.

Stomachum, & alia viscera roborat, & spiritus auget.

*Dosis ab uncia semis ad uncias duas.*

Nota quòd *HYDROMEL*, *MELICRATUM*, *OPOMELLE*, ET *AQUA MULSA*, est mel aqua despumatum, ac ad debitam consistentiam coctum.



## CAPUT IV.

## DE CONSERVIS.

**C**onservæ nihil aliud sunt quam folia, flores, fructus, & herbarum radices in pulvram redactæ, cum debita sacchari quantitate permixtæ.

## CONSERVA ROSARUM RUBRARUM.

**R**. Florum recentium Rosarum Rubrarum ab ungu-  
lis mundatarum, . . . . libram unam.  
Sacchari albi pulverisati, . . . libras duas,  
Contundantur optimè in mortario marmoreo, & pau-  
latim saccharum misceatur, ut ritè agitando incorporentur,  
postea in vase vitreo, seu terreo vitreato insciantur  
per aliquot dies, & serva ad usum.

Tussim mitigat, diarrhœas, & hæmorrhagias sistit,  
quare phthisicis confert, cor, & stomachum roborat.

*Dosis ab uncia semis ad unciam unam & semis.*

## CONSERVA ROSARUM ALTERA.

**R**. Rosarum Rubrarum recentium, nondum penitus  
apertarum exungularum, . . . libram unam.

Macerentur in

Aquæ ferventis, . . . , . . . libris quatuor.

Coletur sine expressione liquor, qui rejiciatur, postea  
Rosæ maceratae validè prælo exprimantur, atque in mor-  
tario lapideo minutissimè contundantur, interim in ex-  
presso coquantur



*libre alie*

Sacchari albi ad tabellarum consistentiam, . . . . . libras duas.

Exactissimè miscendo rosas contusas, ut fiat Conserva ad usum servanda.

Ad idem præstat.

*Eadem methodo fiunt Conserva*

Florum Salviæ,  
 Calendulæ,  
 Persicorum,  
 Tunicæ,  
 Roris Marini,  
 & similia.

CONSERVA FLORUM VIOLARUM.

**R.** Florum Violarum recentium à calicibus mundatorum, . . . . . libram unam.  
 Sacchari albi pulverisati, . . . . . libras tres.

Contundantur minutim in mortario lapideo, & fiat Conserva, ut supradictum est.

Dulcorat, humectat, sanguinis acrimoniam temperat, & thoracis affectibus confert.

*Dosis ab uncia semis ad unciam unam.*

*Simili modo fiunt Conserva*

Florum Buglosi,  
 Borruginis,  
 Nymphææ,  
 Malvæ,  
 Pæoniæ,  
 Papaveris Rhæados,  
 & similia.

Nota, quòd cum eadem Sacchari quantitate clarificati, & ad tabellarum consistentiam cocti, hæc prædictæ

*he*

Conservæ etiam concinnantur, miscendo extra ignem flores, scilicet contusos, & si opus fuerit paulisper decoquantur, quæ absque insolatione ad usum reponuntur.

DIACORNUM.

**R.** Pulpæ de Fructibus Corni arboris secundum artem extractæ . . . . . libram unam.  
Sacchari albi, . . . . . libras duas.

Fiat, ut artis est, Conserva.

Ad dysenteriam, mensium fluxum cohibendum prodest.

*Dosis ab uncia semis ad unciam unam.*

CONSERVA CAPILLORUM VENERIS.

**R.** Foliorum recentium Capillorum Veneris, . . . . . libram unam.  
Sacchari albi pulverisati, . . . . . libras duas.

Folia optimè in mortario lapideo contendantur, & Saccharo permista in vase vitreo per aliquot dies insolentur, postea ad usum serva.

Splenetica est, quare in icteritiæ affectibus, splenis, & pectoris prodest.

*Dosis ab uncia semis ad unciam unam.*

*Eadem methodo conficiuntur Conservæ*

Foliorum Hederæ Terrestris,  
Menthæ,  
Melissæ,  
Rutæ,  
Scordii,  
Cochleariæ,  
Summitatum Absynthii,  
& similia.





*Sic parabuntur Conseruæ Radicum*

- Scorzoneræ,
- Angelicæ,
- Symphyti majoris,
- Pæoniæ,
- Cichorii,
- Satyrii,
- & simillium.

CAPUT V.

DE LOHOCH, SEU ECLEGMATE.

**L**Ohoch, seu Eclegma est medicamentum internum, ex variis simplicibus compositum, saccharo permistum, & pulmonibus dicatum.

LOHOCH SANUM.

- |                               |                          |   |                   |
|-------------------------------|--------------------------|---|-------------------|
| ℞.                            | Cinnamomi, . . . . .     | } | ana unciam semis, |
|                               | Hyssopi, . . . . .       |   |                   |
|                               | Calaminthæ, . . . . .    |   |                   |
|                               | Iridis, . . . . .        |   |                   |
|                               | Seminis Anisi, . . . . . |   |                   |
|                               | Foeniculi, . . . . .     |   |                   |
| Capillorum Veneris, . . . . . | manipulum unum.          |   |                   |

Macerentur per spatium viginti quatuor horarum in  
 Aquæ fontanæ tepidæ, . . . . . libris duabus.

Postea distillando, abstrahatur circiter libra una, cum  
 qua, ex

- Pineorum mundatorum, . . . . . drachmis quinque.
- Amygdalarum dulcium, . . . . . drachmis tribus.

Fiat emulsio, solvendo in ea

Dd



210 PHARMACOPOEA MATRITENSIS.

Sacchari albi, . . . . . libras duas.

Additisque

Pulveris Glycyrrhiæ,	}	ana drachmis tribus.
Tragacanthi,		
Gummi Arabici,		
Amyli, . . . . .		
Iridis, . . . . .		drachmis duabus.

Optimè misceantur, & serva.

In affectibus asthmaticis, tussi, raucedine, & thoracis inflammationibus commendatur.

*Dosis ab uncia semis ad unciam unam.*

Nota, quòd Eclegmata extemporaneè fiunt pro diversis usibus, dum à Medicis præscribuntur.

LOHOCH, SIVE ELECTUARIUM ANTI-PHTHISICUM.

**R.** Radicum recentium Symphyti majoris, . . . } ana uncias sex.  
 Enulæ Campanæ,  
 Tussilaginis, . . }

Mundentur, & ad mollitiem decoquantur in

Aquæ communis, . . . . . libris sex.

Posteà extrahatur secundum artem pulpa, quæ servetur, ac in decocto à radicibus relicto, coquantur

Passularum mundatarum, unciæ decem & octo.

Et pulpa extrahatur, dein in decocto à passulis relicto, bulliant ad mollitiem nempe

Herbarum Salviæ acutæ,	}	ana manipuli duo.
Hyssopi, . . . . .		
Veronicæ, . . . . .		

Hederæ terrestris, . . . . .

Pulmonariæ maculatæ, . . . . .

Extrahatur earum pulpa. Tunc

**R**. Decocti colati, . . . . . }  
 Sacchari albissimi, . . . . . } ana libras duas.

Coque in syrupum crassioris consistentiæ, addendo  
 pulpas

Herbarum, . . . . . }  
 Radicum, . . . . . }  
 Passularum supradictas, }  
 Amygdalarum dulcium } ana uncias quinque.  
 mundatarum, . . . }  
 Pineorum recentium pro-  
 bè, ac minutissimè con-  
 tusorum, . . . . . }

Omnia simul permista, coquantur igne lento spathula  
 assidue movendo ad Electuarii mollis consistentiam, cui  
 addantur.

Pulveris Cinnamomi electi, . . . drachmæ tres.

Croci boni, . . . . . scrupuli duo.

Misce optimè, & serva ad usum.

In phthisicis, hecticis, emaciatis, & sanguinem spuen-  
 tibus, ac in omnibus thoracis affectibus valdè proficuum.

*Dosis ad unciam semis, ter, quaterve in die.*

LOHOCH ALBUM PECTORALE.

**R**. Pulveris Glycyrrhiæ, . . . . . semi drachmam.  
 Superaffunde

Aquæ communis ferventis, . . . uncias quatuor.

Stet in infusione Balneo Maris, spatium horæ qua-  
 drantis, & cum Amygdalis dulcibus excorticatis, . . .

. . . . . numero duodecim.

Fiat ex arte Emulsio. Tum

**R**. Gummi Tragacanthi minutissimè pulverati, . . .  
 . . . . . grana octodecim.

Sentim affunde lac Amygdalarum dulcium supradic-



tum, identidem agitando in mortario marmoreo ad Mucilaginis spissitudinem. Admisce

Syrupi Diacodii, . . . . . } ana semiunciam.  
 Althææ Fernelii, . . . . . }  
 Olei Amygdalarum dulcium, . . . . . unciam unam.

Sub finem adde

Aquæ Naphæ, . . . . . drachmas duas.

Fiat Lohoch.

Ad expectorationem promovendam, tussimque sedandam communiter usurpatur.

*Dosis Cochleare unum per intervalla.*

LOHOCH EX OVO.

**R.** Vitellum unum Ovi recentis.  
 Olei Amygdalarum dulcium absque igne recentè extracti, . . . . . uncias duas.  
 Syrupi Althææ, . . . . . unciam unam.  
 Aquarum stillatitiarum, . . . . . }  
     Tussilaginis, . . . . . } ana unciam unam.  
     Papaveris Rhœados }  
 Naphæ, . . . . . drachmas duas.

Vitellum Ovi mitte in mortario marmoreo huic sensim & per vices affunde Oleum Amygdalarum dulcium semper agitando pistillo ligneo, usque dum coeant in pul-tem, cui admisce identidem agitando aquas, & syrupum, postremò aquam Naphæ.

Tenes, & acres humores in pectus defluentes condensat.

*Dosis Cochleare unum per intervalla.*

SAPU LIQUIDUS PECTORALIS.

**R.** Sacchari albissimi, . . . . . uncias duas.  
 Amyli subtiliter pulverisati, . . . . . unciam unam.  
 Dissolve in

Aquæ Violarum, . . . quantitate fufficienti.  
 Postea sensim affunde

Olei Amygdalarum dulcium, . . . unciam unam.

Agita omnia simul, donec fuerint perfectè mista; &  
 si velis paululum coque, ut sit justæ consistentiæ Sapo.

Materiam tenuem & acrem, & costu difficilem in  
 partibus respirationis expulsiõni facilem reddit.

*Dosis Cochleare unum per intervalla.*

CAPUT VI.

DE GELATINIS.

**G**elatina est fructuum maturorum Succus, seu decoctum ex cartilaginosis animalium partibus, ad consistentiam spissiozem, viscosam, splendentem, & solidam redactum; & communiter extemporaneè fiunt.

GELATINA CORNU CERVI.

**R.** Rasuræ Cornu Cervi, . . . libram semis.  
 Aquæ communis tepidæ, . . . libras quatuor.

Coquantur igne lento in vase fictili vitreato optimè clauso per horas duas, postea cola forti cum expressione, cui adde

Sacchari albi, . . . uncias sex.

Cum albumine ovi clarificentur, addendo in fine

Vini albi optimi, . . . uncias quatuor.

Succi Limonum, . . . unciam unam.

Bulliant levitè ad Gelatinæ consistentiam, quæ antequam refrigeretur, in patinas effundatur, ut in massam splendentem reducatur.

Humorum malignitati resistit, vomitum, & diarrhoeam



cohibet, ac sanguinis sputo confert, nutrit, atque roborat, ideòque in hectica febre prodest.

*Dosis Cochleare unum per intervalla.*

## CAPUT VII.

## DE JULAPIIS.

**J**ulepus, vel Julapium est medicamentum liquidum ex aquis distillatis, decoctis, pulveribus, confectionibus, & aliis paratum, saccharo, seu syrups idoneis dulcoratum.

## JULEPUS ASTRINGENS, ET ROBORANS.

**R̄.** Aquæ Plantaginis, . . . . } ana uncias quatuor.  
 Portulacæ, . . . . }  
 Tormentillæ, . . . . }  
 Cinnamomi Cydoniatæ, . . . . } uncias duas.  
 Diascordii Fracastorii, . . . . } scrupulos quatuor.  
 Pulveris Boli Armenæ Orientalis, drachmam unam.  
 Terræ Japonicæ, . . . . } scrupulum unum.  
 Syrupi Corallorum, . . . . } unciam unam & semis.  
 Misce, & fiat Julepus secundum artem.

Valet in diarrhoea symptomatica, & aliis alvi fluxibus sistendis.

*Dosis ad uncias tres, bis, vel semel in die.*

## JULAPIUM REFRIGERANS CORDIALE.

**R̄.** Aquæ Scorzonæræ, . . . . } ana uncias sex.  
 Oxalidis, . . . . }  
 Cichorii, . . . . }

Syrupi ex acido Citri, . . unciam unam & semis.  
 Confectionis Hyacinthorum, . . drachmas duas.  
 Salis Prunelæ, seu Anodini }  
     Mineralis, . . . } ana drachmam unam.  
 Tincturæ Kermes, . . . }

Misce secundum artem ad usum.

In febribus, dum æger, præ caloris incendio ferè comburitur, prodest, sitim sedat, & nimiam sanguinis ebullitionem temperat.

*Dosis ad uncias quatuor.*

*JULAPIUM STOMACHICUM.*

**R.** Aquæ totius Citri, . . . }  
     Absynthii, . . . } ana uncias quatuor.  
     Menthæ, . . . }  
     Cinnamomi hordeatæ, . . unciâs duas.  
 Salis Absynthii, . . . scrupulos quatuor.  
 Tincturæ Ligni Aloes, . . drachmas duas.  
 Syrupi corticum Citri, . . unciam unam.

Misce secundum artem.

Cor, & stomachum roborat, appetitum movet, ac spiritus reficit.

*Dosis cochleatim.*

*JULAPIUM CEPHALICUM, seu CAPITALE.*

**R.** Aquæ Cerasorum nigrorum, }  
     Florum Stœchados, } ana uncias quatuor.  
     Peoniæ, . . . }  
 Syrupi Betonicæ Coronariæ, . . unciam unam.  
 Pulveris Imperialis, . . scrupulos quatuor.  
 Tincturæ Castorei, . . . }  
     Cranii Humani Succinatæ, } ana drachmas duas.



216 PHARMACOPOEA MATRITENSIS.

Misce, & fiat Julapium secundum artem.

Ad epilepsiam, & affectiones quascumque convulsivas, ac soporosas, ad capitis dolorem, vertiginem, & paralysem prodest.

*Dosis cochleatim.*

JULAPIUM ANTI-HISTERICUM CORDIALE.

**R.** Aqua Melissæ Camphoratæ, . . . } ana uncias sex.  
 Rutæ, . . . }  
 Florum Tiliæ, . . . }  
 Theriacalis, . . . uncias duas.  
 Confectionis Alchermes sine odore, drachmas duas.  
 Syrupi Florum Tunicæ, unciam unam & semis.  
 Tincturæ anti-Hystericæ, . . . drachmam unam.  
 Margaritarum præparatarum, vel Matris Perlarum, . . . . . scrupulos quatuor.

Misce secundum artem.

Ad languores hystericos, aliosve similes affectus confert.

*Dosis ad tres uncias.*

JULAPIUM PECTORALE ANTI-PLEURITICUM.

**R.** Decocti pectoralis, . . . . . libram unam.  
 Syrupi Jujubarum, . . . . . } ana semiunciam.  
 Hederae Terrestris, . . . }  
 Pulveris sanguinis Hirci, . . . }  
 Mandibulae Piscis } ana scrupulos duos.  
 Lucii præparatorum, . . . }

Eleosacchari Gummi Ammoniacy, drachmas duas.

Misce optimè.

Incidit, attenuat phlegma crassum in pectore hærens, & facillè anacatharsim movet.

*Dosis ad uncias, quatuor.*

## CAPUT VIII.

## DE MIVIS.

**M**lva species est Syrupi viscido-crafsioris, ex succis, vel decoctis, melle, five saccharo confecta.

## MIVA CYDONIORUM SIMPLEX.

**R.** Succu Cydoniorum depurati, . libras duodecim.  
Coque igne lento in vase fictili vitreato ad remanentiam librarum sex, in quibus dissolve

Sacchari albi, . . . . . libras tres.

Clarificentur, & coquantur ad syrapi crafsioris consistentiam, dein cola, ac repone ad usum.

Stomachum roborat, vomitum sistit, & alvi profluvii prodest.

*Dosis ab uncia una ad uncias duas.*

## MIVA CYDONIORUM AROMATICA.

**R.** Succu Cydoniorum depurati, . viginti libras.  
Sacchari albi, . . . . . libras sex.

Coquantur, & clarificentur secundum artem, ad Syrupi spissioris consistentiam, cui extra ignem, iufusio sequens addatur.

**R.** Cinnamomi electi, . . . . } ana drachmas tres.  
Cardamomi majoris, . . . }  
Caryophyllorum, . . . . } ana drachmas duas.  
Zingiberis, . . . . }  
Mastiches, . . . . } ana drachmam unam, & semis.  
Macis, . . . . }

Ee



Ligni Aloes, seu Santali Citrini, . . . . .  
 drachmas duas & semis.

Croci, . . . . . drachmas duas.

Omnia, præter Crocum, leviter contusa injiciantur in  
 Vini albi optimi, . . . . . libra una.

In vase clauso, & loco tepido per viginti quatuor ho-  
 ras infundantur, postea cola, & exprime; liquor expres-  
 sus cum Miva optimè miscetur, & ad usum reponatur.

Validiores habet vires quam præcedens.

*Dosis ab uncia semis ad unciam unam & semis.*

## CAPUT IX.

### DE SYRUPIS.

**S**yrupi sunt medicamenta liquida ex decoctis, infusio-  
 nibus, succis, sive aliis liquoribus saccharo confecta, ad  
 mellis liquidi consistentiam redacta.

#### SYRUPUS SCELTYRBICUS.

**R.** Succis defœcati Cochleariæ, } ana libram semis.  
 Becabungæ, }  
 Sacchari albi, . . . . . libram unam.

Clarificato Saccharo, & ad debitam consistentiam per-  
 ducto, succos paulatim affunde, & levi ebullitione ad  
 justam spissitudinem redige.

Ad scorbuticas affectiones superandas plurimum valet.

*Dosis ab uncia una ad unciam unam & semis.*

## SYRUPUS ACETOSUS SIMPLEX.

**Rj.** Sacchari albissimi pulverifati, . . . libras tres.  
 Aceti Vini acerrimi, . . . libram unam & semis.  
 Misceantur optimè in vase figulino vitreato, & igne  
 lento saccharum dissolvatur, simulque evaporentur in sy-  
 rupi consistentiam, & reponatur ad usum.

In affectibus calidis, biliosis, & in febribus malignis  
 confert.

*Dosis ab uncia una ad uncias duas.*

## SYRUPUS EX ACIDO LIMONUM.

**Rj.** Sacchari albissimi pulverifati, . . . libras quatuor.  
 Succis recentis Limonum, seu Citri per subsiden-  
 tiam depurati, . . . . . libras duas.  
 Misce, & fiat Syrupus, ut supra.

Cardiacus est, refrigerat, humectat, vermes necat,  
 humorum putrefactionem arcet, febris quoque calorem  
 temperat.

*Dosis ab uncia una & semis ad uncias duas.*

## SYRUPUS EX SUCCO AGRESTÆ.

**Rj.** Sacchari albi in pulverem redacti, libras duas.  
 Succis recentis Omphacii depurati, libram unam.  
 Misce optimè, & Syrupum confice secundum artem.

Refrigerat, vomitiones sistit, & in ventris fluxu bi-  
 lioso convenit, sitim sedat, viscerum calorem temperat,  
 ac stomachum roborat.

*Dosis ab uncia una ad uncias duas.*

## SYRUPUS GRANATORUM ACIDORUM.

**Rj.** Sacchari albissimi pulverifati, . . . libras duas.  
 Succis Granatorum acidorum recenter expressi, &  
 depurati, . . . . . libram unam.



Fiat Syrupus secundum artem.

Refrigerans est, putredinem arcet, vomitui, & alvi fluxui prodest.

Ad gutturis excoriaciones, & oris, gargarismatibus permistus, valet.

*Dosis ab uncia una ad unciam unam & semis.*

*Eadem methodo fiunt Syrupi ex Succis*

Aurantiorum,  
Grossulariæ, seu Ribium Rubrorum,  
Oxyacanthæ, seu Berberum,  
Acetosæ,  
Pomorum,  
Ceraforum,  
Baccarum Myrti,  
& similia.

Nota, quòd Syrupi omnes supra descripti, etiam sequenti parantur methodo.

**Rj.** Sacchari clarificati ad consistentiam tabellarum  
cocti, . . . . . uncias triginta & duas.  
Succi ex acido nempe de Limonibus, sive Citreis  
depurati, quantitatem sufficientem, hoc est,  
. . . . . uncias sexdecim.

Misceantur optimè cum Cochleari in vase figulino vitreato, ut Syrupus in debitam consistentiam resultet, ad usum servandus.

*SYRUPUS CYDONIORUM.*

**Rj.** Sacchari clarificati ad consistentiam tabellarum  
cocti, . . . . . libras quatuor.  
Succi Cydoniorum recentis, & depurati, . . .  
. . . . . libras duas.

Coquantur igne lento ad Syrupi crassioris consistentiam, secundum artem.

Ventriculum roborat, vomitum, & alvi fluxum cohibet, dysentericis, ac cœliacis confert.

*Dosis ab uncia una ad uncias duas.*

*STRUPUS VIOLARUM SIMPLEX USUALIS.*

**R.** Florum Violarum recentium cum calicibus, . . . . . libram unam.

Injice in vase terreo vitreato superaffundendo

Aquæ comunis tepidæ, . . . . . libras quatuor.

Macerentur per horas octo vase clauso, postea calefiant igne lento, colentur, & exprimantur, in colatura rursus tantundem florum violarum recentium infunde pari temporis intervallo, iterum cola, & exprime, in expresso dissolve

Sacchari albi, . . . . . libras sex.

Misce optimè, & cum ovi albumine clarificentur, & coquantur ad Syrupi consistentiam, secundum artem.

Humectat, & refrigerat, in pectoris calidis affectibus valet, in tussi sicca, ac urinæ ardori prodest.

*Dosis ab uncia una ad uncias duas.*

Nota: quod in defectu Florum Violarum recentium injiciantur Florum Violarum siccarum unciæ quatuor, servanda methodus supra descripta: ad idem valet.

*Dosis eadem quoque est.*

*Simili modo fiunt Syrupi*

Florum Tunicæ,  
Papaveris Rhæados,  
Nymphææ,  
& similia.



## SYRUPUS VIOLARUM COERULEUS, SEU VIOLACEUS.

**Rj.** Florum Violarum recentium à calicibus mundatorum, . . . . . libram unam.  
 Ponantur in vase fictili vitreato, quibus superaffunde  
 Aquæ fontanæ ferventis, . . . . . libras duas.  
 Macerentur vase clauso, per horas octo, postea igne  
 lento calefiant, colentur, & exprimantur, expressioni adde  
 Sacchari albissimi pulverisati, . . . . .  
 . . . . . libras quatuor, & uncias quatuor.  
 Ponantur super ignem lentum, ut saccharum absque  
 ebullitione omninò dissolvatur, & Syrupus jam refrigeratus  
 fervetur.

Pectus refrigerat, & humectat, humores acres dulcorat,  
 choleramque temperat; cordialis quoque, & pectoralis est.

*Dosis à semuncia ad unciam unam.*

## SYRUPUS EX SUCCO POMORUM REDOLENTIUM.

**Rj.** Sacchari clarificati ad tabellarum consistentiam cocti, . . . . . libras tres.  
 Succi Pomorum Redolentium recentè expressi,  
 & per subsidentiam depurati, libram unam & semis.  
 Coque secundum artem, & fiat Syrupus.

Cordialis, & pectoralis est, humores melancholicos, ac adustos temperat.

*Dosis ab uncia una ad uncias duas.*

## SYRUPUS HEDERÆ TERRESTRIS.

**Rj.** Summitatum Hederæ Terrestris mediocritè exsiccatarum, . . . . . libram unam.  
 Aquæ ejusdem distillatæ, . . . . . libras quatuor.  
 Macerentur in vase terreo vitreato per spatium vigin-

ti quatuor horarum, dein leniter ebulliant, colentur, & exprimantur, colaturæ adde

Sacchari clarificati, . . . libras quatuor.

Fiat Syrupus secundum artem.

Commendatur ad thoracis affectus, ad phthisim quoque, & sputa purulenta.

*Dosis ab uncia una ad unciam unam & semis.*

*Simili modo fiunt Syrupi*

Tussilaginis,  
Capillorum Veneris,

SYRUPUS SCORZONERÆ.

**R.** Radicum Scorzoneræ recentium, & mundatarum, . . . libram unam.

Incidantur minutim, & cum

Aquæ communis tepidæ, . . . libris quatuor.

Coquantur igne lento in vase fictili vitreato per semihoram, tunc cola, & exprime, expressioni adde

Sacchari albi clarificati, . . . libras tres.

Coquantur secundum artem ad Syrupi consistentiam.

Nimum viscerum, & cordis temperat calorem, partes ipsasque roborat, febribus pestilentibus confert.

*Dosis ab uncia una ad uncias duas.*

*Non absimili modo parari possunt Syrupi simplices*

De Althæa,  
Cynoglossa,  
Synphyto,  
& similibus.

SYRUPUS CICHORII SIMPLEX.

**R.** Succii Cichorii depurati, . . . } ana libras duas.  
Sacchari albi, . . . }



224 PHARMACOPOEA MARITENSIS.

Coquantur, & cum ovi albumine clarificentur, & fiat Syrupus secundum artem.

Ad hepatis ardores confert, puriorem sanguinem reddit.

*Dosis ab uncia una ad unciam unam & semis.*

*Simili modo fiunt Syrupi*

Fumariæ,  
Urticæ,  
Apii,  
Portulacæ,  
Borraginis,  
Cochleariæ,  
& similia.

SYRUPUS DE MENTHA SIMPLEX.

**R.** Summitatum Menthæ crispæ mediocriter exsiccatarum, . . . . . uncias duas.

Aquæ Menthæ stillatæ, . . . . . libras duas.

Infundantur, & digerantur, vase clauso, in Balneo Cinerum, vel alio loco calido per duodecim horas, colentur, & cum

Sacchari clarificati, . . . . . libris duabus.

Fiat Syrupus secundum artem.

Stomachicum est, ventriculum roborat, & calefacit, singultum, & vomitum inhibet, flatusque dissipat, ac lumbricos enecat.

*Dosis à drachmis duabus ad semiunciam.*

*Simili modo parantur in propriis aquis Syrupi*

De Hyssopo,  
Scordio,  
Melissa,  
Arthemisia,  
Stoechade,  
& similibus.

*SYRUPUS DE ERYSIMO LOBELII.*

**R.** Erysimi florecentis, . . . . . manipulos sex.  
 Radicum Enulæ Campanæ, . . . }  
 Tussilaginis, . . . } ana uncias duas.  
 Glycyrrhizæ, . . . }  
 Foliorum Borraginis, . . . }  
 Cichorii, . . . } ana manipulum unum  
 Capillorum Veneris, . . . } & semis.  
 Florum quatuor Cordia-  
 lium, . . . }  
 Rorismarini, . . . } ana manipulum semis.  
 Betonicæ, . . . }

Incisa omnia, vel si opus fuerit contusa macerentur in

Aquæ Hordei, . . . . . }  
 Hydromelytis, . . . . . } ana libris tribus.  
 Succo Erysimi, . . . . . unciis sex.

Decoquantur ad dimidias, & facta colatura in decocto expresso dissolve

Sacchari albi, . . . . . libras tres.

Clarifica, & coque in Syrupum.

Tussi antiquæ, raucedini, aliisque thoracis affectibus opitulatur.

*SYRUPUS ABSYNTHII SIMPLEX.*

**R.** Absynthii in umbra siccati, . . . . . uncias sex.  
 Infunde in vase fictili vitreato per horas duodecim, cum

Aquæ Absynthii distillatæ, . . . libris quatuor.

Dein cola, colaturæ adde

Sacchari clarificati, . . . . . libras quatuor.

Coque in Syrupum secundum artem.



Ventriculum roborat, jecur simul, & alia viscera.

*Dosis à semiuncia ad unciam unam.*

SYRUPUS MECONII.

**R.** Capitem Papaveris albi sine feminibus exsiccatum, . . . . . uncias sexdecim.

Contundantur modicè, & in vase terreo vitreato injiciantur, superaffundendo

Aquæ communis tepidæ, . . . . . viginti libras.

Infundantur per horas duodecim, coquantur igne lento ad tertie partis remanentiam, cola, & exprime, expressioni adde

Sacchari albi, . . . . . libras quatuor.

Coquantur in Syrupum secundum artem.

Tussim siccam, & catharralem temperat, somnum inducit, dolores lenit, hæmorrhagias sistit, humores tenues incrassat, & acres dulcorat.

*Dosis à drachma una ad drachmas duas, aut semiunciam.*

Nota: quod hic Syrupus, PRO OMMIBUS SYRUPIS CAPITUM PAPAVERIS ALBI in Medicina inservit.

SYRUPUS ROSARUM SICCARUM.

**R.** Florum Rosarum Rubrarum exsiccatum, . . . . . uncias octo.

Macerentur per viginti quatuor horas super cineres calidos in

Aquæ communis tepidæ, . . . . . libris sex.

Postea cola, ac levitè exprime, colaturæ adde

Sacchari optimi clarificati, . . . . . libras quatuor.

Fiat Syrupus secundum artem.

Astringens est, omnibus alvi fluxibus, & hæmorrhagiis prodest.

*Dosis à semiuncia ad unciam unam.*

## SYRUPUS KINÆ KINÆ.

**R.** Corticis Peruviani crassiusculè triti, uncias quatuor.  
 Mitte in vas idoneum, affunde  
 Spiritus Vini rectificati, quantitatem sufficientem.  
 Ut fiat massa, maceretur per aliquot horas, dein adde  
 Vini albi electi, . . . . . libras duas.  
 Digerantur per biduum in loco calido, vase benè obturato, postea igne lento una, vel altera ebullitione decoquantur, fiat colatura, & cum  
 Sacchari in tabellæ consistentiam cocti, . . . . .  
 . . . . . libris duabus.

Fiat Syrupus secundum artem.

Ad febres omnes intermittentes debellandas valet; & vermes interimit.

*Dosis à semiuncia ad unciam unam.*

## SYRUPUS CORTICUM CITRI AMARUS.

**R.** Flavedinis Corticum Citri, seu Limonum, . . . . .  
 . . . . . libram unam.  
 Aquæ Corticum Citri odoratæ, . . . . . libras duas.  
 Infundantur per biduum in vase optimè clauso, postea levitè igne lento decoquantur, colentur levi cum expressione, colaturæ adde  
 Sacchari clarificati ad consistentiam tabellarum cocti, . . . . . libras tres.

Fiat Syrupus lege artis, ad usum servandus.

Cor, & ventriculum roborat, cordis palpitationi prodest, vitales spiritus reficit, & coctionem juvat.

*Dosis ab uncia una ad uncias duas.*

*Simili modo paratur Syrupus*

*Corticum Aurantium.*



## SYRUPUS CORTICUM CITRI ESSENTIALIS.

**R.** Aquæ essentialis spirituosæ Corticum Citri, . . . libram unam.  
 Sacchari clarificati ad Electuarii solidi consistentiam cocti, . . . libras tres.

Fiat Syrupus, ut artis est, ad usum servandus.

Ad idem præstat, sed efficaciter roborat.

*Dosis eadem.*

## SYRUPUS CINNAMOMI.

**R.** Aquæ Cinnamomi stillatæ, . . . libram unam.  
 Cinnamomi acutissimi crassiusculè triti, . . . unciam unam.

Immitte in matrarium, & fiat tinctura secundum artem, postea filtra, & cum

Sacchari in tabellæ consistentiam cocti, . . . libris duabus.

Fiat Syrupus secundum artem.

Ad cordis, & totius corporis vires reficiendas, & restaurandas valet; ventriculum languidum à frigore roborat, coctionem juvat, appetitumque movet.

*Dosis à semiuncia ad unciam unam.*

*Simili modo parantur Syrupi*

Florum Aurantium cum

Aqua Naphæ.

Caryophyllorum, & similia

Aromaticorum.

## SYRUPUS BALSAMI, SEU BALSAMICUS.

**R.** Balsami albi, . . . , uncias tres.  
 Aquæ Tussilaginis, . . . libram unam & semis.  
 Immittantur simul in matrarium vitreum, optime ob-

turatum, & in Balneo Arenæ per horas tres decoquantur, cola, colaturæ adde

Sacchari albissimi in pulverem redacti, libras tres.

Fiat Syrupus secundum artem.

Anti-Asthmaticus, & anti-Phthificus est, stomachum roborat, coctionemque juvat.

*Dosis à semiuncia ad unciam unam.*

**SYRUPUS KERMES.**

**R.** Granorum Kermes electorum, . . . uncias sex.  
Modicè tere, & in

Aquæ communis ferventis, . . . libris duabus.

Infunde per duodecim horas in vase figulino vitreato, dein igne lento, & vase optimè clauso per horam decoquantur, colentur, ac residuum iterùm cum

Aquæ communis, . . . libris duabus.

Ut supra percoquatur, coletur, & exprimatur, colaturæ adde

Sacchari albissimi, . . . libras duas.

Clarificentur, & coquantur in Syrupum secundum artem.

Astringens, & cardiacus est; spiritus reficit, sudorem movet; caput, & cor valdè roborat, ac morbillos erumpere facit.

*Dosis à semiuncia ad unciam unam.*

Nota, quòd *HIC SYRUPUS AD CONFECTIIONEM ALKERMES* parandam, inservit.

**SYRUPUS ROSARUM, SEU RHODOSACCHARUM.**

**R.** Infusionis, seu Succii Rosarum Rubrarum, libras duas.  
Sacchari albi clarificati, . . . libras quatuor.

Coquantur in Syrupum secundum artem.



230 PHARMACOPOEA MARITENSIS.

Stomachum roborat, flatus dissipat, & humores crudos concoquit.

*Dosis ab uncia una ad uncias duas.*

SYRUPUS PÆONIÆ.

**R.** Radicis Pæoniæ maris contusæ, . . . libram unam.  
 Aquæ communis, . . . . . libras quatuor.  
 Bulliant igne lento per semihoram, cola, & cum  
 Sacchari albi, . . . . . libris tribus,  
 Clarificentur, & in Syrupum coquantur secundum artem.

Capitalis, & anti-Epilepticus est, in apoplexia, & paralyfi utilis.

*Dosis à semiuncia ad unciam unam & semis.*

SYRUPUS DE QUINQUE RADICIBUS.

**R.** Radicum Apii, . . . }  
 Fœniculi, . . . } ana uncias quatuor.  
 Petroselini, . . . }  
 Rufci, . . . }  
 Asparagi, . . . }

Incidantur minutim, & in

Aquæ communis tepidæ, libris quatuordecim.

Coquantur in vase terreo vitreato, & igne lento ad remanentiam librarum octo, cola, & exprime, expressioni adde

Sacchari albi, . . . . . libras sex.

Clarificentur, & coquantur in Syrupum secundum artem.

Aperiens, & referans est, ac urinam pellit.

*Dosis à semiuncia ad uncias duas.*

Nota, quòd HIC SYRUPUS, PRO SYRUPO DE DUABUS

*RADICIBUS INSERVIT*, & quando à Medicis cum aceto præscribitur, tunc additur aceti parum.

*SYRUPUS DE MUCAGINIBUS.*

**R.** Seminis Althææ, . . . }  
 Malvarum, . . . } ana semiunciam.  
 Cydoniorum, . . . }

Gummi Tragacanthi, . . . drachmam unam.

Infundantur calidè per sex horas in libris quatuor decocti foliorum Malvarum, seminis Papaveris albi, & granorum Alkekengi, postea colentur, ac exprimantur, & cum

Sacchari albi clarificati, . . . libris quatuor.

Fiat Syrupus secundum artem.

Urinæ ardorem temperat, & dolores nephriticos demulcet; humores in pectus delabentes dulcorat, & sputum faciliat.

*Dosis à semiuncia ad unciam unam.*

*SYRUPUS JUFUBARUM.*

**R.** Jujubarum mundatarum, . . . numero sexaginta.  
 Hordei à sordibus purgati, & loti, unciam unam.  
 Seminis Papaveris albi, . . . }  
 Melonum, , . . } ana drachmas tres.  
 Lactucæ, . . . }  
 Capillorum Veneris, . . . }

Omnia injiciantur in vase terreo vitreato, quibus superaffunde

Aquæ communis tepidæ, . . . libras octo.

Coquantur per semihoram igne lento, addendo in fine

Glycyrrhizæ rasæ, & contusæ, . . . unciam unam.

Florum Violarum, . . . drachmas tres.



Seminis Cydoniorum, . . . }  
 Malvarum, . . . } ana drachmas duas.  
 Gummi Tragacanthi, . . . }  
 Levi ebullitione facta, cola, colaturæ adde  
 Sacchari albi, . . . . . libras quatuor.  
 Cum albumine ovi clarifica, coque in Syrupum secundum artem.  
 Hic Syrupus eandem habet vires, quod præcedens.  
*Dosis eadem est.*

## SYRUPUS ALTHÆÆ.

**R.** Radicum Althææ rasarum à meditullio repurgatarum, . . . . . uncias duas.  
 Graminis, . . . . . }  
 Asparagi, . . . . . }  
 Capillorum Veneris, . . . . . } ana unciam unam.  
 Passularum enucleatarum, . . . . . }  
 Cicerum Rubrorum, . . . . . }  
 Summitatum Althææ, . . . . . }  
 Malvæ, . . . . . } ana manipulum unum.  
 Parietariæ, . . . . . }  
 Pimpinellæ, . . . . . }  
 Seminum quatuor frigidorum majorum, & minorum, . . . . . ana drachmam unam.  
 Incisis, & contusis, injice in vase terreo vitreato, superaffundendo  
 Aquæ communis tepidæ, . . . . . libras octo.  
 Coquantur per semihoram, addendo in fine  
 Glycyrrhiæ rasæ, & contusæ, unciam unam.  
 Separentur ab igne, postea cola, colaturæ adde  
 Sacchari albi, . . . . . libras sex.  
 Fiat Syrupus secundum artem.  
 Ad idem valet quod præcedens.  
*Dosis eadem est.*

SYRUPUS GLYCYRRHISÆ.

**R.** Radicis Glycyrrhiſæ rafæ, & } ana unciam unam.  
 contufæ, . . . }

Capillorum Veneris, . . . }

Hyſſopi ficci, . . . . . unciam ſemis.

Aquæ fontanæ ferventis, . . . . . libras tres.

Omnia ponantur in vaſe terreo vitreato, & per horas viginti quatuor macerentur, caleſcant, & colentur, colaturæ adde

Sacchari albi, . . . . . libram unam & ſemis.

Mellis optimi, . . . . . uncias octo.

Clarifica, & in Syrupum craſſum coque, ac in fine adde

Aquæ Roſarum, . . . . . uncias quatuor.

Cola, & ſerva ad uſum.

Thoracem, & pulmonem per anacatharſim expurgat, ideoque diuturnæ tuſſi, & pleuritidi auxiliatur.

*Dofis ab uncia una ad uncias duas.*

SYRUPUS LACCÆ.

**R.** Gummi Laccæ optimi, . . . drachmas quinque.

Ficum pinguium, . . . . . libram ſemis.

Lentium, . . . . . drachmas tres.

Aquæ communis tepidæ, . . . libras quatuor.

Coquantur igne lento per horæ quadrantem, tunc adde

Seminis Anifi, . . . . . drachmas tres.

Levitèr coque, & ſtatim ab igne ſepara; poſt coletur, colaturæ adde

Sacchari albi, . . . . . libras duas.

Clarificentur, & coquantur in Syrupum ſecundum artem.



234 PHARMACOPOEIA MATRITENSIS.

In variolis, morbillis, aliisque similibus infirmitatibus prodest.

*Dosis à semiuncia ad unciam unam.*

STRUPUS ANODINUS SUCCINATUS.

℞. Succini citrini grossè triturati, . . . . . } ana quantum volueris.  
 Opii Thebaici in taleolas secti, . . . . . }

In scutela terrea moderato igne Succinum liquefeat, sub finem adde Opium, quod etiam similiter liquefiat, donec in massam abierit nigricantem.

℞. Hujus massæ pulveratæ, . . . drachmas tres.  
 Aquæ fontanæ, . . . . . libras tres.  
 Coquantur in vase figulino vitreato, igne lento, per horæ quadrantem, refrigeratum liquorem per manicam cola, & cum

Sacchari clarificati ad spissiores consistentiam cocti, . . . . . libris tribus.

Fiat Syrupus secundum artem.

In tussim siccam ab humoribus acris, & falsis productam confert, dulcorat; somnum suavem inducit; colicos dolores, ac hystericas passiones lenit, caputque roborat.

*Dosis à semiuncia ad unciam unam.*

STRUPUS CORALLIORUM.

℞. Coralliorum Rubrorum præparatorum, . . . . .  
 . . . . . uncias quatuor.  
 Succi Granatorum acidorum recentè expressi,  
 . . . . . libras duas.

Digere igne arenæ per dies quatuor in matrarium vi-

treum, identidem vas commovendo, tincturam decanta,  
tunc

**R.** Caputum Papaveris albi abjectis feminibus, . . .  
. . . . . uncias duas.

Granorum Kermes, . . . . . drachmas sex.

Aquæ fontanæ, , . . . . . libras tres.

Coque ad medias, cola, fortiter exprime, cum colatura, tinctura Coralliorum, &

Sacchari clarificati ad Electuarii solidi consistentiam cocti, . . . . . libris sex.

Fiat Syrupus secundum artem.

Cordiales, & astringentes vires habet, in fluxu hepatico, ac dysenterico commendatur, in ventris fluxibus laudatur, & ad abortum præcabendum utilis.

*Dosis à semiuncia ad unciam unam.*

S Y R U P U S S A R S Æ P A R I L L Æ .

**R.** Sarsæparillæ, . . . . . libram unam & semis.

Radiciſ Chinæ minutim incisarum, uncias tres.

Aquæ communis tepidæ, . . . . . libras sexdecim.

Macerentur in vase terreo vitreato, loco calido per dies tres, dein ad medias coquantur, colentur, colaturæ adde

Sacchari albi, . . . . . libras sex.

Clarifica, & coque ad Syrupi consistentiam secundum artem.

In massa sanguinea depuranda, transpiratione movenda laudatur; in morbis venereis, & scabie egregiè conducit.

*Dosis ab uncia una ad uncias duas.*

Nota, quod hic Syrupus, vulgaritè *DE LOS REMEDIOS* vocatur.



## SYRUPUS ANTIRHEUMATICUS.

<b>R.</b>	Radicis Chinæ, . . . . .	} ana uncias duas,
	Sarsaparillæ, . . . . .	
	Ligni Guajaci, . . . . .	} ana unciam unam.
	Visci Quercini, . . . . .	
	Santali Rubri, . . . . .	
	Rasuræ Cornu Cervi, vel	
Eboris, . . . . .		

Ligna, & Radices incisæ, & contusæ macerentur vase terreo vitreato per horas vigintiquatuor in

Aquæ tepidæ, . . . . . libris duodecim.

Dein coquantur ad dimidias, colentur, & exprimantur, in colatura dissolve

Sacchari albi, . . . . . libras sex.

Clarifica, & in Syrupum coque secundum artem.

In omnibus affectibus rheumaticis, ut in podagra, arthritide, in lue venerea, ac similibus ab ea præcipuè productis, haud sine fructu crebrò usurpatur.

*Dosis ab uncia una ad uncias tres.*

## SYRUPUS CICHORII COMPOSITUS.

<b>R.</b>	Radicis Cichorii, . . . . .	uncias quatuor.
	Taraxaci, vel dentis	} ana unciam unam & femis.
	Leonis, . . . . .	
	Graminis, . . . . .	
	Foliorum Cichorii sylvestris,	} ana uncias tres.
	Agrimoniæ, . . . . .	
	Lactucæ, . . . . .	
	Taraxaci, . . . . .	
	Fumariæ, . . . . .	
	Lupuli, . . . . .	

Capillorum Veneris, , }  
 Ceterach, seu Asplenii, . } ana uncias duas.  
 Cuscutæ, five Epithymi, . }  
 Fructuum Alkekengi, . . }

Omnia præparentur, & in

Aquæ tepidæ, . . . . . libris viginti.

Coque ad medietatem, cola, & in colatura dissolve

Sacchari albi, . . . . . libras octo.

Clarificentur, & coquantur in Syrupum crassum secundum artem.

Obstructiones hepatis, splenis, & omnium viscerum aperit: ac ideò in cachexia, ictero, & hydrope utitur.

*Dosis ab uncia una ad uncias duas.*

SYRUPUS ROSARUM PALLIDARUM, SEU SOLUTIVUS

AUREUS.

**R.** Florum Rosarum Alexandrinarum recentium, .  
 . . . . . libras sex.

Aquæ communis ferventis, . libras viginti.

Infunde per horas duodecim in vase terreo vitreato angusti oris, cola, & exprime, ac parem (in expresso)

Florum Rosarum quantitatem adde, infunde similiter, ter id ipsum repete, colaturæ per manicam trajectæ adde

Sacchari albi, . . . . . libras decem.

Clarificentur, & coquantur in Syrupum secundum artem.

Tuto, atque feliciter humores crassos, & viscidos expurgat.

*Dosis ab uncia una ad uncias quatuor.*

Nota, quod hic Syrupus, pro Syrupo ROSARUM EX NOVE M INFUSIONIBUS inservit.



## SYRUPUS INFUSIONUM ROSARUM RUBRARUM.

**R.** Infusionis Rosarum Rubrarum eodem modo paratae, ut supra, . . . . . libras sex.  
 Sacchari albi, . . . . . libras tres.  
 Clarifica, & coque secundum artem ut fiat Syrupus ad debitam consistentiam, qui coletur, & ad usum reponatur.

Ad viscera, caput, nempe cor, hepar, ventriculum ac intestina roboranda commendatur: bilem temperat, & alvum, suaviter educit, proindèque vi sua astringenti ipsas partes roborat.

*Dosis ab uncia una ad uncias duas.*

*Simili modo fiunt Syrupi*

Florum Perficorum,  
 Violarum,  
 & similibus.

## SYRUPUS DE RHAMNO CATHARTICO,

SEU SPINA CERVINA.

**R.** Succus è Baccis maturis Rhamni Cathartici recentè expressus, & per subsidentiam defœcatus, libras tres.  
 Sacchari albi, . . . . . libras duas.

Coque in Syrupum secundum artem.

Vomitivum est, & ideo in omnibus infirmitatibus, in quibus vomitum desideratur, utilis est.

*Dosis à drachmis duabus ad unciam unam.*

## SYRUPUS CICHORII CUM RHABBARO.

**R.** Rhabbarbari electi minutim secti, uncias quatuor.  
 Salis nostri Cathartici, . . . . . unciam unam.

Vomitivus

Vomitivus . . .

Immittantur in vas terreum vitreatum, quibus super-  
affunde

Aquæ ferventis, . . . . . libras quatuor.

Digerantur loco calido, vase obturato, per horas vi-  
ginti quatuor, & ebullitione facta, cola, ac exprime,  
colaturæ adde

Syrupi Cichorii compositi, . . . libras quatuor.

Fiat Syrupus secundum artem.

Ad alvum lenitè laxandam, in cachexia, affectione  
hypochondriaca, & aliis infirmitatibus ab obstructione pen-  
dentibus, laudatur.

*Dosis à semiuncia ad uncias duas.*

SYRUPUS CARTHAMI, SEU COMITIS.

**R.** Seminis Carthami, . . . . . }  
Radicis Polypodii mundati, . . . . . } ana uncias quatuor.  
& contusi, . . . . . }

Infundantur, & macerentur per horas viginti qua-  
tuor in

Aquæ ferventis, . . . . . libris duodecim.

Dein coquantur igne lento ad dimidias, colentur, in  
colatura ferventi infunde

Foliorum Sennæ mundatæ, . . . uncias quatuor.

Seminis Anisi, . . . . . semiunciam.

Salis nostri Cathartici, . . . . . drachmas sex.

Digerantur per horas duodecim, & post levem de-  
coctionem, cola, colaturæ adde

Sacchari albi, . . . . . libras tres.

Clarifica, & coque in Syrupum crassum secundum  
artem.

Humores omnes expurgat, & communiter usurpatur  
in omnibus infirmitatibus, ubi opus est expurgatione.

*Dosis ab uncia una ad unciam unam & semi.*



## SYRUPUS SARSÆPARILLÆ SOLUTIVUS.

**R.** Sarsæparillæ, . . . . . libram unam & semis.  
 Ligni Guajaci, . . . . . } ana uncias octo.  
 Corticis ejusdem, . . . . . }  
 Polipodii Quercini, . . . . . libram unam.  
 Hordei mundati, . . . . . uncias sex.  
 Radicis Chinæ minutim sectæ, . . . . . uncias duas.

Quæ omnia contundantur, & in

Aquæ communis ferventis, . . . . . libris triginta.

Infundantur per biduum in commodo vase bene clauso, postea coquantur per horam integram igne lento, demum coletur, & iterum

**R.** Hermodactylorum, . . . . . uncias octo.  
 Mechoacanæ, . . . . . } ana unciam unam & semis.  
 Jalappæ, . . . . . }  
 Aristolochiæ rotundæ, . . . . . } ana unciam unam & semis.  
 Assari, . . . . . }  
 Ivæ Arthriticæ, . . . . . manipulos tres.  
 Seminis Fumariæ, . . . . . unciam unam.  
 Passularum sine acinis, . . . . . uncias octo.  
 Epithymi, . . . . . uncias duas.  
 Sennæ mundatæ, . . . . . uncias sexdecim.  
 Florum Cordialium, . . . . . pugillos duos.  
 Salis nostri Cathartici, . . . . . uncias tres.

Fiat omnium infusio in

Aquæ tepidæ, . . . . . libris quindecim.

Per horas duodecim in vase clauso, dein coquantur per quadrantem horæ, postea coletur cum levi expressione, qua, & cum prædicto decocto, &

Sacchari albi, . . . . . libris duodecim.

Mellis optimi, . . . . . libris octo.

Fiat Syrupus secundum artem.

In lue venerea adhibetur *ab uncia una ad duas.*



## PARS QUARTA.

### CAPUT PRIMUM.

#### DE PULVERIBUS.



**P**ULVIS est medicamentum siccum contusione mediante, trituratione, aut lævigatione in particulas minutissimas redactum.

Pulverisatio, ut ritè instituat, observari debent sequentia.

Primò: omnia simplicia friabilia, quæ faciliùs in pulverem abeunt, ut Scammonium, Aloe, Resina Jalappæ, Mastiche, Olibanum, Gummi Ammoniacum, & similia contundi minimè debent: nam sola lævigatione in mortario facta, pulverisuntur.

Secundò: Aromata, Herbæ, Floresque odorati ne diu contendantur, sed suaviter, in pulverem omnia sunt redigenda: eorum namque particule salino-oleoso-volatiles forti contusione in fugam se arripiunt.

Tertiò: omnia corpora oleosa, scilicet Nux Moschata, Macis, Semina frigida, & calida, Amygdalæ, ac similia, si sola contendantur, in massam pinguem reducuntur, ideòque cum aridioribus, & terrestrioribus medicamentis, oleosas videlicet particulas dividendibus, misceantur, ut faciliùs pulverisuntur.

Quartò: omnia simplicia spongiosa, & paleosa, veluti Spica Indica, Schoenanthum, Colocynthis, Agaricus, & similia, cum forcipe minutim scindi debent, dein cum mucilage Tragachanti in massam, mediante contusione,



redigantur: postea exsiccentur, ut facilius in pulverem subtilissimum convertantur.

Quintò: Ligna varia, & cortices, sicut Santalorum genera, Guajacum, ejus Cortices, & similia, aqua prius humectentur, deinde, in mortario aëneo contundantur, ut aptè, ac sine deperditione in pulverem subtilissimum reducantur.

Sextò: omnia Salia acida, Alkalia, vel Volatilia, Præparata Mercurialia, & similia, particulas acres, & corrodescentes continentia, in mortario lapideo, aut vitreo cum pistillo, lævigatione mediante, pulverifentur.

Septimò: Pulveres Bechici, vel anti-Phthifici dicti, ut Haly, &c. asservari non debent, quia citò fiunt rancidi, & ideò recentes, extemporaneèque parandi sunt.

### DE PULVERIBUS PURGANTIBUS.

#### PULVIS DE TRIBUS, SEU CORNACHINUS.

**R.** Scammonii Aleppensis, . . . }  
 Crystalli Tartari, . . . } ana partes æquales.  
 Antimonii Diaphoretici, . . }

Fiat omnium pulvis subtilis secundum artem.

Humores omnes blandè educit; vitia ventriculi, nauseam, anorexiam corrigit; febribus intermittentibus, paralyfi, apoplexiæ, & similibus affectibus perquam idoneus est.

*Dosis à scrupulo uno ad drachmam semis, usque ad drachmam unam.*

Nota, nos in hoc de Tribus dicto pulvere, minimè de Scammonio Sulphurato recordari, quoniam sulphuris fumo neutiquam Scammonium optimè præparatur; maximè si sit purum, & electum præparatione haud indiget.

## PULVIS CATHOLICUS SOLUTIVUS.

**R.** Scammonii Cydoniati, . . . . . semiunciam.  
 Radicis Mechoacannæ, . . . . . } ana drachmas sex.  
 Jalappæ, . . . . . }  
 Tartari Vitriolati, seu Solubilis, drachmas tres.

Fiat pulvis secundum artem.

Efficacior est ad omnes ferè humores excrementitios expellendos, biliosos præsertim, & aquosos, viscerum obstructions pariter solvit.

*Dosis à scrupulo uno ad scrupulos duos.*

## PULVIS HYDRAGOGUS.

**R.** Cremoris Tartari, . . . . . unciam unam.  
 Mechoacannæ, . . . . . } ana drachmas sex.  
 Jalappæ, . . . . . }  
 Seminis Ebuli, . . . . . semiunciam.  
 Gummi Gamandræ, drachmam unam & semis.  
 Nucis Moschatae, . . . . . drachmas duas.

Fiat omnium pulvis.

Hydropi, ac veteri ictero prodest.

*Dosis à drachma semis ad drachmam unam.*

## PULVIS AD SUPPOSITORIA.

**R.** Trochiscorum Alhandal, . . . . . unciam unam.  
 Aloes Soccotrinæ, . . . . . unciam unam & semis.  
 Salis Gemmæ, . . . . . uncias duas.

Fiat pulvis secundum artem, ad usum servandus.

## DE PULVERIBUS ALTERANTIBUS.

## PULVIS AROMATICUS ROSATUS.

**R.** Rosarum Rubrarum exungulatarum, . . . . .  
 . . . . . drachmas quindecim.





Fiat Pulvis subtilissimus secundum artem.

Omnia viscera roborat, vires deperditas reficit, & humorum malignitati resistit.

*Dosis à semisrupulo ad scrupulos duos, vel drachmam unam.*

PULVIS IMPERIALIS.

<b>R.</b>	Lapidis Bezoar Occidentalis, . . .	semiunciam.
	Margaritarum Orientalium præparatarum, . . .	} ana drachmas duas.
	Smaragdorum præparato- rum, . . .	
	Succini albi præparati, . . .	drachmam unam & semis.
	Ligni Aloes, . . .	} ana drachmam unam.
	Rasuræ Cornu Cervi crudi	
	Radiciis Pæoniæ, . . .	
	Nucleorum seminis ejus,	
	Florum Tiliæ, . . .	
	Corallii Rubri præparati,	
	Pulveris Viperarum, . . .	
	Ligni Visci Quercini, . . .	
	Radiciis Filipendulæ, . . .	} ana numero triginta.
	Foliorum Auri, . . .	
	Argenti, . . .	

Fiat ex arte pulvis subtilissimus.

Nervos roborat, & spiritus reficit, ideo capitis affectibus prodest, ut Epilepsiæ, Apoplexiæ, Paralyfi, Vertigini, & similibus; humorum malignitati resistit, ac Cerebri obstructions tollit.

*Dosis à scrupulo uno ad scrupulos duos, vel drachmam unam.*

PULVIS DE GUTTETA.

<b>R.</b>	Radiciis Pæoniæ Maris, . . .	unciam unam & semis.
	Contrayervæ, . . .	} ana drachmas sex.
	Ligni Visci Quercini, . . .	



246 PHARMACOPOEA MATRITENSIS.

Rasuræ Eboris, . . . }  
 Cornu Cervi, . . . }  
 Ungulæ Alcis, . . . } ana drachmam unam  
 Cranii Hominis inhumati, } & semis.  
 Corallii Rubri præparati,  
 Hyacinthorum præparato-  
 rum, . . . }  
 Lapidis Bezoar occidentalis }  
 Foliorum Auri, . . . numero quinquaginta.  
 Fiat pulvis subtilissimus lege artis.  
 Ad idem valet.

*Dosis eadem est.*

PULVIS EPILEPTICUS.

**R.** Radicis Fraxinellæ, . . . }  
 Contrayervæ, . . . }  
 Serpentariæ Virgi- }  
 nianæ, . . . } ana drachmas duas.  
 Pæoniæ maris, . . . }  
 Seminis ejusdem, . . . }  
 Cornu Cervi crudi, . . . }  
 Ungulæ Alcis, . . . }  
 Visci Quercini, . . . }  
 Radicis Valerianæ sylvestris, . . . unciam unam.  
 Corallii Rubri præparati. }  
 Cranii Hominis inhumati, } ana drachmas tres.  
 Lapidis Bezoar occidentalis, }  
 Hyacinthorum præparatorum, drachmam unam.  
 Fiat omnium pulvis subtilissimus, cui adde  
 Folia Auri, . . . numero quadraginta.  
 Et ad usum fervetur.  
 Ad idem valet.

*Dosis eadem.*

PULVIS CÆPHALICUS MICHAELIS.

**R.** Cinnabaris nativæ electæ, & præparatæ, uncias tres.  
 Radicum Pæoniæ, . . . , unciam unam & semis.  
 Smaragdi præparati, . . . . drachmas duas.  
 Ungulæ Alcis, . . . . }  
 Cranii Humani, . . . . } ana scrupulos duos.  
 Coralliorum Rubrorum præ-  
 paratorum, . . . . }  
 Cornu Cervi spargiricè præ-  
 parati, . . . . }  
 Unicornu Marini, . . . . } ana scrupulum unum.  
 Margaritarum, . . . . }  
 Succini præparatorum, . . . . }  
 Misce, fiat pulvis, cui adde  
 Folia Auri, . . . . . numero sex.  
 Laudatur in omnibus capitis affectibus, & nervorum.  
*Dosis à semis scrupulo ad scrupulum unum.*

PULVIS HANNOVERIANUS.

**R.** Cinnabaris nativæ  
 Sacchari candi purissimi, . . . } ana drachmas sex.  
 Olei Cinnamomi, . . . . . guttas sex.  
 Folia Auri, . . . . . numero quatuor.  
 Misceantur exactè subtiliter trita, & pulvis in usum  
 fervetur.  
 Cerebri, ac nervorum affectibus confert.  
*Dosis à granis quatuor ad grana viginti.*



## PULVIS LÆTIFICANS.

<b>R.</b> Ligni Aloes, vel Santali Citrini,	}	ana drachmas quinque,
Zedoariæ, . . . . .		
Croci, . . . . .		
Seminis Ocimi, . . . . .		
Caryophyllorum, . . . . .		
Corticum exteriorum Citrei, . . . . .		
Galangæ, . . . . .		
Macis, . . . . .		
Styracis Calamitæ, . . . . .		
Nucis Moschatæ, . . . . .		
Camphoræ, . . . . .	}	drachmam unam,
Rasuræ Cornu Cervi, . . . . .		
Eboris, . . . . .	}	ana drachmas duas,
Seminis Anisi, . . . . .		
Margaritarum Orientalium præparatarum, . . . . .		
Foliorum Auri, . . . . .	}	ana numero sexaginta.
Argenti, . . . . .		

Fiat pulvis secundum artem.

Ad cordis affectus, ejusque palpitationem, & tremorem confert, intemperiem ventriculi, ac hepatis frigidam, humidamque corrigit, coctionem adjuvat; malum corporis habitum emendat; coloris gratiam conciliat; oris quoque halitum gratum reddit, & vires deperditas instaurat.

*Dosis à semisrupulo ad scrupulos duos, vel drachmam unam.*

## PULVIS E CHELIS CANCRORUM, SEU LAPIS

## DE CONTRATERRA.

<b>R.</b> Apicum nigrorum Chelarum Cancrorum, . . . . .	}	uncias tres.
. . . . .		

Oculorum Cancrorum fluvia- tilium, . . . . .	}	ana unciam unam
Corallii Rubri, . . . . .		
Succini albi præparatorum,		
Cornu Cervi philosophicè præparati, . . . . .		
Radicis Contrayervæ, . . . . .	}	ana semiunciam.
Margaritarum Orientalium præparatarum, . . . . .		
Lapidis Bezoar Occidentalis,		
Truncorum Viperarum, . . . . .		drachmas duas.

Fiat omnium pulvis secundum artem.

Alii cum gelatina Cornu Cervi lapides ovales confi-  
ciunt, qui postea siccant, & ad usum servant, sub nomi-  
ne Lapidum Contrayervæ, qui ad eisdem usus inserviunt,  
ut Lapis de Goa (vulgò) *DE GASPARE ANTON.*

Hic pulvis bezoardicus est, sanguinem puriorem red-  
dit; sudorem promovet; in variolis, morbillis, & simi-  
libus affectibus idoneus valde.

*Dosis à scrupulo uno ad scrupulos duos, vel drachmam unam.*

*PULVIS CACHECTICUS.*

**R.** Croci Martis aperientis, . . . . . unciam unam.  
Radicis Ari, . . . . . drachmam unam & semis.  
Succini albi præparati, }  
Corallii Rubri præparati, } ana scrupulos quatuor.  
Cinnamomi acuti, . . . . . }  
Margaritarum præpara-  
tarum, . . . . . }

Sacchari canti, . . . . . unciam unam & semis.

Fiat omnium pulvis subtilissimus secundum artem.

Ad acidum viscidum invertendum efficacior est; obf-  
trusiones primarum viarum mesenterii, & aliorum vis-



cerum referat, ideòque in cachexia, melancholia, & similibus morbis proficit.

*Dosis à semidrachma ad drachmam unam & semis.*

*PULVIS DIATRAGACHANTHI FRIGIDI.*

**R.** Gummi Tragacanthi albissimi, unciam unam.  
 Arabici albi, . . . drachmas quinque.  
 Glycyrrhizæ rasæ, . . . drachmam unam.  
 Seminis Melonum, . . . }  
 Cucurbitæ, . . . } ana drachmas duas.  
 Amyli, . . . }  
 Seminis Papaveris albi, drachmam unam & semis.  
 Sacchari Canti, . . . unciam unam & semis.

Fiat omnium pulvis secundum artem.

Ad tussim siccam, ab humoribus acris, & falsis productam, confert: ideòque Phthificis, sanguinem spuenticibus, & faucium asperitati succurrit.

*Dosis à drachma una ad drachmas duas.*

Nota: quòd semina frigida, & papaveris albi non sunt miscenda, ne rancida fiant, nisi ipso tempore, quo Medicus hac compositione utitur.

*PULVIS ANTI-PHTHISICUS, DE HALY DICTUS.*

**R.** Seminis Papaveris albi, . . . drachmas sex.  
 Gummi Arabici albi, . . . }  
 Tragacanthi albi, . . . } ana drachmas duas.  
 Amyli, . . . }  
 Rafuræ Eboris, . . . }  
 Glycyrrhizæ rasæ, . . . }  
 Seminis Cydoniorum, . . . } ana unciam semis.  
 Portulacæ, . . . }  
 Melonum, . . . } ana unciam unam.  
 Cucurbitæ, . . . }  
 Sacchari canti, seu albi, uncias tres, & drachmas sex.

Fiat ex arte pulvis.

Ad idem valet ac pulvis præcedens.

*Dosis eadem est.*

Nota, quod hic pulvis, semper recens parari debet, nam si servetur, rancidus cito evadit.

PULVIS RESTRICTIVUS.

℞.	Boli Armenæ, . . . . .	}	ana drachmas duas.
	Lapidis Hæmatitis, . . . . .		
	Radicis Bistortæ, . . . . .	}	ana unciam unam.
	Rosarum Rubrarum, . . . . .		
	Baccarum Myrti, . . . . .		
	Balauftiarum, . . . . .		
	Nucum Cupressi, . . . . .		
	Massiches, . . . . .	}	ana unciam semis.
	Myrrhæ, . . . . .		
	Thuris, . . . . .		
Sanguinis Draconis, . . . . .			

Fiat pulvis secundum artem.

Ad sanguinis fluxum narium, hæmorrhoidarum, & aliarum corporis partium pro usu externo, cum ovi albimine permistus valet: sumitur quoque in ventris profluvio, & sputo cruento.

*Dosis à scrupulo uno ad drachmam unam.*

PULVIS CAPITALIS.

℞.	Foliorum Betonicæ, . . . . .	}	ana unciam unam.
	Roris Marini, . . . . .		
	Majoranæ, . . . . .		
	Florum Calendulæ, . . . . .		
	Cyani, . . . . .		
	Rosarum Rubrarum, . . . . .		
Pæoniæ, . . . . .			



252 PHARMACOPOEIA MATRITENSIS.

Radicis Hellebori albi, . . .	}	ana semiunciam.
Cyperi utriusque, . . .		
Ireos Florentiæ, . . .		
Florum Liliorum Convallium, . . .		
Lavendulæ, . . .		
Santali Citrini, . . .	}	. . . unciis duas.
Sacchari albissimi, . . .		

Pulverisata misceantur pro usu.  
 Vires ab ipsa nominis inscriptione desumuntur.  
 Exteriùs tantùm naribus applicatur.

PULVIS DIARRHODON.

**Rj.** Rosarum Rubrarum exungularatum, drachmas sex.  
 Santali Citrini, . . . } ana drachmam unam  
 Rubri, . . . } & semis.

Ligni Aloes, . . .	}	ana drachmam semis.
Cinnamomi electi, . . .		
Acori veri, . . .		
Rasuræ Cornu Cervi, . . .		
Eboris, . . .		
Croci, . . .		
Mastiches, . . .		
Cardamomi minoris, . . .		
Macis, . . .		
Seminis Anisi, . . .		
Foeniculi, . . .		
Ocimi, . . .		

Margaritar. præparatar.

Fiat pulvis subtilissimus secundum artem.  
 Caput, & omnia viscera roborat, frigidum stomachum fovet, coctionem juvat, appetitumque excitat, & vomitum cohibet.  
 Dosis à scrupulo uno ad scrupulos duos, vel drachmam unam.

PULVIS TRIUM SANTALORUM.

- R.** Trium Santalorum, . . . }  
 Rosarum Rubrarum ab ungulis } ana semiunciam.  
 mundatarum, . . . }  
 Glycyrrhizæ rasæ, . . . }  
 Seminis Endiviæ, . . . }  
 Portulacæ, . . . }  
 Melonum mundatarum, . . . } ana drachmam unam.  
 Gummi Tragacanthi albi, }  
 Arabici albi, . . . }  
 Rasuræ Eboris, . . . . . drachmas duas.

Fiat pulvis secundum artem.

In omni stomachi, & hepatis incalescentia confert, dyfentericis, atque hecticis salutaris est.

*Dosis à drachma semis ad scrupulos quatuor.*

PULVIS PAPÆ BENEDICTI.

- R.** Seminis Coriandri, . . . }  
 Anisi, . . . }  
 Fœniculi, . . . }  
 Carvi, . . . } ana unciam semis.  
 Seseleos Mafsiliæ, . . . }  
 Radicis Zedoariæ, . . . }  
 Glycyrrhizæ rasæ, . . . }  
 Cinnamomi electi, . . . }  
 Sacchari albissimi, . . . . . uncias sex.

Fiat pulvis secundum artem.

Ad stomachi frigidos affectus valet, coctionem adjuvat, & flatus dissipat.

*Dosis à drachma una ad duas.*



## PULVIS STOMACHICUS, SIVE ARI COMPOSITUS.

**R.** Radicis Ari, . . . . . uncias duas.  
 Calami Aromatici Officinarum, unciam unam.  
 Matris Perlarum præparatarum, unciam semis.  
 Cinnamomi electi, . . . . . drachmas tres.  
 Salis Absynthii, . . . . . }  
 Tartari Vitriolati, } ana scrupulos quatuor.  
 Sacchari Rosati tabellati, . . . . . uncias quinque.  
 Fiat ex arte pulvis ad usum servandus.

Stomachum firmat, & coctionem juvat, appetitum promovet, in capitis affectibus, nempe in vertigine, melancholia hypochondriaca, cachexia, febribusque intermittentibus valdè salutaris, obstructions deinde aperit, & arenulas pellit.

*Dosis à scrupulo uno ad drachmam unam.*

## PULVIS PECTORALIS MICHAELIS.

**R.** Radicum Ari præparati, . . . . . uncias quatuor.  
 Iridis Florentiæ, . . . . . uncias duas.  
 Magisterii Benzoini, . . . . . }  
 Florum Sulphuris, . . . . . } ana unciam unam.  
 Anti-hectici Poterii, . . . . . uncias duas.  
 Sacchari albi, . . . . . uncias tres & semis.  
 Misce, fiat pulvis.

*Dosis à drachma semis ad scrupulos duos.*

## PULVIS ABSORBENS VVEDELII.

**R.** Vitrioli Martis, . . . . . drachmas sex.  
 Concharum præparatarum, . . . . . }  
 Oculorum Cancrorum, & Co- } ana drachmas  
 ralliorum, . . . . . } decem.  
 Antimonii Diaphoretici, . . . . . }  
 Cinnabaris nativæ, . . . . . }

Laudani Opiati, . . . drachmam unam.

Olei Caryophyllorum, . . . guttas novem.

Misce, & fiat pulvis.

Est absorbens, sudoriferus, & anodinus, subvenit hypochondriacis, hysteriis, & palpitationi cordis.

*Dosis à granis octo ad grana duodecim.*

BEZOARDICUM EX CURVO.

**R.** Radicum Contrayervæ, . . . }  
 Carlinæ, . . . } ana drachmas duas.  
 Tormentillæ, . . . }  
 Diétamni albi, . . . }

Florum Papaveris Rubri, }  
 Foliorum Cardui Sancti, . . . } ana drachmas duas.  
 Scordii, . . . }

Margaritarum præparatarum, . . . }  
 Cornu Cervi philosophicè præparati, . . . }  
 Oculorum Cancrorum, . . . } ana drachmam unam.  
 præparatorum, . . . }  
 Stibii diaphoretici, . . . }  
 Lapidum Cananor, . . . }  
 Bezoar Occidentalis }  
 Cordialis de Goa, }

Kinæ Kinæ electæ, . . . . . uncias duas.

Folia Auri, . . . . . numero viginti.

Fiat pulvis subtilissimus secundum artem.

Anti-malignum Bezoardicum creditur.

*Dosis à scrupulis duobus ad drachmam unam.*



## PULVIS ANTI-PLEURITICUS.

<b>R.</b> Sanguinis Hirci , . . . . .	unciam unam.
Pulveris Viperini , . . . . .	} ana unciam semis.
Mandibulæ Lucii piscis , . . . . .	
Rasuræ Eboris , . . . . .	
Dentis Apri , . . . . .	} ana unciam semis.
Stibii Diaphoretici , . . . . .	
Florum Papaveris Rhœados , . . . . .	

Fiat pulvis secundum artem ex omnibus.

Ufus ab inscriptione indicatur.

*Dosis à scrupulo uno ad scrupulam unum & semis.*

## PULVIS NEPHRITICUS.

<b>R.</b> Ligni Nephritici veri , . . . . .	} ana unciam unam.
Radicum Glycyrrhiæ rasæ , . . . . .	
Nucleorum Persicorum , . . . . .	
Seminis Milii folis , . . . . .	} ana unciam semis.
Saxifragiæ , . . . . .	
Apii , . . . . .	
Carvi , . . . . .	} ana drachmas duas.
Dauci , . . . . .	
Fœniculi , . . . . .	
Genistæ , . . . . .	
Lappæ majoris , . . . . .	
Levistici , . . . . .	
Petroselini , . . . . .	
Sileris montani , . . . . .	
Urticæ Romanæ , . . . . .	
Radicis Asfari , . . . . .	
Zingiberis , . . . . .	} ana drachmam unam & semis.
Spicæ Indicæ , . . . . .	
Ligni Sassafras , . . . . .	
Schoenanthi , . . . . .	

Succini, . . . . .	} ana drachmam unam
Oculorum Cancri, . . . . .	
Lapidis Prunellæ, . . . . .	} ana drachmas duas
Tartari Vitriolati, . . . . .	

Fiat pulvis.

Expellit omnem pituitam, & arenulas ex renibus, & vesica.

*Dosis ad drachmam unam.*

PULVIS HYSTERICUS.

**R.** Radicis Pœoniæ Maris, . . . . . uncias duas.  
 Succini albi præparati, . . . . .  
 Coralliorum Rubrorum præ-  
 paratorum, . . . . . } ana unciam unam.  
 Matris Perlarum præparatæ,  
 Salis Jovis, . . . . .  
 Antophyllorum, . . . . . drachmas sex.  
 Croci Orientalis, . . . . . } ana semiunciam.  
 Castorei veri, . . . . .  
 Olei Succini albi rectificati, . . . . . scrupulos duos.

Cuncta benè pulverifata, misceantur ad usum.

Insignis est in suffocatione uterina, cæterisque hystericis passionibus.

*Dosis à scrupulo uno ad duos, usque ad drachmam unam.*

PULVIS AD HYDROPHOBIAM PRÆCAVENDAM.

**R.** Pulveris Cantharidum, . . . . . } ana partes æquales.  
 Piperis longi, . . . . .  
 Misce, repone ad usum.

Proficuum esse ad Hydrophobiam præcavendam, experientia satis nota compertum est.

*Dosis ratione ætatis consideranda est.*

Ex uno anno usque ad novem GRANA DUO.

Ex novem usque ad quindecim GRANA QUATUOR.

Ex quindecim usque ad triginta GRANA SEX propi-



lac  
nanda sunt, superbibendo lac, aquam, aut jusculum magna copia, præsertim LACTIS, ad nimiam simplicium calidam vim obtundendam. *obtundendam*

## PULVIS CONTRA ABORTUM.

℞.	Radicis Tormentillæ, . . . . .	} ana drachmas tres.
	Symphyti majoris, . . . . .	
	Bistortæ, . . . . .	
	Balauftiarum, . . . . .	} ana drachmas duas.
	Granorum Kermes, . . . . .	
	Seminis Plantaginis, . . . . .	} ana drachmam unam.
	Berberis, . . . . .	
	Rasuræ Eboris, . . . . .	drachmam unam & semis.
	Sanguinis Draconis, . . . . .	drachmas duas.
	Mastiches, . . . . .	drachmam unam.
	Terræ figillatæ, . . . . .	drachmas tres.
	Succini albi præparati, . . . . .	} ana drachmam unam & semis.
	Corallii Rubri præparati, . . . . .	
	Terræ Japonicæ, . . . . .	drachmam unam.
	Laudani Opiati, . . . . .	scrupulum semis.

Fiat omnium pulvis secundum artem.

Non solum ad Abortum præcauendum, sed etiam ad alvi profluvium, & quamlibet hæmorrhagiam valet.

*Dosis à scrupulo uno ad drachmam unam.*

## PULVIS AD CASUM.

℞.	Mumiæ, . . . . .	} ana drachmas sex.
	Sanguinis Hirci præparati, . . . . .	
	Terræ figillatæ, . . . . .	
	Rhabarbari, . . . . .	drachmam unam & semis.

Fiat pulvis subtilis secundum artem, cui adde  
Spermatis Ceti, . . . . . drachmas tres.  
Misce exactè in mortario lapideo, & serua ad usum.

Præcipitatis ab alto, contusis, & fractis proficit.

*Dosis à drachma semis ad drachmam unam.*

CAPUT II.

DE ELECTUARIIS, SEU CONFECTIOIBUS.

**E**lectuarium est medicamentum internum ex variis simplicibus electis compositum, aliquando liquidam, aliquando solidam consistentiam habens, & dividitur in duas classes, in Alterantes videlicet, & Purgantes.

DE CONFECTIOIBUS CORDIALIBUS ALTERANTIBUS.

Electuarium Alterans est medicamentum ex pluribus simplicibus præparatis, nempe cordialibus, astringentibus, diureticis, & aliis concinnatum, saccharo, sive melle confectum.

ELECTUARIUM, SEU CONFECTIO ALKERMES.

<b>R.</b>	Margaritarum præparatarum,	}	ana drachmas duas.
	Lapidis Lazuli usti, & præparati, . . . . .		
	Ligni Aloes, . . . . .	}	ana drachmas sex.
Cinnamomi acuti, . . . . .			

Fiat omnium pulvis subtilissimus, & cum  
 Syrupi Kermes recenter facti, ad  
 Mellis liquidi consistentiam cocti, . . . . .  
 . . . . . libra una & semis.

Paretur confectio secundum artem, miscendo in fine  
 Folia Auri, . . . . . numero centum.

Et postea ad usum fervetur.

Cor, stomachum, & cerebrum roborat, spiritus resi-



cit; sanguinem purificat; humorum putredinem arcet, & ad cordis tremorem, syncopem, abortumque præcavendum proficuum valdè.

*Dosis à drachma una ad drachmas duas.*

Nota, quòd in his confectioibus (quas vocant cordiales) Auri panes adduntur, quantumvis ab omnibus profufraneis, & nostro calore invincibilibus habeantur; sed ab usu non recedentes, nos etiam adjicimus, quia si non proficiunt, non officiunt, & saltem decoram quandam venustatem Pharmaco conciliant.

*ELECTUARIUM, SIVE CONFECTIO HYACINTHORUM*

*CUM ACIDO.*

<b>R.</b> Hyacinthorum Orientalium præparatorum, . . .	unciam unam.
Corallii Rubri præparati, . . .	} ana semiunciam.
Terræ sigillatæ, . . .	
Ligni Aloes, vel Santali Citrini, . . .	
Rasuræ Cornu Cervi, . . .	
Radici Tormentillæ, . . .	} ana drachmas duas.
Dictamni albi, seu	
Fraxinellæ, . . .	
Granorum Kermes, . . .	
Myrrhæ, . . .	
Rosarum Rubrarum exungulatarum, . . .	
Seminum Citrei, aut Limonum excorticatarum, . . .	
Acetosæ, . . .	
Portulacæ, . . .	

Margaritarum præparata }  
rum, . . . . . } ana drachmam unam.  
Crocī, . . . . . }  
Corticum exteriorum Au- }  
rantiorum, . . . . } ana scrupulos duos.  
Citrei siccatorum, }

Terantur subtilissimè, & cum  
Syrupi Limonum recentis, libris duabus & semis.  
Fiat Confectio secundum artem, cui adde  
Folia Auri, . . . . numero sexaginta.  
Et serva ad usum.

In affectibus cephalicis, & lypothymiis, mirè succurrit, syncopem, ac animi defectus arcet, humorum putredinem corrigit, & præcavet; in febribus acutis, malignisque à nimia humorum dissolutione pendentibus, diarrhœa complicatis, idonea valdè.

*Dosis à scrupulis duobus ad drachmas duas.*

Nota, quod alia Hyacinthorum sine acido fit Confectio, scilicèt cum Syrupo Florum Tunicæ, servata supra descripta methodo, hanc Medici in febribus malignis à liquidorum coagulatione ortis, præscribunt, ideòque reponitur in Officinis.

*Dosis eadem est.*

ELECTUARIUM, SIVE CONFECTIO GENTILIS

CORDIALIS.

**R.** Margaritarum præparata- }  
rum, , . . . . } ana drachmam unam.  
Lapidum Hyacinthorum, }  
Rubinorum præ- }  
paratorum, }  
Rasuræ Cornu Cervi, . }  
Ligni Aloes, . . . . }





Seminis Citrei mundati, . . . } ana unciam unam  
 Dictamni Cretici, . . . } & semis.  
 Seminis Acetosæ, . . . }  
 Corallii Rubri præparati, . . . } ana drachmas sex.  
 Granorum Kermes, . . . }  
 Radicis Galangæ, . . . . . unciam semis.  
 Omnia subtilissimè terantur, & cum  
 Syrupi ex succo Limonum cum melle facti, .  
 . . . . . libris tribus.

Fiat Electuarium secundum artem.

Cor, stomachum, & cerebrum roborat, adversus nervorum, & capitis affectus convulsivos egregiè præstat.

*Dosis à drachma una ad drachmas duas.*

DE ELECTUARIIS, seu CONFECTIOIBUS OPIATIS.

Opiata sunt Confectiones, sive Electuaria Alterantia in quibus ingreditur Opium.

THERIACA MAGNA COLLEGII REGALIS

PHARMACOPOLARUM MATRITENSIS.

**R.** Trochiscorum Scylliticorum, . . . . .  
 . . . . . libras quadraginta & octo.  
 Viperinorum, }  
 Hedychroi, } ana libras viginti quatuor.  
 Piperis longi, . . . }  
 Opii Thebaici, . . . }  
 Rosarum Rubrarum exungularum, . . . }  
 Iridis Florentiæ, . . . } ana libras duodecim  
 Succii Glycyrrhiæ, . . . }  
 Seminis Buniadis, . . . }  
 Scordii, . . . . . }



Opobalsami veri, . . . . .	}	ana libras duodecim.
Cinnamomi, . . . . .		
Agarici, . . . . .		
Myrrhæ, . . . . .	}	ana libras sex.
Costi, . . . . .		
Croci, . . . . .		
Cassia lignæ, . . . . .		
Nardi Indicæ, . . . . .		
Schoenanthos, . . . . .		
Thuris masculi, . . . . .		
Piperis albi, . . . . .		
nigri, . . . . .		
Dictamni Cretici, . . . . .		
Prasii albi, . . . . .		
Rhapontici, . . . . .		
Stœchados Arabicæ, . . . . .		
Petroselini Macedonici, . . . . .		
Calaminthes Montanæ, . . . . .		
Terebinthinæ Chiæ, . . . . .		
Zinziberis, . . . . .	}	ana libras quatuor.
Pentaphylli, . . . . .		
Polii montani, . . . . .		
Chamæpityos, . . . . .		
Styracis Calamitæ, . . . . .		
Meu Athamantici, . . . . .		
Amomi racemosi, . . . . .		
Acori veri, . . . . .		
Nardi Celticæ, . . . . .		
Terræ Lemniæ, . . . . .		
Valerianæ Majoris, . . . . .		
Chamædryos, . . . . .		
Malabathri, . . . . .		
Chalcithidis, . . . . .		
Gentianæ, . . . . .		

Anisi, . . . . .	}	ana libras quatuor.
Fœniculi, . . . . .		
Hypocystidis, . . . . .		
Carpobalsami, . . . . .		
Gummi Arabici, . . . . .		
Cardamomi minoris, . . . . .		
Seseleos Mafsiliensis, . . . . .		
Acaciæ, . . . . .		
Thlaspeos, . . . . .		
Hyperici, . . . . .		
Ammeos, . . . . .	}	ana libras duas.
Sagapeni, . . . . .		
Aristolochiæ tenuis, . . . . .		
Dauci Cretici, . . . . .		
Bituminis Judaici, . . . . .		
Opoponacis, . . . . .		
Galbani, . . . . .		
Centaurii minoris, . . . . .		
Castorei, . . . . .		

Mellis præstantissimi triplum.

Vini optimi, . . . . . quantitatem sufficientem.

Conficiatur solemnî ritu *MANTUÆ CARPETANORUM*, in  
 communibus Opificii *PHARMACOPOLARUM ÆDIBUS*, co-  
 ram *REGALI COLLEGIO* legitimè congregato. Privatim *THE-  
 RIACAM* componere nemini jus esto.

*THERIACÆ VIRES.*

Ventriculi imbecillitati prodest, corruptioni humorum  
 ac malignitati resistit, pestilentiales halitus emendat, do-  
 lores sedat, vermes necat, flatus discutit, vomitum, &  
 alvi fluxum compescit, venenatis Animalium moribus ef-  
 ficacitè succurrit, multisque aliis morbis prudenter adhi-  
 bita summo est auxilio.

*Dosis à scrupulo uno ad drachmam unam.*



## DIASCORDIUM.

<b>R.</b>	Foliorum Scordii, . . . . .	} ana drachmas sex.
	Rosarum Rubrarum exungularum, . . . . .	
	Boli Armenæ Orientalis, . . . . .	unciam unam.
	Styracis Calamitæ, . . . . .	} ana drachmas duas.
	Dictamni Cretici, . . . . .	
	Radicis Tormentillæ, . . . . .	
	• Bistortæ, . . . . .	
	Gentianæ, . . . . .	
	Galbani puri, . . . . .	} ana drachmas duas.
	Succini præparati, . . . . .	
	Cinnamomi acuti, . . . . .	
	Opii, . . . . .	} ana drachmam unam.
	Piperis longi, . . . . .	
	Zingiberis, . . . . .	
	Seminis Oxalidis, . . . . .	
	Omnia subtilissimè terantur, & cum Mellis Rosati spissioris consistentiæ, . . . . .	unciis viginti quatuor.

Fiat ex arte Electuarium.

In febribus malignis diarrhoea stupatis optimum est, acres humores demulcet, colicos dolores mitigat, & somnum conciliat.

*Dosis à scrupulo uno ad drachmam unam.*

## PHILONIUM MAGNUM, SEU ROMANUM.

<b>R.</b>	Seminis Hyosciami, . . . . .	} ana drachmas decem.
	Papaveris albi, . . . . .	
	Opii, . . . . .	drachmas quinque.
	Cinnamomi acuti, . . . . .	drachmas sex.
	Seminis Apii, . . . . .	} ana drachmas duas.
	Petrofelini Macedonici, . . . . .	

Fœniculi, . . . . .	}	ana drachmas duas.
Dauci Cretici, . . . . .		
Costi, . . . . .	}	ana scrupulos duos.
Myrrhæ, . . . . .		
Castorei, . . . . .		
Croci, . . . . .		
Pyrethri, . . . . .	}	ana scrupulos duos.
Nardi Indicæ, . . . . .		

Fiat omnium pulvis subtilissimus, & cum  
 Mellis optimi despumati, . . . libris duabus.  
 Paretur Electuarium secundum artem.

Colicos dolores placat, flatus dissipat, vomitumque  
 cohibet; & somnum blandè conciliat.

*Dosis à scrupulo uno ad duos, in enematis à drachma una  
 ad drachmas tres.*

MITHRIDATIUM.

<b>R.</b> Myrrhæ optimæ, . . . . .	}	ana drachmas quinque.
Olibani, seu Thuris maf- culi, . . . . .		
Croci, . . . . .		
Agarici albi, & levis, . . . . .		
Zingiberis, . . . . .		
Cinnamomi acuti, . . . . .		
Nardi Indicæ, . . . . .		
Seminis Thlaspeos, . . . . .	}	ana semiunciam.
Seseleos Mafsiliæ, . . . . .		
Opobalsami, in ejus defectu,		
Balsami albi, . . . . .		
Florum Schœnanthi, . . . . .		
Stœchados, . . . . .		
Costi, . . . . .		
Galbani puri, . . . . .		
Terebinthinæ Chiæ, . . . . .		



Piperis longi, . . . . .  
 Castorei, . . . . .  
 Succı Hypocyfıdıs, . . . . .  
 Styraçıs Calamıtæ, . . . . .  
 Opoponacıs, . . . . .  
 Follı İndıcı, . . . . .  
 Caſſıæ lıgneæ, . . . . .

ana uncıam femıs.

*Polij*

+ Polli montanı, . . . . .  
 Piperıs albi, . . . . .  
 Follıorım Scordıı, . . . . .  
 Semınıs Daucı Cretı-  
 cı, . . . . .  
 Carpobalfamı, . . . . .  
 Trochıſcorım Cy-  
 pheos, . . . . .

ana drachmas tres  
& femıs.

Nardı Celticæ, . . . . .  
 Gummi Arabıcı albi, . . . . .  
 Semınıs Petroſelını Mace-  
 donıcı, . . . . .  
 Foenıculı, . . . . .  
 Cardamomı mı-  
 norıs, . . . . .

ana drachmas duas  
& femıs.

Opıı, . . . . .  
 Roſarım Rubrarım exun-  
 gulatarım, . . . . .  
 Dıctamnı Cretıcı, . . . . .  
 Radıcıs Gentıanæ, . . . . .

Acorı verı, . . . . .  
 Arı, . . . . .  
 Phu, . . . . .  
 Semınıs Anıfı, . . . . .  
 Sagapenı, . . . . .

ana drachmam unam  
& femıs.

Meu Athamantici, . . . }  
 Acaciæ veræ, . . . } ana drachmam unam, &  
 Ventris Scinci, . . . } grana decem & octo.  
 Seminis Hyperici, . . . }

Quæ dissolvenda, in vino optimè dissolvantur, & quæ terenda, subtilissimè terantur, & cum

Mellis optimi despumati, libris sex, & unciis quatuor

Fiat Electuarium secundum artem.

Ad pestem, & frigidos omnes affectus valet; in variolis, morbillis, febribus malignis, & scorbuto confert: humorum malignitati resistit, ac in Viperarum morfu, aliorumque animalium venenosorum perutile habetur.

*Dosis à drachma una ad drachmas duas.*

ELECTUARIUM ORVIETANUM.

**R.** Radicum Vicentoxici, . . . }  
 Zedoariæ, . . . }  
 Carlinæ, . . . }  
 Angelicæ, . . . } ana unciam unam  
 Dictamni albi, . . . } & semis.  
 Contrayervæ, . . . }  
 Enulæ Campanæ,  
 Viperinæ Virginia-  
 næ, . . . }  
 Foliorum Dictamni Cretici, . . . }  
 Scordii, . . . } ana uncias duas.  
 Rutæ, . . . }  
 Galbani puri, . . . . . drachmas sex.  
 Croci, . . . . . drachmas septem.  
 Cinnamomi, . . . . . }  
 Caryophyllorum, . . . } ana drachmas duas.  
 Extractii Opii, . . . . . drachmas tres.  
 Terræ figillatæ, . . . }  
 Myrrhæ, . . . . . } ana unciam semis.



Truncorum Viperarum, . . . unciam unam.  
 Omnia subtilissimè terantur, & cum  
 Extracti Juniperi ad mellis consistentiam redacti,  
 . . . . . libris sex.  
 Vini optimi, . . . . . sufficienti quantitate.  
 Fiat Electuarium, quod in vase clauso, per aliquot  
 menses pone ad fermentandum, postea adde  
 Olei stillati Succini, . . . } ana scrupulos duos.  
 Corticum Citri, . . . }  
 Salis volatilis Viperarum in paucò vino soluti,  
 . . . . . drachmas tres & semis.

Et omnia exactè permista, ferventur ad usum.

Cardiacum, cephalicum, & stomachicum est; adver-  
 sus venena, pestem, variolas, morbillos, omnesque epi-  
 demicos morbos valet, admodum quoque conducit in af-  
 fectibus frigidis cerebri & ventriculi.

*Dosis à drachma semis ad drachmas duas.*

*ELECTUARIUM, SEU THERIACA DIATESSARON.*

**R.** Radicum Gentianæ, . . . }  
 Aristolochiæ rotun- } ana uncias quatuor.  
 dæ, . . . . . }  
 Myrrhæ optimæ, . . . }  
 Baccarum Lauri, . . . }

Fiat omnium pulvis subtilissimus, & cum  
 Mellis despumati, & }  
 Extracti Baccarum Ju- } ana libris duabus & semis.  
 niperi, . . . . }

Paretur Electuarium secundum artem.

In Epilepsia, Paralyfi, Spasmo, Hydrope, Cachexia,  
 & in frigidis quoque affectibus confert.

*Dosis à scrupulis duobus ad scrupulos quatuor.*

THERIACA COELESTIS.

**Rj.** Extracti Opii, . . . . . drachmas tres.  
 Croci optimi, . . . . . drachmam semis.  
 Styracis Calamitæ, . drachmam unam & semis.  
 Myrrhæ electæ, . . . . . drachmas duas.  
 Galbani puri, . . . . . }  
 Mastiches, . . . . . } ana scrupulum unum.  
 Opoponacis, . . . . . }  
 Castorei, . . . . . } scrupulum semis.  
 Extractorum Cardui Bene-  
 dicti, . . . }  
 Centaurii mi- } ana drachmas duas.  
 noris, . . . }  
 Tormentillæ, }  
 Contrayervæ, }  
 Carlinæ, . . }  
 Vicentoxici, }  
 Valerianæ ma- }  
 joris, . . . } ana drachmam unam  
 Gentianæ, . . } & semis.  
 Aristolochiæ }  
 rotundæ, . . }  
 Zedoariæ, . . . drachmas duas.  
 Resinæ, seu Gummi Guajaci, drachmam semis.  
 Camphoræ, . . . . . scrupulum semis.  
 Oleorum stillatorum Cinnamomi, }  
 Caryophyllo- } ana guttas  
 rum, . . . } decem.  
 Baccarum Ju- }  
 niperi, . . }  
 Corticum Citri, }  
 Balsami Peruviani liquidi, . } ana drachmam  
 Olei expressi Nucis moschatae, } unam & semis.



Cinnabaris nativæ lævigatæ, }  
 Pulveris Viperarum, . . . } ana drachmas duas.  
 Succini albi præparati, . . . }  
 Bezoardici Mineralis, . . . }  
 Salis volatilis Succini, . . . drachmam unam.

Extracta, Camphora, & Nucis moschatæ oleum cum  
 sufficienti Elixirii vitæ quantitate dissolvantur, ut medio-  
 cris consistentiæ paretur massa, cui immisceantur pulve-  
 res simplicium pulverabilium, addendo in fine Balsamum,  
 Olea distillata, & Succini sal volatile; omniaque exactissi-  
 mè permista, ad usum ferventur.

Magnarum virium censetur, ideòque *THERIACA* voca-  
 tur *COELESTIS*, & à Practicis in omnibus ferè affectibus usur-  
 patur.

*Dosis à granis duobus ad grana tria, vel quatuor.*

*ELECTUARIUM BACCARUM LAURI.*

**R.** Baccarum Lauri, . . . } ana drachmas quinque.  
 Foliorum Rutæ, . . . }  
 Sagapeni, . . . . . } ana drachmas duas.  
 Opoponacis, . . . . . }  
 Seminis Ammeos, . . . }  
 Cumini, . . . }  
 Nigellæ, . . . }  
 Ligustici, . . . }  
 Dauci Cretici, . . . }  
 Origani, . . . . . } ana drachmam unam.  
 Acori veri, . . . . . }  
 Amygdalarum Amara- }  
 rum, . . . . . }  
 Piperis longi, . . . . . }  
 nigri, . . . . . }  
 Castorei, . . . . . }  
 Menthaftri, . . . . . }

Omnia subtilissimè terantur, & cum  
Mellis despumati, . . . . . libra una.  
Fiat ex arte Electuarium.

Ad colicam, & illiacam passionem proficit, ac insuper in foeminis, affectibus hysteriis vexatis confert, itemque ad dolores intestinorum sedandos efficacissimum est.

*Dosis à scrupulo uno ad drachmam unam, vel ad duas.*

Frequentius in clysteribus præscribitur

*A semiuncia ad unciam unam.*

### CAPUT III.

#### DE ELECTUARIIS, SEU CONFECTIIONIBUS

##### PURGANTIBUS.

**E**lectuarium Purgans est Medicamentum ex simplicibus Catharticis præparatis, & aliis concinnatum, in eundem finem conspirantibus, saccharo, sive melle confectum.

#### CONFECTIO, SEU ELECTUARIUM CATHOLICUM,

##### VEL DIACATHOLICUM COMPOSITUM.

**R.** Radicis Polipodii Quercini mundati, & contusi,  
. . . . . uncias sex.

Aquæ communis tepidæ, . . . libras decem.

Coquantur igne levi per sesquihoram, postea decoctum coletur, colaturæ adde

Sacchari albi, . . . . . libras quatuor.

Fiat Syrupus crassioris consistentiæ, secundum artem.



Removeatur ab igne, ac in vase idoneo positus, dissolvantur

Pulpæ Cassiæ Fistulæ, . . . } ana uncia quatuor.  
Tamarindorum, . . . }

Deinde adjiciantur hæc simplicia in pulverem subtilem redacta, nempe

Rhabarbari optimi, . . . } +  
Florum Violarum, . . . } ana uncias duas.  
Seminis Anisi mundati, . . . } +  
Polypodii Quercini, . . . } +  
Foliorum Sennæ mundatorum, . . . } uncias quatuor.

*Unciæ duas*

*Seminis quatuor*

Misce optimè, & fiat Electuarium ad usum servandum.

Alvum emollit, & suaviter expurgat humores; ad ventrem leniter subducendum confert.

*Dosis à drachmis duabus ad semiunciam, usque ad drachmas sex.*

CONFECTIO, SIVE ELECTUARIUM CATHOLICUM

COMMUNE PRO CLYSTERIIS.

**R.** Polypodii Quercini mundati, & contusi, uncias sex.  
Aquæ tepidæ, . . . . . libras decem.  
Bulliant igne lento per horam, postea adde

Foliorum Malvarum, . . . } ana manipulum unum.  
Violarum, . . . }

Coquantur per semihoram, dein decoctum coletur, in colatura dissolve

Mellis optimi, . . . . . libras novem.

Fiat Syrupus crassior, in quo diluantur

Pulpæ Cassiæ Fistulæ, . . . . . uncia sex.

Prunorum, . . . . . libra una & semis.

Postremò pulveres sequentes addantur: +

*Unciæ octo*

Foliorum Sennæ, . . . . . uncias octo.

Florum Violarum, . . . unciās quatuor.

Seminis Anisi mundati, . . . unciās duas.

*unciis quatuor  
unciis duas*

Misce optimè ut fiat Confectio secundum artem.

Ventrem expurgat, atque emollit, in Clysteribus ad-  
mota.

*Dosis ab uncia semis ad unciam unam.*

CONFECTIO BENEDICTA LAXATIVA.

**R.** Radicis Jalappæ, . . . }  
 Scammonii, . . . }  
 Corticis Efulæ præpa- } ana drachmas decem.  
 ratae, . . . }  
 Hermodactylorum, . }  
 Rosarum Rubrarum, }  
 Spicæ Nardi, . . . }  
 Zingiberis, . . . }  
 Croci, . . . }  
 Saxifragæ, . . . }  
 Seminis Petroselini, . }  
 Cardamomi minoris, . }  
 Apii, . . . }  
 Carvi, . . . }  
 Fœniculi, . . . } ana drachmas duas  
 Asparagi, . . . }  
 Brusci, . . . }  
 Milii Solis, . . . }  
 Piperis lon- }  
 gi, . . . }  
 Galangæ, . . . }  
 Macis, . . . }  
 Agarici, . . . }  
 Salis Gemmæ, . . . }

Omnia subtiliter terantur, & cum

Mellis despumati, libris tribus, & unciis duabus.

Mm ij



276 PHARMACOPOEIA MATRITENSIS.

Fiat ex arte Confectio.

Humores serofos, pituitososque expurgat, obstructions aperit, menstrua movet, lithontriptica est, & flatus dissipat.

*Dosis à drachmis tribus ad drachmas sex, vel unciam unam.*

In Clysteribus communiter usurpatur.

ELECTUARIUM, SEU CONFECTIO HIERÆ MAGNÆ.

℞.	Cinnamomi acuti, . . . . .	}	ana uncias duas.
	Colocynthidos, . . . . .		
	Radiciſ Jalappæ, . . . . .		
	Spicæ Celticæ, . . . . .	}	ana unciam unam.
	Croci, . . . . .		
	Schoenanthi, . . . . .		
	Aſari, . . . . .		
	Santali Citrini, . . . . .		
	Cubearum, . . . . .		
	Florum Violarum, . . . . .		
	Rofarum Rubrarum, . . . . .		
	Abſynthii, . . . . .	}	uncias octo.
	Epithymi, . . . . .		
	Agarici, . . . . .		
Aloes Hepaticæ, . . . . .			

Fiat omnium pulvis subtilis, & cum Mellis deſpumati, . . . . . libris decem.

Confice Electuarium ſecundum artem.

Omnes evacuat humores, & ad multos capitis, oculorumque morbos proficuum valde.

*Dosis ab uncia ſemis ad unciam unam in Clysteribus.*

ELECTUARIUM, SEU CONFECTIO HIERÆ LOGADII.

℞.	Colocynthidos, . . . . .	}	ana drachmas decem.
	Agarici, . . . . .		
	Gummi Ammoniaci, . . . . .		

Thymi, . . . . .	}	ana drachmas decem.
Scammonii, . . . . .		
Pulpæ Scyllæ, . . . . .		
Hellebori nigri, . . . . .	}	ana drachmas quinque.
Hyperici, . . . . .		
Epithymi, . . . . .	}	ana unciam femis.
Bdellii, . . . . .		
Polypodii, . . . . .		
Aloes, . . . . .		
Chamædryos, . . . . .		
Marrubii, . . . . .	}	drachmas sex.
Cinnamomi acuti, . . . . .		
Piperis Nigri, . . . . .	}	ana drachmas duas.
Albi, . . . . .		
Longi, . . . . .		
Croci, . . . . .	}	ana drachmas duas.
Opoponacis, . . . . .		
Sagapeni, . . . . .		
Castorei, . . . . .		
Seminis Petroselini, . . . . .		
Radicis Aristolochiæ longæ, . . . . .		

Omnia pulverabilia subtiliter terantur, & cum Mellis despumati, libris quatuor, & unciis octo.

Fiat Electuarium secundum artem.

In Lethargicis, Epilepticis, Vertiginosis, & Convulsivis affectibus confert.

*Dosis à semiuncia ad drachmas sex in Clysteribus.*

HIERA PICRA SIMPLEX GALENI.

<b>Rj.</b>	Cinnamomi, . . . . .	}	ana drachmas sex.
	Macis, . . . . .		
	Radicis Afari, . . . . .		
	Croci, . . . . .		



278 PHARMACOPOEA MATRITENSIS.

Mastiches, . . . . . drachmas sex.  
 Aloes Soccotrinæ, . . . . . uncias duodecim.  
 Mellis optimi despumati, . . . . . libras tres.

Fiat Electuarium secundum artem.

In ventriculi cruditatibus, indeque ortis chronicis affectibus opem præstat. Hac nostra ætate locum habet potissimum in Clysteribus.

*Dosis à drachmis duabus ad semi unciam.*

ELECTUARIUM HAMECH MAJUS.

**R.** Myrobalanorum Citrinarum, . . . . . uncias octo.  
 Chebularum, }  
 Indarum, }  
 Rhabarbari, . . . . . } ana uncias quatuor.  
 Agarici, . . . . . }  
 Colocynthidos, . . . . . }  
 Polypodii, . . . . . }  
 Absynthii, . . . . . }  
 Thymi, . . . . . }  
 Sennæ, . . . . . }  
 Florum Violarum, . . . . . } ana unciam unam,  
 Epithymi, . . . . . } & semis.  
 Anisi, . . . . . }  
 Fœniculi, . . . . . }  
 Rosarum Rubrarum, . . . . . }  
 Prunorum siccorum enu- }  
 cleatorum, & . . . . . } ana libram unam.  
 Passularum mundatarum, }

Omnia incisa, & contusa ponantur in vase circulatorio cum

Seri Lactis Caprini ferventis, . . . . . libris octo.  
 Succu Fumarizæ, . . . . . libris duabus.

Et per dies quinque in infusione permaneant, postea leviter ebulliant, colentur, & exprimantur: in colatura dissolve.

Sacchari albi, . . . . . libras tres.

Mannæ electæ, . . . . . uncias quatuor.

Coquantur in Syrupum crassum secundum artem, & in eo ab igne semoto diluantur

Pulpæ Cassiæ fistulæ, . . . . . uncia octo.

Tamarindorum, . . . . . uncia decem.

Postremò addantur sequentia in pulverem subtilem redacta, videlicet

Myrobalanorum Citrinarum, } +

Chebularum, } ana unciam unam.

Indarum, . } *uncia una*

Bellericarum, } +

Emblicarum, } ana drachmas sex.

Rhabarbari, . . . . . } *drachme sex*

Seminis Fumariæ, . . . . . } +

Scamónii, . . . . . } uncias tres.

Seminis Anisi, . . . . . } +

Spiciæ Nardi, . . . . . } ana semiunciam.

*Semiuncia*

Misceantur optimè ut fiat Electuarium secundum artem.

Humores validè expurgat, maximè serofos, lentos, & crassos, sicut in affectibus Venereis, Scorbuticis, ac similibus.

*Dosis à drachmis duabus ad semiunciam, vel drachmas sex.*

Hoc præscriptum Electuarium sine Scammonio, & Colocynthide *HAMECH SIMPLEX* in Officinis vocatur.

ELECTUARIUM DIAPHOENICUM.

**Rj.** Pulpæ Dactylorum, . . . . . semi libram.

Pulveris subtilis Radicis Jalappæ, uncias duas.

Zingiberis, . . . . . }

Santali Citrini, . . . . . } ana scrupulos quatuor.

Piperis albi, . . . . . }



Macis, . . . . .	}	ana scrupulos quatuor.
Galangæ, . . . . .		
Cinnamomi, . . . . .		
Foliorum Rutæ, . . . . .		
Seminis Fœniculi, . . . . .		
Anisi, . . . . .		
Dauci Cretici, . . . . .		
Diacrydii, . . . . .		drachmas sex.
Mellis despumati, . . . . .		libram unam & semis.

Fiat Electuarium secundum artem.

Humores pituitosos expurgat; in stomachi dolore, à copia humorum excitato convenit; hydropicorum aquas educit, & menstrua movet.

*Dosis à drachmis duabus ad drachmas sex.*

## CAPUT IV.

### DE ELECTUARIIS SOLIDIS, SEU TABELLIS.

**E**lectuarium Solidum, seu Tabellæ duobus in Officinis præparantur modis, videlicet, cum igne, & sine igne, cum igne Saccharum docoquitur ad solidam consistentiam, tunc extra ignem pulveres miscentur, & in tabulam marmoream, Oleo Amygdalarum inunctam effunditur, & fiunt Tabellæ diversæ magnitudinis, & figuræ.

Sine igne, cum Saccharo albissimo subtiliter pulverato, & aliis simplicibus idoneis in pulverem redactis, benèque permistis, cum Glutine Tragacanthi sit massa, ex aqua Pastillæ, sive Rotulæ parantur, & in umbra siccantur.

*ex qua*

## TABELLÆ DE ALTHÆA.

**R.** Pulpæ Radicum Althææ, . . . libram unam.  
 Sacchari albi, . . . . . libras duas.  
 Aquæ simplicis, . . . . . uncias sex.

Clarifica, & coque ad Electuarii solidi consistentiam, misceatur pulpa, & fiant Tabellæ secundum artem.

Ad demulcendum in Catarrhibus tenuibus, & acribus proficiunt.

*Dosis ab uncia semis ad unciam unam.*

## TABELLÆ EX SUCCO FLORUM VIOLARUM.

**R.** Succum Florum Violarum, . . . uncias sex.  
 Sacchari albissimi pulverati, libras duas & semis.

Coquantur igne lento ad Electuarii solidi consistentiam, & fiant Tabellæ secundum artem.

Fauces, & pectus leniunt; gutturis asperitati medentur.

*Dosis à semiuncia ad unciam unam.*

## TABELLÆ ROSARUM, SEU SACCHARUM ROSATUM

## TABULATUM.

**R.** Rosarum Rubrarum demptis unguibus, drachmas sex.  
 Aquæ Rosarum odoratissimæ, . . . uncias sex.

Fiat infusio, & levis ebullitio secundum artem, postea coletur, atque exprimatur, colaturæ adde

Succi Rosarum Rubrarum, . . . uncias tres.

Sacchari albi pulverifati, libram unam & semis.

Formentur Tabellæ lege artis, addendo extra ignem Coccinelæ pulveratæ semidrachmam.

Nota, Coccinelam addimus, non tantum ratione virtutis, quantum ratione decoris.

Pectorales sunt, in tussi, & thoracis affectibus profunt.



## TABELLÆ MANNÆ, SEU MANNA TABULATA.

**Rj.** Mannæ electæ, . . . . . uncias tres.  
 Aquæ Tussilaginis, . . . . . uncias sex.  
 Dissolvatur Manna, coletur, & cum  
 Sacchari albissimi in pulverem, . . . . .

libra una & semis.

Fiant Tabellæ secundum artem ad usum servandæ.

Ad idem valent, & phlegma crassum, viscidumque  
 per anacatharsim movent.

*Dosis Tabellarum Pectoralium est drachma una, quæ ore  
 excepta, salivaque soluta in pectus sensim delabitur.*

## TABELLÆ MANUS CHRISTI, SEU PERLATÆ.

**Rj.** Sacchari albissimi pulverati, . . . . . libram unam.  
 Margaritarum Orientalium præparatarum, . . . . .  
 . . . . . unciam semis.

Misce, & cum sufficienti quantitate mucaginis Gummi  
 Tragacanthi aqua Rosarum extractæ, fiat massa, ex  
 qua formentur Tabellæ secundum artem.

Absorbentes, & fortificantes sunt.

*Dosis à drachma una ad unciam semis.*

## TABELLÆ MECOACANNÆ.

**Rj.** Pulveris Mechoacannæ, . . . . . uncias tres.  
 Jalappæ, . . . . . unciam unam.  
 Sacchari albi in pulverem subtilem redacti, . . . . .  
 . . . . . libras duas.

Misceantur exactè, & cum glutine Tragacanthi fiat  
 massa, de qua formentur Tabellæ secundum artem.

Ad humores biliosos, & serofos expurgandos usur-  
 pantur.

*Dosis à semiuncia ad unciam unam.*

## CAPUT V.

## DE PILULIS.

**P**ilula, id est, quasi parva pila, est medicamentum forma solidum, compositum ex variis pulveribus, & aliis rebus, quod excipitur liquore aliquo glutinoso, ut Syrupo, Melie, &c. ut in massam aptius cohæreant.

## PILULÆ PURGANTES.

## PILULÆ COCHIÆ.

**R**. Aloes Soccotrinæ, seu Hepaticæ, uncias duas.  
Trochiscorum Alhandal, drachmas sex & semis.  
Scammonii Alepensis, . . . unciam semis.  
Radici Jalappæ, . . . }  
Salis Cathartici nostri, . . . } ana drachmas decem.

Subtilissimè pulverentur, & cum Syrupo Stœchados fiat massa, de qua formentur Rotulæ, quæ in umbra siccantur, & ad usum reponantur.

Ad pituitam evacuandam commendantur, præsertim in capitis affectibus, & nervorum.

*Dosis à semisrupulo ad scrupulos duos.*

## PILULÆ TARTARÆ BONTII.

**R**. Aloes Soccotrinæ, . . . drachmas sex.  
Gummi Ammoniæ, . . . drachmas tres.  
Tartari Vitriolati, . . . drachmam unam.

Misceantur, & cum melle colato fiat massa secundum artem ut supra.

Nnij



284 PHARMACOPŒA MATRITENSIS.

Saburram tartaream educere, ac lienem, & uterum ab obstructionibus liberare prædicantur.

*Dosis à scrupulo uno ad drachmam unam.*

PILULÆ DE SUCCINO GRATONIS.

**R.** Succini præparati, . . . } ana drachmas duas.  
 Mastiches, . . . }  
 Aloes Soccotrinæ, . . . drachmas quinque.  
 Agarici, . . . drachmam unam & semis.  
 Aristolochiæ, . . . drachmam semis.

Pulverisentur subtilitè, & cum Syrupo Betonicæ fiat massa secundum artem.

In morbis capitis, & affectibus catarrhalibus commendantur.

*Dosis à scrupulo uno ad drachmam unam.*

PILULÆ DE AMMONIACO.

**R.** Aloes Rosatæ, seu Violatæ, . . . uncias quatuor.  
 Gummi Ammoniacy puri, . . . drachmas sex.  
 Myrrhæ electæ, . . . unciam semis.  
 Mastiches, . . . } ana drachmas duas.  
 Pulveris trium Santalorum, }  
 Croci, . . . scrupulos duos.  
 Tartari solubilis, . . . } ana drachmam unam.  
 Salis Absynthii, . . . }

Terantur subtilitè, & cum Syrupo Stœchados fiat massa secundum artem.

In affectibus hypochondriacis, uteri obstructionibus, asthma, atque tussi, cachexia, febribus inveteratis conveniunt.

*Dosis à scrupulo uno ad drachmam unam.*



PILULÆ POLYCHRESTÆ.

**R.** Extracti, seu Aloes Rosatæ, vel Violatæ, . . . drachmas sex.

Hellebori nigri, . . .	}	ana drachmas duas.
Abſynthii, . . .		
Cardui Benedicti, . . .		
Fumariæ, . . .		
Cochleariæ, . . .		

Myrrhæ electæ, . . . . . unciam semis.

Gummi Hederæ, . . .	}	ana drachmas duas.
Juniperi, . . .		
Benzoës, . . .		

Florum Sulphuris, . . . drachmam unam & semis.

Salis Polychreſti, seu Tartari ſolubilis, *vulgò* de  
SEIGNETTE, . . . . . drachmas duas.

Terebinthinæ optimæ, quantitatem ſufficientem.

Misce, fiat maſſa ex qua formentur *PILULÆ*.

In omnibus obſtructionibus hypochondriacis reſerandis inſerviunt, & in affectibus uterinis mirificè profunt.

*Dofis à ſcrupulo uno ad drachmam unam.*

PILULÆ FOETIDÆ.

<b>R.</b> Gummi Sagapeni, . . .	}	ana drachmas duas, & ſemis.
Aſſæ foetidæ, . . .		
Ammoniæ, . . .		
Opoponacis, . . .		
Bdellii, . . .		

Trochiſcorum Alhandal, . . .

Seminis Rutæ, . . .

Aloes Soccotrinæ, . . .

Radiciſ Jalappæ, . . . . . drachmas duas.

Scammonii Alepenſis, drachmam unam & ſemis.

Radiciſ Eſulæ minoris, . . . drachmam unam.



286 PHARMACOPOEA MATRITENSIS.

Hermodactylorum, . . . drachmam unam.  
 Castorei, . . . }  
 Myrrhae, . . . } ana drachmam semis.  
 Croci, . . . }  
 Salis nostri Cathartici, . . . unciam semis.

Fiat omnium pulvis subtilis, & cum sufficiente quantitate Syrupi Arthemisiae fiat massa secundum artem.

Ad dissolvendam, & evacuandam pituitam crassam commendantur, obstructions tollunt, menses movent, & in podagra, hydrope, affectibus rheumaticis, ac uterinis valde proficuae.

*Dosis à semiserupulo ad drachmam unam.*

PILULAE BECCHERIANAE.

**R**. Extracti Scordii, . . . }  
 Angelicae, . . . }  
 Hellebori nigri, . . . } ana drachmam unam.  
 Millefolii, . . . }  
 Rhabarbari, . . . }  
 Aloes, . . . }  
 Succu concreti Cochleariae, . . . drachmas duas.  
 Myrrhae, . . . }  
 Succini, . . . } ana scrupulum unum.  
 Radicum Saxifragae, . . . }  
 Gentianae, . . . }  
 Cerussae Antimonii, . . . drachmas tres.  
 Nitri depurati, . . . drachmam unam & semis.

Pulverisata omnia, quae pulverisari possunt, exacte cum reliquis permisceantur, & cum

Elixir proprietatis sine acido, quantitate sufficiente fiat massa pilularis.

Serosos ac viscidos humores glandulis & venis mesaraicis impactos resolvunt, attenuant, blandè per alvum subducunt.

*Dosis à scrupulo uno ad drachmam semis.*

PILULÆ FAMILIARES.

**R.** Gummi Ammoniaci depurati, uncias quatuor.  
 Aloes Hæpaticæ, . . . . . uncias duas.  
 Rhabarbari electi, . . . . . unciam unam.  
 Specierum Diarrhodonis }  
     Abbatis, . . . . . } ana drachmas duas.  
 Trium Santalorum, . . . }  
 Magisterii Perlarum, . . } ana drachmam unam  
 Corallii Rubri præparati, } & semis.  
 Tartari Vitriolati, . . . }

Fiant cum Aceto Scyllitico, & Succo Citri Rotulæ  
 ficandæ, reponendæque ad usum pro Pilulis efforman-  
 dis.

Lenitè alvum lubricam reddunt, & quotidie assumi  
 possunt, ideòque familiares dicuntur.

*Dosis ad scrupulum unum.*

PILULÆ AGREGATIVÆ, SEU CATHOLICÆ.

**R.** Myrobalanorum Citrinarum, . . unciam unam.  
 Aloes Soccotrinæ, . . . . . }  
 Radicis Jalappæ, . . . . . } ana drachmas sex.  
 Scammonii optimi, . . . . . }  
 Rhabarbari, . . . . . }  
 Agarici, . . . . . } ana drachmas duas.  
 Trochiscorum Alhandal, . . }  
 Salis Cathartici, . . . . . drachmas sex.

Subtilitè pulveriscentur, & cum Syrupo Rosarum Ale-  
 xandrinarum fiat massa Pilularum secundum artem.

Omnes humores expurgant, & in capitis affectibus  
 præscribuntur.

*Dosis à scrupulo uno ad duos, vel drachmam unam.*



## PILULÆ DE TRIBUS CUM RHABBARBARO.

**R.** Rhabbarbari electi, . . . }  
 Agarici trochiscati, . . . } ana unciam unam.  
 Aloes Soccotrinæ, . . . }  
 Salis Cathartici, . . . . . drachmas tres.

Triturentur subtilitèr, & cum Syrupo rosato solutivo fiat massa Pilularum secundum artem.

Humores pituitosos, lentos, & crassos purgant, stomachum roborant, appetitum excitant, & menstrua movent.

*Dosis à scrupulo uno ad drachmam unam.*

## PILULÆ DE RHABBARBARO.

**R.** Rhabbarbari, . . . . . drachmas tres.  
 Aloes Soccotrinæ, unciam unam, & drachmas duas.  
 Myrobalanorum Citrinarum, } ana drachmas tres  
 Pulveris Diarrhodonis, . . . } & semis.  
 Succi Glycyrrhizæ, . . . }  
 Absynthii, . . . } ana drachmam unam.  
 Salis Cathartici, . . . . . drachmas duas.

Triturentur subtilitèr, & cum Syrupo de Cichorio cum Rhabbarbaro fiant secundum artem Pilulæ.

Humores crassos, & viscidos expurgant; & in Tertiana, & Quartana utuntur.

*Dosis à scrupulo uno ad drachmam unam.*

## PILULÆ DE CRETA.

**R.** Aloes electæ, . . . . . unciam unam.  
 Mercurii dulcis septies sublimati, . . . semiunciam.  
 Cretæ albissimæ præparatæ, . . . }  
 Succini albi præparati, } ana drachmam unam.  
 Gentianæ, . . . . . }





chexia, Liene indurato, Febre quartana, Ictero, morbis  
que aliis contumacibus auxilium ferunt.

*Dosis à semisrupulo ad scrupulum unum.*

## DE PILULIS ALTERANTIBUS.

### PILULÆ PRO TUSSI.

**R.** Succi Glycyrrhiæ, . . . . } ana semiunciam.  
Thuris, . . . . }  
Myrrhæ, . . . . }  
Croci, . . . . } ana scrupulos quatuor.  
Opii, . . . . }

Cum Syrupo Papaveris Rhœados fiat massa Pilularum  
secundum artem.

Catarrhos subtiles, & falsos, à capite ad pectus de-  
labentes incalescent, ebullitiones humorum sistunt, tussim  
sedant, sputum, somnumque excitant, & pro Pilulis de  
Cynoglossio uti possunt.

*Dosis à granis sex ad semisrupulum.*

### PILULÆ DE TEREBINTHINA.

**R.** Terebinthinæ claræ in aqua Raphani, aut Parie-  
tariæ coctæ, . . . . unciis quatuor.  
Glycyrrhiæ tenuissimè pulveratæ, unciam unam.  
Misce, & fiant Pilulæ secundum artem.

Urinam cient, meatus urinarios in gonorrhœa abster-  
gunt, & in ulceribus renum, & vesicæ profunt.

*Dosis à scrupulo uno ad drachmam unam.*

### PILULÆ MARTIALES.

**R.** Limaturæ Chalybis, . . . . unciis duas.  
Extracti Absynthii, : quantitatem sufficientem.

Ut fiat massa Pilularum secundum artem.

In affectibus hysteriis, hypochondriacis, commendantur, & in mensium suppressione cum fructu propinantur.

*Dosis à scrupulo uno ad scrupulos duos.*

PILULÆ HYSTERICÆ.

**R.** Gummi Opoponacis, . . . unciam unam.  
 Ammoniaci, . . . }  
 Galbani, . . . } ana unciam semis.  
 Sagapeni, . . . }  
 Myrrhæ, . . . drachmas duas.  
 Assæ foetidæ, . . . }  
 Castorei, . . . } ana drachmas tres.  
 Olei Succini, . . . scrupulum unum.  
 Theriacæ Magnæ, . . . quantitatem sufficientem.

Ad conficiendam massam secundum artem.

In affectibus hysteriis, & mensium obstructione, cum fructu exhibentur.

*Dosis à semisrupulo ad scrupulos duos.*

PILULÆ BALSAMICÆ.

**R.** Pulveris Millepedum præparatorum, drachmas sex.  
 Gummi Ammoniaci albi, . . . drachmas tres.  
 Florum Benzoini, . . . scrupulos quatuor.  
 Croci, . . . }  
 Balsami Peruviani, . . . } ana scrupulum unum.

Cum sufficienti quantitate balsami sulphuris Terebinthinati fiat massa Pilularum secundum artem.

Pituitam viscidam, & crassam in pulmonibus contentam incidunt, ac fluxilem reddunt, & per sputum, &



urinam evacuant: idè in affectibus asthmaticis, & catarrhalibus præscribuntur.

*Dosis à semiserupulo ad drachmam semis.*

PILULÆ ÆTHIOPICÆ.

**R.** Æthiopis mineralis sine igne facti, uncias duas.  
Antimonii diaphoretici, . . . unciam unam.  
Gummi Guajaci, . . . . . unciam semis.  
Cum Extracto Sarsaparillæ fiat massa secundum artem.

In affectibus à lue venerea productis commendantur, & in hydrope, scorbuto, ac similibus infirmitatibus utuntur.

*Dosis à scrupulo uno ad scrupulos duos.*

PILULÆ ASTRINGENTES, SEU CONTRA FLUXUM  
VENTRIS.

**R.** Boli Armenæ Orientalis, . . . . . semiunciam.  
Corallii Rubri præparati, } ana drachmas duas.  
Terræ Japonicæ, . . . . . }  
Lapidis Hæmatitis præparati, } ana drachmam  
Sanguinis Draconis optimi, . . . } unam.  
Radiciis Symphyti, . . . . . }  
Tormentillæ, . . . . . } ana semidrachmam.  
Bistortæ, . . . . . }  
Mastiches, . . . . . scrupulos duos.  
Laudani liquidi, . . . . . semidrachmam.

Cum Syrupo Myrthino fiat massa secundum artem.

Ad hæmorrhagias, & fluxus ventris inserviunt.

*Dosis à scrupulo uno ad drachmam unam.*

PILULÆ DE CYNOGLOSSO.

**R.** Radicis Cynoglossi siccæ, . . . }  
 Seminis Hyosciami albi, . . . } ana semiunciam.  
 Extracti Opii, . . . . . }  
 Myrrhæ optimæ, . . . . . drachmas sex.  
 Thuris masculi, . . . . . drachmas quinque.  
 Croci, . . . . . } ana drachmam unam  
 Castorei, . . . . . } & semis.

Cum Syrupo Violato fiat massa secundum artem.

Vim habent anodinam, dolores mitigant, catarrhales fluxiones in thoracem, quæ pectus gravant, sistunt, in tussi, atque phthisi, diarrhoea, dysenteriaque præscribuntur.

*Dosis à granis quatuor ad scrupulum semis.*

PILULÆ ANTIACIDÆ CURVIANÆ.

**R.** Margaritarum præparatarum, . . . . . }  
 Magisterii Oculorum Cancrorum, . . . . . } ana drachmas tres.  
 Corallii Rubri præparati, }  
 Rasuræ Eboris pulverisati, } ana drachmam unam.  
 CrySTALLI Montanæ præparatæ, . . . . .  
 . . . . . drachmam unam & semis.

Fiant Pilulæ cum

Mucilaginis Tragacanthi, quantitate sufficienti.

Aciditates ventriculi absorbent, humores acres compescunt.

*Dosis à semidrachma ad drachmam unam.*



## CAPUT VI.

## DE TROCHISCIS.

**T**rochiscus nihil aliud est, quàm medicamentum sic-  
cum compositum ex variis simplicibus mistis, & cum ali-  
quo Succo, seu liquore in consistentiam solidam conflatum.

## TROCHISCI DE AGARICO.

**R** Agarici albiſſimi, & leviſſimi per ſetaceum tra-  
jecti, . . . . . uncias duas.  
Aquæ Cinnamomi, in qua ſit infuſa ſemidrachma  
Zingiberis, . . . quantitatem ſufficientem.

Fiat maſſa, ex qua formentur Trochiſci, ſiccantur,  
dein pulveriſentur, & cum prædicto liquore, denuò for-  
mentur Trochiſci ſecundum artem, uſui ſervandi.

Ad ſerum, & pituitam educendam inſerviunt.

*Dofis à ſcrupulo uno ad drachmam unam.*

## TROCHISCI ALHANDAL.

**R** Pulpæ Colocynthis albæ, & levis à feminibus  
reſurgatæ, . . . . . uncias quatuor.  
Incidentur minutim, & cum

Mucilaginis Gummi Tragacanthi (aqua Roſarum  
extractæ), . . . . . quantitate ſufficienti.

Fiat maſſa in Paſtillos dividenda, & exſiccanda; pro-  
bè exſiccata in pulverem tenuiſſimum redige, & per ſe-  
taceum trajice; huic pulveri denuò adde novam mucilagi-  
nem Gummi Tragacanthi: fiat maſſa in paſtillos redigen-  
da, & exſiccanda, iterùm ſubtiliſſimè pulveriſa, & cum

eadem mucilagine in massam redige, de qua formentur Trochisci, qui siccentur, & reponantur.

Violenter purgant, ideòque in affectibus contumacioribus, ut in apoplexia, mania, melancholia, &c. usurpantur.

*Dosis à granis quatuor ad scrupulum semis.*

Præstant tamen loco stimuli cum aliis purgantibus

*A grano uno ad grana quatuor.*

TROCHISCI SCYLLITICI.

**R.** Medullæ Scyllæ coctione præparatæ, libram unam.  
Pulveris subtilissimi Radicis Fraxinellæ, . . .  
. . . . . quantitatem sufficientem.

Ad massam conficiendam, ex qua fiant Pastilli, seu Trochisci, siccentur, & reponantur.

Vi incidenti præditi sunt, & in Theriacam ingrediuntur.

*Dosis à semidrachmâ ad drachmam unam.*

TROCHISCI DE KARABE.

**R.** Succini Citrini præparati, . . . unciam unam.  
Cornu Cervi usti, & præparati, . . . }  
Gummi Arabici, . . . }  
Tragacanthi, . . . }  
Laccæ granosæ, . . . }  
Acaciæ veræ, . . . } ana drachmas duas, &  
Hypocistidis, . . . } scrupulos duos.  
Balauftiarum, . . . }  
Mastiches, . . . }  
Corallii Rubri præparati, . . . }  
Seminis Papaveris albi, . . . }



Thuris, . . . . . }  
 Croci, . . . . . } ana drachmas duas.  
 Opii selecti, . . . . . }

Cum Mucilagine Seminis Pfyllii aqua Planta ginis extracta fiant Trochisci in umbra siccandi.

Astringentes sunt, & in omnibus hæmorrhagiis sistendis inserviunt, ut in sputo sanguinis, dysenteria, fluxibus uteri, & hæmorrhoidum.

*Dosis à semisrupulo ad scrupulos duos.*

TROCHISCI DE TERRA SIGILLATA.

**Rx.** Terræ sigillatæ, . . . . . uncias duas.  
 Lapidis Hæmatitis, . . . . . }  
 Succini, . . . . . }  
 Corallii Rubri præparati, . . . . . }  
 Spodii, . . . . . }  
 Amyli, . . . . . }  
 Nucum Cupressi, . . . . . }  
 Acaciæ, . . . . . } ana semiunciam.  
 Hypocystidis, . . . . . }  
 Gummi Arabici, . . . . . }  
 Balauftiarum, . . . . . }  
 Rosarum Rubrarum, . . . . . }  
 Seminis Papaveris albi, . . . . . }  
 Croci Martis astringentis, . . . . . }  
 Salis Saturni, . . . . . drachmas duas.

Cum mucilagine Gummi Tragacanthi fiant Trochisci secundum artem ad usum.

Sanguinem undecumque manantem, & sputa cruenta cohibent, dysenterias, diarrhœas, & alvi profluvia compescunt.

*Dosis à scrupula uno ad drachmam unam.*

TROCHISCI DE MYRRHÆ.

**R.** Myrrhæ optimæ, . . . . . unciam semis.  
 Foliorum Rutæ, . . . . .  
     Menthastri, . . . . .  
     Pulegii, . . . . .  
 Radicis Rubiæ Tinctorum, . . . . . } ana drachmas duas.  
 Seminis Petroselinii, . . . . .  
 Assæ Foetidæ, . . . . .  
 Sagapeni, . . . . .  
 Opoponacis, . . . . .

Cum decocto Arthemisiæ fingantur Trochisci secundum artem.

Vi Anti-hysterica pollent, menses provocant, partum facilitant, & secundinas pellunt.

*Dosis à semis scrupulo ad drachmam unam.*

TROCHISCI ALBI RHASIS.

**R.** Cerussæ albissimæ, . . . . . unciam unam & semis.  
 Sarcocollæ crassioris, . . . . . drachmas tres.  
 Amyli, . . . . . drachmas duas.  
 Gummi Arabici, . . . . . } ana drachmam unam.  
     Tragacanthi, . . . . .  
 Caphuræ, . . . . . semidrachmam.

Seorsim trita, lacte caprino excipiantur omnia, & fermentur Trochisci. Si addantur tria Opii grana in drachma una supradictorum Trochiscorum, tunc Trochisci albi RHASIS cum Opio vocantur.

Externè in affectibus oculorum inserviunt, inflammationem temperant, fluxiones compescunt.





## TROCHISCI ALKEKENGI.

**R.** Pulpæ inspissatæ Halicacabi cum seminibus, . . .  
 . . . . . unciâs duas.  
 Gummi Arabici, . . . }  
 Tragacanthi, . . . } ana unciam semis.  
 Succî Glycyrrhiſæ, . . . }  
 Amygdalarum amararum, . . . }  
 Seminis Papaveris albi, . . . }  
 Quatuor frigidorum }  
 majorum, . . . } ana drachmas duas.  
 Apii, . . . }  
 Succini Citrini præparati, }  
 Opii Thebaici, . . . } drachmam unam.

Cum decocti Halicacabi quantitate ſufficienti fiant Trochifci ſecundum artem.

Ad urinæ ardorem, fiſtulam urinariam, veſicam, renes, & ureteres exulceratos feliciter exhibentur: ulcera detergunt, glutinant, & cicatrices tegunt; lotii acrimoniam mitigant, ejuſque ſtrigmenta mucoſa complanant, & leniunt; indeque urinæ tarditatem, & dyſuriam natam tollunt, ſomnumque excitant.

*Dofis à ſemiſcrupulo ad ſemidrachmam.*

## TROCHISCI VIPERINI.

**R.** Truncorum Hepatum, & Cordium Viperarum ſecarum, . . . . . quot volueris.  
 Pulverentur tenuiſſimè, & cum

Mucilaginis Gummi Tragacanthi in vino albo paratæ, . . . . . quantitate ſufficienti

fiant Trochifci ſecundum artem in umbra ſiccandi, & Balfamo Peruviano inungendi, uſuique ſervandi.

Cutaneis morbis, Viperarum, & aliorum Animalium venenatorum morſibus, morbis contagioſis, peſtentiali-

bus, malignis, variolis, morbillis conveniunt: Elephantiacos juvant, & in Theriaca ingrediuntur.

*Dosis à semisrupulo ad scrupulum unum.*

TROCHISCI CYPHEOS.

**R.** Pulpæ Uvarum albarum passarum, . . . . . } ana unciam unam.  
 Terebinthinæ Chiæ puræ, . . . . . }  
 Myrrhæ, . . . . . } ana scrupulos quatuor.  
 Schoenanthi, . . . . . }  
 Calami Aromatici, . . . . . drachmas tres.  
 Cinnamomi, . . . . . scrupulos quatuor.  
 Bdellii Lachrymæ, . . . . . }  
 Spicæ Nardi, . . . . . } ana drachmam unam.  
 Calsiæ Lignæ, . . . . . }  
 Radicis Cyperi rotundi, . . . . . }  
 Ligni Aloes, . . . . . scrupulos duos & semis.  
 Croci, . . . . . scrupulum unum.  
 Cum Pulpæ Uvarum Passarum, & Mellis, . . . . .  
 . . . . . quantitate sufficienti  
 Formentur Trochisci.  
 In compositione Mithridatii ingrediuntur.

TROCHISCI HEDYCROI.

**R.** Mari, . . . . . }  
 Amaraci, . . . . . } ana uncias undecim.  
 Asari, . . . . . }  
 Aspalathi in ejus defectu . . . . . }  
 Ligni Aloes, . . . . . }  
 Calami Aromatici Officinarum, . . . . . } ana uncias sexdecim.  
 Schcenanthi, . . . . . }  
 Pp ij



Coffi, . . . . .	} ana uncias sexdecim.
Phu Pontici, . . . . .	
Cinnamomi, . . . . .	
Opobalsami, . . . . .	
Xylobalsami, . . . . .	} ana uncias triginta & duas.
Malabathri, . . . . .	
Nardi Indicæ, . . . . .	
Cassia Lignæ, . . . . .	
Myrrhæ, . . . . .	
Croci, . . . . .	} uncias sexaginta & tres.
Amomi, . . . . .	
Massiches, . . . . .	uncias quinque, & drachmas duas.

Ex his omnibus tritis, & cum Vino Hispanico subactis formentur Trochisci secundum artem, & serventur pro Theriaca paranda.

Quod ut fiat utiliùs, & commodiùs. Hi Trochisci dispensentur, quando conficietur Theriaca, quo tempore species enumeratæ cum cæteris speciebus Theriacæ miscendæ, & conterendæ sunt absque trochiscatione. Simile observandum est de Trochiscis Cypheos in compositione Mithridatii, quippe inutilis erit trochiscatio, nam isti nullis aliis usibus inserviunt.

#### TROCHISCI ANTHELMINTHICI.

**R.** Mercurii dulcis, . . . . . semiunciam.  
 Cornu Cervi philosophicè præparati, . . . . .  
 . . . . . scrupulos duos.  
 Cinnamomi acuti, . . . . . scrupulum unum.  
 Diacrydii sulphurati, . . . . . drachmam unam.  
 Sacchari albi, . . . . . unciam unam.  
 Conservæ Rosarum Rubrarum, . . . . . drachmas duas.  
 Cum mucilagine Tragacanthi in aqua Rosarum solutæ  
 Fiant Trochisci.

Adversus vermes, & inde ortos morbos in infantibus  
utilitèr adhibentur.

Dosis pro ratione ætatis.

*A femisrupulo ad scrupulum unum.*

TROCHISCI RAMICH.

**R.** Succorum Acetosæ, vel Cydoniorum, . . .  
. . . . . uncias sexdecim.  
Myrthi, . . . . . uncias quatuor.  
Omphacii, . . . drachmas septem.

In his Succis parum bulliant

Gallarum Cupressi recentium exactè tritarum,  
. . . . . uncia tres.  
Baccarum Myrthi contusarum, . . . uncia duas.  
Rosarum Rubrarum, . . . . . uncia una.

Colaturæ immitte sequentem pulverem:

Gummi Arabici, . . . unciam unam & semis.  
Santali Citrini, . . . . . drachmas decem.  
Sumach, . . . . . }  
Rosarum Rubrarum, . . . } ana unciam unam.  
Spodii, . . . . . }  
Ligni Aloes, . . . . . }  
Caryophyllorum, . . . } ana unciam semis.  
Macis, . . . . . }  
Nucis Moschatæ, . . . }

Deindè in scutella lapidea, vel terrea vitreata soli  
exponentur, & siccentur, & tunc rursus pulverentur sub-  
tilissimè, & formentur Trochisci cum

Camphoræ solutæ in aqua Rosarum, . . . . .  
. . . . . scrupulo uno & semis.

Siccentur in umbra libera, ac siccati reponentur.

Eorum vires potissimum celebrantur adversus Liente-  
riam, Coeliacam passionem, Diarrhœam, & Chylificationem  
læsam.

*Dosis ad drachmas duas.*



## TROCHISCI ESCHAROTICI.

**R.** Sublimati corrosivi, . . . . . unciam unam.  
 Amyli, . . . . . uncias duas.  
 Subtiliter pulverisentur in mortario marmoreo, & cum  
 Gummi Tragacanthi, . . quantitate sufficienti  
 Fiant ex arte Trochisci oblongi, quibus addi potest  
 Extracti Opii, . . . . . quod libuerit.  
 Escharotici sunt, carnes supercrescentes, & callosas in  
 fistulis, ac ulceribus absument, fungosque extirpant, &  
 aperiendis apostematibus inserviunt.



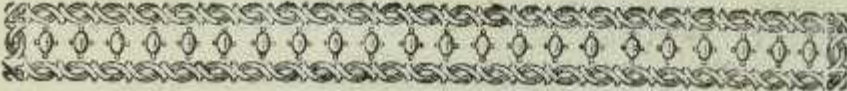

# PARS QUINTA.

---

## CAPUT PRIMUM.

### DE OLEIS.



Olea sunt Liquores unctuarii inflammabiles,  
& leves.

Olea in Pharmacopoliis servanda sunt.  
Vel sponte producta, vel per expressionem elicita, infusione, coctione vè medicata, seu distillatione extracta.

Sponte producta, ut Petroleum, sive Oleum Terræ,  
&c. Balsamum de Tolù, Mariæ, Album Peruvianum, &c.

Per expressionem, ut Oleum Vitellorum ovorum,  
Amygdalarum dulcium, &c.

Per infusionem, & coctionem, ut Oleum Catellorum,  
Rosarum, &c.

Per distillationem, ut Oleum Cinnamomi, Caryophyl-  
lorum, &c.

### DE OLEIS PER EXPRESSIONEM ELICITIS.

Oleum, simpliciter dictum, est Oleum Olivarum; &  
in quatuor species dividitur, videlicet:

Omphacinum ex Olivis nondum perfecte maturis ex-  
pressum.

Virgineum, ex Olivis maturis spontaneè defluit.

Complectum, ex dictis Olivis maturis expressum.

Amurca est fex Olei, in doliolis inventa.



## OLEUM AMYGDALARUM DULCIUM.

**R.** Amygdalarum dulcium siccarum integrarum, non rancidarum, . . . . . libras sex.

Terantur in mortario lapideo, cum pistillo ligneo minutissimè, & diutissimè, dein sacco cannabino immittantur, ac torculari, lentè primum, & lenitè, tum fortitèr exprimatur Oleum, usui asservandum.

Internè, recens, & sine igne (ut dictum est) expressum, & non rancidum adhibendum.

Ad dolores pleuriticos, nephriticos, colicosque mitigandos, ad alvum laxandam, leniendam acrimoniam feri urinarii, urinamque pellendam commendatur, prodest etiam in raucedine, tussi, aliisque pectoris affectibus, partum faciliat, & ad dolores post partum inservit, infantibus quoque recens natis propinatur.

*Dosis ab uncia semis ad uncias duas, vel tres, &c.*

Clysteribus etiam admiscetur, ad colicam, & fœces induratas, ac similes affectiones. Pro linimentis in dolore nephritico, similibusque infirmitatibus, in quibus mitigare dolores, emollire, & laxare desideratur.

*Si vis cum igne consicere OLEUM, sequenti parabis modo.*

Massam remanentem ex Oleo Amygdalarum dulcium, supra descripto, minutissimè tere, ac per cribrum trajice; dein in sartagine, vel in alio vase idoneo, igne lento calefac, assiduè cum spathula lignea, hùc, & illùc movendo, tantillo aquæ tepidæ sensim aspergendo, donec massa optimè rubescat, ac inter digitos compressa, aliquid Olei exudet, tunc (ut dictum est) exprimatur Oleum, quod defœcatum reconde ad usum.

*Pari modo fiunt Olea*

Amygdalarum amararum,  
 Nucum Juglandium,  
 Avellanarum,  
 Quatuor Seminum frigidorum majorum,  
 Seminis Lini,  
 Sefaminis, & similia.

OLEUM DE VITELLIS OVORUM.

**R.** Ova elixatione indurata, . . . quot volueris.  
 Ex his vitellos duos exime, & comminutos, in  
 sartagine igne moderato assa, spatula assidue movendo,  
 donec ex flavo rubescant, & pinguedinem quandam emit-  
 tant, ac exudent, tunc ferventes in sacculo pillis contex-  
 to excipe, præloque calido, festinanter exprime, ut Oleum  
 effluat, expressum usui reponendum.

Cutis sceditatem, ex ambustione, & variolis aufert:  
 aurium, dentium, sedandisque doloribus convenit, rhaga-  
 dibus utile, manuum, pedum, anique fissuras sanat, ul-  
 cerum, & vulnerum, cum Terebinthina mistum (*DIGESTIVE*  
 nomine) suppurationem promovet.

OLEUM BACCARUM LAURI.

**R.** Baccarum Lauri maturarum, . . . quot volueris.  
 Tritæ, ex aqua communi coquantur, fortiter ex-  
 primantur in vas subjectum, refrigeratum Oleum pingue-  
 dinis instar aquæ supernatans colligatur, & fervetur.

Carminativa virtute, anodynaque pollet, ideò in do-  
 loribus colicis, & aliis perutile habetur, ac nervorum vi-  
 tiis, cutaneisque valde proficuum.



## OLEUM NUCIS MOSCHATÆ.

**Rj.** Nucis Moschatæ mediocritè pulveratæ, . . . .  
libram unam.

Supra cribrum inversum, & coopertum, vaporis aquæ ferventis per horæ semiquadrantem exponere, ut penitus humescat, & calefiat; tunc sacculo denso inclusa prælo calido promptè exprimatur, & stillabit Oleum crassum, usui servandum.

Hoc Oleum internè, & externè adhibetur; internè pro alvi fluxu compescendo: in infantibus cum pulvere utitur; externè intestinis roborandis, & ventriculo prodest.

*Simili modo parantur Olea*

Nucleorum Cacao,  
Seminis Anisi,  
Foeniculi,  
Carvi,  
Anethi,  
Hyosciami,  
Papaveris albi,  
Cannabis,  
& similia.

## CAPUT II.

DE OLEIS PER INFUSIONEM, ET DECOCTIONEM

PARATIS.

## OLEUM ROSATUM.

**Rj.** Olei Olivarum, . . . . . libras octo.  
Rosarum Rubrarum, & Pallidarum recentium,  
apertarum, & contusarum, . . . ana libras duas.

Excipiantur vase idoneo , & macerentur in Sole , aut calido loco per triduum , aut quatrimum , deindè lenitèr coquantur ad humidi aquosi consumptionem : tunc cola , & fortitèr exprime ; denuò maceratio , & decoctio cum eadem Rosarum quantitate , ut supra reiteretur , coletur , usuique seruetur.

Inflammationes sedat , cerebri doloribus , ac vulneribus prodest.

*Eodem modo parantur Olea*

Roris Marini ex Summitatibus Floridis,  
 Anethi è Summitatibus ,  
 Absynthii ex Foliis , & Summitatibus ,  
 Chamæmeli ex Floribus ,  
 Lilliorum Alborum ex Floribus abjecto luteo ,  
 Menthæ ex Foliis ,  
 Myrthini ex Foliis , & Baccis ,  
 Nymphææ ex Floribus albis abjecto luteo ,  
 Rutæ ex Foliis ,  
 Sambuci ex Floribus ,  
 Solani ex Foliis , & Baccis cum Oleo Rosato ,  
 Cicutæ ex Foliis ,  
 Hyosciami ex Foliis ,  
 Nicotianæ ex Foliis ,  
 Majoranæ ex Summitatibus ,  
 Verbasci ex Floribus.

OLEUM HYPERICI.

**R.** Summitatum Hyperici cum Floribus , levitèr confusarum, . . . . . libram unam & semis.  
 Olei Olivarum , . . . . . libras sex.

Macera in loco calido per dies septem , & levitèr coque , cola , ac in expresso adde eandem quantitatem Hyperici , & repete macerationem , & coctionem ; tertia vice summitates alias , pari quantitate , & paululùm siccatas,



in eodem Oleo adjice, ac relinque per quatuor dies, cola, & usui ferva.

Calefacit, & siccatur, undè doloribus, à frigore contractis, ischiadicis præsertim, & varicibus utiliter adhibetur; nervorum puncturis, ac vulneribus efficacissimum est.

## OLEUM DE MUCILAGINIBUS.

**R.** Radicum Althææ recentium, & in taleolas sectarum, . . . . . libras duas.  
 Seminis Foenugræci, . . . . . } ana libram unam.  
 Lini, . . . . . }  
 Aquæ calefactæ, . . . . . viginti libras.

Macerentur supra cineres calidos per horas viginti quatuor, identidem agitando, dein liquor mucilaginosus coletur, & fortiter exprimatur, expressio adde

Olei Olivarum, . . . . . libras octo.

Coquantur igne lento ad humiditatis ferè consumptionem, cavendo, ne aduratur mucilago, tunc fiat colatura sine expressione, & Oleum colatum servetur ad usum.

Emollit, calefacit, & humectat, pectoris dolorem à causa frigida contractum lenit, pleuriticisque doloribus, felicissime succurrit, viscerum, & nervorum duritiem laxat.

## OLEUM CYDONIORUM, seu MELLINUM.

**R.** Cydoniorum immaturorum, rejectis Seminibus, scobina de- } ana uncias octo.  
 ratorum, . . . . . }  
 Succi aliorum Cydoniorum, }  
 Olei, . . . . . libras sex.

Misce in vase vitreato, supra cineres calidos infunde per triduum, dein lento calore coque ad Succi consumptionem. Expressis Cydoneis, aqualis Cydoniorum, & Succi

quantitas infundatur, denuò coquatur, & exprimatur, oleumque colatum, & defœcatum reconde ad usum.

Astringit, & refrigerat, ad ventriculi, & jecoris imbecillitatem perfolutare, vomitum sistit, Lienteriæ, & Diarrhœæ levamen affert.

OLEUM MASTICHINUM.

**R.** Mastiches electæ, . . . . . uncias sex.  
Olei Rosati, . . . . . libras duas.

Simul vase fictili vitreato angusti orificii excepta, leni calore ad integram Mastiches in Oleum dissolutionem detineantur. Dein cola, & usui serva.

In affectibus ventriculi, & intestinorum prodest, concoctionem alimentorum adjuvat, in Lienteria, & Diarrhœa, aliisque fluxibus ventris, externè inunctum, & in Clysteribus admistum, egregium est.

OLEUM EUPHORBII.

**R.** Euphorbii pulverati, . . . . . unciam unam & semis.  
Olei communis, . . . . . libram unam & semis.

Misce in vase fictili vitreato, ac lento igne Euphorbium probè dissolvatur, cola, & usui serva.

Resolutivum est, nervorum contractionibus, ac doloribus articulorum prodest; tumores duros emollit, atque resolvit.

OLEUM LUMBRICORUM.

**R.** Lumbricorum terrestrium, ter aqua tepida lotorum, . . . . . libras duas.  
Vini Rubri, . . . . . uncias sex.  
Olei Olivarum, . . . . . libras tres.

Coquantur simul in vase idoneo, usquedum vinum con-



310 PHARMACOPOEA MATRITENSIS.

sumptum fuerit, & lumbrici contabuerint, expressum Oleum colatum, ac defœcatum serua.

Nervos roborat, juncturarum doloribus, spasms, & contracturis convenit, in nervorum vulneribus, ac puncturis laudatur.

OLEUM NARDINUM SIMPLEX.

**Rx.** Spicæ Nardi, . . . . . uncias tres.  
 Olei communis, . . . . . libram unam & semis.  
 Vini generosi, . . . . . uncias quatuor.

Simul per octiduum in vase fictili vitreato macerentur in loco calido, cooperto vase: dein igne lento, ad ferè Vini consumptionem decoquantur. Cola, & exprime, Oleumque defœcatum ad usum serua.

*Si COMPOSITUM desideras, adde*

Majoranæ, . . . . .	} ana unciam semis.
Radicis Enulæ, . . . . .	
Calami Aromatici, vel Acori veri, . . . . .	
Cyperi rotundi, . . . . .	
Schoenanthi, . . . . .	
Foliorum Lauri, . . . . .	
Cardamomi, . . . . .	

Contundantur omnia, & per triduum macerentur in Vini albi optimi, . . . . . unciis sex.

Dein adde

Olei communis, . . . . . libram unam.

Coquantur lento igne ad Vini consumptionem, coletur, & usui fervetur.

Cerebri, & nervorum affectus frigidus sanat, aurium dolores mitigat, tremulis, & Paralyticis confert; ventriculi affectibus auxiliatur, concoctionemque juvat.

OLEUM SCORPIONUM SIMPLEX.

**Rj.** Scorpiones terrestres vivos, . . numero centum.  
 Olei Amygdalarum amararum, seu communis, . . . . . libras tres.

Suffocentur in Oleo, & feryentur ad usum in vase clauso.

Aliqui per triginta dies insolant, postea colant, & usui servant.

Ad urinam pellendam, & calculum promovendum commendatur, regioni renum, pubis, & vesicæ impositum, solatio est.

OLEUM CASTOREI.

**Rj.** Castorei optimi, minutim incisi, & contusi, . . . . . uncias duas.  
 Olei communis, . . . . . libras duas.  
 Vini albi optimi, . . . . . uncias quatuor.

Coquantur igne lento per quadrantem horæ in vase clauso, postea Oleum absque colatura ad usum serva.

In affectibus uterinis, & convulsionibus laudatur, in nervorum contracturis, Paralyticisque auxilio est.

OLEUM CROCI.

**Rj.** Croci optimi, . . . . . unciam unam.  
 Calami aromatici, seu Acori }  
 veri, . . . . . } ana unciam semis.  
 Cardamomi Minoris, . . . . }

Contunde, & macera in loco calido per dies quinque in .

Vini optimi, . . . . . libra semis.  
 Postea adde

Olei Olivarum, . . . libram unam & semis.



Coquantur igne lento ad Vini consumptionem, & Oleum percolatum serva.

Anodynum est, nervos roborat, uteri dolores lenit; ejusque, & aliarum partium tumores duros resolvit.

OLEUM IRINUM.

**R.** Radicum Ireos nostratis recentium, & contusarum, . . . . . libram unam & semis.

Olei Olivarum, . . . . . libras tres.

Macerentur in vase fictili vitreato lento igne, per viginti quatuor horas, bulliant ad humiditatis ferè consumptionem, Oleum exprime, & adde

Florum Ireos, . . . . . libram semis.

Digere lento igne in Balneo Cinerum per duodecim horas: coque ad humidi consumptionem, cola, & usui serva.

Resolutivum est, attenuat, digerit, & in tumoribus frigidis utile est.

OLEUM, SEU BALSAMUM CATELLORUM.

**R.** Catellos recens natos, . . . . . numero tres.  
Lumbricorum terrestrium, . . . . . libram unam.

Olei Olivarum ferventis, . . . . . libras quinque.

Coquantur ad ossium ferè compaginis dissolutionem.

Fiat colatura, & expressio; colato tepido adde

Summitatum Origani, . . . . .

Serpylli, seu thymi, . . . . .

Pulegii, . . . . .

Hyperici, . . . . .

Majoranæ, . . . . .

} ana uncias duas.

Insolentur per dies quindecim, postea cola, & exprime, in expresso dissolve

Terebinthinæ claræ, . . . . . uncias quatuor.

Dein Oleum defœcatum reconde ad usum.

Nervinum est, quare in podagra, paralyfi, & omnibus affectibus nervorum, ab humoribus frigidis, ac viscosis productis, inservit, & partes debiles roborat.

OLEUM VULPINUM.

**R.** Vulpem pinguem pelle nudatam, ab intestinis repurgatam, in frustra cum ossibus comminutam.

Salis communis, . . . . . uncias tres.

Summitatum Anethi, . . . }  
Thymi, . . . } ana uncias duas.  
Chamæpytios, . . . }

Injiciantur in

Aquæ, &, . . . }  
Vini albi, . . . } ana sufficienti quantitate.

Coquantur in vase clauso, donec ab ossibus partes separentur carnosæ. Cola, & adde

Olei Olivarum, . . . . . libras octo.

Foliorum Salviæ, . . . . . }  
Roris Marini, . . . } ana uncias duas.

Bulliant iterum ad humidi consumptionem: cola, & Oleum defœcatum serva.

In omnibus articulorum frigidis affectibus valet; digerit, & discutit humores in nervis contentos.

OLEUM DE CAPPARIBUS.

**R.** Gemmarum Capparidis, seu Florum, nondum expansorum aceto conditorum, . . . uncias octo.

Corticis Radicum Capparum, . . . uncias duas.

Tamarisci, . . . }  
Seminis Agni Casti, . . . }  
Radicis Cyperi rotundi, . . . } ana semiunciam  
Foliorum Tamarisci, . . . }  
Asplenii, seu Scolopendriæ, . . . }

Rr



Rutæ, . . . . . drachmas duas.  
 Olei communis, . . . . . libras tres.  
 Vini albi, . . . . . uncias sex.

Parùm trita, & incisa misceantur, ac macerentur per triduum loco calido, postmodum coquantur ad humiditatis consumptionem: Oleum percolatum, defœcatumque serva.

Attenuat, digerit, ac resolvit duritiem omnem, splenis obstructions solvit, ejusque dolorem lenit.

## OLEUM ANTI-PLEURITICUM.

**R.** Corticum Cucurbitæ longæ munda-  
 datorum, in frustula incisorum, } ana libras sex.  
 Olei communis, . . . . . }

Coquantur simul ad humiditatis consumptionem, coletur, & in colatura extinguantur frusta ferri, seu chalybis candefacta, in vase fictili vitreato, quod statim cooperiatur, ne Oleum flammam concipiat, dein detracta, de novo candefiant, & extinguantur, repetendo octies, Oleumque defœcatum ad usum fervetur.

Externa inunctione egregium est anti-pleuriticum.

## OLEUM SCORPIONUM COMPOSITUM.

**R.** Summitatum Floridarum Hyperici, libram unam.  
 In Olei Olivarum, . . . . . libris sex.  
 Per septem dies insola, seu in loco calido macera,  
 dein cola, colaturæ adjice

Summitatum Hyperici, cum floribus, & semine  
 leviter contusarum, . . . . . libram unam.

Denuò macerentur, coquantur, & coletur; in oleo colato infunde

Comarum Hyperici semine onustarum, . . . . .  
 . . . . . libram unam.

- |                                      |                    |
|--------------------------------------|--------------------|
| Foliorum Scordii, . . . . .          | uncias duas.       |
| Chamædryos, . . . . .                | } ana unciam unam. |
| Calaminthæ, . . . . .                |                    |
| Cardui Benedicti, . . . . .          |                    |
| Comarum Centaurii minoris, . . . . . | } ana femiunciam.  |
| Verbenæ, . . . . .                   |                    |
| Dictamni Cretici, . . . . .          |                    |

Incisa macerentur per biduum in vase clauso, ac igne lento per horas tres digerantur, cola, & exprime, colaturæ adde

- |                                 |                              |
|---------------------------------|------------------------------|
| Cinnamomi acuti, . . . . .      | } ana drachmas tres.         |
| Baccarum Juniperi, . . . . .    |                              |
| Santali Citrini, . . . . .      |                              |
| Theriacæ, . . . . .             |                              |
| Mithridatii, . . . . .          | } ana drachmas duas.         |
| Radicum Zedoariæ, . . . . .     |                              |
| Dictamni albi, . . . . .        |                              |
| Tormentillæ, . . . . .          |                              |
| Aristolochiæ rotundæ, . . . . . | } ana drachmam unam & semis. |
| Benzoini, . . . . .             |                              |
| Styracis, . . . . .             |                              |
| Myrrhæ electæ, . . . . .        | } ana scrupulos quatuor.     |
| Rhabarbari, . . . . .           |                              |
| Aloes Soccotrinæ, . . . . .     | } ana drachmam unam.         |
| Nardi Indicæ, . . . . .         |                              |
| Seminis Nigellæ, . . . . .      |                              |
| Schoenanthi, . . . . .          | } ana drachmam unam.         |
| Cypero, . . . . .               |                              |
| Croci, . . . . .                |                              |

Vini albi generosi, quantitatem sufficientem.

Contundenda, contundantur, ac in vase clauso per octiduum infundantur, postea igne lento secundum artem

Rr ij



decoquantur, colentur, & exprimantur, in colato Oleo suffocentur.

Scorpiones terrestres, recentè collecti, vita fungentes, . . . . . numero trecentos.

Digerantur per triginta dies in vase vitreo benè clauso, dein cola, & Oleum defœcatum ad usum serva.

Vulnerarium, alexipharmacum, & resolutivum est, Viperarum, ac venenatorum animalium moribus subvenit, in peste, aliisque morbis malignis, pulsibus, cordi, temporibusque, illinitum, non sine fructu utitur, & in vulneribus recentibus, ulceribusque laudatur; adversus omnia venena stupefiantia, & sanguinem spissantia, per os assumptum, efficacissimum est auxilium.

OLEUM LIGNI GUAJACI.

**R.** Ligni Guajaci resinosi scobina rasi, libras duas.  
Lixivii fortissimi ex Cineribus Querci facti, .

. . . . . libram unam & semis.  
Simul per octiduum macerentur, dein adde

Olei communis, . . . . . libras octo.

Anethi, . . . . .

Chamæmeli, . . . . . } ana uncias octo.

Baccarum Lauri, . . . . .

Incisa, per dies quatuor digerantur, deinde ad humiditatis consumptionem decoquantur; coletur, & in Oleo colato, lento igne dissolve

Gummi Tacamahacæ, . . . . . uncias octo.

Denuò cola, & Oleum depuratum usui serva.

Resolvit, attenuat, digerit humores crassos, & viscidos, in juncturarum doloribus, venereis, rheumaticisque proficit.

OLEUM, SEU BALSAMUM APARTII VIRIDE.

**R.** Olei Olivarum, . . . . . libras duodecim.  
 Summitatum Roris marini, } ana libram unam  
 Hyperici, . . . } & semis.  
 Rutæ, . . . }  
 Absynthii, . . . }  
 Chamæmeli, . . . }  
 Verbasci, . . . } ana uncias sex.  
 Centaurii minoris, }  
 Sanguinariæ, . . . }

Foliorum Lentisci, . . . . .  
 Scindantur, & cum Oleo, per triginta dies in Sole,  
 seu calido loco digerantur, deinde adde

Lumbricorum terrestrium, . . . libram unam.  
 Coquantur lento igne ad humiditatis consumptionem,  
 cola, & in colatura dissolve

Terebinthinæ optimæ, . . . . . libras tres.  
 Gummi Juniperi, . . . . . uncias quatuor.  
 Denuò colentur, postea adde

Pulveris Myrrhæ electæ, . . . } ana uncias quatuor.  
 Thuris masculi, . . . }  
 Massiches, . . . . . uncias duas.  
 Sanguinis Draconis, . . . unciam unam.  
 Aloes Hepaticæ, . . . . . semiunciam.

Misceantur optimè cum Oleo calido, iterum per tri-  
 dum digerantur: coletur Oleum, & ad usum reponatur.

Vulnerarium est præstantissimum, recentia vulnera con-  
 glutinat, vetera carne implet, & ad cicatricem ducit.

OLEUM ANTHELMINTHICUM.

**R.** Olei veteris, . . . . . libras duodecim & semis.  
 Fellis Taurini, . . . . . libras duas & semis.



Cornu Cervi præparati, . . . unciam unam.  
 Radicis Dictamni albi, . . . }  
 Gentianæ; . . . } ana uncias duas.  
 Valerianæ, . . . }  
 Floris Centaurii minoris, . . . manipulos quinque.  
 Seminis Sancti, . . . unciam unam & semis.  
 Colocynthidis, . . . uncias sex.

Omnia secundum artem parata infundantur in vase idoneo, & insolentur per quadraginta dies, postea coquantur in Balneo arenæ humidæ, vel vaporis ad humiditatis consumptionem, & coletur.

Adde

Olei Spicæ odoratæ, . . . uncias duas.  
 Adversus lumbricos in infantibus præsidio est, umbilicali regioni illinitum.

OLEUM SANCTUM.

**R.** Olei veteris, . . . libras sex.  
 Vini Renani, . . . libras tres.  
 Macera in mense Augusti, usque in Solem Februarii,  
 & adde

Florum Roris Marini, . . . }  
 Florum Hyperici, . . . } ana libras duas.

Macera, & adde

Myrrhæ, . . . }  
 Olibani, . . . }  
 Carnis Mumix, . . . } ana unciam semis.  
 Croci, . . . }  
 Sacchari Candi, . . . }

Digere

Extrahe humiditatem, & adde

Terebinthinæ Venetæ, . . . unciam semis.

Exprime fortiter addendo

Balsami Peruviani liquidi, . . . uncias duas.

Et insola per dies quindecim.

Vulnerarium egregium, omnibus vulneribus cujuscumque generis prodest.

CAPUT III.

DE BALSAMIS ARTIFICIALIBUS.

BALSAMUM, ARCÆI.

**R.** Sevi Hircini, . . . . . libram unam.  
 Terebinthinæ claræ, . . . }  
 Gummi Elemi, . . . . . } ana uncias decem.  
 Axungia Porcinæ, . . . . . libram semis.

Liquentur, simul, colentur, & fiat Balsamum.

Nobile vulnerarium est eximiis viribus insigne ad ulcera, vulneraque digerenda, & mundificanda.

BALSAMUM CATHOLICUM.

**R.** Florum Hyperici cum seminibus siccorum, . . .  
 . . . . . unciam semis.  
 Olivani, . . . . . }  
 Radicis Angelicæ, ejus de- } ana unciam semis.  
 sectu, . . . . . }  
 Carlinæ, . . . . . }

Spiritus Vini rectificati, . . . . . libras tres.

Digerantur, simul in vase optimè clauso per octiduum loco calido, identidem agitando, tunc

**R.** Benzoini optimi, . . . . . uncias tres.  
 Styracis, . . . . . uncias duas.  
 Balsami Tolutani sicci, . . . . . unciam unam.



Aloes Soccotrinæ, . . . . . } ana unciam semis.  
 Myrrhæ, . . . . . }

Contrita injiciantur in ticturam supradictam, digerantur lento igne, sive insolentur per quadraginta dies: fiat colatura, & in vase vitreo optimè clauso, fervetur ad usum.

In omnibus vulneribus prodest; in ulceribus, moribus ab animalibus venenatis, & rabidis inservit; ad dolores juncturarum, aurium, dentium, & hæmorrhoidum frigide applicari debet; internè etiam laudatur ad affectus stomachi, & ad colicam præsertim flatulentam.

*Dosis à guttis quatuor ad scrupulum semis.*

Balsamum hoc variis præscribitur nominibus. V. gr. *BALSAMUM COMMENDATORIS, BALSAMUM INNOCENTII UNDECIMI, & BALSAMUM PERSICUM.*

### BALSAMUM ANODYNUM.

**R.** Saponis Hispanici, . . . . . unciam unam.  
 Opii, . . . . . unciam semis.  
 Camphoræ, . . . . . drachmas sex.  
 Croci, . . . . . drachmam unam.  
 Spiritus Vini, . . . . . libram unam & semis.

Misceantur, & digerantur in vase clauso lento igne, per decem dies, postea tinctura coletur, & usui fervetur. In omnibus doloribus mitigandis, ut in podagra, rheumatismo, & similibus, proficuum valde.

### BALSAMUM RORIS MARINI VULGO DE PORRAS.

**R.** Olei Roris Marini ex Summitatibus Floridis, mediante infusione, & coctione facti, . . . . .  
 . . . . . libram unam & semis.  
 Terebinthinæ electæ, . . . . . uncias sex.

Ceræ Citrinæ, . . . . . uncias quatuor.  
 Liquefiant, & ab igne femoto, adde  
 Balsami nigri, . . . . . unciam unam.  
 Misce secundum artem, & ferva.  
 In vulneribus, ac ulceribus infervit, & juncturarum  
 doloribus prodest.

*BALSAMUM UTERINUM, SIVE ANTI-HYSTERICUM.*

**R.** Olei Nucis Moschatæ per expressionem facti, . . . . . drachmas duas.  
 Pulveris Assæ foetidæ, . . . . . drachmas duas.  
 Castorei, . . . . . drachmam unam.  
 Olei distillati Succini, . . . . . }  
 Rutæ, . . . . . } ana drachmas duas.  
 Sabinæ, . . . . . }

Misce optimè, & fiat Balsamum secundum artem.  
 In insultibus hysteris, & hypochondriacis, naribus,  
 temporibus, vertici, & umbilico applicatum, prodest;  
 uteri dolores, ejusque passiones egregiè demulcet, & fe-  
 dat.

*BALSAMUM, SEU BUTYRUM SATURNI.*

**R.** Aceti Saturni, . . . . . }  
 Olei Amygdalarum dul- } ana partes æquales.  
 cium, seu Rosati, . . . . . }

Acetum sensim super Oleum affunde, & simul conti-  
 nuò in mortario marmoreo ducantur, donec linimenti  
 spissitudinem acquirant.

In inflammationibus calidis confert, adversus ulcera,  
 scabiem, adustionem, & excoriationem valet.





## BALSAMUM SULPHURIS TEREBINTHINATUM.

**R.** Florum Sulphuris, . . . . . uncias tres.  
 Olei Terebinthinæ, . . . . . libram unam.

Omnia in Matrarium vitreum immittantur, & igne arenæ ad Sulphuris solutionem digerantur, vel usque Oleum ex rubro-nigricanti tingatur colore, tunc decanta, & serva.

In affectibus pectoris, & pulmonum, inservit, ac in ulceribus fistulosis externè applicatur.

*Dosis pro usu interno à guttis tribus ad octo.*

Nota: cum Sulphuris pari Florum quantitate, Olei Succini, vel Anisi distillati, sive expressi fit *BALSAMUM SULPHURIS ANISATUM*, & *SULPHURIS SUCCINATUM*, & si eorum loco Nucum Juglandium addatur Oleum, *RU- LANDI BALSAMUM* erit.

## BALSAMUM APOPLECTICUM.

**R.** Olei Nucis Moschatæ expressi, . . . . . uncias duas.  
 Oleorum stillatorum Roris Ma-

rini, . . . } ana drachmam  
 Majoranæ, . . . } unam.

Thymi, . . . }  
 Salviæ, . . . }

Corticum Ci- } ana scrupulos  
 tri, . . . } duos.

Aurantiorum, }  
 Cinnamomi, . . . } ana scrupu-

Caryophyllorum, } lum unum.

Rutæ, . . . }  
 Succini rec- } ana drachmam  
 tificati, . . . } unam & semis.

Camphoræ, drachmas duas.

Fiat omnium ex arte Balsamum.

In capitis affectus sublevandos expetitur.

*Dosis à semis scrupulo ad scrupulum unum.*

In Aquis appropriatis ut in Polychresta, Carmelitana, &c.

In Hystericis affectibus, flatulentisque à nimia stomachi cruditate pendentibus, utilitèr exhibetur.

Concoctionem adjuvat, spiritus reficit, cor, & stomachum roborat.

*Dosis à granis sex ad octo.*

BALSAMUM VIRIDÈ.

**R.** Olei Seminis Lini, . . . . } ana uncias novem.  
 Olivarum, . . . . }  
 Laurini, . . . . unciam unam & semis.  
 Terebinthinæ Venetæ, . . . . uncias tres.  
 Liquefiant igne lento, & refrigeratis adde  
 Pulveris Viridis Æris, drachmas quatuor & semis.  
 Aloes Soccotrinæ, . . drachmas tres.  
 Vitrioli albi, . . . drachmas duas.  
 Oleorum distillatorum Baccarum Juniperi, . .  
 . . . . . drachmas sex.  
 Caryophyllorum, . . .  
 . . . . . drachmam unam & semis.

Fiat ex arte Balsamum.

Vulnerarium est optimum, mundificat, & consolidat, etiam in animalium venenatorum moribus valet.

GALBANETUM.

**R.** Gummi Elemi, . . . . }  
 Hederæ, . . . . } ana partes æquales.  
 Galbani, . . . . }  
 Olei Laurini, . . . . }

Distilla per retortam in arena, & separa phlegma ab Oleo, & ad usum repone.



Anti-Paralyticum est, & cephalicum, omnibus nervorum obstructionibus, Paralyfi, Apoplexiæ, Letargo, & similibus confert.

GALBANETUM PARACELSI.

**R.** Olei Olivarum, . . . . . libram unam.  
 Olei Laurini, . . . . . uncias tres.  
 Terebinthinæ, . . . . . libras quatuor.

Fiat distillatio per Alembicum.

Deindè

**R.** Hujus Galbaneti, . . . . . libras duas.  
 Iterum distilla per Alembicum in modum Balsami.

In Paralyfi, convulsione, & aliis nervorum passionibus à causa frigida, utilitèr adhibetur.

BALSAMUM TRANQUILLANS.

**R.** Foliorum Stramonii vulgaris, . . .  
 Solani Officinarum, . . .  
 Phytolacæ, . . . . .  
 Belladonæ, . . . . .  
 Mandragoræ, . . . . .  
 Nicotianæ, . . . . .  
 Hyoscyami, . . . . .  
 Papaveris albi, . . . . .  
 nigri, . . . . .

ana uncias  
 quatuor.

Florum vel Summitatum Rorismarini,  
 Salviæ, . . . . .  
 Rutæ, . . . . .  
 Absynthii u-  
 triusque, . . . . .  
 Hyssopi, . . . . .  
 Lavendulæ, . . . . .

ana unciam  
 unam.

Thymi, . . .	} ana unciam unam.
Majoranæ, . . .	
Costi horten- fis, . . .	
Menthæ, . . .	
Sambuci, . . .	
Hyperici, . . .	
Perficariæ, . . .	

Bufones, . . . . . numero quinque.

Herbæ, quæ inodoræ sunt minutim concisæ, injiciantur  
per vices in

Olei Olivarum ferventis, . . . libris quinque.

Coquantur levitè. Herbis coctis, Bufones vivi in  
Oleum conjiciantur, & coquantur. In colaturam immit-  
tantur Flores, & Summitates Herbarum fragrantium concisæ; macerentur ad Solem per quindecim dies. Colatum  
Balsamum & defœcatum ad usum serva.

Externè adhibitum nervosum genus roborat, anody-  
num est, & in sistendis gravissimis doloribus ejus vires  
compertæ sunt.

## CAPUT IV.

### DE UNGUENTIS, ET LINIMENTIS.

**U**nguentum, seu Linimentum est Medicamentum to-  
picum, modò liquidius, modò spissius, maximè ex Oleo-  
sis compositum, leni fricatione, pro variis usibus corpori,  
exterius applicatum.

Unguentum à verbo latino *Ungere*, Linimentum à ver-  
bo latino *Linire*, provenit.









## UNGUENTUM DE LINARIA.

**Rj.** Herbae Linariae cum Floribus, } ana libram unam.  
 Pinguedinis Porcinae, . . . }

Contundantur, coquantur ad humiditatis consumptionem, & exprimantur.

Specificum creditur esse ad haemorrhoides dolentes, quibus plumaceolo, vitello ovi mixtum, applicatur.

## UNGUENTUM SEU CERATUM REFRIGERANS.

**Rj.** Olei Rosati Omphacini, . . . libram unam.  
 Ceræ albæ, . . . . . unciatres.

Liquentur lento igne, pistillo ligneo agitentur, & sæpius aquâ frigidissimâ laventur, donec Unguentum albescat.

Ad omnem calidam intemperiem infervit, febricitantibus quoque conducit, ad hypochondria adhiberi solet.

## UNGUENTUM POMORUM.

**Rj.** Benzoini optimi, . . . . . } ana drachmas duas.  
 Styracis Calamitæ, . . . . . }

Caryophyllorum, . . . . . drachmam unam.

Crassiuseulè trita sacculo lineo includantur, qui in vase fictili vitreato ponatur, addendo

Axungiae Porcinae recentis mundatae, lotæ, & liquatae, . . . . . libras sex.

Pomorum Redolentium in partes sectorum, . . .

. . . . . numero duodecim.

Aquæ Rosarum, . . . . . } ana unciatres.  
 Naphæ, . . . . . }

Coquantur leviter ad humiditatis consumptionem, & sine expressione fiat colatura, ac Unguentum defœcatum reconde ad usum.

Ad narium pustulas, labiorum, & manuum fissuras, aliarum corporis partium cicatrices; & præsertim, quæ à variolis proveniunt, commendatur.

UNGUENTUM OPHTHALMICUM.

**R.** Butyri Porcini recentis, & loti, . . . uncias duas.  
 Pulveris Cerussæ præparatæ, unciam semis.  
 Tuthiæ præparatæ, } ana drachmam unam.  
 Camphoræ, . . . }  
 Succi Limonum recentis, . . . unciam semis.  
 Misceantur optimè in mortario marmoreo, & usui ferventur.

In cataractis incipientibus, & calidis inflammationibus, ac dolorosis pro specifico habetur.

ALIUD.

**R.** Butyri Majalis recentis, & loti, . . . uncias octo.  
 Pulveris Tuthiæ præparatæ, . . . unciam unam.  
 Æruginis, . . . } ana scrupulos duos.  
 Camphoræ optimæ, . . . }  
 Misce in mortario æneo, & fiat Unguentum lege artis.

Ad oculorum affectiones, fluxiones, scilicet, & inflammationes confert.

UNGUENTUM ALBUM SIMPLEX.

**R.** Olei Rosati, . . . . . libram unam & semis.  
 Pulveris Cerussæ, . . . . . libram unam.  
 Ceræ albæ, . . . . . uncias quatuor & semis.  
 Post liquefactam in oleo ceram, Cerussa misceatur, & agitetur Unguentum usque ad refrigerationem.

Valer ad ambusta, erysipelata, scabiem, pruriginem, pustularum eruptiones, intemperiem ulcerum calidam, & alia cutis vitia, à faldedine enata, sananda.



## UNGUENTUM ALBUM CAMPHORATUM.

**R.** Axungia recentis Porcina mundata, lota, & fusa, . . . . . libram unam.  
Pulveris Cerussa, . . . . . uncias quatuor.

Misceantur in mortario marmoreo pistillo ligneo movendo, donec cum Axungia, Cerussa bene commisceatur, tunc adde

Camphora in Oleo Amygdalarum dulcium soluta, . . . . . drachmas duas.

Iterum agita, & fiat Unguentum secundum artem.

Hoc valentius habetur, quam Unguentum album simplex, propter camphoram, & à Mulieribus pro cosmetico aestimatur.

## UNGUENTUM NUTRITUM.

**R.** Lithargirii tenuissimè triti, . . . . . uncias sex.  
Olei Rosati, . . . . . libram unam & semis.  
Aceti acerrimi, . . . . . uncias octo.

Nutriatur in mortario aëneo Lythargyrus, vicissim affuso modò Oleo, modò Aceto, donec continua agitatione Acetum, & Oleum Lithargyrus ebiberit, & Unguentum crassitiem debitam, & candorem acquirat.

Potest etiam hoc Unguentum parari sequenti modo: Lithargyrus, & Oleum simul decoquantur, sensim addendo parum Aceti, usque ad Linimenti consistentiam, dein in mortario assidue agitentur, donec Unguentum albescat, & ad debitam perveniat consistentiam.

Pruritus cutis mitigat, in ambustis prodest, scabiei convenit, doloresque sedat.



UNGUENTUM CINNABARINUM.

**R.** Lithargyri, . . . . . uncias quatuor.  
 Tuthiæ præparatæ, . . . }  
 Mercurii dulcis, . . . } ana partes æquales. *Ziv*  
 Antimonii crudi præparati, }  
 Cerussæ, . . . . . unciam unam & semis.  
 Plumbi usti præparati, . . . . . unciam semis.  
 Cinnabaris nativæ præparatæ, . . . . . uncias duas.  
 Olei Rosati, . . . . . libras duas.  
 Ceræ Citrinæ, . . . . . uncias sex.

Fiat Unguentum lege artis.

Detergit, siccat, & vulnera consolidat, inservit præfertim ad luem veneream extirpandam.

UNGUENTUM TUTHIÆ.

**R.** Olei Solani, . . . . . }  
 Rosati, . . . . . } ana uncias sex.  
 Ceræ, . . . . . uncias tres.  
 Pulveris Plumbi usti, & loti, }  
 Tuthiæ præparatæ, } ana unciam unam.  
 Thuris masculi, }  
 Cerussæ, . . . . . uncias duas.

Misce, & fiat Unguentum secundum artem, usui servandum.

In ulceribus calidis inservit, humores falsos, & acres in his contentos dulcorat; refrigerat, siccat, & consolidat; lymphas acidas corrodescentes ulcerum, ac putrefacientes absorbet.

UNGUENTUM PLUMBI.

**R.** Pulveris Plumbi usti, & præparati, }  
 Lithargyri, . . . . . } ana uncias duas.  
 Cerussæ præparatæ, . . . . . unciam unam.  
 Tcij



332 PHARMACOPOEIA MATRITENSIS.

Antimonii præparati, . . . unciam unam.  
 Olei Rosati, . . . . . libras tres.  
 Cerae, . . . . . uncias novem.  
 Fiat Unguentum secundum artem.  
 Valet ad idem.

UNGUENTUM MAGISTRALE, SEU DE MINIO.

**R.** Olei Rosati, . . . . . libram unam & semis.  
 Cerae albæ, . . . . . uncias quatuor & semis.  
 Minii, . . . . . uncias quinque.  
 Cerussæ, . . . . . }  
 Lithargyri, . . . . . } ana unciam unam & semis.  
 Fiat Unguentum secundum artem.  
 Easdem habet virtutes.

UNGUENTUM ALBUM SARRACENUM.

**R.** Olei Rosati, . . . . . libram unam.  
 Lithargyri, . . . . . }  
 Cerussæ, . . . . . } ana uncias tres.  
 Sevi Caprini, . . . . . uncias duas.  
 Aceti Rosati, . . . . . uncias quatuor.

In mortario missa, nutriantur, assidue movendo, donec Unguenti spissitudinem acquirant, dein adde

Albuminum ovorum, . . . . . numero duos.  
 Seminis Cucurbitæ mundati, & in passam redacti, . . . . . drachmas tres.  
 Pulveris Mastiches, . . . . . unciam semis.  
 Camphoræ spiritu Vini solutæ, scrupulum unum.

Fiat Unguentum secundum artem.

Ad ambusta, erysipelata, scabiem, & cutis vitia, commendatur; ad hæmorrhoidum dolores; Prurigines, ac pustularum eruptiones inservit.

UNGUENTUM MERCURII.

- R**. Axungia Porcina, . . . . . libram unam.  
 Mercurii, . . . . . libram semis.  
 Terebinthinae, . . . . . uncias duas.

Mercurius cum Terebinthina liquata in mortario aneo exactè extinguitur, postea adde Axungiam assidue agitando, ut omnia exactissimè misceantur.

Ad salivationem excitandam, tricatione mediante, inservit; scabiei, Morphææ, aliisque cutis vitiiis maximè confert: uncturis admistum Pediculos, Pulices, atque Cimices enecat.

UNGUENTUM GUMMI ELEMI.

- R**. Olei Rosarum, . . . . . libram unam.  
 Resinae, . . . . . uncias quatuor.  
 Ceræ Citrinae, . . . . . }  
 Gummi Elemi, . . . . . } ana uncias tres.  
 Terebinthinae, . . . . . }  
 Pulveris Gummi Ammoniaci. . . . . uncias duas.

Fiat Unguentum secundum artem.

Digerit, maturat, suppurationemque promovet, tum moribus, & ulceribus applicitum.

UNGUENTUM DIGESTIVUM.

- R**. Terebinthinae Venetae, . . . . . uncias duodecim.  
 Mellis Rosarum, . . . . . uncias quatuor.  
 Olei Hyperici, . . . . . uncias tres.  
 Pulveris Aloes, . . . . . unciam unam.  
 Vitellorum Ovorum, . . . . . numero duos.

Misce optimè, & fiat Unguentum.

Tempore usus admisceatur Vitellum Ovi.



## ALIUD.

**R.** Terebinthinæ, . . . . . uncias octo.  
 Vitellæ Ovorum, . . . . . numero quatuor.  
 Pulveris Mastiches, }  
 Myrrhæ, } ana unciam unam & semis.  
 Olivani, . . . . . }  
 Fiat secundum artem Unguentum.

## UNGUENTUM ALABASTRINUM.

**R.** Florum, & Herbarum Chamæmeli, } ana uncias tres.  
 Rutæ, . . . . . }  
 Rosarum, . . . . . } ana unciam unam & semis.  
 Sambuci, . . . . . }  
 Betonicæ, . . . . . }  
 Radicis Althææ, . . . . . uncias duas.  
 Olei Rosati, . . . . . libram unam & semis.  
 Contundantur, & ad humiditatis exhalationem, coquantur,  
 postea colentur; & exprimantur, è colatura cum  
 Alabastris puri, optimè lævigati, unciis tribus.  
 Cere albæ, . . . . . unciis quinque.  
 Fiat Unguentum.  
 Temporibus, fronti, spinæ dorsæ, & plantis pedum illi-  
 nitur. Refrigerat, dolores mitigat, & somnum conciliat.

## UNGUENTUM TETRAPHARMACUM,

## SEU BASILICUM.

**R.** Cere flavæ, . . . . . }  
 Sevi Hircini, . . . . . } ana partes æquales.  
 Resinæ, . . . . . }  
 Colophoniæ, . . . . . }  
 Olei communis, . . . . . }

Fiat Unguentum secundum artem.

Digestivum, & suppurativum est.

Si Unguentum *BASILICUM NIGRUM* desideras, prædic-  
to Unguento adde

Picis Navalis, seu nigri, loco Colophonix.

Easdem virtutes obtinet.

UNGUENTUM MARGIATON.

<b>R.</b>	Radici	Enulæ Campanæ, . . .	} ana uncias tres.
		Valerianæ sylvestris, . . .	
		Bardanæ, . . . . .	
	Herbarum	Abſynthii, . . . . .	
		Abrotani, . . . . .	
		Ocimi, . . . . .	
		Calaminthæ, . . . . .	
		Hyperici, . . . . .	
		Costi hortensis, . . . . .	
		Majoranæ, . . . . .	
	Menthæ aquaticæ, . . . . .		
	Sabinæ, . . . . .		
	Salviæ, . . . . .		
	Sambuci, . . . . .		
	Summitatum cum Floribus Cha-	} ana uncias duas	
	mæmeli, . . . . .		
	Meliloti, seu Tri-		
	folii, . . . . .		
	Stœchados, . . . . .		
Foliorum	Lauri, . . . . .	} ana uncias sex.	
	Ebuli, . . . . .		
	Roris marini, . . . . .		
	Rutæ, . . . . .		
Seminum	Cumini, . . . . .	} ana unciam unam.	
	Fœnugræci, . . . . .		
	Urticæ majoris, . . . . .		



Contusa, & incisa per biduum igne lento macerentur  
in

Olei communis, . . . . . libris duodecim.

Coque ad humidi ferè consumptionem: cola, & fortiter exprime: dein adde

Ceræ flavæ, . . . . . libras tres.

Axungia Porcinæ antiquæ, . . . . . libram unam.

Liquefiant, & colentur, ac semirefrigeratis permisce,

Styracis liquidi, . . . . . uncias quatuor.

Pulveris Mastiches, . . . . . uncias duas.

Agita, donec penitus frigescant, & usui serva.

Nervinum est, affectibus cerebri, nervorum, articulorumque frigidis inservit; tremori, convulsioni, paralyssi, arthritidi efficax valdè; tumorem, ac duritiem splenis emollit.

### UNGUENTUM AREGON.

**R.** Foliorum Conyzæ majoris, }  
 Laureolæ, . . . . . }  
 Cucumeris agrestis, }  
 Calaminthæ, : . . . . }  
 Roris marini, . . . . . }  
 Majoranæ, . . . . . } ana uncias quatuor.  
 Thymi, . . . . . }  
 Rutæ, . . . . . }  
 Lauri, . . . . . }  
 Sabinæ, . . . . . }  
 Salviæ, . . . . . }  
 Radicis Bryoniæ, . . . . . }  
 Ari, . . . . . } ana uncias duas.  
 Cucumeris sylvestris, }

Contusa, & incisa, per triduum macerentur, in  
 Olei Olivarum, . . . . . libris decem.

Coquantur igne lento ad humiditatis consumptionem,  
cola, & exprime, Oleo defœcato adde

Ceræ, . . . . . libram unam, & semis.

Butyri recentis, . . . . . }  
Adipis Urfini, . . . . . } ana uncias quatuor,

Liquefiant, semirefrigeratis adde

Pulveris Radicis Pyrethri, . . . }  
Zingiberis, . . . . . }  
Piperis nigri, . . . . . } ana unciam unam,  
Euphorbii, . . . . . }  
Mastiches, . . . . . }  
Thuris, . . . . . }

Misceantur optimè, & fiat Unguentum.

Convulsionibus, ac resolutionibus partium, ut para-  
lysi, dolori etiam colico, & nephritico prodest.

UNGUENTUM ÆGYPTIACUM.

**R.** Mellis optimi, . . . . . uncias quatuordecim.  
Aceti fortis, . . . . . uncias septem.  
Viridis Æris pulverati, . . . . . uncias quinque.

Coquantur simul igne lento ad Unguenti debitam cras-  
sitiem, ita ut colorem purpureum Unguentum acquirat.

Antiqua ulcera, & fistulosa tergit, putredinem aufert,  
carnem excrefcentem, & mortuam exedit.

UNGUENTUM AGRIPPÆ

**R.** Radicum recentium Bryoniæ, }  
Cucume- } ana libram unam.  
ris afinini, }

Radicis Scillæ, . . . . . }  
Ireos, . . . . . } ana libram semis.  
Ebuli, . . . . . }



Radices mundatæ, incisæ, & contusæ macerentur per biduum in

Olei, . . . . . libris quatuor.

Coque igne lento, non tamen ad omnimodam humiditatis consumptionem, cola, & in Oleo defœcato dissolve

Ceræ albæ, . . . . . libram unam.

Fiat Unguentum secundum artem.

Tumores ædematosos resolvit, nervorum contractiones sanat; necnon ventri illitum, regioni splenis, & ventriculi obstructiones tollit, alvumque laxat.

UNGUENTUM ARTHANITÆ.

**R.** Succi, vel decocti fortis Arthanitæ, ejus defectu Cucumeris afinini, . . . . . libras duas.

Succi, seu decocti Cucumeris agrestis, . . . . . } ana uncias octo.

Butyri Vaccini, . . . . . }

Olei Irini, . . . . . libras duas.

Colocynthidos, . . . . . uncias duas.

Polypodii, . . . . . uncias tres.

Euphorbii, . . . . . drachmas duas.

Omnia mista, macerentur per horas viginti quatuor, postea coquantur ad humiditatis serè consumptionem, exprime Oleum, expressioni adde

Ceræ, . . . . . libram semis.

Sagapeni præparati, . . . . . }

Fellis Taurini ad Mellis infusititudinem redacti, . . . . . }

Scammonii, . . . . . }

Jalappæ, . . . . . }

Colocynthidos, . . . . . }

Foliorum Mezereonis, . . . . . }

Aloes, . . . . . }

ana unciam semis.

Salis Gemmæ, . . . . .	} ana drachmas duas.
Euphorbii, . . . . .	
Piperis longi, . . . . .	
Mirr hæ, . . . . .	
Zingiberis, . . . . .	
Florum Chamæmeli, . . . . .	

Pulverifanda, subtilitè pulverifentur, dein in oleo Cera liquefiat, postea in parte hujus Unguenti misceatur optimè Fellis intpissamentum, & Sagapeni solutio, & reliqua, cum pulveribus permista, ad usum serva.

Abdomini illitum, alvum clausam referandi virtutem accipit, tumores ædematosos discutit, aquas hydropicorum expellit, menses retentos, & suppressos provocat, vermes abdomini applicitum necat, & educit; sed cave ne Pueris delicatioribus, sub Emplastri specie imponas, Euphorbium enim rubefaciendi vim habet, ne excoriationem excitet.

Sufficit, inunxisse Abdomini Unguentum semel in die.

UNGUENTUM ALTHÆÆ COMPOSITUM.

**R**. Olei ex mucilaginibus, . . . . . libras duas.  
 Cera flavæ, . . . . . } ana libram semis.  
 Resinæ, . . . . . }

Omnibus lento igne liquatis, colatis, & admodum tepidis, immisce

Gummi Galbani in vino albo soluti, colati, & ad Mellis consistentiam cocti, unciam unam.

Terebinthinæ, . . . . . uncias duas.

Gummi Hederæ pulverati, . . . . . unciam unam.

Fiat Unguentum secundum artem.

Omisso Galbano, & Gummi Hederæ, *UNGUENTUM ALTHÆÆ SIMPLEX* vocatur.

Ad emolliendum, calefaciendum, & humectandum pectoris dolorem leniendum, viscerumque durities laxandas communiter commendatur.



## UNGUENTUM CUCURBITÆ.

**R.** Cucurbitæ communis, . . . }  
 Foliorum Portulacæ, . . . } ana libram unam.  
 Violarum, . . . }  
 Plantaginis, . . . }  
 Solani, . . . }

Contundantur in mortario marmoreo, & in

Olei communis, . . . . . libris quinque.

Per biduum loco calido macerentur; postea coquantur ad humiditatis ferè consumptionem, fortitè exprimantur, ac in Oleo defœcato, liquefiat

Ceræ, . . . . . libra una.

Et fiat Unguentum lege artis.

Refrigerat, humectat, dolores ab humore acri sedat, hæticorum dorso, & renum regioni inunctum, ardoribus, sudoribusque nocturnis, & colliquativis commendatur.

## UNGUENTUM APOSTOLORUM.

**R.** Olei communis, . . . . . libras duas.  
 Lithargyri subtilitè triti, . . . uncias duas.  
 Aceti acerrimi, . . . . . uncias sex.

Coquantur lento igne continuò spatulâ movendo, usque ad Aceti consumptionem, quibus adde

Ceræ flavæ, . . . . . uncias sex.

Terebinthinæ, . . . . . } ana uncias duas.

Resinæ, . . . . . }

Liquefiant, & colentur, postea adjice soluta, colata, & ad Mellis consistentiam inspissata.

Gummi Galbani, . . . . . } ana unciam unam.

Opoponacis, . . . . . }

Ammoniacy, . . . . . }

Bdellii, . . . . . }  
 Pulveris Aristolochiæ longæ, . . . . . } ana drachmas sex.  
 Myrrhæ, . . . . . }  
 Thuris, . . . . . }

Æruginis, seu viridis æris, unciam unam & semis.

Misce, & fiat Unguentum secundum artem.

Ad vulnera, & ulcera fordida difficilis curationis in-  
 servit, sinus, fistulasque detergit, & plagas sanat.

UNGUENTUM COMITISSÆ.

**R.** Olei Myrthi, . . . . . libram unam.  
 Cerae citrinæ, . . . . . uncias tres.

Liquatis, & ab igne semotis, adde sequentia in pul-  
 verem subtilem redacta.

Gallarum immaturarum, . . . . . unciam unam,

Baccarum Myrthi, . . . . . }

Nucum Cupressi, . . . . . }

Corticum Granatorum, . . . . . }

Seminis, seu acinorum uva-

rum, . . . . . }

Plantaginis, . . . . . }

Sumach, . . . . . }

Aluminis Rupei, . . . . . }

Maffiches, . . . . . }

ana drachmas duas

ana unciam semis.

Fiat Unguentum lege artis.

Laudatur ad abortum prohibendum, Uteri, Alvi &  
 Renum laxitatem, ad Hernias, ani & Uteri proidentias;  
 applicatur lumbis, Abdomini, vel illinendo, vel linteis  
 illitum imponendo.

Pro Unguento corticum Castanearum inservit.



## UNGUENTUM DEOPPILATIVUM.

℞. Foliorum Cicutæ, . . . . }  
 Apii, . . . . } ana libram unam.  
 Ebuli, . . . . }  
 Petroselini, . . . }  
 Sabinæ, . . . . }  
 Radicis Capparum, . . . . }  
 Irini, . . . . } ana libram semis.  
 Bryoniæ, . . . . }

Incisa, & contusa in

Olei Olivarum, . . . . . libris sex.

Per quatuoriduum loco tepido macerentur, dein coque  
 ad humiditatis consumptionem, cola, exprime, & in Oleo  
 defœcato liquefiat

Ceræ citrinæ, . . . . . libra una & semis.

Semirefrigerato Unguento adde

Pulveris Gummi Ammoniæ, }  
 Aristolochiæ longæ, } ana uncias duas.

Misce, & fiat Unguentum secundum artem.

In obstructionibus hepatis, lienis, & aliorum viscerum  
 prædest, ac ideò in tumoribus duris, scirrhisque con-  
 venit.

Pro omnibus deoppilativis Unguentis inservit.

## UNGUENTUM CORDIALE.

℞. Unguenti Rosati, . . . . . libram unam.  
 Butyri Naphæ, . . . . . uncias sex.  
 Pulveris Santali rubri, . . . . . unciam unam & semis.  
 Latificantis, . . . . . drachmas tres.  
 Ceræ albæ, . . . . . uncias tres.  
 Camphoræ, . . . . . drachmas tres.  
 Exactè misceantur, & fiat Unguentum secundum ar-  
 tem.

Vitales partes roborare creditur: od idque ad synco-  
pem, cordis palpitationem, & affectus melancholicos pro-  
ficere.

UNGUENTUM FILII ZACHARIÆ.

**R.** Cerae flavæ, . . . . . }  
 Medullæ Cruris Vaccæ, . . . . . } ana libram semis.  
 Adipis Porcinæ, . . . . . }  
 Gallinæ, . . . . . }  
 Olei Seminis Lini, . . . . . }  
 Omnia liquefiant, & semirefrigeratis adde  
 Mucilaginis Seminis Lini, & Fœnugræci, . . .  
 . . . . . libram semis.

Agita, assiduè movendo, donec mucilago exactè mis-  
ceatur, & Unguentum infrigidatum reconde ad usum.

Juncturarum tophos, ac nodos duros emollit, & dif-  
folvit, inunctum pectoris regioni crassa, lentaque pulmo-  
num, thoracis excrementa ad ejectionem, per sputum ha-  
biliora, & aptiora reddit.

UNGUENTUM NERVINUM.

**R.** Herbarum recentium Salviæ, . . . }  
 Ivæ Arthriticæ, . . . . . }  
 Majoranæ, . . . . . }  
 Roris Marini, . . . . . }  
 Menthæ, . . . . . }  
 Rutæ, . . . . . } ana uncias duas.  
 Summitatum floridarum Verbas-  
 ci, . . . . . }  
 Lavendulæ, . . . . . }  
 Hyperici, . . . . . }  
 Chamæmeli, . . . . . }  
 Meliloti, . . . . . }



Baccarum Lauri, . . . . } ana unciam unam.  
 Juniperi, . . . . }  
 Incisa, & contusa immergantur in  
 Olei Lumbricorum, . . . . libris tribus.  
 Macerentur per biduum: coquantur ad humiditatis  
 consumptionem; exprime, cola, & in Oleo defœcato li-  
 queſcant

Ceræ, . . . . . uncia novem.  
 Semirefrigerato Unguento, adde  
 Olei, seu Butyri Ceræ distil- }  
 lati, . . . . . } ana uncias duas.  
 Terebinthinæ, . . . . }  
 Unguenti Althææ, . . . . . uncias quatuor.  
 Misce exactè, & usui ſerva.

Frigidos nervorum morbos auferit, ac eorum dolori-  
 bus opitulatur.

UNGUENTUM AD HERPES.

**R.** Unguenti Rosati, . . . . . uncias sex.  
 Mercurii præparati albi, . . . . drachmas sex.  
 Agita in mortario donec ritè misceantur.

In omnibus cutis vitiis, scabie, herpetibus, impeti-  
 gine, & similibus affectionibus ab humoribus falsis, acri-  
 busque productis, confert.

UNGUENTUM AD SCABIEM, TINEAM, ET CÆTERA

CUTIS VITIA.

**R.** Mercurii vivi, . . . . . uncias tres.  
 Terebinthinæ Venetæ, libram unam & semis.  
 Butyri Vaccini, . . . . . libras duas.  
 Lithargyri, . . . . }  
 Cerussæ, . . . . } ana unciam unam & semis.

Olei Lumbricorum, . . . . } ana libram unam.  
 Rosati, . . . . }  
 Ceræ Citrinæ, . . . . unciâs quatuor.

Fiat ex arte Unguentum usui servandum.

*BUTYRUM ANTI-HERPETICUM, SEU SPERMATIS*

*DICTUM.*

**R.** Spermatis Ceti, . . . . unciâs tres.  
 Olei Amygdalarum dulcium sine igne, unciâs tres.  
 Ceræ albæ, . . . . unciam semis.

Liquefiant lento igne, postea adde

Aquæ Rosarum, . . . . unciam semis.  
 Sacchari Saturni, . . . . scrupulum unum.  
 Præcipitati albi, . . . . scrupulos duos & semis.  
 Aquæ albæ Mercurii, drachmam unam & semis.

Omnia misceantur, agitentur in mortario vitreo usque ad albedinem.

Vitia cutis corrigit, Herpetibus, impetigini, & similibus affectibus cutaneis prodest.

*UNGUENTUM AD MAMMARUM FISSURAS.*

**R.** Olei Rosati, . . . . libram unam.  
 Lithargyri, . . . . } ana unciâs quatuor.  
 Aceti, . . . . }

Misce, & coquantur ad Aceti consumptionem, dein liquefiant Ceræ flavæ, . . . . unciâs tres.

Semirefrigerato Unguento adde

Mellis optimi, . . . . unciâs tres.  
 Pulveris Myrrhæ, . . . . } ana unciam unam.  
 Thuris, . . . . }

Misce optimè, & serva ad usum.

Adhibetur feliciter Nutricibus, maturat apostemata, & molli-  
 lit durities mammæ, lac retinere facit, & earum Fissuras,  
 quæ apud Græcos nominantur *παγάδες*, sanat.



## UNGUENTUM AD MAMMARUM DURITIEM.

**R.** Olei communis, . . . . . libram unam.  
 Cerae albæ, . . . . .  
 Axungiae Porcinæ, . . . . .  
 Butyri Vaccini, . . . . . } ana libram semis.  
 Sevi castrati, . . . . .  
 Lithargyri subtiliter triti, . . . . .

Misceantur omnia, & lento igne coquantur assidue  
 spatulâ ligneâ movendo, donec Unguenti consistentiam  
 acquirant, dein adde

Seminis Cumini pulverati, . . . . . uncias quatuor.

Misce, & usui serva.

Puerperis familiare est: lac in mammis coagulatum sol-  
 vit, ejusque exuberationem absumit.

## UNGUENTUM HÆMORRHOIDALE EXTEMPORANEUM

**R.** Unguenti Populei, . . . . . } ana uncias tres.  
 Lythargyri nutriti, . . . . .  
 Vitellorum Ovorum, . . . . . numero tres.  
 Pulveris Croci, . . . . . drachmam unam & semis.  
 Opii, . . . . . drachmam semis.

Misce in mortario marmoreo, diu agitando, & fiat  
 Unguentum secundum artem.

Ejus præcipuus usus est in hæmorrhoidum doloribus  
 sedandis, & earum inflammationibus resolvendis.

## UNGUENTUM DIAPALMÆ.

**R.** Emplastri Diapalmæ, . . . . . libram unam.  
 Olei Rosati, . . . . . uncias octo.  
 Terebinthinæ optimæ, . . . . . uncias duas.

Fiat Unguentum secundum artem.

Pro Polychresto habetur, in vulneribus, & ulceribus,  
 ambustisque utitur.

Si drachmæ duæ Camphoræ addantur, vocatur *UNGUENTUM*, seu *DIAPALMA CAMPHORATA*.

Hic autem Pharmacopœi monendi sunt, de ratione quâ Unguenta componi debent: nempe eam proportionem Olei ad Ceram observandam esse, quæ mediis temporibus, Autumno scilicet, ac Vere locum habere possit, Æstate enim, ut periti hujus artis norant, paulò plus Cerae adhiberi oportet, Hieme paulò minus; sic enim æqualis, quacumque anni tempestate Unguentorum consistentia, in eorum usu, haud paulò melior obtinebitur.

CAPUT V.

DE EMPLASTRIS, ET CERATIS.

**E**mplastrum, & Ceratum est Medicamentum topicum, ex variis simplicibus, præcipuè ex Oleosis, Calcibus Mineralibus compositum, & ad consistentiam solidam reductum.

Emplastrum, à Cerato tantum distinguitur consistentia, quia aliquatenus durius est Cerato.

EMPLASTRUM DIAPALMA.

**R.** Lithargyri tenuissimè triti, . . . }  
 Olei communis, . . . . . } ana libras tres.  
 Axungia Sulphuræ ritè expurgatæ, }  
 Aquæ simplicis, . . . quantitatem sufficientem.

Misceantur optimè, & igne lento bulliant, spathulâ lignea assiduè movendo, donec digitis non adhæreant, tunc adde

Cerae albæ . . . . . uncias novem.  
 Resinæ, . . . . . uncias sex.



348 PHARMACOPOEA MATRITENSIS.

Vitrioli albi in aqua soluti, , uncias quatuor.  
Iterum coque ad Emplastri consistentiam.

Si loco Vitrioli albi, Colcothar pulveratum adhibea-  
tur, *EMPLASTRUM* tunc *DIACHALCITEOS* appellatur.

Vulneribus, ac ulceribus malignis antiquis, & novis  
auxiliatur, ad ossium fracturas, & luxationes quoque pro-  
dest.

*EMPLASTRUM DE CERUSSA.*

**R.** Cerussæ electæ pulveratæ, . . . } ana libras tres.  
Olei Rosati, . . . . . }

Aquæ fontanæ, . . . quantitatem sufficientem.  
Bulliant simul, usquedum incorporentur, & digitis  
tractari possint, tunc adde

Ceræ albæ, . . . . . uncias octo.  
Liquefcant, & fiat Emplastrum secundum artem.

Leves cutis exulcerationes sanat, ulceribus quoque for-  
didis dicatum est, quia validè exsiccatur, & refrigerat, ci-  
catrices etiam inducit.

*DIACHYLON SIMPLEX.*

**R.** Radicum recentium Althææ }  
per taleolas sectarum, . . . } ana uncias quatuor.  
Seminum Fœnugræci, . . . }  
Lini, . . . . . }

Infundantur in

Aquæ, . . . . . libris octo.  
Supra Cineres calidos subinde levitè coquantur, ad  
mucilaginis extractionem. Cola, & exprime.

Tum sume

Mucilaginis expressæ, . . . . . libras tres.  
Lithargyri subtilitè triti, . . . libras duas.  
Olei Olivarum, . . . . . libras quatuor.  
Coquantur simul Lithargyrus, & Oleum, sensim ad-

dendo mucilaginem, ad humidi ferè consumptionem, vel ad justam Emplastri consistentiam.

Emollit, resolvit, atque digerit, ob idque in tumoribus quibuscumque, maturacionem quamdam requirentibus, utilitèr applicatur.

Si ad libram unam hujus Emplastri, adhuc calentis, addatur Pulveris Radicis Ireos uncia una, *EMPLASTRUM DIACHYLON IRIATUM* vocatur, & vires præstantissimas quàm præcedens obtinet.

*præstantiores*

*DIACHYLON MAGNUM.*

**R.** Radicum Althææ recentium, }  
 minutim incisarum, . . . }  
 Passularum, . . . . . } ana uncias quatuor.  
 Ficum pinguium, . . . }  
 Seminum Fœnugræci, . . . }

Lini, . . . . . }  
 Radicis Ireos, . . . . . } ana uncias tres.  
 Scillæ, . . . . . }

Anethi, . . . . . }  
 Chamæmeli, . . . . . } ana uncias duas.

Incisa, & confusa macerentur in  
 Aquæ ferventis, . . . . . libris decem.

Super cineres calidos per biduum: dein lento igne parum decoquantur, spatulâ ligneâ sæpè movendo. Cola,  
 Tum adde

Ichthyocollæ albæ, nitidæ, minutim incisæ, . . .  
 . . . . . unciam semis.

Maceretur in aqua calenti, ut mucilago extrahatur, coletur, ac cum priori mucilagine misceatur.

Iterum adde  
 Lithargyri præparati, . . . . . libras duas.

Olei communis, . . . . . libras quatuor.

Coquantur simul, sensim admiscendo mucilagine fu-



prædictas ad humidi ferè consumptionem, tum adde

Olefi, . . . . .	} ana uncias quatuor.
Resinæ Pini puræ, . . . . .	
Ceræ flavæ, . . . . .	
Terebinthinæ, . . . . .	

libram semis.

Liquefiant, & fiat Emplastrum secundum artem.

Potentèr juvat maturationem tumorum durorum, ad suppurationem tendentium, duritiem resolvit, ac emollit egregiè.

DIACHYLON GUMMATUM.

<b>R.</b>	Gummi Ammoniaci, . . . . .	} ana unciam unam.
	Galbani, . . . . .	
	Bdelli, . . . . .	
	Sagapeni, . . . . .	

Dissolvantur in

Vini albi, . . . . . quantitate sufficienti.

Colentur, & ad mellis consistentiam inspissentur, subindè exactè miscantur cum

Massæ Emplastri Diachyli majoris supradicti, . . . . . libris tribus.

Et fiat Emplastrum secundum artem usui servandum.

Ad omnium corporis partium tumores resolvendos, scirrhus hepatis, & lienis discutiendos, confert; strumas, ac inveteratos abscessus dissolvit.

EMPLASTRUM PUNCTURALE.

<b>R.</b>	Gummi Elemi, . . . . .	} ana uncias duas.
	Galbani, . . . . .	
	Resinæ Pini, . . . . .	
	Terebinthinæ, . . . . .	
	Ceræ Citrinæ, . . . . .	} ana unciam unam.
	Radicis Aristolochiæ, utriusque pulverisati, . . . . .	

Thuris pulverisati, . . . . . unciam unam.  
 Cinnabaris nativæ optimè pulverisatæ, . . . .  
 . . . . . uncias tres.

Omnia ritè parata misceantur, & lege artis fiat Em-  
 plastrum.

In vulneribus, seu puncturis calidè applicitum, pro-  
 desse dicitur: Ischiadico dolori quoque conferre.

*EMPLASTRUM REGIUM, vulgo, DE MINIO.*

**R.** Olei communis, . . . . . libras duas.  
 Axungie Porcinæ, . . . . . uncias sexdecim.  
 Minii, . . . . . uncias viginti.  
 Aceti, . . . . . libram unam & semis.

Omnia coquantur lento igne, addendo sensim Ace-  
 tum, ad humidi ferè consumptionem, & ad debitam Em-  
 plastri spissitudinem, tunc adde

Ceræ Citrinæ, . . . . . uncias octo.  
 Minii, . . . . . uncias quatuor.

Liquefiant, & fiat Emplastrum secundum artem.

Emollit, dissolvit, & digerit; in tumoribus calidis  
 utilitè applicatur: ulcera ficcat, & cicatricem inducit.

*EMPLASTRUM DE CERUSSA USTA, seu NIGRUM*

*dictum.*

**R.** Olei Rosati, . . . . . }  
 Cerussæ electæ tenuissimè pul- } ana libram unam.  
 veratæ, . . . . . }

Coquantur secundum artem usquedum nigricantem co-  
 lorem, & Emplastri consistentiam acquisierint, sub finem  
 addendo

Ceræ flavæ, . . . . . uncias quatuor.



Iterum coque, & fiat Emplastrum usui servandum.  
Fistulas, & ulcera difficilis curationis, quæ adhuc incarnata non sunt, siccat, detergit & curat.

EMPLASTRUM ANTI-PODAGRICUM,  
SEU SAPONACEUM.

**R.** Saponis Hispani, . . . . . uncias sex.  
Olei communis, . . . . . libras quatuor.  
Misce lento igne, tum adde  
Pulveris Minii, . . . . . libras duas.  
Cerussæ electæ, . . . . . libram unam.

Coquantur moderato igne, spatulâ ligneam assidue movendo, donec consistentiam Emplastri durioris acquirant, addendo, inter coquendum, paululum aquæ, ne aduratur, dein adjice

Ceræ flavæ, . . . . . uncias tres.  
Misce, & fiat Emplastrum lege artis; tandem ab igne remoto, semirefrigerato, sub continua agitatione, commisce

Camphoræ spiritu Vini solutæ, . . . . . uncias duas,  
Et usui servetur.

Potentissimè resolvit, materiam inspissatam emollit, & discutit; ad dolores arthriticos ex lymphâ tenuiori productos, prodest: item ad podagram sedandam, tumores induratos; pedum callos emollit, atque resolvit; uterum roborat umbilico impositum, & menses ciet; ambustis quoque medetur.

Nota, quod in Officinis asservari solet sine Camphora, & *EMPLASTRUM SAPONIS SIMPLEX* vocatur; & extemporaneè, addita Camphora, *EMPLASTRUM CAMPHORATUM* habetur.

Ad idem valet, sed minori cum efficacia.

EMPLASTRUM MANUS DEI.

**R.** Olei communis, . . . . . libras quatuor.  
 Lithargyri præparati, . . . . . libras duas.  
 Misce, & in Cacabo æneo amplo, debitè agitentur,  
 deindè addantur

Aquæ communis, . . . . . libræ duæ.  
 Coque, ut artis est, ad Emplastri solidi consistentiam,  
 tunc injice

Ceræ Citrinæ, . . . . . libram unam.  
 Liquefcatur, & ab igne semoto, commisce

Gummi Galbani, . . . . .	} ana uncias tres.
Opoponacis, . . . . .	
Ammoniacy, . . . . .	
Sagapeni, . . . . .	

Quibus antèa solutis, percolatis, inspissatisque addantur

Terebinthinæ claræ, . . . . . uncia quatuor.

Olei Laurini, . . . . . uncia una & semis.

Pulveris Myrrhæ, . . . . .	} ana uncia tres.
Olibani, . . . . .	
Mastiches, . . . . .	
Æruginis, . . . . .	uncia duæ.

Pulveris Lapidis Calaminaris, . . . . .	} ana uncia una & semis.
Magnetis præparati, . . . . .	
Aristolochiæ longæ, . . . . .	
Rotundæ, . . . . .	

His omnibus ritè permixtis, confectum erit Emplastrum.

Ad maligna ulcera confert; eorum faniem, ac putredinem detergit, & absorbet; novam carnem procreat, & ad cicatricem perducit; durities resolvit, ac emollit.

Adhibetur ferè in omnibus vulneribus, & ulceribus, tumoribus, atque contusionibus.





Pro Emplastro PARACELSI, &amp; DIVINO infervit.

## EMPLASTRUM DE RANIS.

**R.** Ranas aquatiles viventes, numero quadraginta.  
 Lumbricorum terrestrium, . . . libras duas.  
 Radicum recentium Ebuli, . } ana libram unam  
   Enulæ, . } & femis.  
 Summitatum Anethi, . . . }  
 Florum siccorum Chamæmeli, } ana libram femis.  
   Lavendulæ, }  
   Matricariæ, }  
   Meliloti, . } ana unciam unam.  
   Schœnanthi, }  
   Stœchados, }

Omnia incisa, & contusa infundantur, ac macerentur  
 in

Aquæ communis, . . . . . libris duodecim.

Aceti acerrimi, . . . . . libris quatuor.

Per biduum, dein coquantur igne lento ad quartæ par-  
 tis consumptionem, exprimantur, & decoctum coletur.

Sume

Hujus decocti, . . . . . libras sex.

Olei communis, . . . . . libras duodecim.

Misce, & coque ad humiditatis ferè exhalationem,  
 deindè adde

Lithargyri præparati, . . . . . libras sex.

Olei supradicti defœcati, . . . libras novem.

Axungia Porcinæ, . . . . . libras tres.

Axungia in Oleo liquefcat, & cum Lithargyro omnia  
 simul frigidè in cacabo æneo nutriantur; subindè coquan-  
 tur, sensim decocti præscripti, quod fat, admiscendo,  
 spathulâ lignèâ assiduè movendo ad humiditatis consumptio-  
 nem, & ad solidam Emplastri consistentiam, postea adjice

Axungia Viperarum, vel Ursi, . . uncias sex.

Olei Baccarum Lauri, . . . unciâs quatuor.  
 Cerae Citrinæ, . . . . . libras tres.  
 Styracis liquidæ, . . . . . unciâs quatuor.  
 Terebinthinæ claræ, . . . . . unciâs duas.

Bene permistis, & Emplastro ab igne semoto, inf-  
 perge

Pulverum Olibani, . . . }  
 Euphorbii, . . . }  
 Myrrhæ, . . . } ana unciam unam.  
 Croci, . . . }  
 Spicæ, . . . }

Fiat Emplastrum secundum artem, quod *SIMPLEX*,  
 seu *sine Mercurio de RANIS* vocatur.

Ad dolores, ex frigida causa ortos, mirè conducit;  
 etiamque tumores resolvit, atque emollit.

*EMPLASTRUM DE RANIS CUM MERCURIO.*

**R.** Hidrargyri per alutam trajecti, . . libram unam.  
 Extingue cum  
 Terebinthinæ, . . . . . }  
 Styracis liquidæ repurgatæ, } ana unciis duabus.

Hidrargyrus exactè extinctus, commisceatur cum  
 Emplastri supradicti, . . . libris octo.

Ac debite permistis, servetur Emplastrum ad usum.

In dissipandis artuum tumoribus, & omoplatorum do-  
 loribus, coxendicumque à lue venerea inveterata, præfer-  
 tim obortis, valet. Sunt, qui ad Salvationem excitandam  
 utuntur.

Si vero Emplastrum validiùs exposcitur, Dosis Hydra-  
 gyri augeri solet, ad duplum, triplum, vel quadruplum.





## EMPLASTRUM DIABOTANUM.

**R.** Foliorum recentium cum  
 Radicibus Bardanæ, . . .  
 Petasitidis, . . .  
 Calendulæ, . . .  
 Cicutæ, . . .  
 Chamæpithyos, . . .  
 Levistici, . . .  
 Valerianæ majoris,  
 Angelicæ hortensis,  
 Enulæ campanæ, . . .  
 Raphani rusticani,  
 Cucumeris sylvestris, . . .  
 Scrophulariæ, . . .  
 Illecebræ, . . .  
 Chelidonii majoris, . . .  
 & minoris,  
 Gratiolæ, . . .

} ana uncias tres.

Coque in Aquæ communis, . . . sufficienti quantitate.  
 Decocto colato adde

Succorum Cicutæ, . . .  
 Chelidonii majoris, . . . } ana libras duas.  
 Hormini, . . . }  
 Illecebræ, . . . . . libram semis.

Rurfus coque in Balneo Maris, ad Extracti solidioris  
 consistentiam: hoc factò, unicuique libræ admisce

Gummi Galbani, . . .  
 Ammoniaci, . . . } ana uncias duas.  
 Opoponacis, . . . }  
 Sagapeni, . . . }

Dissolve secundum artem in sufficienti quantitate Ace-

ti Scillitici: inspissa leniter ad ignem, & misce cum Extracto supradicto: iterum sume

Litargyri lavigati, libram unam, & uncias quatuor.

Olei Lumbricorum, . . . . .	} ana semilibram.
Catellorum, . . . . .	
Meliloti, . . . . .	
Mucaginum, . . . . .	

Aquæ fontis, . . . . . uncias decem.

Coque simul ex arte ad Cerati paulo solidioris consistentiam: inter coctionem vero per vices admisce massam supradictam Extracti cum Gummi: exactè commixtis omnibus adde

Sulphuris pulverisati, . . . uncias septem & semis; quo etiam perfectè soluto, affunde quæ sequuntur seorsim prius liquefacta, & percolata:

Ceræ flavæ, . . . . .	} ana uncias octo.
Styracis liquidæ, . . . . .	
Picis Græcæ, . . . . .	

Facta omnium mixtione, Cacabum remove ab igne, & massæ semirefrigeratæ insperge pulveres, nempe

Radicum Ireos Florentinæ,	} ana drachmas tres.
Cyclaminis, . . . . .	
Ranunculi Tuberosi, . . . . .	
Coronæ Imperialis, . . . . .	
Serpentariæ, . . . . .	

Sigilli Beatæ Mariæ, . . . . .	} ana semiunciam.
Ari, . . . . .	

Trium Aristolochiarum, . . . . .  
 . . . . . drachmam unam.

Afari, . . . . . unciam unam & semis.

Foliorum Pistachiorum, . . . drachmas duas.



Baccarum Lauri, . . . . .	drachmas duas.
Seminum Angēlicæ, . . . . .	} ana drachmas tres.
Nasturtii, . . . . .	
Cumini, . . . . .	unciam unam & semis.
Fimi Columbini, . . . . .	unciam semis.
Bituminis Judaici, . . . . .	} ana uncias quatuor.
Olibani, . . . . .	
Mastiches, . . . . .	
Gummi Tacamahacæ, . . . . .	libram semis.
Bdellii, . . . . .	} ana unciam unam
Myrrhæ, . . . . .	
Euphorbii, . . . . .	femiunciam.
His omnibus rite permixtis, ultimo superadde	
Camphoræ, . . . . .	femiunciam.
In Olei Caryophyllorum, . . . . .	drachmis sex.

solutæ.

Olei de Lateribus, . . . . . drachmas decem.

Misce, & fiat Emplastrum ex lege artis.

Digerit, & maturat, quascumque materias frigidas, & quæ sunt solutu contumaces; scrophulas, nodos, ulcera callosa, tumores scirrhosos Mesenterii, Splenis, aliorumque viscerum potentissimè resolvit.

Alii addunt unicuique libræ prædicti Emplastri *MERCURI*, in uncia una Terebinthinæ extincti, uncias duas.

Tum verò *EMPLASTRUM DIABOTANUM* cum *MERCURIO* vocatur.

*DIABOTANUM* dicitur ob insignem Vegetabilium quantitatem, ex quibus componitur.



EMPLASTRUM REGIUM, SEU CONTRA RUPTURAM.

**R.** Picis nigræ, . . . . . libram unam & semis.  
 Cerae Citrinæ, . . . . . } ana uncias octo.  
 Terebinthinæ claræ, . . . . . }  
 Labdani minutim incisi, . . . . . uncias duas.

Liquefactis adde

Hypocistidos in decocto nucum Cupressi soluti,  
 & ad pultis formam redacti, unciam unam.

Ab igne semotis, insperge

Pulverum Mastiches, . . . . .  
 Radicis Consolidæ ana drachmas duas  
 majoris, . . . . . & semis.  
 Terræ figillatæ, seu  
 Boli Armenæ, . . . . . ana unciam unam  
 Lapidis Hæmatitis . . . . . & semis.  
 præparati, . . . . .  
 Nucum Cupressi, . . . . . unciam unam.

Misceantur exactè, & fiat Emplastrum lege artis ad  
 usum servandum.

Laudatur ad Hernias, quoniam partes nimis laxas fir-  
 mat, & confringit.

EMPLASTRUM CATAGMATICUM, VULGO

CONFORTATIVUM.

**R.** Radicum, & Foliorum Con-  
 solidæ majoris, . . . . . }  
 Baccarum Myrthi, . . . . . } ana uncias quatuor.  
 Radicis Althææ, . . . . . }  
 Rosarum Rubrarum, . . . . . }  
 Foliorum Salicis, . . . . . }  
 Summitatum Hyperici, . . . . . }  
 Incisa, & contusa in  
 Aquæ Chalybiatæ, . . . . . libris novem.



Coquantur ad tertiæ partis consumptionem. Tum  
Sume

Olei Olivarum, . . . . . libras quatuor.  
Sevi Hircini, . . . . . libram unam.

Quibus liquatis, adde

Lithargyri Aurei, . . . . . libras duas.

Exactè misceantur, & lento igne decoquantur sensim,  
addendo decoctum supradiçtum, ad humiditatis ferè ex-  
halationem, & tenuiorem Emplastri consistentiam, subin-  
dè in eo liquecant

Ceræ Citrinæ, . . . . . libra una.

Terebinthinæ claræ, . . . . . unciæ tres.

Iterum coque ad justam consistentiam, & Emplastro ab  
igne semoto, & semirefrigerato, insperge sequentia in pul-  
verem redacta, nempe

Boli Armenæ præparatæ, . . . . . unciæ quatuor.

Olivani, . . . . . } ana unciæ duas.

Myrrhæ, . . . . . }

Mastiches, . . . . . }

Sanguinis Draconis veri, . . . . . unciæ tres.

Minii, . . . . . unciæ sex.

Misce, & fiat Emplastrum secundum artem.

Luxationibus, ac fracturis ossium à Chirurgis felici  
effectu imponitur.

EMPLASTRUM AD HERNIAM, VULGO, CONTRA

RUPTURAM DE PELLE DICTUM.

**Rj.** Baccharum Myrthi contusarum, }  
Lumbricorum terrestrium vino } ana unciæ sex.  
lotorum, . . . . . }

Coquantur in

Aquæ Ferrariæ, . . . . . libris octo.

Ad dimidias: cola, tunc

Sume

Decocti præscripti, . . . . . libras tres.  
 Olei, . . . . . libras duas.  
 Lithargyri, . . . . . libram unam.

Frigidè in Cacabo æneo nutriantur, dein coquantur ad humiditatis consumptionem, & Emplastri mollis consistentiam, postea adjice

Ceræ citrinæ, . . . . . libram unam.  
 Picis nigræ, . . . . .  
 Resinæ, . . . . . } ana uncias novem.  
 Colophonæ, . . . . .

Liquatis superadde

Gummi Ammoniaci, . . . . .  
 Galbani, in Aceto  
 solutorum, & ad } ana uncias quatuor.  
 mellis consistentiam  
 coctorum, . . . . .

Benè permistis, ac ab igne Emplastro semoto, semique refrigerato, paulatim immisce pulveres sequentes: scilicet

Myrrhæ, . . . . .  
 Thuris, . . . . .  
 Mastiches, . . . . .  
 Sanguinis Taurini, seu Por- } ana uncias quatuor.  
 cini, vel Hircini, . . . . .  
 Collæ fortis, . . . . .

Radicum Aristolochiæ longæ,  
 rotundæ,  
 Confolidæ majoris,  
 minoris, } ana uncias tres.

Gallarum, . . . . .  
 Boli Armenæ, . . . . .  
 Gypsi, . . . . .  
 Mumie, . . . . .



Et assiduè fortitèr agitando, fiat Emplastrum secundum artem.

Ad idem valet, sed majori cum efficacia.

*EMPLASTRUM DE MELILOTO SIMPLEX.*

**R.** Summitatum floridarum Meliloti, recentium, . . . . . libras quatuor.

Incidantur, & contundantur in mortario marmoreo, ac immittantur in

Sevi Hircini liquefacti, . . . . . libris quinque.

Coque lento igne ad humidi ferè exhalationem, Sevo fortitèr expresso, immisce

Resinæ, . . . . . libras octo.

Ceræ flavæ, . . . . . libras quatuor.

Et factum erit Emplastrum, usui asservandum.

*EMPLASTRUM DE MELILOTO COMPOSITUM.*

**R.** Massæ prædicti Emplastri, . . . . . libras tres.

Liquefcat, & adde

Pulveris Florum Chamæmeli, . . . . . } ana uncias tres.

Meliloti, . . . . . } ana unciam unam.

Radici Ireos, . . . . . } ana unciam unam.

Althææ, . . . . . } ana unciam unam.

Croci, . . . . . unciam semis.

Gummi Ammoniaci, . . . . . } ana uncias duas.

Bdellii, . . . . . } ana uncias duas.

Fœnugræci, . . . . . unciam unam.

Terebinthinæ claræ, . . . . . uncias sex.

Fiat Emplastrum secundum artem.

Anodynum, carminativum, resolutivum, & emolliens est; omnem stomachi duritiem, lienis, hepatis, ac aliorum viscerum, & reliquarum partium mollificat; flatus discutit, ac resolvit.

EMPLASTRUM DE CICUTA.

**R.** Cerae Citrinæ, . . . . . } ana libram semis.  
 Resinæ Pini, . . . . . }  
 Picis albæ, . . . . . } unciâs septem.  
 Gummi Ammoniâci, Aceto Scillitico soluti, &  
 ad Emplastri formam inspissati, unciâs octo.

Liquentur simul Balneo Maris.

Liquatis adde

Succi Cicutæ recenter extracti, & non defœcati, . . . . . libras sex.

Agita spatulâ lignêâ, donec fœcula Succî cum massa resinosa intimè misceatur; dein remove ab igne. Supernatantem, & ferè refrigeratum liquorem decanta.

Fiat Emplastrum secundum artem, addendo, si opus fuerit, pro Emplastri consistentia.

Olei Capparum, . . . quantitatem sufficientem.

Potentissimum est resolvens & emolliens, hinc in Scirrhis, & tumoribus præcipuè Lienis, adhibetur.

EMPLASTRUM MAGNETICUM ARSENICALE.

**R.** Sagapeni, . . . . . }  
 Ammoniâci, . . . . . } ana unciâs tres.  
 Galbani in Aceto Scillitico solutorum, . . . . . }  
 Cerae flavæ, . . . . . } ana unciâs quatuor,  
 Terebinthinae Venetæ, . . . } & semis.  
 Magnetis Arsenicalis in Alkool redacti, . . .  
 . . . . . unciâs tres.

Terræ Vitrioli lotæ, seu Colcotharis, unciâ unam.

Olei Succini, . . . , . . unciâ semis.

Fiat Emplastrum lege artis.

Anthrâcibus pestilentibus applicatum, illicò maturat,

Zz ij



rumpit, & venenum extrahit, ac certissimum etiam est præsidium contra scrophulas.

EMPLASTRUM DIAPHORETICUM.

**R.** Gummi Ammoniaci, . . . . . uncias duas.  
Galbani, . . . . . unciam unam.  
Solvantur in sufficiente Aceti quantitate ad pultis formam, tunc

Ceræ flavæ, . . . . . libram unam.  
Terebinthinæ claræ, . . . . . uncias tres.  
Picis Græcæ, . . . . . uncias quatuor.

Liquata invicem leni igne Cacabo æneo, separatim, & non nimis calidè superioribus gummatibus sensim, ac alternatim sub continua agitatione infusis; hinc etiam inspersionantur successivè pulveres, nempe

Gummi Bdellii, . . . . . uncias quatuor.  
Succini Citrini, . . . . . uncias tres.  
Olibani, . . . . . } ana unciam unam.  
Mastiches, . . . . . }  
Juniperi, . . . . . drachmas sex.

Agitentur assiduè donec omnia commissa, atque exactè unita sint, & fiat Emplastrum usui servandum.

Discutit, serosam humiditatem absorbit, & extrahit: hinc in fluxionibus frigidis, ischiadico dolore, intumescencia pedum, parotidibus pituitosis, ubi suppurationi incumbere nolumus, efficaciter intervit.

EMPLASTRUM ODONTALGICUM.

**R.** Gummi Tacamahacæ, . . . . . } ana unciam semis.  
Elemi, . . . . . }  
Olibani, . . . . . } ana drachmas duas.  
Mastiches, . . . . . }  
Resinæ, . . . . . unciam unam & semis.  
Camphoræ, . . . . . scrupulos quatuor.

Opii, . . . . . drachmam unam.  
 Petrolei, . . . . . quantitatem sufficientem.

Lento igne liquefiat Refina, dein admisce Gummi Ele-  
 mi, postea pulveres cæterorum Gummi, & Opii, ultimò  
 Camphoram in Petroleo solutam: fiat Emplastrum secun-  
 dum artem, cui Olei Caryophyllorum guttæ aliquot ad-  
 miscebuntur.

In dentium doloribus proficit, temporibus applicatum.

*EMPLASTRUM STOMACHICUM.*

**R.** Cerae Citrinæ, . . . . . libras duas, & semis.  
 Terebinthinæ, . . . . . libras tres.  
 Gummi Tacamahacæ, . . . . . libras duas & semis.  
 Styracis, . . . . . }  
 Mastiches, . . . . . } ana uncias quatuor & semis.  
 Labdani puri, . . . . . }  
 Benzoini, . . . . . }  
 Caryophyllorum, . . . . . } ana uncias duas, &  
 Nucis Moschatæ, . . . . . } drachmas duas.  
 Olei distillati Menthæ, . . . . . }  
 Absynthii, . . . . . } ana drachmas duas.

Misce, & fiat Emplastrum secundum artem.

Cera liquefiat, & in calenti mortario Labdanum, ac  
 Styrax contundantur, donec mollescant, mox adde Te-  
 rebinthinam, & Ceram liquefactas: dein insperge Gummi  
 pulverata, jugiter agitando, ac cæteros pulveres, tandem  
 fermè refrigerato Emplastro instilla olea essentialia, & fiat  
 Emplastrum ad usum servandum.

*EMPLASTRUM TACAMAHACÆ.*

**R.** Tacamahacæ, . . . . . uncias octo.  
 Terebinthinæ, . . . . . uncias quatuor.  
 Liquefactis ad lentum ignem, & per linteum rarum  
 colatis adde



366 PHARMACOPOEIA MATRITENSIS.

Ceræ albæ, . . . . . uncias duas.  
 Misce, & fiat Emplastrum secundum artem.  
 Imbecillitati stomachi opitulatur. Temporibus in dolore Capitis feliciter applicatur.

EMPLASTRUM MATRICALE.

**R.** Galbani in Aceto soluti ad Extracti liquidioris consistentiam cocti, . . . . . uncias tres.  
 Paulatim calore lento misceatur cum

Terebinthinæ, . . . . . uncia una.

Dein adde

Ceræ liquefactæ, . . . . . uncias octo.

Tunc insperge sequentia in pulverem redacta, scilicet

Tacamahacæ, . . . . . } ana unciam unam.

Assæ foetidæ, . . . . . }

Myrrhæ, . . . . . unciam semis.

Bdellii, . . . . . drachmas duas.

Animæ, . . . . . drachmas sex.

Castorei, . . . . . } ana drachmas tres.

Cumini, . . . . . }

Et fori agitatione exactissimè misceantur, in fine adde

Olei Succini, . . . . . drachmas duas.

Fiat Emplastrum lege artis.

Uteri affectibus prodest; calefacit, flatus dissipat, doloresque sedat, in suffocatione uteri, & strangulatione, umbilico impositum, proficuum valdè.

EMPLASTRUM OXYCROCEUM.

**R.** Colophoniæ, . . . . . } ana uncias quatuor.

Resinæ, . . . . . }

Ceræ flavæ, . . . . . } ana unciam unam,

Gummi Ammoniæ, . . . . . } & semis.

Galbani, . . . . . }

Terebinthinæ, . . . unciam unam & semis.

Gummi Aceto solvantur, ac ad mellis spissitudinem coquantur; Terebinthina, & Gummi inspissata permisceantur: interea Colophonia, Resina, & Cera lento igne liquefiant: his ab igne semotis tantisper refrigeratis, immisce diligentèr Gummi, postea illico insperge pulveres sequentes, scilicèt

Olivani, . . . . .	} ana unciam unam & semis.
Mastiches, . . . . .	
Myrrhæ, . . . . .	
Croci, . . . . .	

Fiat ex arte Emplastrum.

Ad ossa, & nervos contusos, dolores omnes ex contusione ortos, valet.

EMPLASTRUM GUILLERMI SERVITORIS.

<b>R.</b> Resinæ, . . . . .	} ana libras duas. libram unam. uncias octo.
Colophonix, . . . . .	
Ceræ, . . . . .	
Terebinthinæ, . . . . .	

Liquefiant, & colentur, quibus adde

Pulveris Zingiberis, . unciam unam & semis.

Baccarum Lauri, . . . . .	} ana unciam unam.
Sulphuris, . . . . .	
Seminis Anisi, . . . . .	
Nasturtii, . . . . .	
Summitatum Pule gii, . . . . .	
Thuris, . . . . .	
Croci, . . . . .	
Mastiches, . . . . .	
Caryophyllorum, . . . . .	
Cinnamomi, . . . . .	



Misce exactè, & fiat Emplastrum secundum artem.  
Ad eodẽ usum, ut Oxycroceum valet.

## EMPLASTRUM BENEDICTUM.

**Rj.** Radicis Althææ, . . . . . } ana uncias duas.  
Arundinis, . . . . . }  
Iridis, . . . . . } uncias tres.

Incisæ, & contusæ macerentur in

Olei communis, . . . . . libris tribus.

Dein coquantur ad humiditatis consumptionem, ut  
Radices nigrescant: cola, & permisce

Cerussæ pulveratæ, . . . . . uncias sex.

Tuthiæ præparatæ, . . . . . uncias tres.

Coquantur, simul spathulâ semper agitando, donec  
Emplastri consistentiam mollem acquirant, subinde adde

Ceræ Citrinæ, . . . . . uncias quatuor.

Iterum coque ad debitam consistentiam, ac ab igne se-  
moto, semique refrigerato, immisce

Balsami nigri Peruviani, . . . . . unciam semis.

Agita optimè, & fiat Emplastrum secundum artem.

Ad maturanda, rumpenda, & sananda omnia aposte-  
matum genera, aptissimum habetur.

## EMPLASTRUM ANODYNUM.

**Rj.** Emplastri Diachyli minoris, . . . . . libram unam.  
Ceræ albæ, . . . . . uncias sex.  
Axungię Gallinæ, . . . . . }  
Porcinæ, . . . . . } ana uncias duas.  
Sevi Hircini, . . . . . }

Omnia liquefiant, & fiat Emplastrum lege artis.

Emollit, maturat, & ad suppurationem deducit; si-  
mulque egregiè dolores mitigat, ac demulcet.

EMPLASTRUM ANDREÆ A CRUCE.

**R.** Resinæ puræ, . . . . . uncias sexdecim.  
 Gummi Elemi, . . . . . uncias quinque.  
 Terebinthinæ claræ, . . . . . } ana uncias duas.  
 Olei Laurini, . . . . . }  
 Cerae albæ, . . . . . unciam unam.

Liquefiant, & colentur, fiatque Emplastrum secundum artem.

Ad pectoris, & capitis ulcera, & aliarum corporis partium confert; mundificat, glutinat, consolidat; fracturis & contusionibus etiam prodest.

EMPLASTRUM DE GALBANO CROCATUM.

**R.** Gummi Galbani in Aceto soluti, & inspissati, . . . . . uncias sex.  
 Emplastri Meliloti compositi, }  
 Diachyli minoris, } ana uncias quatuor.  
 Cerae flavæ, . . . . . uncias duas.  
 Terebinthinæ, . . . . . unciam unam.

Galbanum, in Terebinthina lento igne mistum, cum Cera, & Emplastris liquatis uniat, dein adde

Pulveris Croci, . . . . . drachmas sex.

Misce, & fiat Emplastrum lege artis.

Commendatur ad emolliendos, & resolvendos tumores duros, ac scirrhosos, necnon ad sedandos, mitigandosque vehementes partium dolores.

EMPLASTRUM CARMINATIVUM.

**R.** Gummi Galbani, . . . . . }  
 Bdellii, . . . . . } ana uncias tres.  
 Ammoniacy, . . . . . }  
 Opii Thebaici, . . . . . drachmas sex.



Diffolve in Aceto Scillitico, cola, & inspissa ad Emplastrum consistentiam mollis, tunc adde

Ceræ Citrinæ, . . . . .	} ana uncias tres.
Colophonæ, . . . . .	
Terebinthinæ, . . . . .	

Liquefactis, & semirefrigeratis, permisce

Pulveris Thuris, . . . . .	} ana unciam unam
Myrrhæ, . . . . .	
Balsami nigri Peruviani, . . . . .	} ana drachmas sex.
Olei Philosphorum, . . . . .	
Petrolei, . . . . .	
Carvi distillati, . . . . .	drachmam unam.

Agita optimè, ut fiat Emplastrum secundum artem.

Ad Hydropem valet; flatus dissipat; tumores duros, frigidosque resolvit, colicos dolores mitigat; obstructions lienis, hepatis, & ventris inferioris aperit.

EMPLASTRUM BETONICÆ.

**R.** Succi Foliorum Betonicæ desecati, . . . . .  
libram unam & semis.

Foliorum recentium Betonicæ, . . . . .	} ana libram unam.
Plantaginis, . . . . .	
Lauri, . . . . .	
Apii, . . . . .	
Verbenæ, . . . . .	
Salviæ, . . . . .	

Ceræ flavæ, . . . . .	uncias viginti.
Resinæ, . . . . .	libras duas, & semis.
Picis Græcæ, . . . . .	uncias quatuordecim.
Terebinthinæ, . . . . .	uncias sexdecim.
Mastichés, . . . . .	} ana unciam unam.
Olibani, . . . . .	
Gummi Elemi purissimi, . . . . .	

Liquefiant igne lento, liquatis adde herbas contusas,

& Succum, coque ad humiditatis ferè exhalationem. Cola & fortiter exprime. Superstiti massæ adde Pulveres Gummi Elemi, Mastiches, & Olibani. Misce optimè, ut fiat Emplastrum.

In contusionibus, & vulneribus Capitis potissimum commendatur.

EMPLASTRUM SPERMATIS CETI.

**R.** Cerae albæ, . . . . . uncias quatuor.  
 Spermatis Ceti, . . . . . } ana uncias duas.  
 Emplastri Diachyli minoris, . }  
 Olei Amygdalarum dulcium, sine igne extracti,  
 . . . . . unciam semis.

Fiat ex arte Emplastrum ad usum.

Sanguinem, & lac in primis grumosum, & coagulatum resolvere creditur, hinc sæpiusculè in Mammis, à lacte induratis, in usum venit.

EMPLASTRUM GALBANI.

**R.** Galbani Aceto præparati, . . . libram unam.  
 Terebinthinæ, . . . . . uncias quinque.  
 Cerae, . . . . . uncias octo.

Fiat ex arte Emplastrum ad usum servandum.

Tumores duros resolvere creditur, simul scrophulas, & tophos, eorumque sedare dolores; & clavis, callisque pedum convenire.

EMPLASTRUM DIASULPHURIS.

**R.** Florum Sulphuris, . . . . . } ana libram semis.  
 Terebinthinæ Venetæ, . . . . . }  
 Liquefiant simul igne lento, assiduè movendo, donec perfecta fiat solutio; tunc removeatur ab igne, & adde  
 Terebinthinæ, . . . . . libram unam.



372 PHARMACOPOEA MATRITENSIS.

Agitentur usque refrikerint, ac iterum superadde  
Cerae Citrinae, . . . . . uncias sex.

Liquatis, & ab igne semotis, injice

Pulveris Myrrhae, . . . . . libras duas.

Camphorae, . . . . . uncias tres.

Misce optimè, & fiat ex arte Emplastrum usui servan-  
dum.

In hysterice passionibus, Umbilico applicatum, mirè  
prodest.

EMPLASTRUM SILIQUARUM.

**R.** Extracti Siliquarum, . . . . . } ana libram semis.  
Roris marini, . . . . . }

Mellis, . . . . . uncias duas.

Emplastri contra rupturam,  
ad Hernias de pelle, . . . . . } ana uncias quatuor.

Resinae Pini, . . . . . }

Picis Graecae, . . . . . }

Cerae Citrinae, . . . . . uncias sex.

Croci Martis astringentis, . . . drachmas sex.

Tincturae Lapidis Haematitis astringentis, . . .

. . . . . unciam semis.

Fiat lege artis Emplastrum ad usum servandum.

Ad idem praestatur, velut Emplastrum de Pelle Arietina,  
sed maximè in Puerorum rupturis convenit.

EMPLASTRUM IMPERIALE.

**R.** Emplastri Regii, seu contra  
rupturam, . . . . . } ana uncias quatuor.

Confortativi Vigonis, . . . . . }

De Pelle Arietina, . . . . . }

Emplastri Guillermi Servitoris, } ana uncias duas.  
Siliquarum, . . . . . }

Croci Martis astringentis, . . . unciam semis.

Salis Saturni, . . . . } ana drachmas duas.  
 Camphoræ, . . . . }

Fiat omnium Emplastrum ex arte, usui servandum.  
 Ad abortum præcavendum pro specifico habetur.

CAPUT VI.

DE CADAVERUM CONDITURA.

PULVIS PRO CORDE CONDIENDO.

**R.** Nucis Moschatæ, . . . . }  
 Benzoini, . . . . } ana uncias quatuor.  
 Caryophyllorum, . . . . }  
 Aloes, . . . . }  
 Myrrhæ, . . . . } ana uncias octo.  
 Cinnamomi, . . . . }

Fiat omnium pulvis subtilis.

PULVIS AD INTERANEA CONDIENDA, CAVITATESQUE

IMPLENDAS.

**R.** Salis decrepitati, . . . . . libras sex.  
 Bituminis Judaici, . . . . . libras decem.  
 Aloes, . . . . . } ana libras sexdecim.  
 Myrrhæ, . . . . . }  
 Radicum Afari, . . . . . }  
 Zingiberis, . . . . . } ana libras tres.  
 Iridis Florentinæ, . . . . }  
 Imperatoriæ, . . . . }



Acori, seu Calami aromatici Officinarum,	} ana libras tres.
Angelicæ, . . . . .	
Lignorum Cedrini, . . . . .	} ana libras duas.
Sassafràs, . . . . .	
Juniperi, . . . . .	
Rhodii, . . . . .	
Santali Citrini, . . . . .	
Summiratum Absynthii, . . . . .	} ana libram unam.
Salviæ, . . . . .	
Roris marini, . . . . .	
Stoechados, . . . . .	
Menthæ, . . . . .	
Sabinæ, . . . . .	
Thymi, . . . . .	
Lavendulæ, . . . . .	

Omnia ex arte in pulverem subtilem redigantur.

PULVIS AD CARNES REPLENDAS.

<b>Rj.</b> Caryophyllorum, . . . . .	} ana libram semis.
Nucis Moschatæ, . . . . .	
Radicum Acori, . . . . .	
Enulæ, . . . . .	
Cyperi longi, . . . . .	
Iridis Florentinæ, . . . . .	
Piperis albi, . . . . .	} ana libras tres.
longi, . . . . .	
Cinnamomi, . . . . .	
Cassiæ Caryophyllatæ, . . . . .	
Corticis Winteri, . . . . .	} ana libras duas.
Aloes, . . . . .	
Myrrhæ, . . . . .	
Olibani, . . . . .	
Benzoini, . . . . .	

Tacamahacæ, . . . . . } ana libras duas.  
 Bituminis Judaici, . . . . . }  
 Foliorum Thymi, . . . . . }  
           Lauri, . . . . . } ana libram unam.  
           Majoranæ, . . . . . }  
 Lavendulæ, . . . . . libras duas.

Fiat omnium ex arte pulvis subtilis.

BALSAMUM PRO CORPORE LORICANDO.

**R.** Styracis liquidæ, . . . . . } ana libram unam  
       Balsami Copaibæ, . . . . . } & semis.  
           Peruviani, . . . . . }  
       Oleorum Lavendulæ, . . . . . } ana unciam semis.  
           Thymi, . . . . . }  
       Nucis Moschatæ, . . . . . libram semis.

Fiat omnium ex arte Balsamum.

SPARADRAPPUS AD CONDITUM CORPUS

INVOLVENDUM.

**R.** Oleorum essentialium Citrei, }  
           Lavendulæ, } ana uncias quatuor.  
           Thymi, . . . . . }  
       Nucis Moschatæ, . . . . . libram semis.  
       Ceræ albæ, . . . . . libras octo.

Cera igne lento liquefcatur, dein ab igne removeatur, & adde Olea essentialia, ut fiat ex arte Unguentum, in quo panni serici immergantur, & more solito fiat Sparadrappus.

SPIRITUS VINI CAMPHORATUS AD SINGULAS

LOTIONES CORPORIS CONDIENDI.

**R.** Camphoræ, . . . . . libras duas.  
       Spiritus Vini rectificati, . . . . . libras duodecim.  
 Dissolve secundum artem, & serva ad usum.



## N O T A.

Quamvis multæ, & diversæ Pulverum Compositiones adversus Epilepsiam, aliasque nervorum affectiones *Capite de Pulveribus* (ut nemini dubium est) jam sint descriptæ, nimirum: *PULVERIS IMPERIALIS, DE GOTTETA, PULVERIS EPILEPTICI, & CEPHALICI MICHAELIS*; abs re non erit, hic etiam *PULVERIS EPILEPTICI MARCHIONIS* adnectere compositionem, quippè cum ejus usus *MEDICIS MATRITENSIBUS* in ipsorum schedulis, jam familiaris esse consueverit, opus est eam indicare.

*PULVIS EPILEPTICUS MARCHIONIS.*

<b>R.</b> Radicum Pœoniæ maris, . . . . .	uncias tres,
Visci Quercini, . . . . .	} ana drachmas sex.
Rasuræ Eboris, . . . . .	
Ungulæ Alcis, . . . . .	
Cornu Cervi, . . . . .	
Spodii, . . . . .	
Coralliorum Rubrorum, . . . . .	
Alborum, . . . . .	} numero viginti.
Margaritarum præparatarum,	
Folia Auri, . . . . .	

Fiat Pulvis subtilissimus.

*Dosis à semisrupulo ad semidrachmam.*

Non solum Pueris, sed etiam Adultis, Epilepticis motibus vexatis, commodè & utilitèr exhibetur.





PARS SEXTA.  
DE OPERATIONIBUS  
CHYMICIS.

---

CAPUT PRIMUM.  
DE AQUIS SIMPLICIBUS  
DISTILLATIS.

---

AQUA RORIS MAJALIS.

**R**or. Roris Majalis, . . . . quantum libuerit.  
Distilla lento igne in Cucurbita benè stannata,  
seu Balneo Mariæ, aut Vaporis, secundum artem, ad dua-  
rum, triumve partium remanentiam, & usui serua.  
Aperitiva, diuretica, & deobstructiva est.

*Sic distillantur.*

Aquæ Pluviales,  
Fontanæ,  
Fluviatiles,  
Serum Lactis,  
& similia.



## AQUA ACETOSA.

**R.** Herbae Acetosae recentis, antequam semine sit  
 pragnatae, collectae, . . . libras viginti.  
 Minutim concidantur: mitte in vesicam aeneam stanno  
 obductam, & affunde

Aquae communis, . . . libras quadraginta.

Adaptetur capitellum refrigeratorio suo munitum, &  
 addito recipiente, fiat distillatio lege artis, ad viginti li-  
 brarum remanentiam.

Aqua elicita, per dies aliquot Soli exponatur.  
 Refrigerat, & temperat febrium ardores.

*Sic distillantur aqua Herbarum succulentarum*

Lactuca,  
 Oxytriphyllyi,  
 Portulacae,  
 Solani,  
 Sempervivi,  
 Chelidonii,  
 Fumariae,  
 Plantaginis,  
 Borriginis,  
 Cichorii,  
 Buglosi,  
 & similia.

## AQUA CARDUI BENEDICTI.

**R.** Cardui Benedicti, . . . libras duodecim.  
 Contundantur in mortario marmoreo, & mace-  
 rentur per biduum in

Aquae communis, . . . libris triginta sex.

Distillentur modo praedicto ad remanentiam librarum  
 viginti, & usui serva.

Sudorifera , & antifebrilis est.

Extractum fieri potest ex residuo in vesicam relicto, liquorem exprimendo, clarificando, & ad debitam consistentiam evaporando. Easdem vires habet.

*Eodem distillantur modo Aqua ex herbis minus succulentis,*

Arthemisiæ,  
 Betonicæ,  
 Argentiæ,  
 Bugulæ,  
 Calendulæ,  
 Centaurii minoris,  
 Centinodii,  
 Bardanæ,  
 Consolidæ majoris,  
 Hederæ terrestris,  
 Euphrasiæ,  
 Herniariæ,  
 Sabinæ,  
 Scabiosæ,  
 Saniculæ,  
 Veronicæ,  
 Verbenæ,  
 Ulmaræ,  
 Tussilaginis,  
 & similia.

AQUA COCHLEARIÆ.

**R.** Cochleariæ recentis, . . . . . libras decem.  
 Minutim incisæ, immitte in Cucurbitam, super-  
 affundendo

Aquæ communis, . . . . . libras viginti.

Distillentur lento igne secundum artem ad remanentiam  
 librarum decem, & in vase benè obturato ad usum serva.

Bbb ij

9  
*incisas*



380 PHARMACOPOEA MATRITENSIS.

Etiam fieri potest extractum, modo supradicto  
Anti-scorbutica est, obstructions tollit, urinam ciet,  
& crassos dissolvit humores.

*Sic distillantur Aquæ ex Herbis Succo acri expletis, seu saturatis.*

Bercabungæ,  
Berulæ,  
Cochleariæ, *lari folij*  
Nasturtii,  
Trifolii Fibrini,  
Lepidii,  
Radicum Raphani rusticani, scobinâ de-  
rasarum,  
& similium.

AQUA ABSYNTHII.

**R.** Summitatum recentium Absynthii, libras octo.  
Aquæ communis, . . . libras viginti quatuor.  
Macerentur per viginti quatuor horas: dein distillen-  
tur ad libras octo.

Calefacit, & siccit; in ventriculi affectibus prodest;  
in febribus præsertim declinantibus, plerumque fructuo-  
sè exhibetur.

*Hoc modo distillantur Aquæ ex Summitatibus floridis Planta-  
rum Aromaticarum, scilicet*

Chamæmeli,  
Chærophyllii,  
Fœniculi,  
Hyssopi,  
Majoranæ,  
Melissæ,  
Menthæ,  
Rutæ,

Salvia,  
 Scordii,  
 Matricariæ,  
 Tanaceti,  
 Pulegii,  
 Thymi,  
 Myrthi,  
 Lauri,  
 Lentisci,  
 & similia.

## AQUA BACCARUM JUNIPERI.

**R.** Baccarum recentium Juniperi contusarum, . . .  
 . . . . . libras quatuor.  
 Aquæ communis, . . . . . libras sexdecim.

Macerentur per horas viginti quatuor, loco tepido,  
 dein distillantur secundum artem, circiter ad medias, &  
 serva ad usum.

Diuretica est, propterea in renibus expurgandis omninò  
 laudem meretur.

Ex materia residua distillationis Extractum fieri potest,  
 & easdem virtutes obtinet, quàm aqua distillata.

*Theriaca Germanorum* à Medicis communiter appella-  
 tur.

*Simili modo sequentes Aqua distillantur.*

Baccarum Lauri,  
 Seminum Anisi,  
 Anethi,  
 Apii,  
 Carvi,  
 Cumini,  
 Dauci,  
 Fœniculi,





*Hoc modo distillantur Aqua*

Florum Aurantium,  
 Caryophyllorum Hortensium,  
 Liliorum alborum,  
 Lavandulæ,  
 Liliorum Convallium,  
 Anthos,  
 Calendulæ,  
 Nymphææ,  
 Papaveris Rhœados,  
 Pœoniæ,  
 Sambuci,  
 Stœchados,  
 Tiliæ,  
 & similia.

Nota: Ex dictis Floribus prius mundatis posse aliquos distillari in Balneo Maris, seu Vaporis, absque extera humiditate, & liquor distillatus *AQUÆ ESSENTIALIS* nomine insignitur.

*AQUA CERASORUM NIGRORUM.*

**R.** Cerasorum Nigrorum maturorum, cum nucleis contusorum, . . . . . } ana libras duodecim.  
 Aquæ communis, . . . . . }

Macerentur per biduum, & distillantur secundum artem ad remanentiam librarum duodecim.

Pro cordiali, & anti-epileptica habetur.

*Sic distillantur Aqua fructuum*

Fragorum,  
 Frambœsiæ,  
 Ribium,



Ceraforum Acidorum,  
Mororum Rubi Idæi,

*Simili modo distillentur Aqua Fructuum, prius cortice denudatorum, in frustra sectorum, ut*

Melonum,  
Citrulli,  
Cucumeris,  
Cucurbitæ,  
& similia.

*AQUA TOTIUS CITRI.*

**R.** Citrorum, seu Limonum cum cortice, feminibus,  
& pulpa minutim sectorum, libras duodecim.  
Aquæ communis, . . . libras decem & octo.

Digerantur per biduum, dein distillentur lege artis ad libras duodecim aquæ, usui servandæ.

Cordialis, & alexipharmaca est, propterea cum fructu potionibus cordialibus, alexipharmacis, febrifugis, stomachicis, & roborantibus, additur.

*Simili modo distillari possunt Aqua*

Fructuum Aurantium,  
Cydoniorum,  
Pomorum dulcium,  
& similia.

Nota: quod prædicti fructus, in frustra dissecti, aliò distillantur modo: videlicet, absque ulla aliena humiditate in Balneo Maris, seu Vaporis.

*AQUA CORTICUM CITRI.*

**R.** Corticum exteriorum Citri, seu Limonum minutim incisorum, . . . . . libram unam.  
Aquæ simplicis, . . . . . libras sex.

Macerentur per biduum, dein distillentur ad libras tres.

Easdem vires obtinet.

*Eodem modo distillatur*

Aqua Corticum Aurantium.

**AQUA NUCUM VIRIDUM.**

**R.** Nuculorum, seu Florum Nucum Juglandium, . . .  
 . . . . . libras quatuor.  
 Tere, & infunde in decocto ex aliis Nucis floribus  
 antea parato ad supereminentiam aliquot digitorum, postea  
 distilla:

In aquam distillatam immitte

Nucum immaturarum contusarum, libras duas.

Macera per horas viginti quatuor, ac iterum distilla:  
 aquæ distillatæ affunde

Nucum maturitati proximarum contusarum, . . .  
 . . . . . libras tres.

Macera ut supra, & fiat tertia distillatio ad libras octo,  
 & serva ad usum.

Sudorifera est; febribus malignis, pestilentialibus, intermittentibus, & variolis auxiliatur; stomachum roborat, ac flatus dissipat.

*Dosis ab unciis duabus ad quatuor.*

Ex residua tertiæ illius materiæ post distillationem, expressa, colata, & purificata, lento igne fit Extractum.

Easdem virtutes possidet, sed magis activas quam Aqua distillata.

**AQUA LACTIGINOSA, SIVE LAC CINNAMOMI.**

**R.** Cinnamomi acuti selectissimi, crassiusculè triti, . . .  
 . . . . . uncias octo.

Vini albi generosi, . . . . . libram unam.

Ccc.



Digerantur simul in retorta vitrea optimè clausa; per spatium viginti quatuor horarum, dein superaffunde

Aquæ communis, . . . . . libras duas.

Et apposito receptaculo, juncturis clausis, Arenæ Balneo, ferè ad siccitatem distillentur, cavendo ab empyreumate, liquor lacteus, valdè aromaticus prodibit, qui *LAC CINNAMOMI* vocatur, ad usum servandus.

Flatus dissipat à frigida causa enatos, stomachum roborat, appetentiam excitat, imbecilibus confert.

*AQUA CINNAMOMI HORDEATA.*

**R.** Cinnamomi acuti frustulatim fracti, . . . . .  
uncias sex.

Decocti Hordei tepesacti, . . . . . libras sex.

Macerentur per triduum, subindè distillentur secundum artem ad Aquæ libras quatuor, & in vase vitreo benè obturato ad usum serva.

Cardiaca est, parturientibus præsentaneum est auxilium, cordis palpitationi, & stomachi debilitati succurrit; spiritus vitales recreat; sudorem movet, ac venenis resistit, ideò in omnibus ferè potionibus non sine fructu adhibetur.

*Dosis à drachmis duabus ad uncias duas.*

Cum æquali Cinnamomi quantitate, & libris sex Succi Cydoniorum fiat maceratio, postea distilla ut supra, & Aquam egressam usui serva, sub nomine *Aquæ Cinnamomi Cydoniata.*

Ad idem præstat, sed magis roborat.

*AQUA CINNAMOMI SPIRITUOSA.*

**R.** Cinnamomi acuti frustulatim fracti, . . . . . uncias sex.  
Vini electi, . . . . . libras tres.

Fiat maceratio per quatrimum in vase benè obturato: dein distilla secundum artem ad dimidias, & Aqua spiri-

tuosa, lacticinosaque prodibit: ad usum in vase vitreo ritè clauso asservanda.

Easdem vires habet, sed efficaciores.

*Dosis à drachma una ad unciam unam.*

Nota: quòd si prædicta Aqua super Cinnamomum alterum cohobetur *Aqua essentialis* plus activa, ac spiritiuosa obtinebitur.

*AQUA ESSENTIALIS SPIRITUOSA CORTICUM CITREI.*

**R.** Corticum exteriorum recentium Citrei, seu Limonum, . . . . . libras tres.  
Vini albi optimi, . . . . . libras sex.

Digerantur per biduum in Cucurbita vitrea idonea bene clausa, postea capitello, & receptaculo instructa, juncturisque obseratis, igne arenæ, ad libras tres distillentur, & liquor projectus in lagena vitrea ritè obturata, pro Syrupu conficiendo, fervetur.

Hic obiter animadvertere oportet, quòd cum Syrupus Corticum Citrei amarus elaboretur, cum unciis tribus essentialis spirituosæ aquæ, supra descriptæ, aromaticetur, & in defectu Corticum recentium injiciantur uncie quinque siccarum.

*Sic distillatur*

Aqua spiritiuosa Corticum Aurantiorum.

*AQUA LIGNI SASSAFRAS.*

**R.** Radicis, seu Corticis, vel Ligni Sassafras contusi, . . . . . libram unam.  
Aquæ communis, . . . . . libras octo.

Macerentur per dies sex in loco tepido, dein per vesicam distilla ad aquæ libras tres, & ad usum serua.

Scorbuto, Lui venereæ, doloribus colicis, cachexiæ, uterinis obstructionibus, ac similibus affectibus prodest.

*Dosis à semiuncia ad uncias duas.*

Ccc ij



*Sic distillantur Aqua*

Lignorum Rhodii,

Aloes,

Santali Citrini,

Aquilæ,

Cupressi,

Juniperi, &amp;c.

Corticum Costi albi,

Cassia lignæ,

Macis, &amp;c.

Radicum siccarum Emulæ,

Carlinæ,

Meu,

Calami Aromatici,

Aristolochiarum,

Cyperi, &amp;c.

*AQUA MILLE FLORUM.***R** Stercoris Vaccini mense Majo collecti, . . . .  
quantum volueris.

Distilletur Balneo Mariæ, seu Vaporis, ferè ad siccitatem, cavendo ab empyreumate: &amp; serva ad usum.

Externè commendabilis est ad naturalem corporis pulchritudinem conservandam, & inter *COSMETICA* numeratur.*Simili modo distillantur*Aquæ Sperniolæ, seu Spermatis Ranarum,  
è Albuginibus ovorum, &c.*AQUA MELLIS.***R** Mellis electi, . . . . libras quatuor.  
Pone in Cucurbita vitrea, cujus quintam, aut sextam capacitatis partem occupet. Distilla phlegma Bal-

neo Maris, tum materiæ superstiti misce arenæ lotæ, & exsiccatae, quantum capere poterit, ac in Balneo arenæ distilletur: prodibit aqua flava, seu spiritus phlegmati admiscendus.

Aqua utraque, alba scilicet, & flava exterius applicata suffusiones, ac albugines oculorum sanat: capillis producendis prodest: interius obstructions referat, calculum, & urinam pellit.

*Dosis à drachma una ad semiunciam.*

Nota: quod Spiritus, seu Aqua flava rectificata, pro extractione Coralliorum Tincturæ inservit.

## CAPUT II.

### DE AQUIS COMPOSITIS DISTILLATIS.

#### AQUA REGINÆ HUNGARIÆ.

**R.** Florum Rorismarini recentium cum calycibus, . . . . . libras octo.

Mitte in Cucurbitam vitream, affunde

Aquæ vitæ rectificatæ, . . . . . libras viginti.

Ut optimè imbuantur, dein capitello appposito, juncturisque occlusis, fiat maceratio per dies quindecim: tunc adhibito excipulo, levi igne, seu Mariæ Balneo, distillentur ad dimidias; & in vase vitreo ritè obturato serva ad usum.

In Apoplexia, Lethargo, Paralyfi, & Hysterica passione, interius accepta prodest, à *scrupulo uno ad drachmam unam*; exterius etiam in doloribus à frigida causa natis, utitur; ad spiritus instaurandos, naribus ac temporibus imposita, in animi deliquiis maximè confert.



## AQUA POLYCHRESTA.

<b>R.</b>	Seminum Coriandri, . . . . .	} ana drachmas sex.
	Carvi, . . . . .	
	Seseli, . . . . .	
	Cumini, . . . . .	
	Anisi, . . . . .	
	Fœniculi, . . . . .	
	Anethi, . . . . .	
	Baccarum Lauri, . . . . .	
	Juniperi, . . . . .	
	Piperis longi, . . . . .	
rotundi, . . . . .		

Contundantur, & infundantur in

Aquæ vitæ optimæ, . . . . . libris tribus.

Et in vase vitreo benè obturato ferventur.

}	Radicum Pœoniæ maris, . . . . .	} ana semiunciam,
	Valerianæ sylvestris, . . . . .	
	Galangæ minoris, . . . . .	
	Zedoariæ, . . . . .	
	Meu, . . . . .	
	Spicæ Nardi, . . . . .	
	Angelicæ Bohemicæ, . . . . .	
	Anthoræ, . . . . .	
	Carlinæ, . . . . .	
	Contrayervæ, . . . . .	
	Viperinæ Virginianæ, . . . . .	
	Gentianæ, . . . . .	
	Imperatoricæ, . . . . .	
	Vincetoxici, . . . . .	
	Helenii, . . . . .	
Ireos Florentinæ, . . . . .		
Ari, . . . . .		
Acori veri, . . . . .		

Radicum	Zingiberis, . . . . .	}	ana femiunciam.
	Rubiæ tinctorum, . . . . .		
	Curcumæ, . . . . .		
	Filicis majoris, . . . . .		
	Cyclaminis, . . . . .		
	Bryoniæ, . . . . .		
	Aristolochiarum trium, . . . . .		
	Fraxinellæ, . . . . .		
	Penthaphylli, . . . . .		
	Caryophyllatæ, . . . . .		
	Raphani rusticani, . . . . .		
	Trifolii fibrini, . . . . .		
	Foeniculi, . . . . .		
	Calcitrapæ, . . . . .		
	Pimpinellæ saxifragæ, . . . . .		
	Chelidonii utriusque, . . . . .		
	Scrophulariæ, . . . . .		
	Cynoglossi, . . . . .		
	Assari, . . . . .		
Foliorum	Betonicæ, . . . . .		
	Chamædryos, . . . . .		
	Chamæpityos, . . . . .		
	Majoranæ, . . . . .		
	Melissæ, . . . . .		
	Ocymi, . . . . .		
	Origani, . . . . .		
	Pulegii, . . . . .		
	Polii montani, . . . . .		
	Rorismarini, . . . . .		
	Serpilli, . . . . .		
	Thymi, . . . . .		
	Hyssopi, . . . . .		
	Salviæ minoris, . . . . .		
	Satureiæ, . . . . .		



- |  |   |                 |
|--|---|-----------------|
| Foliorum Mari, . . . . .                 | } | ana semiunciam. |
| Scordii, . . . . .                       |   |                 |
| Marrubii albi, . . . . .                 |   |                 |
| Veronicae, . . . . .                     |   |                 |
| Menthae hortensis, . . . . .             |   |                 |
| Fumariae, . . . . .                      |   |                 |
| Abfynthii Pontici, . . . . .             |   |                 |
| minoris, . . . . .                       |   |                 |
| Bellidis majoris, . . . . .              |   |                 |
| minoris, . . . . .                       |   |                 |
| Tanaceti, . . . . .                      |   |                 |
| Matricariae, . . . . .                   |   |                 |
| Nepetae, . . . . .                       |   |                 |
| Dictamni Cretici, . . . . .              |   |                 |
| Abrotani, . . . . .                      |   |                 |
| Centaurii minoris, . . . . .             |   |                 |
| Folior. recentium Chærophylli, . . . . . | } |                 |
| Virgæ aureæ, . . . . .                   |   |                 |
| Hyperici, . . . . .                      |   |                 |
| Cochleariæ, . . . . .                    |   |                 |
| Beccabungæ, . . . . .                    |   |                 |
| Nafurtii, . . . . .                      |   |                 |
| Trifolii fibrini, . . . . .              |   |                 |
| Sifymbrii, . . . . .                     |   |                 |

Radices, & Folia debito collecta tempore exsiccentur,  
 & contufis contundendis, incifis, incidendis; affunde  
 Aquæ vitæ optimæ, . . . . . libras undecim.  
 In matraccio vitreo benè claufo, per quindecim dies  
 macera.

- |                                  |   |                      |
|----------------------------------|---|----------------------|
| Radicum recentium Ari, . . . . . | } | ana unciam<br>femis. |
| Cyclaminis, . . . . .            |   |                      |
| Bryoniæ, . . . . .               |   |                      |
| Raphani Ruficani, . . . . .      |   |                      |
| Trifolii fibrini, . . . . .      |   |                      |

Chelidonii utriusque,	} ana unciam semis.
Scrophularia,	

His incisis, superaffunde

Aquæ vitæ optimæ, . . . libras duas & semis.

Et in vase vitreo ritè obturato ferva.

Florum recentium Rorismarini,

Betonica, .

Lavendulæ, .

Lilii conval-

lium, . . .

Primulæ ve-

ris, . . .

Foliorum recentium Stoëchados

Rosarum

Rubrarum,

Tiliæ, . . .

Tunicæ,

Sambuci,

Aurantio-

rum, . . .

Genistæ, .

Keiri, . . .

Chamæmeli

Romani,

Croci, .

}	ana drachmam unam
	& semis.

Injiciantur in

Aquæ vitæ, . . . . . unciis quindecim.

Et in vase vitreo benè clauso ferventur.

Cubebæ, . . . . .

Macis, . . . . .

Caryophyllorum, . . . . .

Cardamomi, . . . . .

Corticum Citrei, . . . . .

}	ana unciam unam
	& semis.

Ddd



Corticum Aurantium, . unciam unam &amp; semis.

Ligni Aloes, . . . . .	} ana unciam unam.
Cedrini, vel Juniperini,	
Sassafras, . . . . .	
Santali Citrini, . . . . .	
Rhodii, . . . . .	
Visci quercini, . . . . .	

Cascarilla, seu Kinæ Kinæ optimæ, uncias duas.

Gummi Carannæ, . . . . .	} ana drachmas duas.
Myrrhæ, . . . . .	
Tacamahacæ, . . . . .	
Benzoini, . . . . .	
Styracis Calamitæ, . . . . .	

Aloes, . . . . .

Succini, . . . . .

Castorei, . . . . .

Opii electi, . . . . . unciam unam.

Contundantur omnia, ac in vase vitreo injiciantur, superaffundendo

Aquæ vitæ, . . . . . libras octo.

Et vase benè obturato per quindecim dies macerentur: postea omnes supradictæ infusiones misceantur, ac in vesica ænea optimè stannata, Balneo Vaporis adaptata, distillentur ad duas tertias liquoris partes; & in vasis vitreis exactissimè clausis, ad usum Medicum fervetur: dein residuum distillationis coletur cum expressione, liquor per subsidentiam purificatus, in Balneo Vaporis ad spissitudinem redigatur, & fervetur pro usu, sub nomine *Extracti Polychrestii*.

Hujus Aquæ nomen vires indicat, & pro omnibus aquis spirituosis compositis, nempe Alexipharmacis, Epilepticis, Theriacalibus, Hystericis, Scorbuticis, & aliis; tam internè sumpta, quàm externè applicata, mirè præstat.

*Dosis ab uncia semis ad unciam unam, sive sola, aut mista cum potionibus appropriatis.*

Extractum Polychrestum ad idem valet internè sumptum.

*Dosis à granis sex ad octo, & pro Theriaca Cœlesti inseruit.*

*AQUA MELISSÆ COMPOSITA, VULGO CARMELITANA.*

**R.** Foliorum Melissæ recentium, . . . uncias sex.  
 Corticum exteriorum Ciceri, . . . }  
 seu Limonum recentium, . . . } ana uncias duas.  
 Aurantium, }  
 Nucis Moschatæ, . . . }  
 Coriandri, . . . } ana unciam unam.  
 Caryophyllorum, . . . }  
 Cinnamomi, . . . } ana unciam semis.  
 Radicis Aristolochiæ tenuis, }

Contundantur contundenda, macerentur per triduum in  
 Aquæ vitæ rectificatæ, . . . libris tribus.  
 Melissæ cum vino distillatæ, . . .  
 . . . . . libra una.

Posteà distillentur in Cucurbita vitrea, cum suo capitulo, juncturis clausis, igne leni ad libras tres, & serua ad usum in vase vitreo optimè obturato.

Cephalica, & anti-histerica est: internè mista cum aliis idoneis medicamentis utitur; externè naribus, pulsibus, & aliis corporis partibus applicatur, utpotè in capitis, podagræ, juncturarum doloribus, ac affectibus similibus, præcipuè ab humoribus crassis productis.

*AQUA THERIACALIS TEMPERATA.*

**R.** Theriacæ magnæ Matritensis, . . . uncias tres.  
 Succorum Rutæ Caprariæ, . . . }  
 Scordii, . . . } ana libras tres.  
 Acetosæ, . . . }  
 Acidi Citri, seu Limonum, . . . }

Dddij



Digerantur per triduum in vase vitreo obturato, subindè distillentur secundum artem ad libras octo, usui servanda.

Commendatur tanquam alexipharmaca, & febribus ardentibus, vel malignis dicata, vel per se ad aliquot cochlearia aut vehiculi loco cum aliis propinata, aut cum aliis juncta: ad stomachi debilitatem, ejusque roborationem quoque inservit.

*Dosis ab uncia una ad duas.*

*AQUA THERIACALIS.*

<b>R.</b>	Radicum Vincetoxici, . . .	} ana unciam unam.	
	Carlinæ, . . .		
	Helenii, . . .		
	Imperatorix, . . .		
	Aristolochiæ tenuis,		
	Contrayervæ, . . .		
	Valerianæ, . . .		
	Flavedinum Citri, seu Limonum recentium, . . .		} ana unciam semis.
	Aurantiorum, . . .		
	Summitatum Scordii, . . .		
Salviæ, . . .			
Rutæ, . . .			
Baccarum Lauri, . . .			
Juniperi, . . .			

Omnia contusa, macerentur per quadriduum, vase vitreo obturato, in

Aquæ vitæ, . . . . . } ana libris quatuor.  
Nucum, . . . . . }

Tandem dissolve

Theriacæ magnæ Matritensis, : . . uncias octo.

Distilla per Cucurbitam vitream in Balneo Cinerum ad libras sex.

Alexipharmaca, & diaphoreticâ est; in peste, febribus malignis, & contagiosis laudatur: qualitatem venenatam, ac pestilentem oppugnat, & extinguit: in syncope, animique deliquio, & vertigini, lethargo, epilepsia, apoplexia, paralyfi, tam interiùs, *ad unciam unam* exhibita, quàm exteriùs superimposita, proficit.

*Vertigine*

Si *drachmae duae* Camphoræ *unciis decem* Aquæ Theriacalis supradictæ addantur, tunc *Spiritus Theriacalis Camphoratus* vocatur.

Easdem habet vires ac Aqua Theriacalis superiùs dicta, quamvis ab aliquibus pro majori, efficaciorique alexipharmaco censetur.

AQUA EPIDEMICA.

- Rj.** Foliorum Chelidonii, . . .  
 Rorismarini, . . .  
 Rutæ, . . .  
 Salviæ, . . .  
 Absynthii, . . .  
 Agrimonix, . . .  
 Centaurii minoris,  
 Cardui benedicti,  
 Beronicæ, . . .  
 Menthæ, . . .  
 Radicum Angelicæ Hispanicæ,  
 Zedoariæ, . . .  
 Gentianæ, . . .  
 Serpentariæ Virginianæ, unciam semis.
- ana manipulos duos.  
 ana unciam unam.

Macerentur in

Aquæ vitæ optimæ, . . . . libris duodecim.

Distilla secundum artem ad libras octo.

In febribus pestilentialibus, mista cum aliis medicamentis appropriatis, auxilio est.

*Dosis ab uncta una ad duas.*



## AQUA VULNERARIA.

- R.** Radicum, & Foliorum Symphyti majoris, . . .  
 Foliorum Symphyti minoris, . . .  
 Bugulæ, . . . . .  
 Saniculæ, . . . . .  
 Betonicæ, . . . . .  
 Scrophulariæ minoris, . . . . .  
 Plantaginis, . . . . .  
 Agrimonæ, . . . . .  
 Hyperici cum Summitatibus, . . . . .  
 Vincæ Pervincæ, . . . . .  
 Hederae terrestris, . . . . .  
 Artemisiæ, . . . . .  
 Veronicæ, . . . . .  
 Verbenæ, . . . . .  
 Telephii majoris, . . . . .  
 Millefolii, . . . . .
- ana uncias duas.
- Foliorum, & Summitatum Salviæ minoris, . . . . .  
 Angelicæ, . . . . .  
 Tanaceti, . . . . .  
 Absynthii Romani, . . . . .  
 Pontici, . . . . .  
 Chelidonii, . . . . .  
 Fœniculi, . . . . .  
 Aristolochiæ tenuis  
 Menthæ, . . . . .  
 Hyssopi, . . . . .  
 Nicotianæ, . . . . .
- ana uncias quatuor.





Florum Lavandulæ, . . . } ana uncias duas.  
 Rorismarini, . . . }  
 Stœchados, . . . . . unciam semis.  
 Macis, . . . . . } ana drachmas duas.  
 Caryophyllorum, . . . }  
 Castorei, . . . drachmam unam & semis.

Incisis incidendis, contusis contundendis, mitte in vas idoneum; affundeque

Vini albi generosi, . . . . . libras duodecim.

Macerentur per sex dies, identidem agitando, tunc adde

Aquæ stillatiæ spirituosæ Ceraforum nigrorum,  
 . . . . . libras tres.

Distilla in Balneo Vaporis, seu Maris, & eliciantur

Aquæ, . . . . . libræ octo.

Vires ex nomine patent, & ob sal volatile oleosum in aliis quoque affectibus soporosis, & similibus exhiberi poterit, ut in lethargo, vertigine, &c.

*Dosis cochleatim, seu ab uncia semis, ad unciam unam & semis.*

*& externè etiam applicatur.*

### AQUA BRYONIÆ COMPOSITA, SEU ANTI-

#### HYSTERICA.

**Rj.** Radicum Bryoniæ siccarum, . . . . . uncias duas.  
 Levistici, . . . . . } ana unciam semis.  
 Fraxinellæ, . . . . . }  
 Zedoariæ, . . . . . drachmas duas.

Cinnamomi, . . . . . }  
 Flavedinis siccæ Aurantiorum } ana drachmas tres.  
 amarorum, }  
 Citrorum, seu Li- }  
 monum, . . . }

- |                            |                     |                               |
|----------------------------|---------------------|-------------------------------|
| Foliorum Artemisiæ,        | }                   | ana drachmas decem.           |
| Pulegii, . . .             |                     |                               |
| Nepetæ, . . .              |                     |                               |
| Sabinæ, . . .              | }                   | ana unciam semis.             |
| Rutæ, . . .                |                     |                               |
| Ocimi, . . .               |                     |                               |
| Florum Matricariæ, . . .   |                     |                               |
| Stœchados, . . .           | }                   | ana drachmas tres.            |
| Croci, . . . . .           |                     |                               |
| Baccarum Sambuci ficcarum, | unciam unam & semis |                               |
| Cardamomi minoris, . . .   | }                   | ana drachmas duas.            |
| Castorei, . . . . .        |                     |                               |
| Myrrhæ, . . . . .          |                     |                               |
| Seminis Dauci, . . . . .   | }                   | ana drachmam unam.            |
| Cumini, . . . . .          |                     |                               |
| Rutæ sylvestris, . . .     |                     |                               |
| Agni Casti, . . . . .      |                     |                               |
| Opii, . . . . .            |                     |                               |
| Camphoræ, . . . . .        | unciam semis.       |                               |
| Galbani, . . . . .         | }                   | ana drachmam unam<br>& semis. |
| Sagapeni, . . . . .        |                     |                               |
| Assæ foetidæ, . . . . .    | drachmam unam.      |                               |

Incisis, & contusis superaffunde

Vini albi generosi, . . . . . libras decem.

Digere in loco calido per dies quindecim, vas identidem agitando. Distilla secundum artem in Balneo Maris, seu Vaporis ad libras septem, & serua.

Aperitiva, resolutiva, & nervina est, hysteriis affectibus præscribitur; menses, foetum, & secundinas pellit; uteri flatus discutit; communiter tamen epilepticis insultibus, motibus convulsivis, & aliis similibus nervorum morbis opimam præstat opem.



## AQUA EPILEPTICA LANGII.

**R.** Florum Liliorum convallium recentium, uncias sex.  
 Lavandulæ . . . . . unciam unam.  
 Rorismarini, . . . . . }  
 Stoechados, . . . . . } ana unciam unam.  
 Tillæ, . . . . . }  
 Cinnamomi, . . . . . drachmas sex.  
 Nucis Moschatæ, . . . . . unciam semis.  
 Piperis longi, . . . . . }  
 Cubebarum, . . . . . } ana drachmas duas.  
 Visci Quercini, . . . . . }  
 Radicum Pœoniæ, . . . . . } ana unciam semis.  
 Fraxinellæ, five Dic  
 tamni nostratis, . . . . . }

Macerata per triduum in

Vini generosi, . . . . . libris octo.

Distillantur ad dimidias.

Ad epilepsiam, vertiginem, Apoplexiam, tum præ-  
 servandi, tum curandi sine, in ipso paroxismo datur ut  
 aliæ Aquæ spirituosæ cochleatim.

*Dosis à semiuncia ad unciam unam.*

## AQUA IMPERIALIS.

**R.** Radicum Imperatoriæ, . . . . . }  
 Cyperi, . . . . . }  
 Ireos Florentinæ, . . . . . } ana semiunciam.  
 Calami aromatici, . . . . . }  
 Carlinæ, . . . . . }  
 Galangæ minoris, . . . . . }  
 Zedoariæ, . . . . . }  
 Cinnamomi acuti, . . . . . unciam duas.

Santali citrini, . . . . . }  
 Summitatum siccarum Hyssopi, . . . . . } ana unciam  
 Majoranæ, . . . . . } unam.  
 Thymi, . . . . . }  
 Satureiæ, . . . . . }

Florum Lavandulæ, . . . . . }  
 Salviæ, . . . . . } ana drachmas duas.  
 Anthos, . . . . . }  
 Calendulæ, . . . . . }  
 Betonicæ, . . . . . }  
 Stæchados, . . . . . }

Caryophyllorum, . . . . . }  
 Nucis Moschatæ, . . . . . } ana uncias duas.  
 Flavedinum Citrei, seu Limonum, . . . . . }  
 Aurantium recentium, . . . . . }

Omnia contundantur, & macerentur simul per triduum,  
 in

Aquæ vitæ, . . . . . } ana libris quatuor.  
 Melissæ simplicis, . . . . . }  
 Naphæ, . . . . . libra una.

Fiat distillatio in Balneo Maris, seu Vaporis ferè ad siccitatem.

Cephalalgæ, melancholiæ, paralyfi, ventriculi imbecillitati prodest: morbis epidemicis adversatur.

*Dosis à drachmis duabus ad unciam unam.*

AQUA HIRUNDINUM.

**R.** Pullos Hirundinum vivos discerptos, . . . . .  
 . . . . . numero quindecim.  
 Visci Quercini, . . . . . uncias tres.



Radicum Pœoniæ maris, . . .	} ana uncias duas.
Valerianæ sylvestris minoris, . . .	
Seminis Pœoniæ excortica- ti, . . .	
Cornu Cervi crudi, . . .	
Aquarum stillatitiarum Florum Sambuci, . . .	} ana libram unam.
Pœoniæ, . . .	
Tiliæ, . . .	
Cerassorum nigrorum, . . .	
Aquæ vitæ, . . . . .	libras duas.

Macerentur omnia simul per horas viginti quatuor;  
fiat distillatio Balneo Vaporis ad siccitatem.

Maximè commendatur aduersus epilepsiam, spasnum,  
paralysim, apoplexiam, uteri suffocationem, & similia  
symptomata.

*Dosis ab uncia una ad duas.*

*AQUA CARMINATIVA.*

<b>R.</b> Florum Chamæmeli, . . .	libras duas & semis.
Corticum exteriorum Aurantiorum, . . . . .	
. . . . .	uncias quatuor.
Herbarum Absynthii, . . .	} ana uncias duas.
Centaurii minoris, . . .	
Pulegii, . . . . .	
Origani, . . . . .	
Seminis Anethi, . . . . .	} ana unciam unam.
Anisi, . . . . .	
Fœniculi, . . . . .	
Carvi, . . . . .	

Incisa, & contusa infundantur per octiduum in  
 Aquæ Chamæmeli, . . . . . libris octo.  
 Vitæ rectificatæ, . . . . . libris duabus.  
 Postea distillantur in Balneo Maris, seu Vaporis ad  
 Aquæ libras octo.  
 In flatibus discutiendis utilis valdè.  
*Dosis ab uncia semis ad uncias duas.*

AQUA VITÆ MULIERUM, SEU BALSAMUM

EMBRYONUM.

**R.** Nucis Moschatæ, . . . . . uncias tres & semis.  
 Caryophyllorum, . . . . .  
 Cinnamomi, . . . . .  
 Zingiberis, . . . . .  
 Cubebarum, . . . . .  
 Granorum Paradyssi, seu Cardamomi maximi, . . . . .  
 Radicis Zedoariæ, . . . . .  
 Macis, . . . . . unciam unam & semis.  
 Radicis Galangæ, . . . . . drachmas sex.  
 Croci, . . . . . drachmas duas.  
 Florum Tiliæ, . . . . . uncias sex.  
 Lavandulæ, . . . . .  
 Tunicæ, . . . . .  
 Herbæ Salviæ, . . . . .  
 Fœniculi, . . . . .  
 Menthæ crispæ, . . . . .  
 Radicis Pœoniæ, . . . . .  
 Seminis ejusdem, . . . . .  
 Carvi, . . . . .  
 Visci Quercini, . . . . .

ana uncias duas.

ana uncias tres.

ana uncias duas.

Omnia incisa, & contusa infundantur per biduum loco calido, in



Vini albi generosi, . . . . .	libris duodecim.
Aquæ Borriginis, . . . . .	} ana libris tribus.
Buglosi, . . . . .	
Pœoniæ, . . . . .	} ana libra una & semis.
Fragorum, . . . . .	
Rosarum, . . . . .	

Dein leni calore distillentur secundum artem ad libras sexdecim.

Commendatur in foeminis, quæ sæpius abortum passæ sunt, itemque gravidis, quando à subito terrore, aut alia causa languescunt: lipothymias, dolores, & ventris tormina, atque inflationes tollit; infirmum foetum roborat; (undè nomen traxit) quin etiam parturientes in enixu adjuvat, viresque reficit.

*Dosis ab uncia una ad duas.*

#### AQUA CAPONIS, VULGO DE LA PALATA.

**R.** Caponem evisceratum, atque in frustra incisum, dempta pinguedine, . . . . . numero unum.  
Ranarum, . . . . . numero duodecim.  
Testudinis, . . . . . numero duo.

Incisis, & evisceratis, immisce cum

Micæ pannis recentis, . . . . . semilibra.  
Foliorum Borriginis, . . . . . libris duabus.  
Aquæ communis, . . . . . libris sexdecim.

Coquantur in vase obturato per horas duas, subindè colentur, & exprimantur, ac brodium distilletur in Balneo Maris, seu Vaporis ad remanentiam librarum octo.

Pro Analeptica habetur, hinc tabidis, consumptis, vel longo morbo exhaustis, proficere creditur.

## AQUA LACTIS ALEXITERIA.

**R.** Foliorum recentium Cardui benedicti, . . . }  
 Scabiosæ, . . . } ana uncias duas.  
 Ulmarie, . . . }  
 Melissæ, . . . }  
 Menthæ, . . . unciam unam.  
 Aristolochiæ, . . . semiunciam.

Incisis, & contusis, affunde

Seri Lactis recentis, . . . . . libras octo.

Fiat distillatio secundum artem ad libras sex.

Temperata, & alexipharmaca est, ac in quibuscumque morbis malignis, utpotè in febribus mali moris, ardentibus, & similibus prodest.

## AQUA CORDIALIS TEMPERATA.

**R.** Cinnamomi acuti, . . . . . uncias duas & semis.  
 Corticum Citri recentium, . . . . . uncias duas.  
 Santali citrini, . . . . . unciam unam.

Incisa, & contusa infundantur in

Aquæ Buglossæ, . . . . . }  
 Acetosæ, . . . . . } ana libra una.  
 Cerasorum nigrorum, . . . . . }  
 Rosarum fragrantissimæ, . . . . . } ana libra una  
 Rubi Idæi, . . . . . } & semis.

Misceantur, distillentur, ad tertiæ partis remanentiam è vesica.

Detur ut aliæ Aquæ spirituosæ cochleatim.

Magnæ, multæque virtutes in viribus restaurandis, cordeque roborando, præsertim in Febribus ardentibus, aliisque morbis calidis huic Aquæ adscribuntur.

*Dosis ab uncia semis ad unciam unam.*



## CAPUT III.

## DE AQUIS SINE DISTILLATIONE.

## AQUA CALCIS.

**R.** Calcis vivæ, . . . . . libram unam.  
 Sensim affunde  
 Aquæ communis, . . . . . libras octo.  
 Post ebullitionem completam, & debitam residentiam,  
 cola ad usum.  
 Desiccatur egregiè, & gangrænæ resistit, externè applicata.

## AQUA PHAGEDÆNICÆ.

**R.** Aquæ Calcis recentis, . . . . . libram unam.  
 Mercurii corrosivi sublimati, . . . grana viginti.  
 Misce in mortario marmoreo, continuè agitando, donec Aqua optimè rubescat.  
 Carnes superfluas absumit; ulcera antiqua mundificat, & desiccatur; gangrænæ obsistit, præsertim si spiritû vini commisceatur.

## AQUA ALUMINOSA.

**R.** Aquarum stillatitiarum Rosarum, } ana libram unam  
 Plantaginis, } & semis.  
 Centinodii, }

Aluminis crudi purgati, . . . . . unciam semis.  
 Dissolvatur in Aquis prædictis, & servetur ad usum.  
 Ad ulcera exsiccanda, & cutis vitia feliciter adhibetur.

AQUA ARTERIALIS, SEU STYPTICA.

**R.** Vitrioli albi, . . . . . }  
 Aluminis, . . . . . } ana unciam semis.  
 Sacchari albi, . . . . . }  
 Aquæ Plantaginis, . . . . . libram unam.

Dissolve, & filtra secundum artem, & liquor, sive  
 Aqua ad usum fervetur.

Ad omnem fluxum sanguinis, non sine fructu adhibetur.

AQUA AD GINGIVAS.

**R.** Cinnamomi acuti, . . . . . } ana drachmam unam  
 Gummi Laccæ crudi, . . . . . } & semis.  
 Caryophyllorum, . . . . . semidrachmam,  
 Aluminis rupei, . . . . . semiunciam.

Modicè contunde, & in

Aquæ bullientis, . . . . . libris duabus.

Digerantur usque dum omnino frigidus sit liquor,  
 tum adde

Aquæ Plantaginis, . . . . . uncias sex.

Naphæ, . . . . . unciam semis.

Spiritus Corticum Citrei, seu Limonum, . . . . .

drachmas duas.

Vini rectificati, . . . . . uncias sex.

Iterum digerantur per horas viginti quatuor; filtra  
 denique, & ad usum serva.

Dentes vacillantes firmat, & gingivas scorbuto affec-  
 tas sanat.

AQUA OPHTHALMICA.

**R.** Aquæ Plantaginis, . . . . . }  
 Euphrasæ, . . . . . } ana unciam unam  
 Chelidonii, . . . . . } & semis.  
 Rosarum, . . . . . }



Sacchari Saturni, . . . drachmam semis.  
 Tuthiæ præparatæ, . . . drachmas duas.  
 Camphoræ, . . . scrupulum unum.

Exactè misceantur, & in vase vitreo benè obturato  
 serva ad usum.

Commendatur pro usu externo ad ophthalmias, inflam-  
 mationes, ardores, rubedines, simileque oculorum affec-  
 tus.

*AQUA VITÆ CAMPHORATA.*

**R.** Aquæ vitæ rectificatæ, . . . libram unam.  
 Dissolve  
 Camphoræ, . . . unciam semis.

Subindè in vase vitreo ritè obturato serva ad usum.

In contusionibus, luxationibus, rehumatismis, & ubi  
 discutione opus est commendatur: quibus cautionibus ve-  
 rò adhiberi debeat, nimis longum foret, hic commemo-  
 rare, igitur lectorem ad praticos ablegamus.

CAPUT IV.

*DE SPIRITIBUS ARDENTIBUS VOLATILIBUS.*

*SPIRITUS VINI SIMPLEX.*

**R.** Vini generosi, . . . quantum volueris.  
 Mitte in cucurbitam magnam, cujus partem me-  
 diam vinum occupet: adapta capitellum, refrigeratorio suo  
 instructum, obturatis juncturis, igne moderato distilla, do-  
 nec prodiens liquor flammam non concipiat.

*SPIRITUS VINI RECTIFICATUS.*

**R.** Aquæ vitæ, . . . . . quantum volueris  
 Distilla lento igne vase idoneo, quod *SERPENTINA* vulgo *vocatur*, & habebis Spiritum Vini rectificatum.

Roborat, congestiones dolorificas dissipat: Ut autem agnoscant quâ prudentiâ in Ambuffione, Erysipelate, & Lymphæ congestionibus externè adhiberi debeat, juniores Medici provectiores consulant.

Infervit præcipuè ad Essentias, Tincturas, Elixiria, & alia medicamenta elaboranda.

*SPIRITUS VINI TARTARISATUS.*

**R.** Spiritus Vini, . . . . . libras sex,  
 Salis Tartari, libram unam, & uncias quatuor.

Digerantur igne arenæ per horas duodecim in vase vitreo benè obturato; subindè liquorem spirituofum effunde per inclinationem, & serva.

Ad idem valet.

*SPIRITUS VINI CAMPHORATUS.*

**R.** Spiritus Vini, . . . . . libras duas & semis.  
 Dissolve

Camphoræ, . . . . . unciam unam.

Mitte in vas vitreum ritè obturatum, & serva ad usum.

Vires magis activæ sunt, quàm Aquæ vitæ Camphoratæ supra descriptæ.

*SPIRITUS ARDENS CERASORUM NIGRORUM.*

**R.** Cerasorum nigrorum maturorum cum nucleis contusorum, . . . . . libras triginta.

Injice in vase terreo capaci, & superaffunde

Mellis optimi, . . . . . libras tres.

Aquæ calentis, . . . . . libras duodecim.



Spizent.

Vase obturato macerentur in hypocaufto, vel in loco tepido, ut fermententur, donec vinosum spiret odorem; tunc ex arte distilla lento igne, seu Balneo Maris, spiritus inde prolicitus, repetita distillatione rectificetur.

Cephalicus est, & hinc in quibuscumque capitis affectibus proficere creditur, ut in epilepsia, &c.

*Dosis à drachma una ad duas.*

*Simili modo elici possunt*

Spiritus ardentēs	}	Baccarum recentium Juniperi, Ebuli, Sambuci, &c.
		Fruētuum Fragorum, Cydoniorum, Rubi Idæi, vel Frambœsiæ, &c.
		Herbarum recentium Absynthii, Rorismarini, Cochleariæ, Lepidii, &c.
		Florum Rosarum, Stœchados, Lavendulæ,

Nota: Cochlearia, Beccabunga, Lepidium, &c. fermentari non debent, quoniam hujusmodi Herbarum Sales, quippe qui nimis volatiles sunt, ob fermentationem in auras velociter effugiunt.

*SPIRITUS CARMINATIVUS.*

**R.** Radicum Enulæ Campanæ, . . }  
 Imperatoriæ, . . . } ana drachmas tres.  
 Galangæ, . . . }

Summitatum Rorismarini, . . .	}	ana uncias tres.
Majoranæ, . . .		
Rutæ, . . .		
Ocini citrati, . . .		
Centaurii minoris, . . .		
Baccarum Lauri, . . . . .		drachmas sex.
Seminum Fœniculi, . . . . .	}	ana unciam unam.
Levistici, . . . . .		
Anisi, . . . . .		
Zingiberis, . . . . .	}	ana drachmas tres.
Nucis Moschatæ, . . . . .		
Macis, . . . . .		
Cinnamomi, . . . . .		unciam semis.
Caryophyllorum, . . . . .	}	ana drachmas duas.
Corticum Aurantiorum, . . . . .		

Concisis, & crassè contusis, affunde

Spiritus Vini rectificati, . . . libras tres & semis.

Digerantur in vase clauso per biduum calore lento, ac distillantur Balneo Maris, seu Vaporis ad siccitatem usque.

In colicis doloribus, torminibus, ex acido-austero oriundis, & flatibus discutiendis, magno est in usu.

*Dosis à drachma una ad tres.*

*SPIRITUS, SED OLEUM TEREBINTHINÆ.*

**R.** Terebinthinae, . . . . . quantum libuerit.  
Aquæ communis, . . . . . triplum.

Inde cucurbitæ vitreæ suo capitello instructæ, adaptato receptaculo. Distilla ex arena usque ad duas tertias partes. Oleum in receptaculo aquæ supernatans pellucidum, tenue, à nonnullis *Spiritus Terebinthinae*, ob ejus tenuitatem, ac pelluciditatem, dicitur. Colligatur, & seruetur ad usum.

Calefacit, attenuat, urinam ciet, tartaream mucila-

*Distillat per arenam*



ginem evacuat, ac resolvit: ideòque in colicis doloribus, & nephriticis prodest.

*Dosis à guttis duabus ad octo, vel decem.*

*Pari modo distillantur*

Balsama omnia liquida.

*SPIRITUS TEREBINTHINÆ ACIDUS.*

**R.** Terebinthinæ claræ, . . . . . libras tres.  
Liquefacta, adde

Stupæ minutim incisæ, quantitatem sufficientem.

Misce, & immitte in retortam vitream ampliolem, ut duæ tertiæ partes sint vacuæ, adaptato recipienti, clausisq; juncturis. Distilla ex arena lento igne, & Spiritus prodibit cum Oleo subtili mistus; dein dempto recipienti, Spiritus ab Oleo per infundibulum separetur; & iterum adaptato recipienti, augendo ignem distillatio continuetur, donec Oleum flavum, paulò spissius prodeat, & seorsim usui servetur.

Spiritus diureticus, & vulnerarius est: renes, ureteres, atque vesicam expurgat.

*Dosis à guttis sex ad octo.*

Oleum prædictum eisdem inservit usibus, ut Oleum aqua antea distillatum.

Flavum Oleum externè applicatum, vulnerarium, & balsamicum est.

*SPIRITUS, ET SAL VOLATILE SERICI.*

**R.** Serici crudi, seu Bombylium mundatorum, . . . . . libras duas.

Immitte in retortam vitream loricateam, & igne aperto per gradus aucto, in recipienti amplo, juncturis clausis, fiat distillatio, usquedum nebulae comparare in eo desinant: subindè vasa refrigerata, Sal volatile colo retortæ

*vasis refrigeratis*

adhærens, & liquor in recipienti una cum Oleo, ac Sale volatili collectus, in Matracium vitreum, suo capitello instructum, immitte, & leni calore Sal sublimetur, quod seorsim in vase vitreo ritè obturato usui fervetur.

Liquor superstes filtretur, ut Oleum à Spiritu separatur, qui per retortam, sive cucurbitam vitream rectificari debet, & ad usum fervetur. Etiam Oleum per retortam rectificari potest cum cineribus mistum, & pro usu externo infervit.

Sal volatile, & Spiritus pro specifico anti-epileptico habetur, ac pro Guttis Anglicanis conficiendis infervit.

*GUTTÆ ANGLICANÆ CEPHALICÆ.*

**R.** Spiritus Serici volatilis, Sale suo saturati, . . .  
 . . . . . unciâs quatuor.  
 Olei stillati Lavendulæ, drachmam unam.  
 Spiritus Vini rectificati, . . . unciam semis.

Digere per viginti quatuor horas, ac distilla ex arte ad siccitatem usque. Spiritus, sive Guttæ prolectæ in vase vitreo optimè clauso, ad usum ferventur.

Commendantur, tanquam specificum anti-epilepticum, apoplecticum, & hystericum, idèòque omnibus affectibus soporosis, ac similibus prodest.

*Dosis à guttis decem, vel viginti, vel ad drachmam semis, cum vehiculo convenienti.*

*SPIRITUS, OLEUM, ET SALVOLATILE CORNU CERVI.*

**R.** Cornu Cervi in frusta concisi, quantum placet. Imple retortam vitream loricatam, seu terream vitreatam. Distilla igne aperto secundum artem, primò phlegmatis prodibit paucillum, mox Oleum, denique Sal volatile, cujus pars cum phlegmate confunditur, & altera pars vasis lateribus adhærescit, & postquàm vasa refrigerata sint, recipienti adempto, agita, ut Oleum, Sal



volatile, & phlegma commisceantur; hæc omnia inde in matrarium, & apposito capitello, blando igne Sal volatile sublimetur, quod affuso Spiritu Vini rectificandum: reliquus liquor filtratur, ut Oleum spissum à Spiritu separatur, Oleum, & Spiritus, seorsim rectificentur, sicut in elaboratione Spiritus Serici dictum est: ac separatim fermentur.

Spiritus, & Sal volatile sunt medicamen penetrantissimum, alexipharmacum, sudorificum; cephalicum, antiapoplecticum, epilepticum, & asthmaticum; urinam pellit, ac in aliquibus morbis, magnopere convenit.

*Dosis Salis volatilis à granis quatuor ad scrupulum unum,  
Spiritus à scrupulo uno ad drachmam unam.*

*Simili modo distillantur*

Cranium Humanum,  
Ossa,  
Viperæ,  
Ebur,  
Capilli,  
Millepedes,  
Spongiæ,  
Bufones,  
Lumbrici,  
Formicæ, alia Insecta,  
Secundinæ,  
Ungulæ Alcis,  
Equorum,  
Cervorum,  
Omnes Animalium carnes, &c.



## LIQUOR CORNU CERVI SUCCINATUS.

**R.** Spiritus rectificati Cornu Cervi, quantum volueris.  
Immitte in phialam vitream, & affunde paulatim  
Salis volatilis Succini, quantitatem sufficientem.

Ad perfectam saturationem, quæ tum facta cognoscitur,  
quando cessat omnis effervescentia. Obturatâ phialâ liquo-  
rem in balneo digere per dies octo, & serva ad usum.

Diaphoreticum eximium est: in motibus convulsivis,  
& epilepticis plurimum commendatur.

*Dosis à guttis quatuor ad duodecim.*

## S P I R I T U S   S A L I S   A M M O N I A C I .

**R.** Salis Ammoniaci in pulverem }  
redacti, . . . . . } ana uncias octo.  
Tartari fixi, . . . . . }

Sal Tartari indatur cucurbitæ vitreæ, & Sal Ammo-  
niacum aqua fontana solutum, simulque filtratum affun-  
datur, & mox imposito alembico, adaptatoque recipien-  
ti, juncturis clausis, ex arena igne moderato Spiritus dis-  
tilletur ad uncias octo; & in vase exactissimè clauso ad  
usum fervetur.

Liquor in cucurbita relictus, lento igne ad siccitatem  
evaporatus, *SAL SYLVII ANTI-FEBRILE* præbet.

Spiritus penetrans, & diaphoreticus est, in suffoca-  
tione hysterica tam internè exhibitus, quàm naribus admo-  
tus, proficit. In obstructionibus apertendis, urinâ moven-  
dâ, & præcipuè in soporosis affectibus cum fructu exhi-  
betur.

*Dosis à guttis viginti, usque ad drachmam unam.*

*SAL ANTI-FEBRILE SYLVII* in intermittentibus febribus pro-  
ficuum est; pro digestivo, & deobstruente etiam habetur.

*Dosis à scrupulo semis ad semidrachmam.*



## SPIRITUS SALIS AMMONIACI URINOSUS.

**Rj.** Salis Ammoniaci, . . . . . uncias octo.  
 Calcis vivæ, . . . . . libras duas.  
 Scorsim pulverata, & in retortam capacem mixta,  
 immitte. Affunde

Aquæ vitæ, . . . . . libram unam.  
 Ori retortæ manum admove, & agita, statimque receptaculum adapta amplissimum, commissuris non obferatis (quia vasa rumpuntur) per semihoram, & absque igne Spiritus distillatur; tum commissuras obfera, & igne arenæ lenissimo, primò distilla, augendo ad gradum secundum, donec nihil amplius Spiritus stillet.

Refrigeratis omnibus, Spiritum è recipiente illicò exemptum, serva in vase ritè obturato.

Fugacissimus, & penetrantissimus est. Communiter naribus applicatus, lethargicos, & soporosos, hystericosque dissipat affectus: etiam inservit ad eosdem usus, ut Spiritus præcedens.

## SPIRITUS SALIS AMMONIACI ANISATUS.

**Rj.** Salis tartari, . . . . . uncias sex.  
 Aquæ communis, . . . . . quantitatem sufficientem.  
 Ad Sal dissolvendum, his immisceantur  
 Seminis Anisi modicè triti, . . . . . uncia quatuor.

Fiat digestio per bidnum, tum eis adde  
 Salis Ammoniaci pulverati, . . . . . uncias sex.  
 Misceantur, & in cucurbita immisis, capitello appofito, recipientique optimè adlutato, distillentur ex arena secundum artem, Spiritus prolectus usui fervetur.

In pectoris affectibus, & flatibus debellandis, multum prodest, maximè ab humoribus viscidis ortis.

*Dosis à guttis octo ad drachmam semis.*

## SPIRITUS SALIS AMMONIACI SUCCINATUS.

**R.** Spiritus Salis Ammoniaci simplicis, libram unam.  
 Olei Succini rectificati, . . . unciam semis.  
 Misce, & per triduum digerantur, dein per retortam,  
 seu cucurbitam vitream spiritus distilletur secundum artem,  
 qui in vase ritè obturato, usui fervetur.

In affectibus cephalicis, nervinis, epilepticis, hysteri-  
 cisque pro magno remedio habetur.

*Dosis à guttis sex ad drachmam semis.*

Nota: quod si loco Olei Succini, in Spiritu Salis Am-  
 moniaci simplicis injiciatur, & digeratur Oleum distillatum,  
 nempe CINNAMOMI, vel CARYOPHYLLORUM, vel LAVENDU-  
 LÆ, vel ABSYNTHII, seu MENTHÆ, &c. obtinebis Spiritum  
 Salis Ammoniaci virtutem habentem Olei admisti, serva-  
 ta supra descripta methodo.

## SPIRITUS VOLATILIS AROMATICUS OLEOSUS.

**R.** Corticum exteriorum recentium  
 Aurantium, . . . } ana drachmas sex.  
 Citreorum, . . . }  
 Vanillæ Mexicanæ, . . . . . unciam semis.  
 Macis, . . . . . drachmas duas.

Omnia contundantur, dein immitte in matrarium vi-  
 treum, & addantur

Salis tartari, . . . . . } ana uncia quatuor.  
 Ammoniaci, . . . . . }

Affunde

Aquæ Cinnamomi, . . . . . } ana uncias sex.  
 Spiritus Vini, . . . . . }

Matraccio benè obturato, per aliquot dies digere, iden-  
 tidem agitando, posthac mitte omnia in cucurbitam vi-  
 tream, capitello, & receptaculo instructam, juncturis di-



ligenter clausis; lento igne distilla ad uncias liquoris octo,  
& usui serva in vase ritè clauso.

In affectibus soporosis, convulsivis, & similibus, ani-  
mi item deliquiis, valdè proficiuus, & ideò frequentex  
præscribitur.

*Dosis à guttis decem ad triginta.*

*SPIRITUS, ET SAL VOLATILE URINÆ.*

**Rj.** Urinæ recentis juvenis fani, . quantum libuerit.  
Decoquatur leni calore ad melleam consisten-  
tiam, tum hæc sapa in retortam, seu cucurbitam immit-  
tatur, capitulo appposito, & receptaculo, commissuris ritè  
obseratis, igne lenissimo distilla: prodibit primùm phleg-  
ma tenue cum Olei pauxillo, aucto igne, Sal volatile as-  
cendet simul cum Spiritu, lateribus vasis adhærens, quod  
rectificabis. Oleumque à Spiritu separabis, ut dictum est.

Referat, & obstructions aperit; calculum dissolvere  
creditur.

*Dosis Spiritus à semiserupulo ad semidrachmam.*

*Salis volatilis à granis quatuor ad scrupulum unum.*

*Sic distillantur*

Sanguis Humanus calore leni siccatus,  
Sanguis Hirci, &c.

*SPIRITUS FULIGINIS.*

**Rj.** Fuliginis Ligni Quercini nigerrimæ compactæ, &  
splendentis, . . . . . quantum placet.  
Trituratam immitte in retortam terream, aut vitream  
loricatam, ut pars quarta impleatur, tum recipienti am-  
plo adaptato, fiat distillatio igne reverberii, gradatim ad  
mediocritatem aucto: ascendent Spiritus sub fumi albi-  
cantis forma, dein Oleum cum Sale volatili.

Sal, Spiritus, & Oleum in Cucurbita vitrea distillen-

tur lento igne: Sal seorsim colligatur, & rectificetur, usuique in vase optimè obturato fervetur. Reliquus liquor, ab oleo filtratione separatus, igne arenæ rectificetur.

Spiritus, & Sal volatile, internè exhibentur in iisdem affectibus, quibus Spiritus Salis Ammoniaci succurrere solet, & à quibusdam, in febribus pestilentialibus pro Cardiacis magno habetur.

*Dosis Spiritus, seu Salis volatilis à granis sex ad scrupulum unum.*

*SPIRITUS, SAL VOLATILE, ET OLEUM SUCCINI.*

**R.** Succini flavi, . . . . . libras duas.  
Pulverentur, & misceantur cum

Argillæ figulinæ pulveratæ, . libra una & semis.

Immitte in retortam terream, vel vitream loricatam, orificiique amplioris; adapta receptaculum juncturis clausis, distilla igne, primò leni, auge sensim ad gradum tertium, usque nihil amplius stillet, & Sal volatile, Oleum, Spiritumque habebis. Vasis refrigeratis receptaculum agita, ut concretum Sal receptaculo hærens, addita aqua calenti, colligatur, ac dissolvatur: Oleum à spiritu per chartam bibulam, prius aquâ madefactam, separetur: Spiritus sale imbutus, leni igne evaporetur, & in cella reponatur, ut Sal volatile crystallificetur, & à liquore, seu spiritu separatum ad usum serva. Spiritusque dein etiam fervetur.

Oleum cum argilla recenti rectificari potest, & tunc subtile, pulcherrimum, & magis album obtinebis, ex quo *ELEO-SACCHARUM SUCCINI* conficitur.

Oleum naribus admotum hystericas succurrit passiones. Sal volatile multi usus est: nempe ad affectus cephalicos, & nervinos, apoplexiam, letargum, vertiginem, morbosque catarrhales; in aqua Artemisæ solutum, menses movere creditur: frigidis capitis defluxionibus prodest, &



urinam pellit : miscetur etiam in uncturis nervinis, anti-hysteriis, & aliis.

*Dosis Olei pro usu interno à guttis sex ad octo.*

*Salis volatilis à granis octo ad viginti.*

*Spiritus à semisrupulo ad semidrachmam.*

*Simili modo distillantur.*

Gagates,  
Tacamahaca,  
Gummi Ammoniacum,  
Mastiche, & similia.

## CAPUT V.

### DE SPIRITIBUS SUB-ACIDIS.

#### SPIRITUS, ET OLEUM TARTARI.

**Rj** Tartari contriti, . . . . . libras quatuor.  
Immitte in retortam capacem amplo instructam receptaculo, igne leni distilletur phlegma, donec nebulae prodeant albæ, phlegmate abjecto, restitutoque receptaculo, & juncturis obleratis, gradatim augeatur ignis ad summum gradum, ut Oleum exeat, dein igne semoto, infrigidatisque vasis, Oleum foetidum à spiritu (charta emporetica duplicata, ac humectata) separetur. Spiritum igne arenæ rectificatum, in vase clauso ad usum serva.

Incidit, attenuat, resolvit, obstructions referat, sudores movet, atque urinam ciet.

*Dosis à semisrupulo ad drachmam unam.*

Oleum rectificari potest, ut aliquam foetoris partem

deponat, & ad varios externè deservit usus, in Unguentis permittum: scilicet ad scabiem, tumores duos resolvendos, & artuum dolores mitigandos.

Caput mortuum calcinatum inservire potest ad *SAL TARTARI FIXUM* conficiendum.

Simili modo Spiritus, & Oleum omnium Salium essentialium extrahi possunt.

*SPIRITUS, ET OLEUM LIGNI GUAJACI.*

**R.** Rasuræ Guajaci, . . . quantum volueris. Immitte in retortam vitream benè lutatam, ita ut tertia pars remaneat vacua, & in furno reverberii, amplo applicato recipienti, distillatio incohetur; primùm lento igne, ut calefiat, & phlegma exeat, usquequò guttæ nullæ amplius appareant; abjecto phlegmate, receptaculum denuò imponatur, obseretur optimè, ignisque gradatim augeatur, sic spiritus prodibit, & Oleum sub nebularum forma: vasis refrigeratis, Oleum nigrum à Spiritu, per chartam madefactam, separetur: spiritus igne arenæ in cucurbita vitrea rectificetur.

Spiritus sub-acidus urinam ciet, atque sudorem.

*Dosis à semiscrapulo ad semidrachmam.*

Oleum supra cineres, sive ossa calcinata, rectificandum: ad externos inservit usus, ut ad dolores venereos, vulnorum mundificationem, fungosarum carniarum absorptionem, ossium cariem, & squamationem multum prodest; ad dentiumque dolores, optimo cum successu applicatur.

Ex capite mortuo, more solito, *SAL FIXUM* elicitor.

*Pari modo distillantur*

Ligna Buxi,  
Juniperi, & similia.



## OLEUM CERÆ.

**R** Cera flavæ, . . . . . libram unam.  
 Pulveris tegularum, . . . . . libras duas.

Liquefacta Cera, tegularum pulverem permisce, remove ab igne, & assidue agita, donec refrigerat, ex qua materia nondum obturata, globuli formentur, qui ex retorta vitrea igne arena distillantur: prodibit Oleum cum phlegmatis paucillo, quod abjiciatur: Oleum cum tegularum pulvere commistum rectificetur, & usui servetur.

Datur internè à guttis tribus ad scrupulum semis in vehiculo diuretico, & in ischuria utitur; externè applicatur, & optimum resolvens est: in tumoribus scirrhosis, ac frigidis nervorum affectibus, paralyfi, convulsionibus, & similibus morbis confert.

*Similiter distillantur Olea*

Saponis,  
 Pinguedinum, necnon  
 Gummi, & Resinarum, quæ in  
 pulverem redigi non possunt.

## OLEUM DE LATERIBUS, SEU PHILOSOPHORUM.

**R** Laterum in frustra mediocria confractorum, . . .  
 . . . . . quantum libuerit.

Candescant, & illico in Oleo Olivarum immergantur, donec omne Oleum imbiberint, dein confringantur, & per retortam igne reverberii Oleum distilletur secundum artem, quod à phlegmate separatum, usui reponatur.

In Paralyfi, spasmo cynico, Ischiadi, gonagra, podagra, cæterisque articulorum affectibus, & morbis omnibus frigidis prodest.

*obturata*

## CAPUT VI.

## DE SPIRITIBUS ACIDIS.

## SPIRITUS VITRIOLI.

**R.** Vitrioli viridis ad albedinem calcinati, . . . . . quantum placet.

Inmitte in retortam loricateam, ut duæ tertiæ partes remaneant vacuæ, & in furno reverberii suo cum receptaculo amplissimo imposito. Distilla lento igne donec phlegma prodire incipiat, quo separato, commissuras aptè conglutina: ignem vero auge per gradus omnes ad vehementiam summam. Vaporibus albis implebitur recipiens, Spiritus, & ultimo liquor densus, id est Oleum vulgo dictum exhibunt. Ubi per multas horas, labore sine ulla interruptione die, ac nocte continuato ignem sustinueris, cessa; refrigeratisque omnibus recipiens amove, & liquores in eo contentos in lagenam vitream prudenter effunde. Ut vero Spiritum ab Oleo separes, rectificationem adhibe per alembicum calore arenæ. Spiritus quidem stillabit. Oleum vero ita dictum in fundo cucurbitæ remanebit.

Spiritus refrigerat; bilem compescit, ac urinam promovet.

*Dosis á guttis duabus ad sex.*

Ex capite mortuo *SAL VITRIOLI* conficitur, solutione mediante, filtratione, & evaporatione.

*Pari modo distillantur*

Spiritus Martis, & qui sunt ejus naturæ.

## SPIRITUS VITRIOLI DULCIS.

**R.** Olei, seu Spiritus Vitrioli, . . . . . uncias sex.  
Vini rectificati, uncias duo decim.

Inmitte in matrarium amplum; obturetur altero cum matrario, ut fiat vas circulatorium, juncturis clausis, per



biduum lento igne circuletur, dein in vase idoneo usui seruetur.

Ab aliquibus in hæmorrhagiis, sanguinis sputo, cum aqua Plantaginis permistus ad aciditatem gratam, utitur sub nomine *AQUÆ RABELLIANÆ*; febribus ardentibus, & siti conuenit; ac urinam ciet.

*Dosis à guttis quatuor ad octo in appropriato liquore.*

*LIQUOR ANODYNUS MINERALIS.*

**Rj.** Olei Vitrioli per rectificationem ab omni phlegmate liberati, . . . . . unciam unam.

Spiritus Vini rectificatissimi, qui ne vestigium aquæ continet, . . . . . uncias quatuor.

Infuso Vini Spiritu in cucurbitam altioris colli, guttatim, & per intervalla Oleum Vitrioli instilla, noxium vaporem vitans, & cucurbitam sæpenumero concutiens, ut omnimoda fiat permixtio, in qua strepitus suborietur, non secus ac candenti ferro aquæ immisso: mixtura etiam incalcescet, & colorem acquirat rubrum. Tum capitellum cæcum aptans cucurbitæ, deficiente effervescentia, digere in cineribus per dies octo, calore primi gradus æquabiliter conservato. Post digestionem mixturam transfunde in retortam vitream, quam in balneo cinerum collocabis non sine recipiente satis amplo. Distillatio fiat igne admodum leni, donec materia intra retortam nigrescere incipiat, ac in bullas attolli. Subtracto igne, proprio sedimento affunde liquorem in excipulo contentum, & distilla iterum: id ubi tertia vice peregeris, oleum subtilissimum, quod liquori distillato supernatabit, diligenter aufer, atque ad usus peculiare reconde: est enim Oleum Vini, sive Oleum Vitrioli dulce. Residuo liquori æquam portionem aquæ puræ affunde, digere per aliquot horas, & ex alembico distilla igne lenissimo tandiu continuato, dum striæ quasi pingues non amplius decurrant, & solum phlegma rema-

neat in cucurbita. Habebis ex ultima distillatione acur-  
tissimè elaboratum *LIQUOREM ANODYNUM MINERALEM.*

Morbis à debilitate fibræ motricis oriundis, Apoplexiæ,  
Paralyfi, Vertigini, ac Epilepsiæ incomparabile auxilium  
habetur. *Dosis à guttis sex ad sexdecim.*

*SPIRITUS SALIS.*

**R.** Salis communis decrepitati, . libram unam.  
Terræ figulinæ siccatæ, & pulveratæ, libras tres.

Simul mixta in retorta capaci lutata, & appposito recep-  
taculo, igne leni distilla: primùm phlegma exhibit, dein  
juncturis clausis ignis augeatur per horas quatuordecim:  
receptaculum tepescet, & nihil prodit amplius: vasis refri-  
geratis, spiritus in vase clauso fervetur.

Vires habet aperientes, & diureticas, ob idque appe-  
tentiam excitat, sed vix utitur nisi dulcificatus.

*Dosis à guttis quatuor ad decem.*

Prædicta methodo, pauca Spiritus Salis obtinetur quan-  
titas. Sed longè uberior, & longè valentior *SPIRITUS SA-  
LIS*, extrahitur sequenti modo:

**R.** Salis communis pulverati, . uncias sexdecim.  
Olei Vitrioli, . . . . . uncias octo.

Excipulum statim adaptetur, benè muniatur: deindè  
igne arenæ gradatim aucto, distillatio incipiatur, donec  
guttæ nullæ distillent: Spiritus in vase accuratè obturato  
fervetur.

Humores à corruptione præservat.

Quod in retorta remaneat, in crucibulo igne aperto  
calcinatum (more solito) præbet *mirabilem SALEM GLAUBERI.*

*SPIRITUS SALIS DULCIS.*

**R.** Spiritus Salis, . . . . . uncias duodecim.  
Vini rectificati, . uncias viginti quatuor.

Hhhij



Funde paulatim in retortam vitream capacem, amplif-  
fimo receptaculo instructam; digere per horas viginti qua-  
tuor, dein lenissimo igne arenæ distilla ad siccitatem usque.

Spiritus hic suavis est, ac temperatus: quapropter, sæ-  
pius in usu venit; stomachicus, & aperitivus est; appe-  
tentiam excitat; in affectibus renum, ac obstructionibus  
proficuus valde.

*Dosis à guttis decem ad scrupulum unum.*

*SPIRITUS NITRI ACIDUS.*

**R.** Nitri purissimi triti, . . . . . libram unam.  
Terræ sigulinæ siccatae, & pulveratae, libras tres.

Exactè misce, & in retortam loricatam immitte, ut  
duæ tertiæ partes vacuæ remaneant; adapta receptaculum  
amplissimum, juncturis obseratis, distilla, primùm lento  
igne, dein gradatim augeatur, donec guttæ nullæ exeant;  
postea, vasis infrigidatis, Spiritum prolectum serva.

Pro menstruo corrosivo, sicut Aqua fortis in Chymia  
deservit; neutiquam internè utitur, nisi prius dulcificetur,  
& cum appropriatis diluatur liquoribus.

Spiritus præcedens methodo sequenti subtilior fit, at-  
que valentior.

Tum adde

Nitri purissimi, . . . . . uncias decem.

Pulverifato, & in retortam vitream immisso, super-  
affundantur guttatim

Olei Vitrioli, . . . . . uncia octo.

Statim excipulum adaptetur, ac benè obseratum, igne  
arenæ Spiritus distilletur secundum artem, & usui servetur.

Viribus est consimilis præcedenti.

*SPIRITUS NITRI DULCIS.*

**R.** Spiritus Nitri, . . . . . uncias sex.  
Vini rectificati, . . . . . uncias duodecim.

Immitte guttatim in retortam vitream capacem, receptaculo amplissimo ritè obserato instructam; post biduum distilla, ex arena ad siccitatem; & spiritum satis volatilem, & odoratissimum obtinebis.

Virtutes sunt febrifugæ, anti-pleuriticæ, diureticiæ, & anti-colicæ.

*Dosis à guttis decem ad scrupulum unum.*

SPIRITUS, ET OLEUM SULPHURIS.

**R.** Sulphuris communis virefcntis, quantum libuerit. Divide in frusta oblonga, & mitte in vas expansum sive in fictile vitreatum amplum, & capax, ex cuius medio assurgat fulcrum: vas cum sulphure pone super fulcrum, sulphur accende; desuper suspendatur campana vitrea, vel vitreum infundibulum inversum; ita ut liber aeri pateat aditus: Ascendet Spiritus, & stillabit in vas subiectum; absumpto sulphure, novum in frusta divisum reponatur: procede ut supra, donec Spiritus optatam obtinueris quantitatem, & seruetur ad usum.

Nota: quòd feliciùs, humido coelo, opus suscipitur.

Spiritus hic ejusdem est naturæ, ac Spiritus Vitrioli, & eadem potest dulcificari methodo.

Ad eosdem inservit usus.

*Dosis quoque eadem est.*

AQUA FORTIS.

**R.** Vitrioli viridis ad albedinem calcinati, . . . . . } ana libras duas.  
Nitri purissimi, . . . . . }

Seorsim trita, & mixta, simul mitte in retortam capacem loricatam, receptaculo amplissimo instructam, commissuris clausis; distilla igne reverberii per gradus: dein serva ad usum. Intra horas duodecim finietur operatio.

In Chymia ad Metalla, Mineraliaque dissolvenda præcipuè inservit.



## AQUA REGIA.

**R**. Salis Ammoniaci pulverati, . . . uncias quatuor.  
 Aquæ fortis, seu Spiritus Nitri, uncias sexdecim.  
 Immitte in matracium vitreum amplum, ac digere ad  
 integram Salis solutionem, decanta, & serva.  
 Ad solvendum aurum deservit.

## SPIRITUS ACETI.

**R**. Aceti accerrimi, . . . quantum volueris.  
 Mitte in cucurbitam stanneam aut vitream, ca-  
 pitelo, & receptaculo instructam; distilla ex arena partem  
 tertiam (quæ phlegma est) seorsim servandam; ulterius dis-  
 tillatio continuetur, usque liquor stillans empyreumaticum  
 spiret odorem.

Putredini, ac nimie humorum colliquationi resistit:  
 in febribus malignis ac pestilentialibus usurpatur; refrige-  
 rat, & sitim sedat.

*Dosis à drachmis duabus ad unciam unam.*

## CAPUT VII.

DE OLEIS DISTILLATIS EX HERBIS, ET FLORIBUS  
 AROMATICIS.

## OLEUM ABSYNTII.

**R**. Herbarum Absynthii incisæ, seminibus onustæ, . . .  
 . . . . . quantum placet.  
 Aquæ fontanæ ad super eminentiam digitorum quatuor.  
 Digere per biduum, deinde fiat distillatio per Alembi-  
 cum magnum, cum suo refrigeratorio, vel per vesicam cu-  
 pream, suo cum operculo, & rostro oblongo in spiras con-

voluto, per frigidam aquam transeunte: Oleum cum aqua elicitum separetur per infundibulum, vel *Vitrum separatorium dictum*: Aqua ab oleo separata ad novam distillationem servetur: ac Oleum in vase ritè obturato usui asservetur.

Calefacit, roborat, flatus dissipat; lumbricos necat, ac vomitum cohibet.

*Dosis à guttis quatuor ad sex.*

Pro usu externo in Unguentis stomachicis, & aliis appropriatis miscetur.

*Eodem modo parantur Olea*

*Menthæ, & similia.*

#### O L E U M A N I S I.

**R.** Seminis Anisi contusi, . . . quantum libuerit.  
Aquæ fontanæ, . . . sufficientem quantitatem.

Infunde, & macera per dies aliquot, postea distilla per vesicam, suo refrigeratorio, & receptaculo instructam. Refrigeratis vasis, oleum ab aqua separetur, usuique servetur.

Flatus dissipat; pectoris affectibus, & colicis doloribus mirè succurrit, ventriculi concoctionem adjuvat, ac ventris tormina, à causa frigida orta, sedat.

*Dosis à guttis duabus ad scrupulum unum.*

*Aqua spirituosæ essentialis idem præstat, sed minore cum efficacia.*

*Dosis ab uncia una ad uncias duas.*

*Simili modo distillantur Olea*

*Seminum Fœniculi, & similia.*

#### O L E U M C A R Y O P H Y L L O R U M.

**R.** Caryophyllorum contusorum, . . . libram unam.  
Aquæ communis ferventis, . . . libras duodecim.

Macerentur in vase benè cooperto per quindecim dies; dein distillationi committe, in vesica cum Alembico, & serpentina instructa, igne nudo ad liquoris medietatem. Oleum



postea ab Aqua spirituosâ separetur, usuique reponatur.

Ventriculum corroborat; cephalalgia, vertigini, & similibus succurrit affectibus; febribus intermittentibus, à pituita, flatulentisque humoribus deductis, prodest: sudores etiam movet.

*Dosis à gutta una ad quatuor. Externè applicatum, dentium mitigat dolores.*

*Aqua spirituosâ essentialis ad idem valet.*

*Similiter distillantur Olea*

*Cinnamomi, &c.*

### OLEUM CORTICUM LIMONUM.

**R.** Corticum exteriorum Limonum, quantum placet. Incidantur, ac macerentur in sufficienti Aquæ quantitate per biduum in vase optimè clauso: dein in vesica suo Alembico, & Serpentina instructa, distilla: Oleum ab aqua separetur, & utrumque usui seruetur.

Stomachum roborat; appetentiam excitat; flatus discutit, & colicis doloribus proficit.

*Dosis à guttis duabus ad sex. Aqua essentialis idem præstat ab uncia una ad duas.*

*Eodem modo parantur Olea*

*Corticum Aurantium, & similibus.*

### OLEUM MYRRHÆ PER DELIQUIUM.

**R.** Ova ad duritiem cocta, & per medium secta. Vitelli eximantur: tum albuminum Myrrhâ tritâ cavitates impleantur, ac denuò eorundem jungantur partes, filoque levitè compressæ, & sic paratæ, immittantur in pannum lineum, & filo appensum in cella, vel humido loco subterraneo, in paropsidem Myrrhæ liquatus humor distillabit. Vulnerarium, & anti-hystericum est.

PARS SEPTIMA.  
DE MEDICAMENTIS  
CHYMICIS.

---

CAPUT PRIMUM.

DE TINCTURIS, SEU ESSENTIIS,  
ET ELIXIRIIS.

---

TINCTURA SUCCINI.

**R.** Succini subtilissimè pulverati, . . . uncias duas.  
Liquoris Tartari, seu Nitri fixi, ejus defectu Sal-  
lis Tartari, seu Nitri fixi in aqua soluti, . . .  
. . . . . unciam semis.

Misce, & macera per biduum, dein humiditas evapo-  
retur: affundanturque

Spiritus Vini, . . . . . unciæ duodecim.

Digerantur simul in vase optimè clauso, ut Tinctura ex-  
trahatur, & à fœcibus per filtrum separata, usui asservetur.

Adversùs omnes uteri passiones, cephalalgias, & si-  
miles affectiones pro magno remedio habetur.

*Dosis à semisrupulo ad semidrachmam.*



Essentia quoque vocatur Succini.

*Sic parantur Tinctura, seu Essentia*

Castorei,  
Balsami albi,  
Kinæ Kinæ,  
Caryophyllorum,  
Cinnamomi,  
Contrayervæ,  
Coccinellæ,  
Myrrhæ,  
Benzoes,  
Aloes.

Ligni Aloes,  
Macis,  
Crocii, & similia.

TINCTURA GRANORUM KERMES.

**R.** Granorum Kermes mediocriter contusorum, . . .  
uncias duas.

Spiritus Vini rectificati, . . . libram unam.

Misce, & digere simul in vase optimè clauso, ut Tinctura extrahatur, & à facibus per filtrum separata usui servetur.

Astringens, cardiaca, & stomachica est.

*Dosis à guttis sex ad guttas triginta.*

TINCTURA CRANII HUMANI SUCCINATA.

**R.** Cranii hominis non humati, . . . drachmas sex.  
Succini subtilitè pulverati, . . . drachmas tres.

Liquoris Tartari, vel ejus in defectu

Salis tartari aquæ parum soluti, drachmas duas.

Spiritus Vini rectificati, . . . uncias sex.

Mitte in matracium vitreum exactè clausum, ac arenæ

Balneo ex arte Tinctura extrahatur, quam filtra, & usui ferva.

Anti-epileptica, cephalica, & anti-hysterica est.

*Dosis à scrupulo uno ad drachmam unam.*

TINCTURA, SEU ESSENTIA CORTICUM

AURANTIORUM.

**R.** Corticum exteriorum recentium Aurantium modicè siccarum, . . . . . uncias quinque.  
Spiritus Vini à Corticibus, post triduanam digestionem distillati, . . . . . uncias sexdecim.

Digerantur simul in vase vitreo ritè sigillato, & ex arte, arenæ Balneo, Tinctura extrahatur, quam filtra, usuique ferva.

*Similiter fiunt*

Tincturæ, seu Essentiæ Corticum Citrei,  
Limonum, & similibus.

TINCTURA BEZOARDICA.

<b>R.</b>	Radicum Cardopatii, seu Car-	} ana unciam unam
	linæ, . . . . .	
	Imperatorix, . . . . .	
	Vincetoxici, . . . . .	
	Valerianæ, . . . . .	
	Helenii, . . . . .	
	Conrayervæ, . . . . .	
	Fraxinellæ, . . . . .	
	Aristolochiæ tenuis,	
	Zedoariæ, . . . . .	
	Myrrhæ, . . . . .	



Herbarum Scordii, . . . . .	} ana uncias duas.
Rutæ, . . . . .	
Cardui benedicti, . . . . .	
Dictamni Cretici, . . . . .	
Baccarum Juniperi, . . . . .	} ana unciam unam & semis.
Corticum Citri, . . . . .	
Aurantiorum, . . . . .	
Florum Tunicæ, . . . . .	} ana unciam semis.
Croci, . . . . .	
Hyperici, . . . . .	
Caryophyllorum, . . . . .	
Cinnamomi, . . . . .	
Camphoræ, . . . . .	

Scindantur, & contundantur, ac in matraccio amplo simul injiciantur, superaffundendo

Spiritus Vini, . . . . . libras sex.

Tartari rectificati, . . . . . libram semis.

Per octiduum secundum artem digerantur, dein Tinctura filtretur, & usui fervetur.

Pro magno Bezoardico, seu Alexipharmaco habetur; & ideò in febribus continuis, mali moris, seu malignis, in variolis, morbillis, pestilentialibus, ac in ipsa peste utilitè præscribitur.

*Dosis à drachma semis ad drachmas duas.*

TINCTURA, SEU ELIXIR VITÆ.

**R.** Spiritus Vini, . . . . . libras tres.  
Rosarum Rubrarum recentium Alexandrinarum,  
. . . . . libram semis.

Misceantur, & per biduum macerentur, dein lento igne Spiritus distilletur, cui adde

Ligni Aloes gummosi, . . . . . } ana unciam unam.  
Cinnamomi electi, . . . . . }

Flavedinis Citri, seu Limonum recentium, .  
 . . . . . uncias duas.

Aurantiorum recentium, unciam unam.

Coccinellæ modicè contusæ, . drachmas tres.

Fiat omnium Tinctura in vase vitreo optimè clauso secundum artem, filtretur, & usui servetur.

Cardiaca, & stomachica est, lipothymia, ac omnibus frigidis cordis affectibus convenit; magnoperè exhilarat, & cerebrum roborat.

*Dosis à guttis decem ad semidrachmam.*

Nota, quod Tinctura hæc, seu Elixir, pro omnibus Elixiriis Vitæ, sive Alexipharmacis, & roborantibus Tincturis substituere potest.

*TINCTURA, SEU ESSENTIA ANTI-HYSTERICA.*

**R.** Myrrhæ electæ, . . . }  
 Assæ foetidæ, . . . } ana drachmam unam  
 Croci, . . . . . } & semis.  
 Castorei, . . . . . }  
 Camphoræ, . . . . . drachmam unam.  
 Salis volatilis Ammoniaci, . drachmas duas.  
 Olei distillati Succini, . . drachmam semis.  
 Spiritus Vini rectificati, . . . uncias octo.

Fiat omnium Tinctura ex arte, quam filtra, & usui serva in vase ritè clauso.

In affectibus Hystericis, Epilepticis, & Paralyticis valdè proficua.

*Dosis à guttis duodecim ad viginti.*

*TINCTURA ABSYNTHII.*

**R.** Summitatum floridarum Absynthii siccarum, à stipitibus mundatarum, . . . uncias quatuor.  
 Spiritus Vini, . . . . . libras duas.  
 Digerantur igne leni per quatrimum, postea Tinctura



filtratur, & denuò alteras adde Absynthii summitates, procede ut supra, ac Tinctura usui asservetur.

Stomachica est, vermes necat, putredini resistit, ac in febribus intermittentibus, hypochondriacis, & hysteri-  
cicis affectibus mirè prodest.

*Dosis à drachma una ad drachmas tres.*

*Eodem modo fiunt Tinctura, nempe*

Herbarum Abrotani,  
Arthemisiæ,  
Hyperici,  
Cardui benedicti,  
Scordii,  
Rutæ,  
Lavendulæ,  
Baccarum Juniperi, & similia.

*TINCTURA, SIVE GUTTÆ ANGLICANÆ ANODYNÆ.*

**R.** Corticis Sassafras, . . . } ana unciam unam.  
Radici Afari, . . . }  
Ligni Aloes, . . . . . unciam semis.  
Opii selecti, . . . . . drachmas tres.  
Salis volatilis Serici, . . . drachmam unam.  
Spiritus Vini rectificati, libram unam & semis.

Omnia simul in matrarium vitreum injiciantur, & per viginti dies digerantur: dein Tincturam filtra, & usui serva.

In epilepticis, hypochondriacis, ac uterinis affectibus perutilis valdè.

*Dosis à semisrupulo ad scrupulum unum.*

*LAUDANUM LIQUIDUM.*

**R.** Opii electi in taleolas dissecti, .. uncias duas.  
Croci, . . . . . unciam unam.  
Cinnamomi, . . . . . drachmam unam.

Caryophyllorum pulveratorum, drachmam unam.

Mitte in matrarium vitreum, & affunde

Vini albi optimi, . . . libram unam & semis.

Digere per mensem, dein cola, & usui serua.

Ad mitigandos corporis dolores, vigilias coercendas,  
& fluxus sistendos deservit.

*Dosis à guttis sex ad scrupulum unum.*

*ELIXIR BALSAMICUM SPIRITUOSUM HOFFMANNI.*

**R.** Herbæ Scordii, . . . . . unciam unam.  
 Centaurii minoris, . . . . .  
 Flavedinis Corticum Auran- } ana unciam semis.  
 tiorum, . . . . .  
 Myrrhæ electæ, . . . . .  
 Zedoariæ, . . . . . } ana drachmas tres.  
 Nucistæ, . . . . .  
 Ligni Aloes, . . . drachmam unam & semis.  
 Croci optimi, . . . . . drachmam unam.  
 Succini, . . . . . drachmas tres.

Incisis, & contusis superaffundatur

Spiritus Vini rectificati, . . . libra una & semis.

Digerantur post sufficientem digestionem exprimantur,  
& liquori per filtrum trajecto addatur Olei Caryophyllo-  
rum in

Spiritus Salis Ammoniaci, . . . uncia una  
soluti.

Reponatur ad usum in vase benè obturato.

In affectibus diuturnis ventriculi opem fert præstantis-  
simam, chylicationem promouet; febribusque intermit-  
tentibus valdè prodest.

*Dosis à semisrupulo ad scrupulum unum.*





## ELIXIR BALSAMICUM STOMACHICUM TEMPERATUM

HOFFMANNI.

**R̄.** Extractorum Absynthii, . . . . . } ana unciam  
 Cardui benedicti, . . . . . } unam.  
 Centaurii minoris, . . . . . }  
 Gentianæ, . . . . . }  
 Flavedinis Corticum Aurantium amarorum, . . . . .  
 . . . . . unciis quatuor.

Affunde

Vini Hispani optimi, . . . . . libras duas.  
 Spiritus Corticum Aurantium rectificati, . . . . .  
 . . . . . unciis duas.

Stent per triduum infusa in digestionem, postea filtrata reponantur ad usum.

Tonum ventriculi roborat, appetitum, & coctionem auget, praesertim iis, qui spirituosam non ferunt, inservit.

*Dosis à drachma una ad duas.*

## TINCTURA ROSARUM.

**R̄.** Rosarum Rubrarum exungularum, & ficcatarum, . . . . . unciam semis.  
 . . . . .  
 Aquæ ferventis, . . . . . libras tres.

Infundantur in vase figulino vitreato per horæ quadrantem: addendo

Spiritus Vitrioli, . . . . . scrupulum unum.  
 coletur ad usum.

Ab aliquibus cum saccharo, vel syrupo appropriato dulcoratur.

Refrigerat, sitim sedat, & stomachum roborat.

*Dosis ab uncia una ad quatuor.*

In sanguinis sputo, cuique libræ hujus Tincturæ additur Aluminis crudi crystallisati drachma una.

## TINCTURA ODONTALGICA.

<b>R.</b> Radicis Pyrethri, . . . . .	drachmas sex.
Rasuræ Ligni Guajaci, . . . . .	uncias duas.
Sassafras, . . . . .	unciam unam.
Foliorum Nicotianæ, . . . . .	drachmas tres.
Thymi, . . . . .	} ana drachmas duas.
Origani, . . . . .	
Caryophyllorum, . . . . .	drachmam unam.
Camphoræ, . . . . .	} ana drachmam semis.
Opii, . . . . .	

Omnia incisa, & mixta infundantur in

Aquæ vitæ rectificatæ, . . . . . libris tribus.

Digerantur per duodecim dies, coletur, & usui servetur.

In dentium doloribus, si parum in ore detineatur, humorem stagnantem, & acidam limpham dolores producentem, resolvit.

## ELIXIRIUM PROPRIETATIS.

<b>R.</b> Aloes Soccotrinæ, . . . . .	} ana unciam unam.
Myrrhæ, . . . . .	
Croci minutim concisi, . . . . .	unciam semis.

Mitte in vas vitreum, seu matracium, & affunde

Spiritus Vini rectificati, libram unam & semis.

Benè obturato vase, digere per mensem loco tepido, identidem vas agitando; postea Tincturam decanta, & usui serva.

Si prædicta Tinctura distillatur, elicitur *ELIXIRIUM PROPRIETATIS ALBUM* (quod à Medicis *HELMONTHII* vocatur) & si loco Spiritus Vini, cum aqua Cinnamomi Tinctura extrahatur, ac distilletur: auxilium ad multa nobile erit.

Stomachicum est; appetentiam movet, in putredine, peste, scorbuto, febribus intermittentibus egregium est; in affectibus hypochondriacis, hysteriis, & omnibus ob-



tructionibus prodest. Vermes necat, sudorem promovet, leviter alvum solvit, Icteroque medetur.

*Dosis à guttis octo ad semidrachmam.*

ELIXIRIUM PROPRIETATIS CUM ACIDO.

**R.** Spiritus Sulphuris, seu Vitrioli, . uncias tres.  
 Superstiti materiæ Elixirii præcedentis affunde.  
 Digere per aliquot dies igne arenæ, tum adde  
 Elixirii sine acido, . . . . . libram unam.  
 Iterum digere per dies decem; dein Tincturam decanta, & usui serva.

In stomachi vitis, præsertim à putrefactione alimenterum, efficaciter succurrit.

*Dosis à guttis quatuor ad duodecim.*

ELIXIRIUM PROPRIETATIS DULCE.

**R.** Aloes Soccotrinæ, . . . . . } ana unciam unam.  
 Myrrhæ, . . . . . }  
 Croci, . . . . . } unciam semis.  
 Pulveratis, & in matracium immisis, affunde  
 Liquoris Nitri, seu Tartari, . uncias duas.  
 Digere per biduum, dein adde  
 Spiritus Vini, . . . . . libram unam & semis.  
 Leni digestionem per triduum Tincturam extrahe, decanta, & usui serva.

Elixirio hoc utantur Medici in ægrotis, qui acidum abhorrent.

*Dosis à guttis sex ad scrupulum unum, & DULCE vocatur, quia ACIDÔ caret.*

ELIXIRIUM CAMPHORÆ.

**R.** Camphoræ, . . . . . unciam semis.  
 Croci optimi, . . . . . drachmas duas.  
 Spiritus Vini rectificati, . . . . . uncias sex.

Fiat lege artis Tinctura in vase vitreo idoneo ritè obturato, postea filtretur, & usui fervetur.

Commendatur in Peste, in Hysterica passione, & aliis cordis affectibus.

*Dosis à semisrupulo ad scrupulum unum.*

ELIXIRIUM VITÆ MAJUS.

℞.	Radicum Zedoariæ, . . . . .	}	ana unciam unam & semis.
	Angelicæ, . . . . .		
	Gentianæ, . . . . .		
	Valerianæ, . . . . .		
	Tormentillæ, . . . . .		
	Galangæ, . . . . .		
	Ligni Aloes, . . . . .	}	ana drachmas duas.
	Santali citrini, . . . . .		
	Foliorum Melissæ, . . . . .	}	ana drachmas duas.
	Menthæ, . . . . .		
	Majoranæ, . . . . .		
	Hyslopi, . . . . .		
	Baccarum Lauri, . . . . .	}	ana unciam unam.
	Juniperi, . . . . .		
	Corticis Limonum, . . . . .		
	Aurantiorum, . . . . .	}	ana unciam unam.
	Seminis Seseleos, . . . . .		
	Fœniculi, . . . . .		
	Anisi, . . . . .		
	Citri, . . . . .	}	ana drachmas sex.
	Cardui benediæti, . . . . .		
	Caryophyllorum, . . . . .		
	Cinnamomi, . . . . .		
	Macis, . . . . .		
	Zingiberis, . . . . .		
	Cubebærum, . . . . .		
	Cardamomi, . . . . .		



444 PHARMACOPOEA MATRITENSIS.

Piperis longi, . . . . .	} ana drachmas sex.
Nigri, . . . . .	
Spicæ Nardi, . . . . .	
Benzoini, . . . . .	} ana drachmas tres.
Myrrhæ, . . . . .	
Olibani, . . . . .	
Mastiches, . . . . .	
Florum Rorismarini, . . . . .	} ana unciam semis.
Salviæ, . . . . .	
Stœchados, . . . . .	
Lavendulæ, . . . . .	
Mellis optimi, . . . . .	libram semis.
Aquæ vitæ rectificatæ, . . . . .	libras sex.

Fiat infusio, & digestio per octiduum in vase ritè clauso: postea distillantur ad libras quatuor  
 Quibus adde

Granorum Kermes tritorum, . . . . .	semiunciam.
Croci integri, . . . . .	drachmam unam.
Sacchari canti, . . . . .	uncias quatuor.

Fiat Tinctura secundum artem, filtretur, & usui servetur.

Anti-epilepticum est: in paralyfi, apoplexia, lethargo, lipothymia, asthma prodest, & in stomachi affectionibus utile valde.

*Dosis à drachma una ad tres.*

ELIXIRIUM VITÆ MINUS.

<b>R.</b>	Radicis Gentianæ, . . . . .	unciam unam & semis.
	Galangæ, . . . . .	} ana unciam semis.
	Cinnamomi, . . . . .	
	Macis, . . . . .	
	Caryophyllorum, . . . . .	
Florum Salviæ, . . . . .		

Florum Rorismarini, . . . unciam semis.

Vini optimi, . . . . . libras tres.

Digerantur per octiduum, postea distillentur ad libram unam & semis:

Quibus adde

Corticum Aurantium, . . . unciam semis.

Granorum Kermes, . . . drachmam unam.

Fiat Tinctura secundum artem, filtra, & usui serua.

Ad idem valet.

*Dosis eadem est.*

TINCTURA STOMACHICA.

**R.** Cinnamomi acuti, . . . . . unciam unam.

Caryophylorum, . . . . . } ana semiunciam.

Nucis Moschatæ, . . . . . }

Macis, . . . . . drachmas duas.

Calami aromatici, . . . . . drachmas tres.

Contusa, & incisa, simul infundantur in

Aquæ Vitæ optimæ, . . . . . libris quatuor.

Identidem agitando, per aliquot dies digerantur: Tincturæ per decantationem separatæ adde

Syrupi Corticum Citri, seu Limonum, . . . . .

. . . . . uncias quatuor.

Misce, & usui serua.

In iis, qui stomacho laborant, à frigida causa, & flatulenta, prodest.

*Dosis cochleare unum, aut duo, quacumque hora.*

TINCTURA GUMMI LACCÆ AQUOSA.

**R.** Gummi Laccæ recentis, suis è baccillis exemptæ, . . . . . unciam unam.

Aluminis uffi, . . . . . unciam semis.



Aquæ Plantaginis, . . . . . }  
 Salviæ, . . . . . } ana uncias octo.  
 Rosarum, . . . . . }

Simul digerantur donec Tinctura rubicundissima extrahatur: filtretur, & usui servetur.

Ad gingivas putridas, laxas, & foetentes corrigendas, & ad cariem dentium, nigredinemque infervit.

TINCTURA GUMMI LACCÆ SPIRITUOSA.

**Rj.** Gummi Laccæ recentis, suis è baccillis exemptæ, . . . . . unciam unam.  
 Aluminis usti, . . . . . drachmam unam.  
 Spiritus ardentis Cochleariæ, . . . . . uncias octo.

Digerantur simul in arena, donec rubedine Tinctura saturata appareat, quam decanta, & serva.

Eisdem infervit usibus ac præcedens Tinctura.

TINCTURA POLYCHRESTA.

**Rj.** Extracti Polychrestii supradicti, . . . . . unciam unam.  
 Aquæ Polychrestæ, . . . . . libram unam.

Immittantur in matrarium, & benè obturatum per sex dies loco calido digerantur, postea Tincturam filtra, & usui serva.

Bezoardica est, sudorifera, cephalica, alexipharmaca, hysterica, ac stomachica, & si aliquot guttæ Spiritus Nitrî dulcis addantur, anticolica quoque redlitur, & carminativa.

Dosis à scrupulo uno ad drachmam unam.

TINCTURA AMBRÆ GRISÆ.

**Rj.** Ambræ grisæ, . . . . . drachmam unam.  
 Sacchari, . . . . . drachmas duas.  
 Pulverentur simul, & superaffunde

Aquæ Cinnamomi spirituosæ, . . . uncias sex.

Digerantur per dies decem in matraccio benè obturato:  
dein Tincturam filtra, & usui serua.

Cephalica, & alexipharmaca est, in apoplexia, vertigine, lipothymia, memoriaque roboranda prodest.

*Dosis à guttis octo ad viginti.*

TINCTURA, SEU ANIMA RHABARBARI.

**R.** Radicis Rhabarbari electi, & contusi, semiunciam.  
Salis Tartari, . . . . . drachmas duas.

Aquæ communis, . . . . . uncias octo.

Digerantur simul per horas tres lenissimo calore, dein Tinctura filtretur.

Pro medicamento anti-iéterico, hydropico, & cachectico habetur.

*Dosis ab uncia semis ad unciam unam.*

TINCTURA CORALLIORUM.

**R.** Fragmentorum Corallii rubri, uncias quatuor.  
Injice in matraccio, & superaffunde

Spiritus mellis, . . . . . libram unam.

Mediante digestionem in igne arenæ Tinctura extrahatur, quam postea decanta: eidem Corallio totidem Spiritus Mellis affunde: digere, & decanta ut supra: hæc toties repete, usquedum Corallium album appareat. Tincturæ omnes misceantur, & evaporentur serè ad siccitatem: extracto superstite affunde

Spiritus Vini rectificati, . . . libram unam.

Digere donec rubicundissima Tinctura extrahatur, que filtretur, & reponatur.

Laudatur ad cohibendos alvi fluxus, & hæmorrhagias.

*Dosis à drachma una ad duas.*



## LIQUOR, SEU DELIQUIUM EX NITRO, ET MARTE,

SEU TINCTURA ELASTICA.

*99*  
*Coceant*

**R.** Nitri fixi cum carbonibus, . . . unciis octo.  
Limaturæ Martis pulverisati, . . . unciis duas.  
Misceantur in crucibulo terreo ad ignemposito, donec in unam, eandemque massam liquidam coierit.

Separa ab igne, & in mortario ferreo, aut marmoreo in pulverem redige.

Exceptam paropside fictili, repone in loco humido; facescet in liquorem, quem filtratum serva.

Prodest omnibus obstructionibus ab humoribus crassis, hypochondriacis, hysteriis affectionibus, febribus intermittentibus, cachexiæ, & similibus.

*Dosis ad drachmam unam, in aqua communis libris quatuor, pro potu ordinario.*

## TINCTURA MARTIS APERITIVA TARTARISATA.

**R.** Limaturæ ferri nitidæ, . . . unciis octo.  
Tartari albi, . . . unciis sexdecim.  
Aquæ communis, . . . libras sexdecim.

Coquantur simul identidem spatulâ ferreâ agitando per horas duodecim, aquam ferventem superaddendo, dein supernatantem liquorem decanta, filtra, & in vase fictili vitreato ad Extracti consistentiam evaporetur.

Tum adde

Extracti prædicti, . . . unciis tres.  
Vini albi electi, . . . libram unam.

Digerantur simul per aliquot dies in vase vitreo bene obturato; postea Tincturam filtra, & usui serva.

Egregiè deobstructiva est, in affectibus cachecticis, mensium retentione, & hydrope mirè præstat.

*Dosis à drachma una ad duas.*

## TINCTURA MINERÆ MARTIS NATIVÆ

VAN-ZELST.

**R.** Mineræ Martis Nativæ, . . . quantum libuerit. Fiat pulvis subtilissimus, qui in massam coalescat cum Aquæ, vulgò *de PUERTOLLANO*, sufficienti quantitate. Ex hac massa formentur globuli libræ unius pondere, qui Aeri libero (tempore sereno) exponantur, præcipuè rori; si vero pluat, tegendi sunt, donec Minera hæc omnino sit soluta, ac in Vitriolum conversa; et quò diutius Aeri libero exponatur, eò melius convertetur.

Nam sæpissimè per annum integrum extrahi debet, antequam Minera sit omnino soluta; quod patebit, si digitis friabilis reperiatur cum pinguedine tactu farinacea, ita ut nullum amplius pulverem sentire liceat.

Hoc accuratè factò Materia hujusmodi coquatur in Aquæ memoratæ *de PUERTOLLANO*, sufficienti quantitate, per viginti quatuor horas continuas, materiam continuò agitando, donec Tincturam benè saturatam, ad Cervisiæ consistentiam, omnis acrimoniæ expertem receperis; quam decanta, filtra, usuique serva.

Humores viscidos, ac tartareos mirum in modum incidit, attenuatque, Viscera infarta solvit, atque liberat, Mesenteriique obstructions aperit, Ventriculum sua astrictione corroborat, & Nervis egregiè robur conciliat.

Hujus Tincturæ usus nonnumquam urinas, menses, hæmorrhoides elicit, ac tam varias, & pugnantes uno tempore evacuationes promovet, ut vix ullum Pharmacum id præstare possit.

*Dosis à drachma una ad duas, in convenienti vehiculo.*





## TINCTURA MARTIS VOLATILIS.

**R** Florum Salis Ammoniaci Chalybeatorum, uncias duas  
 Spiritus Vini rectificati, . . . libram unam.  
 Fiat omnium Tinctura secundum artem, quam filtra,  
 & serva.

In obstructionibus hypochondriorum, mesenterii, pancreatis, & viscerum prodest; Chlorosi, ac Cachexiæ multum juvat.

*Dosis à guttis decem ad scrupulum unum.*

*Pari modo fit*

Tinctura Lapidis Hæmatites volatilis.

## TINCTURA LAPIDIS HÆMATITES ASTRINGENS.

**R** Lapidis Hæmatites lavigati, . . . uncias quatuor.  
 Salis Ammoniaci, . . . . . uncias sex.  
 Exactè mista, crucibulo imponantur, & leni igne per  
 horam unam, vel alteram detineatur, donec non exeant  
 vapores; tum ignem auge ad incandescentiam per semi-  
 horam, & postea massa pulverifetur.

Tum sume

Hujus pulveris, . . . . . uncias duas.

Spiritus Vini, . . . . . libram unam.

Digerantur per biduum, & ex arte Tinctura extrahatur, quam filtra, & serva.

In fluxibus quibuscumque potentè astringit, ut in diarrhœa, dysenteria, lochiis nimis, & similibus.

*Dosis à guttis sex ad semisrupulum.*

## TINCTURA AURI, SEU AURUM POTABILE.

**R** Auri purissimi, . . . . . drachmam semis.  
 Aquæ Regiæ, . . . . . uncias duas.  
 Fiat ex arte solutio, cui affundatur

Olei essentialis Rorismarini, seu Lavendulae, vel  
similium, . . . . . unciam unam.

Liquores contusi agitentur, postea reponantur: subsi-  
debit Aqua regia, flavo colore, & Auro spoliata: Oleum  
verò Rorismarini flavo colore tinctum, & Auro impræg-  
natum supernatabit. Oleum ab Aqua regia ritè separetur:  
misceatur cum

Spiritus Vini exactè rectificati, unciis quinque.

Digerantur simul in loco tepido per quadraginta dies,  
dein Spiritus tinctus usui servetur.

Tinctura hæc ex Sale Ammoniaco, Auro, Oleoque ef-  
fentiali composita est; & ideò humorum transpirationem  
per diaphoresim movet.

*Dosis à guttis octo ad sexdecim.*

#### TINCTURA ANTIMONII.

**R.** Antimonii electi, . . . . . libram semis.  
Salis Tartari, ex æqualibus partibus Nitri, &  
Tartari facti, . . . . . libram unam.

Pulverentur, & in crucibulo injiciantur; probè simul  
in igne forti fluant, eisque adjice sensim carbones in pul-  
verem redactos; quod reiterabis, donec carbones super  
massam fluentem non amplius alacriter deflagrentur; tunc  
relinquatur massa in igne per horas duas: postea effunda-  
tur in conum calefactum, ac statim calidè pulveretur: im-  
mittaturque in matracium vitreum, affundendo

Spiritus Vini rectificati, . . . . . libras tres.

Optimè vas obturetur, & per triduum lento calore  
digerantur; dein Tinctura filtretur, ac in vase vitreo exac-  
tissimè clauso, usui servetur.

Laudatur in morbis, qui per sudorem terminare so-  
lent, uti in lepra, lue venerea, scabie inveterata, Elephan-  
tiasi Græcorum, seu Lepra Arabum, & similibus.

*Dosis à guttis quatuor ad semi scrupulum.*



Eadem Tinctura ex Scoriis Reguli Antimonii simplicis in crucibulo optimè calcinatis obtineri potest.

## TINCTURA SULPHURIS.

**R.** Sulphuris electi, . . . . . uncias quatuor.  
Injice in patina terrea, igne lento liquefac, dein-  
de adde

Salis Tartari, . . . . . uncias duas.

Continuò agita, usque dùm crassam consistentiam, & atrorubentem habeat colorem. Massam effunde in vas ligneum madefactum, quæ *HEPAR SULPHURIS* vocatur.

Tum fume

Massæ prædictæ pulveratæ, . . . . . uncias tres.

Spiritus Vini, . . . . . libram unam & semis.

Immitte in matrarium benè obturatum, ac digere per dies aliquot leni calore, usque rubicundissima appareat Tinctura; filtretur, & in vase ritè clauso usui servetur.

Internè pectoris affectibus propinatur.

*Dosis à guttis sex ad semisrupulum.*

Externè in affectibus fistulosis, cancrois, & aliis vitis cutaneis prodest.

## TINCTURA SALIS TARTARI.

**R.** Salis Tartari albissimi, . . . . . libram semis.  
Funde in valido crucibulo intenso igne, & in fluore permaneat, donec in cœruleum è rubro transierit colorem, tunc crucibulum ab igne tolle; effundatur in mortarium ferreum, priùs calefactum, ut pulverifetur; cui adde

Spiritus Vini rectificati, libram unam & semis.

Mitte in matrarium vitreum colli oblongi ritè obseratum, & in arenæ igne per aliquot dies digerantur, interdum agitando, donec Spiritus Vini rubicundo tingatur colore, quo decantato, novum Vini Spiritum affunde

quando, & quantum opus fuerit, liquores tinctos filtra,  
ac arenæ Balneo ad tertiam partem distilla, & serua præ  
Spiritu Vini tartarifato; & quod in matraccio remanet, erit  
Tinctura, quam optimè clausam ad usum servabis,

In Melancholia hypochondriaca, Scorbuto, Hydrope,  
& Obstructionibus perutilis habetur.

*Dosis à guttis sex ad semisrupulum.*

## CAPUT II.

## DE PRÆPARATIONIBUS ANTIMONII.

## REGULUS ANTIMONII SIMPLEX.

**R.** Antimonii crudi, . . . . . libras duas.  
Tartari, . . . . . libram unam & semis.  
Nitri puri, . . . . . uncias novem.

Scorsim, & tenuissimè trita, mistaque in crucibulum  
ignitum cochleatim detonentur; dein igne forti liquefiant,  
& in conum ferreum calefactum, ac sevo illitum effunde.  
Concute conum ut in fundum abeat Regulus: tandem  
scorias ab eo separa, & Regulum aqua abluendo, serua  
ad usum.

Vasa ex eo constantur, quæ vim emeticam vino  
conciliant: usurpatur item ad varias operationes Chy-  
micas.

## REGULUS ANTIMONII MARTIALIS.

**R.** Apicum clavorum ferreorum, . . . . . uncias octo.  
Antimonii pulverati, . . . . . libram unam & semis.

Clavi candescant in crucibulo, statimque Antimonium  
mitte; igne fortissimo liquefiant, & suprafusillam massam  
paulatim projice



454 PHARMACOPOEA MATRITENSIS.

Antimonii puri, & exsiccati, . . . unciās tres.  
Ad fusionem perficiendam; tum in conum sevo illitum,  
& calefactum, materiam effunde, & à scoriis Regulum se-  
para; dein Regulus pulveretur, ac in crucibulo liquetur,  
addendo

Nitri puri, & exsiccati, . . . unciās tres.  
Antimonii pulverati, . . . unciās duas.

Quod semel, & iterum repete, omisso Antimonio, &  
usui serva.

Eisdem inservit usibus, ut præcedens.

REGULUS ANTIMONII JOVIALIS.

**R.** Stanni Anglicani optimi, . . . unciās tres.  
Reguli Antimonii pulverati, . . . unciās duas.  
Liquefiat Regulus in crucibulo, postea injice stannum  
minutum sectum; materiamque liquatam statim effunde in  
conum fusorium calefactum, & sevo illitum, ut abeat in  
Regulum.

Ad conficiendum anti-Hæcticum, &c.

REGULUS VENERIS.

**R.** Cupri in frustula divisi, . . . unciās tres.  
Injice in crucibulo, ut excandescat, & adde  
Reguli Antimonii triti, . . . unciās tres.  
Materiam liquatam effunde in conum fusorium, & Re-  
gulum ad usum serva.

REGULUS ANTIMONII MEDICINALIS.

**R.** Salis communis, . . . unciās quatuor.  
Tartari, . . . unciam unam.  
Antimonii crudi, . . . unciās quinque.  
Pulverata, & mista exactè fundantur, fusaque ad re-  
frigerandum reponantur, & à Regulo in fundo seposito,  
scoriæ sejungantur. Regulus hic est friabilis, & purpurei

coloris, qui pulveratus aqua dulcoretur, & usui fervetur.

In febribus quibuscumque intermittentibus à nonnullis pro Panacea habetur.

*Dosis à granis quinque ad scrupulum unum, vel drachnam semis, sed majòri Dosi saepe vomitum excitare solet: laudatur etiam ab aliquibus in scabie, & aliis cutis vitis.*

## HEPAR ANTIMONII.

**R.** Antimonii crudi, . . . . . } ana uncias sex  
Nitri. . . . . }  
Sètiliter pulverentur, & misceantur.

Mistura cochleatim injiciatur in crucibulo, seu olla non vitreata candefacta, ut detonetur, & fundatur: Pars massæ superior, quæ instar scoriarum est, ab inferiore parte lucida (quæ ob colorem, Hepar Antimonii dicitur) separetur.

Pro conficiendis diversis medicamentis vomitivis, ut *Vinum, Oxyfaccharum, ac Tartarum Emeticum, &c.* infervit.

## CROCUS METALLORUM.

**R.** Hepatis Antimonii tenuissimè triti, . . quantum vis.  
Aqua calida multoties ablue, usquequò insipida evadat, deinde sicca, & serva ad usus supernè dictos.

## VITRUM ANTIMONII.

**R.** Antimonii subtilissimè triti, . . libram unam.  
Calcina in humili olla non vitreata supra ignem lentum, spathula indefinètur movendo, donec fumum amplius non emittat, & in pulverem cinerei coloris convertatur; tum pulvis gryseus in crucibulo igne forti liqueatur, & materiam fusam, supra patinam æneam effunde, & habebis *Vitrum Hyacinthinum*, si benè exierit operatio.

Ad varias deservit operationes.



## ANTIMONIUM DIAPHORETICUM USUALE.

**Rj.** Antimonii crudi pulverati, . . . libram semis.  
 Nitri ficci, & pulverati, .. libram unam & semis.  
 Exactè misceantur, & cœchleatim injiciantur in crucibulum candens, ut singulis vicibus detonentur: dein peracta detonatione, ignis per horam augeatur, mox injiciantur in aqua fervente, ut omnia cum fragore dissolvantur Salia; misturaque agitetur, donec lactescat, & per vices omnis Antimonii calx separetur; aqua dulcoretur & pulverem insipidum sicca, & usui serva.

CERUSSA ANTIMONII, SEU ANTIMONIUM  
DIAPHORETICUM.

**Rj.** Reguli Antimonii, . . . . unciâs quatuor.  
 Nitri purissimi, . . . . libram unam.  
 Scorsim pulverentur, & misceantur, ac in operatione procede ut supra.

*infectionibus* Corpus ad sudorem disponit; corrigitque humorum acrimoniam; in scabie, ac aliis cutis infectionibus commendatur.

*Dosis à scrupulo semis ad drachmam semis.*

Mistum cum Unguento rosato, aut alio simili, eisdem affectibus cutaneis maximè prodest.

Nota: Antimonium diaphoreticum usuale, etiam fieri potest, ex Scoriis à Regulo Antimonii relictis, exsiccatis, & cum tribus Nitri partibus mistis, procedendo, ut in capite de Antimonio diaphoretico dictum est.

## ANTIMONIUM DIAPHORETICUM MARTIALE.

**Rj.** Limaturæ ferri, . . . . unciâs duas.  
 In crucibulo ignito injiciatur; dein successive adde  
 Antimonii crudi pulverati, . . . unciâs quatuor.

Et inter liquefcendum, maffam continuo cum fpathula agita, ut in fcorias abeat, quas à crucibulo fepara; & fi quid reflet Antimonii, quod nondum in fcorias fit redactum, ei adde novam ferri limaturam: ac fufionem, & agitationem repete, & fic omne in fcorias redactum habebis Antimonium, quas fubtiliffimè pulvera, ac cum tribus pulcherrimi nitri partibus mifce, & detona, atque per horam calcina: poftremo pulvis luteus aqua tepida dulcoretur; ficcetur, & ufui fervetur.

In cachexia, fcabie, & fimilibus morbis infervit; sudorem pellit; nonnunquam catharfim movet.

*Dofis à fcrupulo femis ad unum.*

Nota: ex fcoriis Reguli Martialis fit etiam Antimonium Diaphoreticum Martiale, fervata methodo fuprà defcripta.

ANTI-HECTICUM POTERII.

**R.** Reguli Antimonii Martialis, } ana uncias duas.  
Stanni Anglicani, . . . }

Liquefciant fimul in crucibulo; refrigerata, fubtiliter pulverentur, & mifceantur cum

Nitri puriffimi, . . . . . libra una.

Omnia fimul per vices in crucibulo detonentur, & calcinentur, ut in antimonio diaphoretico: materiam calcinatione ex cinereo albefcentem projice in aquam calidam per fex horas renovandam: lotiones repete, dum infipida fuperfit aqua; exficcatum pulverem ferva ad ufum.

In affectibus hystericis, pthifis incipiente, febre hectica, & fimilibus pro fpecifico habetur, fi fæpiusculè in diem exigua ejus

*Dofis fumatur à granis quinque ad femifcrupulum.*





## FLORES ANTIMONII RUBRI.

**R.** Antimonii crudi, . . . . . } ana uncias sex.  
 Salis Ammoniaci, . . . . . }

Singula subtilissimè seorsim pulverentur, & probè mista, injiciantur cucurbitæ terræ humili, alembico vitreo munitæ, ac in arenæ moderato igne sublimentur, dum tota ferè ascenderit massa: flores rubri exempti, aqua tepida edulcorandi sunt; lotiones floribus admixtis trajice per chartam, ac pulverem chartæ insidentem exsicca, & usui serva.

Si moderato igne sublimatio instituat, flores, qui ascendunt, diaphoreticam vim saltem obtinent; si verò fortiori igne, purgantes fiunt.

*Dosis à granis duobus ad decem.*

## KERMES MINERALE.

**R.** Antimonii minutè confracti, . . . . . libras quatuor.  
 Immitte in ollam vitreatam, & affunde  
 Nitri fixi, . . . . . uncias sex decim.  
 Aquæ fontanæ, . . . . . libras decem.

Bulliant per horas duas igne æquali, & moderato: liquoris ferventis duas tertias partes per chartam bibulam filtra; tertiam partem superstiti affunde

Aquæ ferventis, . . . . . libras sex.  
 Nitri fixi, . . . . . uncias sex.

Coquantur, ut antea, ac duæ tertie liquoris partes filtrentur; tertio adhuc superstiti affunde

Aquæ ferventis, . . . . . libras sex.  
 Nitri fixati, . . . . . uncias octo.

Ebulliant ut supra; dein totus filtretur liquor: omnes filtrati liquores misceantur in vase terreo vitreato, quiescant per horas viginti quatuor; postea liquor decantetur: pulvis residuus rubens super papyrum emporeticam

*paris*

expansus, aqua multoties edulcoretur, donec insipida evadat.

Pulvis exsiccat<sup>+</sup>us mittatur in vase fictile, cui affusa spiritus vini rectificati sufficiens quantitas accendatur, ut artis est, quod bis repetendum. Vas

Pro Medicamento Catholico à multis habetur; sanguinem per sudorem purificat, ac per insensibilem transpirationem, ejusque fluorem conservat; cruditates primarum viarum, per vomitum, & secessum leniter evacuat; in pectoris affectibus prodest; in febribus intermittentibus, & continuis, hydrope, vertigine, apoplexia, epilepsia, aliisque capitis, ac nervorum affectibus proficere dicitur.

*Dosis à grano uno ad tria, quatuor, vel quinque, cum eadem sacchari quantitate mistum, in vehiculo appropriato propinatum.*

SULPHUR AURATUM ANTIMONII.

**R.** Scoriarum reguli Antimonii simplicis, . . . . . quantum volueris.

Coquantur in sufficienti aquæ quantitate per semihoram, calidè filtretur solutio, & affusione aceti, vel alterius acidi, ut Aquæ fortis, Olei vitrioli, &c. præcipitetur: pulvis ad fundum subsidens, repetitâ affusione aquæ, per decantationem edulcoretur: dein siccetur, & usui fervetur.

Febribus intermittentibus, morbisque spasmodicis infertur.

*Dosis à granis quatuor ad semisrupulum.*





## SULPHUR ANTIMONII INFLAMMABILĒ.

**Rj.** Antimonii crudi pulverati, . . . unciam unam.  
Aquæ regiæ, . . . . . uncias quatuor.

Contineatur Aqua in vase, seu cucurbita vitrea, ac per vices injiciatur aliquid Antimonii crudi pulverati; semper autem expectando, usque dum effervescencia sit peracta: posteaquàm verò omne fuerit injectum Antimonium, cucurbita vitrea in digestionem ponatur per horas quatuor, tum effundatur solutio in ollam vitreatam aquâ purâ repletam, & aqua evadet lactea, quæ decantetur statim in alteram ollam mundam, & in fundo remanebit pulvis crassus, & gravis, qui est ipsum Antimonii sulphur inflammabile, quod siccetur, usuique servetur.

Habetur pro Diaphoretico.

*Dosis à granis duobus ad grana quatuor.*

Aqua lactea, quæ sic decantata fuerit, si ad aliquod tempus reponatur, & quiescat, particulæ albæ fundum petunt: aqua verò supernatans decantetur, & nova aqua addita, pulvis edulcoretur; per filtrum separetur, & in charta siccetur, ac sic habebis *MAGISTERIUM, seu FLORES ALBOS ANTIMONII.*

Purgant leniter per alvum.

*Dosis à granis tribus ad grana quatuor.*

## BUTYRUM ANTIMONII.

**Rj.** Reguli Antimonii, . . . . . uncias quatuor.  
Mercurii sublimati corrosivi, . . . uncias undecim.

In Mortario lapideo seorsim pulverentur, & misceantur cautè (quia corrosivus, ac venenosus est) deinde indantur retortæ vitreæ brevioris, ac latioris colli (namque si orificium retortæ angustum fuerit, & Butyrum crassum cum impetu ascenderet, obstiparet quidem sua butyrofa crassitie vasis orificium summoque cum fragore

diffringeretur) adapta receptaculum amplum, & juncturis clausis, applicetur ignis in Arenæ Balneum; hac tamen conditione, quòd ignis primò ad spatium horæ unius sit lenis, postea fortior, ac denique fortissimus evadat; ac tunc primò liquor quidam pellucidus, tenuis, & acidus ascendet; postea verò, aucto jam igne, liquor ascendet glacialis, qui frigidò aeri expositus in veram convertitur glaciem. Si verò collo retortæ butyrum aliquod concretum sit, carbone ardente admoto, liquabitur; liquatum jam extrahe, & usui in vase ritè clauso serva.

Ob adjunctum Salis communis Spiritum causticam vim obtinet, carnem supercrescentem exedit; ulcera callosa abstergit: & si drachma una hujus Butyri ad libram semis Spiritus rectificati vini admisceatur, podagricorum externè applicata, demulcet dolores; & ad conficiendum *MERCURIUM VITÆ*, *BEZOARDICUM MINERALE*, aliaque medicamenta inservit.

Nota, quod, si volueris cum Antimonii butyro Cinnabarim elicere, Butyrum conficies ex una parte Antimonii crudi, & duabus sublimati corrosivi, procedendo ut supra; extractoque Butyro, iterum ignem auge per aliquod horas, & *CINNABARIS ANTIMONII* in retortæ collum sublimabitur, quod rectificetur.

Cinnabaris habetur pro specifico in capitis, & nervorum affectibus, ut in vertigine, convulsionibus, epilepsia, febribus continuis, & similibus.

*Dosis à granis sex ad scrupulum unum.*

#### *BUTYRUM ANTIMONII JOVIALE.*

**R.** Reguli Antimonii Jovialis, . . . uncias quinque.  
Mercurii sublimati corrosivi, . . . uncias duodecim.  
Pulverentur, ac misceantur, & ut supra distilletur Butyrum.

Cauisticum est, ac eisdem usibus inservit, ut præ-



*Joviale*  
cedens, & etiam pro conficiendo Bezoardico Joviale.

## BEZOARDICUM MINERALE.

**R.** Butyri Antimonii, . . . . . uncias duas.  
Leni calore liquato in phiala vitreata guttatim in-  
stilla

Spiritus Nitri, . . . . . uncias duas,  
vel quantum satis est ad perfectam dissolutionem, vapores ab effervescenti mixtura exhalantes sollicitè cavendo. Evaporetur liquor in cucurbita vitrea ad siccitatem: massa remanebit albi coloris, quam affusa eadem Spiritus Nitri quantitate rursus digeres, rursusque evaporabis. Tertia vice hæc omnia perages, & massam ab ultima evaporatione relictam igne reverberii per semihoram calcinabis, ut candidissima evadat.

In acutis morbis frequenter usurpatur ad insensibilem perspirationem excitandam, conservandam, augendam, sudoresque promovendos.

*Dosis à granis sex ad semisrupulum.*

## ALIUD BEZOARDICUM MINERALE.

**R.** Mercurii vitæ, . . . . . uncias duas.  
Nitri CrySTALLISATI, exsiccati, . . . . . uncias sex.  
Misceantur, & in crucibulo, per vices ingerendo, lenissimè detonentur,edulcorentur; postea exsiccentur.

Easdem habet virtutes ac præcedens. *Dosis eadem.*

## BEZOARDICUM JOVIALE.

**R.** Reguli Antimonii simplicis, . . . . . uncias quatuor.  
Stanni Anglici, . . . . . uncias duas.  
Fundantur simul in crucibulo, effusa, atque refrigerata pulverisentur; postea additis.

Mercurii sublimati, . . . . . uncias octo.

Atque optimè in mortareo vitreo mistis, ad intimio-

rem solutionem, reponantur per aliquot dies, noctesque in cellam, tum retortæ immiffa, distillentur, Butyri Antimonii instar, liquor, qui prodit, affusa magna aquæ fontanæ quantitate, diluatur, & præcipitabitur pulvis albus, qui repetita aquæ tepidæ affusione, edulcoratus, exsiccatuſque cum triplo Nitri detonetur.

Postea affusa aqua, omni falsedine privatus, ſerve-  
tur ad uſum.

Commendatur ad hystericos affectus, & ei magnæ tribuntur vires diaphoreticæ, & anodynæ.

*Dosis à granis quatuor ad octo.*

### BEZOARDICUM JOVIALE CARTHEUSERI.

**R.** Reguli Antimonii Jovialis, . . . uncias quatuor.  
Nitri purissimi, . . . . . libram unam.

Pulverisata & mixta injiciantur crucibulo candenti, & ignis in principio remissior per gradus postea augeatur, ut mixtura, in principio saltem absque incendio liqueſcens, tandem ebulliat, scintillas eructet, & ultimò cum flamma, ac strepitu in crucibulo, quod in principio ultra partem dimidiam mixtura haud replendum est, adsurgat. Materia hæc, finito incendio, ac strepitu, paullulum adhuc calcinatur, deindè, spathula ferrea è crucibulo extracta, aquæ tepidæ injiciatur, ut in pulverem subtilem cœruleo-gryseum resolvatur, qui aqua edulcorandus, & separatis partibus crassioribus, exsiccandus est.

Anthystericum, & Anti-Hecticum est præsentissimum.

*Dosis à granis sex ad duodecim.*

### MERCURIUS VITÆ, SEU PULVIS ALGAROTH.

**R.** Butyri Antimonii rectificati, . . quantum volueris.  
Huic in capace vitro magna aquæ quantitas superaffundatur, & statim pulvis albus ad fundum præcipitabitur, qui sæpius edulcorandus, & uſui ſervandus.



Internè rarò utitur , quia efficacitèr fursum , & deorsum purgat.

*Dosis à grano uno ad grana tria.*

Nota : si præcipitatio fiat cum URINA HUMANA , loco AQUÆ COMMUNIS , Mercurius vitæ rubicundi coloris erit, quem aliqui MINERALEM ROSAM nominant : si Mercurius vitæ , seu Antimonii Magisterium cum triplo nitri in crucibulo calcinetur , & dulcoretur BEZOARDICUM MINERALE verè vocatur , & eisdem usibus inservit.

Si liquor Acidulus à præcipitatione Mercurii vitæ residuus , rectificetur ex cucurbita igne arenæ , nihil aliud est , quàm Spiritus Salis , priùs in Butyro Antimonii concretus , ad Mercurii sublimationem impensus , & iterùm suo juri redditus , & resolutus , liberatusque à dicto Magisterio. SPIRITUS , ab aliis , VITRIOLI PHILOSOPHICUS perperam vocatur.

Hujus Spiritus usus , idem est ac Spiritus Salis communis.

### CAPUT III.

#### DE PRÆPARATIONIBUS MERCURII.

##### MERCURIUS PRÆCIPITATUS ALBUS.

**R.** Mercurii vivi optimè depurati, . . unciâs quatuor.  
 Spiritus Nitri , seu Aquæ fortis , . . unciâs sex.  
 Vel quod sufficiat : stent per noctem in Matraccio vitreo , vel donec Mercurius solutus fuerit , deinde sume,  
 Aquæ communis , . . . . unciâs sexdecim.  
 Salis communis , . . . . unciâs duas.  
 Fiat solutio , & filtratio , affundatur dissolutioni Mercurii , & fiet præcipitatio , cui adde unciâs sexdecim Aquæ

fontanæ ; sicque ad fundum præcipitabitur pulvis albus : postea liquorem decanta , & Aquæ puræ lotionibus pulverem edulcora , ac in umbra exsicca , & usui serva.

Externè utitur mistus in unguentis contra lichenes , scabiem , pruritus , & similes affectus.

*Dosis à semidrachma , ad drachmam unam , pro quacumque unguenti uncia.*

Internè quoque à quibusdam adhibetur ad salivationem excitandam.

*Dosis à granis quatuor ad quindecim.*

Vomitum etiam movet , ac secessum ; sed magna cum cautela administrari debet.

Nota : ex hoc præcipitato Mercurius sublimatus dulcis fieri poterit : si in phiala vitrea positus , igne arenæ sublimetur.

#### MERCURIUS PRÆCIPITATUS RUBER.

**R.** Mercurii vivi , . . . . quantum placet. Dissolvatur ex arte in Aquæ fortis sufficienti quantitate. Solutio evaporetur in phiala igne mediocri ad siccitatem : erit massa alba , quæ igne ad tertium gradum aucto colorem sensim mutabit , ut postremo evadat ruberrima.

Intrinsicus eo nonnunquam utitur ad salivationem promovendam.

*Dosis à grano uno ad grana quatuor.*

Extrinsicus , Chirurghi eo utuntur , ut rodente & escharotico , in ulceribus inveteratis fistulosis venereis , & similibus.

#### ARCANUM CORALINUM.

**R.** Mercurii præcipitati rubri , . . quantum volueris. Immitte in Matracium vitreum , & igne arenæ calcinetur , usquequò Matracium candescat ; remove ab



igne, & super materiam pulveratam affunde Spiritum Vini rectificatum ad eminentiam transversi digiti: accende, & sæpius repete Spiritum Vini, usque ad siccitatem semper deflagrando, & usui serva.

In morbo gallico, in obstructionibus contumacibus, podagra, & hydrope infervit.

*Dosis à granis duobus ad grana sex.*

Externè pro medicamento exsiccativo in ulceribus venereis, & similibus applicatur.

TURPETHUM MINERALE, SEU PRÆCIPITATUS  
FLAVUS.

**R** Mercurii vivi, . . . . . uncias duas.  
Olei Vitrioli rectificati, . . . . . uncias sex.  
Mercurium mitte in retortam, & affunde oleum vitrioli, dein vas impone igne arenæ, dum bulliat liquor, & Mercurius solvatur: perfecta solutione, aucto igne, ad siccitatem evaporetur: materiam exemptam tere in mortario vitreo, tritamque conjice in aquam calentem, & præcipitabitur pulvis flavus, qui repetitis aquæ lotionibus dulcoretur, siccetur, & usui fervetur.

Salivationem, & alvum movet, ac sæpe vomitum.

*Dosis à grano uno ad grana quinque.*

Nota: Medicamentum prædictum videtur esse illud tantoperè à Paracelso laudatum, & pro maximo arcano in morbis venereis ab eo habitum.

Si autem Spiritus Vini tartarifatus prædictæ operationi addatur, & per aliquod dies digeratur, ac deinde accendatur ad siccitatem, benignius operatur; semper autem cum cautela uti debet.



## MERCURIUS PRÆCIPITATUS VIRIDIS.

**R.** Mercurii vivi, . . . . . uncias duas.  
 Limaturæ Cupri, . . . . . unciam semis.  
 Scorsim dissolve in

Aquæ fortis, . . . . . quantitate sufficienti.

Solutiones misceantur, & per retortam igne arenæ Aqua fortis evocetur usquequò fumus à Mercurio exiens crassus appareat : igne aucto materiam calcina, exemptam, & pulveratam in Aceto distillato per biduum digere : ultimò ebulliat acetum per horam circiter, dein filtretur ; materiæ superstiti novum acetum distillatum adde : digere, & filtra ut supra ; liquores tandem misceantur, ac ad Mellis consistentiam vaporentur, materia ad frigus indurata in vase vitreo fervetur.

*Superstite*

Vermes necat, gonorrhœæ virulentæ opem præstat.

*Dosis à granis duobus ad grana sex.*

## MERCURIUS PRÆCIPITATUS PER SE.

**R.** Mercurii vivi puri, . . . . . quantum volueris.  
 Inde pluribus ampullis fundo planis, taliter ut uniuscujusque ampullæ fundus tantummodò obtegatur, ex arena digere igne leni, & gradatim aucto per mensem & ultra, usquequò ebullire videatur : sicque pulverem subrubrum obtinebis : in Mercurio superstiti superiorem processum repete, donec omnis Mercurius in rubicundum pulverem abierit.

Ad exterminandam luem veneream, cunctosque ab ea ortos affectus, à quamplurimis summopere extollitur, suas autem exerit vires per vomitum, secessum, salivationem, ac diaphoresim, ut & alia prædicta medicamenta mercurialia.

*Dosis à granis duobus ad grana quinque.*



## SUBLIMATUS CORROSIVUS.

**R.** Mercurii puri, . . . . . libram unam.  
 Mitte in Matracium, & affunde, . . . . .  
 Spiritus Nitri, seu Aquæ fortis, . . unciâs decem & sex.  
 Impone arenæ calidæ ad absolutam dissolutionem; dein  
 in cucurbita vitrea igne arenæ leni; ad siccitatem evapora:  
 massam superstitem in mortario marmoreo pulvera, &  
 misce cum.

Vitrioli ad albedinem calcinati, . . }  
 Salis marini decrepitati, . . . . } ana libra una.

Misturam inde in Matracium triplo capacius, ita tamen  
 ut dimidia Matraccii pars in arena demergatur, deindè ignem  
 admove per gradus ad summum urgendum; duodecim  
 fermè horarum spatio. Mercurius vasis lateribus ad-  
 hærens sublimabitur: refrigerato vase exime, & usui serva.

Externè utitur in aqua solutus, seu mistus cum un-  
 guentis, ad carnem supercrescentem exedendam, & sca-  
 biem, impetigines, similesque affectus cutaneos sanan-  
 dos.

Internè verò numquam utitur, quia præsentaneum  
 venenum est.

## SUBLIMATUS CORROSIVUS ALIO MODO FIERI.

POTEST.

**R.** Mercurii crudi, . . . . . }  
 Vitrioli ad flavedinem calcinati } ana libram unam  
 Nitri purificati, . . . . . }  
 Salis communis, . . . . . } ana semilibram.

Seorsim pulverentur, misceantur, & dividantur in duo-  
 decim partes æquales, dein fume

Mercurii Crudi . . . . . unciâs unam.

Salium mistorum, . . . . . unciâs duas.

Triturentur in mortario ligneo cum pistillo, donec

in pulverem reducantur , nec amplius Mercurii globuli sub conspectum cadant : mistura fervetur , & prædicta operatio repetatur usque ad salium , & Mercurii consumptionem in eadem quantitate. Misturæ omnes indantur in Matrarium ejus capacitatis , ut non ultra tertiam sphericam cavitatem implere possint. Collocetur vitrum ultra medietatem in arena , & fornaci convenienti ; ubi supposito , & per gradus , ad summum aucto igne , duodecim vel sexdecim horarum spatio peracto , Mercurius superiori vasis parti sublimatus adhærebit. Vase refrigerato sublimatum exime , & usui serva.

Eisdem usus habet , quàm præcedens.

*MERCURIUS SUBLIMATUS DULCIS.*

**R.** Mercurii sublimati Corrosivi, . . . . unciis octo.  
Mercurii crudi puri, . . . . unciis sex.

Sublimatum tere in Mortario marmoreo miscendo paulatim Mercurium crudum , donec penitus reddatur inconspicuum : divide in ampullas igni arenæ superpositas : ignem per gradus augendo , sublimationem institue : Mercurium per aliquot horas , vasorum lateribus hærentem , exime , ac eundem à sordibus separatim , tere ; sublima iterum ex aliis ampullis : sublimationes sexies saltem repete , usque dum ad gustum nullum corrosionis indicium deprehendatur , vel si cum pauxillo Salis Tartari sit admixtum , & in aqua solutum , color niger evadat ; si tamen pallidus , aut rubicundus appareat , indicium verum est , non esse satis sublimatum , nec dulcificatum , donec candidissimus , & omnis saporis expers evadat.

In gonorrhœa viruienta , aliisque affectibus à lue venerea pendentibus internè adhibetur , itemque ad vermes necandos.

*Dosis à granis quinque ad scrupulum unum , vel semidrachmam.*



Nota: Mercurius dulcis ab aliquibus dispensatur sub nomine CALOMELANOS RIVERII.

## PANACEA MERCURIALIS.

**R**. Mercurii dulcis, . . . . . uncias sex.  
Lævigetur in mortario marmoreo, & mittatur in ampullam vitream capacem, arenæ impositam, igne leni primò (postea per gradus augendo) sublimetur, & peracta sublimatione, ampullam refrigeratam frange, sublimatum facilè exemptum, iterum læviga, & sublimes ex alia ampulla, idque septies repete, semper sæcibus abjectis: sublimato, lævigato, & cucurbitæ vitreæ indito, spiritum vini rectificatum affunde, & aliquibus resinosis aromatum partibus imprægnatum, ad quatuor digitorum eminentiam: digere per dies quindecim, massam sæpius agitando: tunc vasis refrigeratis, spiritum vini per inclinationem effunde, Panaceam exime, exsicca, & ferva.

Ad salivationem excitandam in morbis venereis præscribitur.

*Dosis à granis decem ad semidrachmam.*

## MERCURIUS VIOLACEUS.

**R**. Florum Sulphuris, . . . . . uncias quatuor.  
Mitte in vas terreum, liquefiant, & vase ab igne remoto, sensim adde

Mercurii vivi puri, . . . . . uncias sex.

Salis Ammoniaci pulverati, . . . . . uncias quatuor.

Omnia spatula ferrea move, & misce: fluentem adhuc materiam extrahe, & statim ac materia frigescat, pulveretur, & capaci Matraccio indatur; postea sublimetur igne sensim aucto ad tertium gradum. Disruptis vasis, albos flores exime, & abijce. Subtractam materiam omnem tere, ac in Matraccio iterum sublimes; idem adhuc bis repete, ac habebis massam supernè luteam, & levem; in-

fernè verò ponderosam , nigricantem , quandoque violaceam : hanc portionem super porphyritem læviga , & Mercurium Violaceum obtinebis , quem spiritu vini super accenso edulcorabis.

Medicamentum hoc pro diaphoretico habetur , & nihil aliud est quam *Æthiops mineralis*. Obstructionibus, Rheumatismis , affectibus venereis ; Epilepsiæ , Scrophulis , Asthmati , ac similibus prodest ; vermes etiam necat.

*Dosis à semisrupulo ad scrupulum unum.*

*ÆTHIOPS MINERALIS.*

**R.** Mercurii vivi puri , . . . . . uncias duas.  
 Florum Sulphuris , . . . . . uncias quatuor.

Misce , & tere in mortario vitreo , donec Mercurius reddatur inconspicuus , ac pulvis intense nigrescat : reponatur , & fervetur.

Ad enecandos , & expellendos lumbricos pro specifico habetur.

*Dosis à semisrupulo ad drachmam unam.*

Cum Balsamo de Copaiva , vel Rob Juniperino in Pilulas redactus propinatur : ad scabiem , luem veneream , gonorrhœam , & similes affectus inservit.

Nota : Mercurii , & Sulphuris mistura in patella terrea levi igne calcinetur ad sulphuris deflagrationem , restabit pulvis niger , seu fuscus , qui *ÆTHIOPS MINERALIS CUM COMBUSTIONE* vocatur.

*Dosis à granis sex ad semi drachmam.*

*CINNABARIS ANTIMONII.*

**R.** Massam superstitem ex Antimonii Butyro , cum una Antimonii crudi parte , & duabus sublimati corrosivi confecto.

In retortam immitte , sivè in ampullam , & igne are-



næ per gradus aucto ad summum sublimabitur : Cinnabaris in collo retortæ, seu ampullæ adhærens, separetur, & aqua dulcoretur, tum nova sublimatione rectificetur, ac usui fervetur.

Vires ejus prædicantur specificæ ad epilepsiam, vertiginem, & ad humores coagulatos resolvendos.

*Dosis à granis sex ad scrupulum unum.*

CINNABARIS COMMUNIS OFFICINALIS.

**R.** Sulphuris communis citrini, . . . libram unam.  
In olla terrea liquefiat, eique admisceantur ferrum, continuò agitando

Mercurii vivi, . . . . . libræ tres.

Donec Mercurius extinctus conspiciatur, quibus peractis, massam in cucurbitam terream humilem immitte, & patella terrea foraminulata tegatur, igne aperto sublimetur in massam rubram, quæ à vasis separata fervetur.

Ad eisdem usus, ac Æthiops mineralis inservire dicitur, quia nihil aliud est, quàm Æthiops mineralis per sublimationem factus.

SACCHARUM MERCURII, SEU VERMIFUGUM.

**R.** Mercurii purissimi, . . . . . uncias duas.  
Sacchari albissimi, . . . . . uncias quatuor.

Tere simul in mortario marmoreo, donec Mercurius, penitus sit extinctus, qui ad usum fervetur.

In infantibus pro vermibus necandis, eo utuntur Medici.

*Dosis à granis sex ad scrupulum unum.*



AMALGAMA MERCURII CUM PLUMBO.

**R.** Mercurii vivi, . . . . . uncias quatuor.  
 Calefiat in crucibulo modico igne : calefacto af-  
 funde

Plumbi in alio crucibulo liquefacti, . . . unciam unam.  
 Agitentur spathula lignea ad perfectam mixtionem.  
 Miscetur unguentis, aut linimentis mercurialibus.

AMALGAMA JOVIS.

**R.** Stanni purissimi Anglici, . . . . . uncias duas.  
 Liquefiat in crucibulo.

Mercurii vivi, . . . . . uncias tres.

Immitte in alio crucibulo, quod in igne maneat, donec fumos emittat Mercurius, qui mox affundatur Stanno liquefacto. Agitentur assidue spathula lignea in mortario marmoreo, addendo paucillum salis communis ad perfectam purificationem. Pastam multoties aqua ablue, donec insipida evadat.

Pro paranda aqua diuretica, & antihysterica, in officinis in usu est.

CAPUT IV.

DE CROCIS.

CROCUS MARTIS (VULGO) APERIENS.

**R.** Limaturæ ferri, . . . . . quantum volueris.  
 Aqua pluviali, vel rore majali identidem irroretur, donec in rubiginem redigatur, dein supra porphyritem levigetur, & usui tandem servetur.

In absorbendis acidis in primis viis, singulare remedium esse dicitur : propterea in obstructionibus corporis totius, & in affectibus ab eis productis, mirè prodest.

Dosis à gravis quinque ad scrupulum unum.



Nota : Idem crocus fieri potest cum urina , aqua communi , aceto , & similibus liquoribus ; si limatura ferri irroretur aqua , addito Spiritu Nitri, Sulphuris , Vitrioli , Salis , &c. ut acida reddatur , idem fit *CROCUS*.

*CROCUS MARTIS (VULGO) ASTRINGENS.*

**R.** Limaturæ Martis , . . . quantum volueris.  
Injice in crucibulum, patinam, seu ollam terream, deinde in igne reverberii calcinetur, donec in pulverem rubrum, & leviusculum abierit, qui multoties aquâ ablutus, exsiccatus, & lævigatus, usui fervetur.

In morbis, quibus adstrictione opus est, perutilis censetur.

*Dosis à granis quinque ad scrupulum unum.*

*GLOBULI MARTIALES, SEU MARS POTABILIS,  
VULGO DE WILLISIO VOCATUS.*

**R.** Limaturæ ferri, . . . . . uncias octo.  
Tartari albi pulverati, . . . . . uncias duodecim.  
Misceantur in cucurbita terrea, & affundatur Aqua vitæ ad digiti eminentiam, deinde in radiis Solaribus, vel alio lento calore ad siccitatem digerantur. Massæ exsiccatae, ac pulveratae iterum aquam vitæ affunde : digeratur ut supra, idque toties repete, donec Massa exsiccata, quasi resinosa appareat, ex qua globulos efformabis ad ovi magnitudinem, ad usum servandos.

Ex globulis in aqua communi maceratis, fit Aquæ speciei Mineralis, quæ in omnibus affectibus, in quibus Marte utitur, mirè præstat ; si in aqua vitæ dissolvatur, hæc tinctura ulceribus cavernosis, seu fistulosis per syringam injecta, sive applicata, prodest.

GLOBULI, SEU MARS POTABILIS MAGIS.  
ACTIVUS.

**R**. Limaturæ Martis, . . . . . } ana uncias sex.  
Lapidis Hæmatites præparati, . . . }

In patella terrea misceantur cum vino electo ad digiti eminentiam, dein radiis Solaribus, vel alio tepido loco ad siccitatem digerantur. Massa pulveretur, & denuò cum vino irroretur, digeratur, ac exsiccetetur: idque toties repete usquequò Massa tamquam resinosa appareat, ac deinde fume

Massiches, . . . . . }  
Croci, . . . . . } ana semi unciam.  
Aloes, . . . . . }  
Mirrhæ, . . . . . }

Omnia subtiliter pulverata cum sufficiente quantitate vini misceantur, ut liquida Massa fiat; tunc digerantur ad spissam consistentiam, ut Globuli possint efformari, qui exsiccati, usui serventur.

Ad Cachexiam, Isterum, & ad reserandas obstructions existimantur. *Stimulantur plerumque*

## CAPUT V.

METHODUS GENERALIS CONFICIENDI,  
EX VEGETABILIBUS SAL ACKALI FIXUM, *Alkali*  
*seu Lixiviosum. Lixiviosum*

**R**. Plantam mediocriter siccam, ut Absynthium;  
concrema igne moderato in cineres albos, quos  
decoque in

Aquæ fontanæ, . . . . . sufficienti quantitate.  
Ut inde fiat lixivium, filtra; cineribus relictis, no-  
Ooo ij



vam aquæ quantitatem affunde : procede ut supra ; sic repete , quousque aqua omnis falsedinis , atque pinguedinis expers fuerit : lixivium filtratum ad siccitatem evapora ; tunc igne moderato , ( ita tamen , ut candescat aliquantum , & neutiquam autem fluat ( ad albedinem calcina ; quo factò , mediante solutione , filtratione , evaporationeque Sal obtinebis candidum ; sed si satis candidum non fuerit , calcinationem , solutionem , filtrationemque repete.

*Dosis à semisrupulo ad drachmam unam.*

Sic parantur Salia ex Plantis , nempè

*Contauri minoris ,  
Cardui benedicti ,  
Gentianæ ,  
Tamarisci , & similia.*

*METHODUS GENERALIS CONFICIENDI EX VEGETABILIBUS SAL ESSENTIALE.*

**R.** Plantæ alicujus recentis , & succulentæ magnam fatis quantitatem.

Contundatur in mortario lapideo , dein succum per torcular exprime , & per manicam trajice : succus colatus vaporetur ad mellis liquidi spissitudinem , reponatur in vase vitreo , vel fictili vitreato , loco frigido per octiduum saltem ; & in crystallos albas concrefcit liquor , quo effuso , propria aqua abluantur , & siccentur ad usum.

Pari modo parantur Salia essentialia.

*Absynthij ,  
Arthemisia , & similia.*

Nota : Herbas viscosas , igne leni emolliendas esse , atque prælo committantur , atque etiam sicciores , ex aquæ sufficienti quantitate elixandas.

Nonnulli Salia essentialia sequenti conficiunt modò ,

videlicet: herbas recentes contusas, magna in Aquæ copia ad dimidias circiter decoquendo, colando, ac prælo fortiter exprimendo, & in reliqua ut supra procedendo, cujus methodus, haud est contemnenda.

Non absimili modo, Salia Essentialia ex succis fructuum præparantur.

Essentialia nominantur, quoniam possident (quamvis non penitus) vires simplicium, ex quibus extrahuntur.

## CAPUT VI.

## DE SALIBUS FIXIS ACIDIS.

*SAL PRUNELLA, SEU CRISTALLUS MINERALIS.*

**R.** Nitri puri, . . . . . libras duas & semis.  
 Florum Sulphuris, . . . . . semiunciam.

Mitte in ollam terream igne impositam; liquefacto nitro, per vices sulphuris flores injice: deflagratione peracta, olla parùm infrigidata, Nitrum in pelvim effunde continuò versandam, ut expandatur, quod exime, & ferva. In febribus malignis, & ardentibus magni usus est; humores crassos incidit, æstum febrilem mitigat; inflammationibus conducit.

*Dosis à scrupulo semis ad duos.*

*SAL SULPHURIS.*

**R.** Salis Prunellæ, . . . . . libram semis.  
 Mitte in cucurbitam vitream, solve in  
 Aquæ communis, . . . . . sufficienti quantitate.

Affunde

Spiritus Sulphuris, . . . . . uncias quatuor.



Mistura filtretur, & arenæ lento igne ad siccitatem evaporetur.

Refrigerans est egregium, & sat gratum in febribus ardentibus; bilis effervescentiam compefcit; gargarismatibus mistum, putredinem dentium, orisque foetorem emendat.

*Dosis à granis tribus ad scrupulum unum.*

### SAL VITRIOLI.

**R.** Colcotharis, . . . . . libras quatuor.  
Aquæ ferventis, . . . . . quantitatem sufficientem.

Stent per biduum, sæpius agitando, dein parùm bulliant, & quiete subsideant; decantetur liquor, tunc alteram aquam affunde, digere, & decanta, ut suprâ, idque pluries, donec insipida exeat aqua: solutiones omnes filtrentur, ac lento igne ad siccitatem evaporentur: Sal residuum usui serva.

Emeticum est, ac Errhinum; & ad conficiendum Sal Volatile anodynum, seu sedativum infervit.

*Dosis à semisrupulo ad semidrachmam.*

Nota: Sal hoc species Vitrioli albi est: proptereâ ab aliquibus *GILLA VITRIOLI* vocatur. Communiter fit hoc modò.

**R.** Vitrioli albi, . . . . . uncias quatuor.  
dissolve in

Aquæ communis, . . . . . sufficienti quantitate.

Filtra per chartam, evapora in vase vitreo igne arenæ ad pelliculam: dein ad crySTALLISANDUM in loco frigido reponere, liquorem decanta, & crySTALLOS omnes collectas usui serva.

*Dosis, & usus sunt ut præcedentis.*

## SAL, SEU VITRIOLUM MARTIS.

**R.** Limaturæ ferri, . . . . . libram unam.  
 Aquæ communis, . . . . . libras quatuor.  
 piritus Vitrioli, . . . . . libram unam & femis.

Mittantur in matracium amplum, & lento igne arenæ per viginti quatuor horas digerantur, sæpius agitando: liquor decantetur; filtretur, ac ad pelliculam evaporetur: tandem in frigido loco imponatur ut concrecant cryſtalli, quæ ſeparentur, & prædictæ repetantur operationes, donec nullæ appareant cryſtalli, & uſui ſerventur.

Obſtructiones viſcerum omnium aperit; aliquando nauſeas excitat, & vomitum, ſi in majori doſi propinetur.

*Doſis à granis tribus ad ſemiſcrupulum.*

Nota: ſi in vaſe ferreo injiciantur Olei Vitrioli, & Spiritus Vini partes æquales, & in lento calore Solis, ſeu arenæ per triduum digerantur, ac in frigido loco reponantur, fiunt cryſtalli diverſi coloris, quæ communiter *SAL MARTIS RIVERII* vocantur.

*Eoſdem uſus, & Doſim ut præcedens habet.*

## SAL, SIVE SACCHARUM SATURNI.

**R.** Ceruſſæ electæ, . . . . . quantum libuerit.  
 Inde in vaſ vitreum; affunde  
 Acetum ad eminentiam quatuor digitorum.

Efferveſcentia peracta, digeratur igne arenæ per triduum, identidem agitando; tunc ſolutionem decanta, materiæ ſuperſtiti adjice novum acetum, digere, & decanta, ut ſuprà; idque toties repete, donec acetum non amplius dulceſcat.

Liquor primò decantatus *ACETUM SATURNI* eſt.

Liquores omnes decantati in vaſe vitreo, igne lento arenæ. ad pelliculam decoquantur, & frigido loco impoſiti in cryſtallos concreſcunt; evaporationem, cryſtalli-



fationemque repete, donec nullæ exeant cryſtalli; ſicca, & ſerva ad uſum.

Nota: ſi magis album, nitidumque Sal deſideretur, ſolve in aceti diſtillati, & aquæ partibus æqualibus, liquorem filtra, evapora, ac denuò cryſtalliſa, ſicca, & uſui ſerva. Loco Ceruſſæ injici poſſunt *MINIUM*, *LITHARGYRUM*, ſeu aliæ *SATURNI CALCES*.

Externè confert ophthalmiæ, lippitudini oculorum, ulceribus ſordidis, membris ambuſtis, imò quibuſcumque cutis affectibus.

*Dofis ad libitum.*

### SAL, SIVE SACCHARUM LACTIS.

**R.** Seri Lactis clarificatiſſimi, . . . quantum volueris. Vaporet ad pelliculam in vaſe vitreo, Balneo maris. Reponè in cella, ut concreſcant cryſtalli, aquâ frigidâ abluendæ.

Specifici loco commendatur ad podagricos affectus.

*Dofis à drachma una & ſemis ad drachmas duas.*

### SACCHARUM LACTIS.

**R.** Lactis Vaccini, . . . quantum placet. Bulliat leniter in cucurbita, & evaporetur ad apparentiam pelliculæ; reponatur in loco frigido; concreſcet ad latera ſubſtantia ſalina, ſubdulcis, ſal nempe eſſentialis, ſive ſaccharum lactis.

Antispasmodicum, demulcens, antiarthricum eſt, ſcorbuticis, hec̄ticis, & nephriticis convenit.

Cavendum verò eſt, ne ſit rancidum, ſed recens paratum.

*Dofis à drachma una ad duas.*



## ALUMEN SACCHARINUM.

**R**. Aluminis electi, . . . . . libras tres.  
 Indantur in retortam vitream, ac igne lento arena distilla phlegma, dein super caput mortuum injice, & digere per integram diem, tum distilla denuò phlegma: operatio hæc sexies repetatur, retorta cum residua materia frigido loco, humidoque imponatur, ut in liquorem convertatur; postea liquor injiciatur in circulatorio vase, & in arena igne per duodecim dies digeratur, quibus peractis, humiditas ad siccitatem evaporetur; id, quod remanet, ALUMINIS SACCHARUM VOCATUR.

In dentium doloribus inservit: ab aliquibus creditur in febribus hæcticis, & similibus prodesse.

*Dosis à semis scrupulo ad scrupulum unum.*

## SAL JOVIS, SEU STANNI.

**R**. Calcis Stanni, . . . . . libram semis.  
 Aceti distillati, . . . . . libras duas.

Injice in cucurbitam vitream, digere per quadriduum igne arena, dein solutionem per chartam bibulam filtra; materiae superstiti adde acetum distillatum, digere, & filtra, ut supra; id repete usquequò acetum non amplius Stannum dissolvat.

Omnium solutionum fiat evaporatio igne lento ad pelliculam, deinde in frigido loco reponantur ad crystallisationem, crystalli separentur; liquor denuò, ut antea evaporetur, ac in loco frigido imponatur, ut in crystallos concreascet, quæ exsiccatae servantur ad usum.

In affectibus uterinis, & hypochondriacis magnopere dicitur prodesse.

*Dosis à granis duobus ad sex.*

Nota; Stannum, si non bene calcinatum, nequam ab aceto dissolvitur, quia sulphureæ particulae nempe Stanni



aceti penetrationem, ac dissolutionem impediunt; propterea in igne reverberii per triduum calcinetur. Si solutioni addatur Oleum per deliquium Tartari, fit præcipitatio, & pulvis, qui in vasis fundo reperitur, *STANNI MAGISTERIUM* vocatur.

*SAL, SEU VITRIOLUM VENERIS.*

**R.** Viridis Æris, seu Limaturæ Cupri, . . . . .  
 . . . . . quantum volueris.

Immitte in cucurbitam vitream, & superaffunde

Aceti distillati, . . . . . quantitatem sufficientem.

Ut superemineat duos digitos, digere in lento igne arena per biduum, solutionem filtra, idque repete, usquedum in fundo nihil amplius nisi pars impura, seu terrestris remaneat; solutiones misceantur, & ad cuticulam evaporentur; loco frigido reponantur ad crystallisandum, crystalli separentur; liquoremque remanentem, ut supra evapora, crystallisa, & usui serva.

Hoc Vitriolum pro distillatione Veneris Spiritus inservit; sed nihil aliud est, quàm spiritus aceti reconcentratus. Externè in ulceribus mundificandis, ac exsiccandis prodest.

*ALUMEN TINCTUM.*

**R.** Aluminis rupei, . . . . . uncias duas.  
 Sanguinis Draconis electi, . . . . . unciam unam.

Liquefiat Alumen in scutella super prunas, illicò adde Sanguinem Draconis, tenuissimè pulveratum, agita super ignem lentum, ut ritè misceantur; refrigerata massa servetur, vel ex eadem adhuc calenti, pilulæ formentur usui servandæ.

In sanguinis sputo, & in hæmorrhagiis perutile habetur.

*Dosis à scrupulo semis ad drachmam unam.*

## CAPUT VII.

## DE SALIBUS ALKALIIS.

## SAL TARTARI.

**R.** Tartari albi crudi triti, . . . quantum volueris, Corniculis papyraceis madentibus include; fiat stratum, super stratum cum carbonibus intra furnum, in igne aperto calcina ad albedinem, ex calcinata massa, fiat lixivium, filtra, & ad siccitatem evapora.

Sal hoc valde Alkalinum est, & ideò in aperiendis, seu referendis Mineralibus, Vegetabilibus, & Animalibus Corporibus ad elaborandas eorum Tincturas, sive Essentias magno in usu est: humores viscidos, crassosque attenuat, & dissolvit.

*Dosis à semisrupulo ad semidrachmam.*

## OLEUM PER DELIQUIUM TARTARI.

**R.** Salis Tartari, . . . . . quantum libuerit. Pone in vase vitreo plano, & in humido loco in liquorem facessit, quem filtra, ac usui serva.

*Eisdem inservit usibus, ac præcedens.*

## NITRUM CUM CARBONIBUS FIXATUM.

**R.** Nitri puri, . . . . . libram unam & semis. Liquefcat in crucibulo capaci, tum carbonum pulveratorum cochlear unum adde, detonatione peracta, alterum cochlear projice: repete, donec Nitrum nec amplius fluat, nec detonet; Nitrum adhuc calens ex crucibulo exemptum, aquà calente solve, filtra, & ad siccitatem evapora; & Nitrum Fixatum obtinebis, quod si in



humido loco imponatur, in liquorem liquefcit, qui *AL-  
KÆST GLAUBERI* dicitur.

*A Sale tartari. ratione virtutum, & Dosis haud multum dif-  
crepat.*

*NITRUM EX TARTARO FIXUM.*

**R.** Nitri puri, . . . . } ana quantum volueris.  
Tartari crudi exsiccati, }

Misce, & in olla terrea non vitreata candefacta per  
vices injice, ut detonentur, facta detonatione, massam  
solve in

Aquæ communis, . . . . quantitate sufficienti.

Filtra per chartam, & ad siccitatem evapora, idque  
in cella liquatum *HELMONTII ALKÆST* vocatur.

*Eisdem usibus, ac precedens inservit.*

Nota: Si Nitri, & Tartari mistura in ollam fictilem  
non vitreatam injiciatur, & candenti carboni applicetur,  
illicò cum detonatione deflagratur, postea refrigerata mas-  
sa, in aqua dissolvatur, solutio filtretur, & ad siccitatem  
evaporetur.

CAPUT VIII.

DE SALIBUS NEUTRIS.

TARTARUS VITRIOLATUS.

**R.** Olei per deliquium tartari, seu  
Salis Tartari, optimè depurati, quantum libuerit.  
Affunde Spiritum, seu Oleum Vitrioli rectificatum, &  
limpidum, ad saturationis punctum, effervescencia seda-  
ta, mistura igne leni ad pelliculam evaporetur: mox in  
frigido loco ad crySTALLISATIONEM reponatur; crySTALLIS se-

paratis, liquorem affunde, ac denuò ad pelliculam vaporet, addendo prius non nihil Salis Tartari: repone, ut antea, & concreſcent novæ cryſtalli: & ad uſum ſerva.

Valet ad digerendam, & incidendam humorum viſciditatem, ob id in omnibus viſcerum obſtructionibus prodeſt. *Dofis à ſemiſcrupulo ad ſcrupulum unum vel ad ſemidrachmam.*

Nota: ſi à drachmis tribus ad drachmas ſex adminiſtretur alvum ſolvit.

*ARCANUM DUPLICATUM, SEU SAL DE DUOBUS.*

**R.** Nitri, . . . . } ana partes æquales.  
Vitrioli viridis, . . . . }

Miſce, & igne aperto calcina, uſque ad intenſam rube-  
dinem, ac nulli vapores exhalent. Tum ſolve in

Aquæ ferventis, . . . ſufficienti quantitate.

Filtra per chartam, & lixivium ad pelliculam evaporet-  
tur, ac in frigido loco imponatur, ut in cryſtallos albas  
concreſcat, ad uſum ſervandas.

Nota: ſi cryſtalli virides ſint, iterum calcinationi ſub-  
jiciendæ ſunt, ſolutioque repetenda, & cryſtallifatio, ut  
metallica Vitrioli pars omninò ſegregetur. Si ex capite mor-  
tuo Aquæ Fortis optimè calcinato lixivium fiat, filtretur,  
evaporetur, & ut ſuprà cryſtallifetur, præbet Sal, quod  
etiam *ARCANUM DUPLICATUM*, ſive *SAL DE DUOBUS* eſt.

Non abſimili modo idem Sal conſci poteſt, ex reſidua  
materia in Spiritus Nitri diſtillatione, aut in Oleo Vitrio-  
li, quod ab alijs *SAL NITRI MIRABILE* vocatur.

Ad idem valet, ac Tartarus Vitriolatus.

*Dofis eadem.*





## SAL FEBRIFUCUM SYLVII.

**R.** Materiae superstitis à distillato Spiritu volatili Salis Armoniaci cum Tartari Sale, quantum placet. Solve in Aquæ communis, . . . sufficienti quantitate. Filtra per chartam, & in vase vitreo, igne arenæ ad pelliculam evapora: in frigido loco reponatur, ut liquor in crystallos concreascet, qui per decantationem effundatur: & crystallos usui ferventur.

Deobstructivum, diureticum, ac febrifugum est.

*Dosis à scrupulis duobus ad drachmas duas.*

## SAL MIRABILE.

**R.** Salis marini, seu communis, . . . uncias sexdecim. Olei vitrioli, . . . . . uncias duodecim. Misceantur in retortam vitream, & recipienti amplo applicato, igne arenæ distillantur, & spiritus Salis fortissimus prodibit, qui servetur ad usum. Massam in retorta superstitem exime, ac igne aperto calcina, donec amplius non exhalet fumus, fac lixivium aqua ferventi, & filtra: solutio igne arenæ in vase vitreo ad pelliculam vaporet, & ad crystallifandum frigido loco reponatur: Crystallos separa, & usui serva.

Ad obstructiones inveteratas aperiendas pro magno remedio habetur.

Nota, quod ab aliis SAL CATHARTICUM vocatur; & differt à Sale EBSIONENSE, seu ANGLIÆ, vel de VACIA MADRID in hoc, quod salia prædicta naturalia sunt, illud verò artificiale.

## SAL POLYCHRESTUM.

**R**. Nitri pulverati, . . . . . libras duas.  
 Florum Sulphuris, . . . . . libram unam.

Mixta, per vices in crucibulum candens projice, nec nova projiciatur materia, quin prior prorsus deflagrata sit: deflagratione peracta, ignis per horam urgeatur. Massam refrigeratam, ex aqua calenti solutam, filtra: liquor in vase vitreo igne arenæ ad pelliculam vaporet, & in frigido loco crySTALLIFETUR: CrySTALLOS separa, ad usum servandas.

Pro incidendis, & detergendis humoribus viscido-tenacibus, viscera obstruentibus, inservit: ideò pro stimulo in purgantibus adhibetur.

*Dosis à semidrachma ad duas.*

## TARTARUS SOLUBILIS, SEU SAL VEGETABILE.

**R**. Salis Tartari, . . . . . semilibram.  
 Solve in

Aquæ communis calidæ, . . . . . libris sex.

Tum adde

Cremoris, seu CrySTALLI tartari tenuissimè  
 pulverati, . . . . . libram unam.

Leviter in ollam fictilem vitreatam ebulliant, refrigeratum liquorem per chartam filtra. Vaporet ad pelliculam, ut crySTALLIFETUR, vel ad siccitatem. Etiam TARTARUS LAXATIVUS vocatur.

Deobstructivum valdè, & diureticum est: ob id cachexiæ, hydropi, & ictero inservit.

*Dosis à scrupulo uno ad quatuor.*



488 PHARMACOPOEA MATRITENSIS.  
TERRA FOLIATA TARTARI.

**R.** Salis Tartari purissimi, . . . uncias quatuor.  
Inde in cucurbitam vitream, affunde  
Spiritus aceti acerrimi, . . . uncias sexdecim.  
Donec spiritus non amplius effervescat: vaporet ad  
siccitatem, seu distilletur, dein iterum affunde  
Spiritus aceti, . . . sufficientem quantitatem,  
ad saturationis punctum.  
Vaporet ad siccitatem, ut supra, & hoc repete, do-  
nec spiritus stillet acidus: tunc massam superstitem sol-  
ve in

Spiritus vini communis, . . . quantitate sufficienti,  
Filtrā; & ad siccitatem vaporet: solutionem, & vapo-  
rationem repete, donec materia sicca, alba, & foliacea  
appareat, quæ usui servetur.

Magnum, & admirabile deobstructivum est: ob id  
in schirro, & aliis obstructionibus tenacibus magnopere  
laudatur.

*Dosis à granis decem ad scrupulum unum.*

SAL POLYCHRESTUM, SEU TARTARUS SOLUBILIS  
(vulgò) DE SEIGNETTE.

**R.** Salis Kali Alicantini (vulgò) *Sosa*, . . . uncias octo.  
Dissolve in  
Aquæ communis, . . . , sufficienti quantitate.  
Solutioni adde  
Crystalli Tartari subtiliter triti, uncias quatuordecim.  
Post effervescentiam, seu saturationem factam, filtratur,  
& lento igne ad cuticulam evaporetur, ac frigido in loco  
crystallifetur: crystalli ad usum serventur.

Tartarus hic pro diuretico magno, lithonryptico,  
digestivoque, & aperitivo habetur. Communiter in Ga-

Ilia tanquam specificum medicamentum in omnibus viscerum obstructionibus usurpatur.

*Dosis à scrupulo uno ad drachmas duas.*

Nota : idem Sal fieri etiam potest , si crySTALLUS tartari pulverisata ( super lixivium Kali filtratum ) injiciatur usque ad saturationem : dein liquorem evapora , & ad crySTALLIFANDUM repone.

*SAPo TARTAREUS, SIVE CORRECTOR STARCKEY.*

**R.** Salis Tartari purissimi, . . . . . semilibram.  
Fluat in crucibulo , forti igne , per horam unam, aut alteram , sicut pro paranda tinctura Tartari fieri solet , ut igneus quasi ac acerrimus fiat. Hunc Salem effunde in mortarium ferreum probe calefactum , & pistillo pari modo calente in pulverem tenuem tere , quem , ab igne adhuc ferventem & tantum non candentem , immitte in purum , siccum , calidissimum Vitrum ( Urinale vulgò dictum ) in loco calido & sicco , die sereno ; ipso momento, quo sal fervidus in vitri fundo collectus hæret , infillatur Oleum Terebinthinæ distillatum , purissimum ac æthereum, nullo modo adulteratum , pariter calefactum , guttatim, ita , ut gutta guttam trudet , in mediam partem salis ferventis , tum , ingenti cum fumo , & sibilo strepente , trahetur illapsum oleum illico in salem siticulosum , ad intima usque , & diffundet se per totam massam salinam. Infillatio continuatur ocysime , donec tantum olei in salem attractum sit , ut purum supernatet , sicque omnem accessum aeris à superficie salis arceat , impediatque. Reponitur Vitrum in locum subterraneum , charta tectum, brevi oleum disperebit , unitum sali alkalino ; affunditur iterum aliquid olei calidi ejusdem , & baculo ligneo miscetur priori massæ. Reponitur , ut prius , sicque pergitur , donec triplum fere olei sale sic adunatum sit;



eritque massa Saponacea, Æquabilis, mirè Penetrabilis. Quæ, quò magis conteritur, & movetur, eò citius & feliciter perficetur.

*perficitur*

Cognoscimus benè absolutum esse opus, quando hic Sapo Aquæ miscetur, sine Olei nota.

Additur hic Sapo pilulis Polychrestis Starckeyanis: suo loco descriptis.

Corrector vocatur, quod si Opio, vel alij Vegetabili, ob vehementiam alias Nocuo, exempli gratia, Helleboro additur, eum corrigat, & salutare reddat.

Abstergit, aperit, diureticus & balsamicus est atque in Gonorrhœa, Ictero, Hydrope feliciter adhibetur.

*Dosis à granis octo, ad undecim in vehiculo aquoso.*

#### NITRUM STIBIATUM.

**R.** Lotiones Antimonii Diaphoretici, seu Anti-hectici Poterii

Injice in vase fictili vitreato, & igne lento ad siccitatem vaporent, seu ad pelliculam, si crystallos volueris, quas ad usum separa: & Nitrum antimoniatum, sive *SAL POLYCHRESTUM STIBIATUM* obtinebis.

Crassos humores incidit, febribus adversatur, æstumque febrilem mitigat.

*Dosis à semiserupulo ad scrupulos duos.*

#### TARTARUS CHALYBIATUS, SEU MARTIALIS.

**R.** Crystalli tartari pulverati, . . . . . libram unam & uncias quatuor.

Limaturæ ferri præparati, . . . . . uncias quatuor.

Misce; coquatur in

Aquæ communis, . . . . . libris octo.

Soluto Tartaro, calidè liquorem filtra per manicam, in cella reponendum, ut crystalli concrecant: his exemp-

tis, iterum liquor ebulliat ad cuticulam, & procede ut supra, donec omnes crystallos obtinueris.

Aperitivus est, viscerum obstructions tollit, & earum fibras laxatas, roborat.

*Dosis à semisrupulo ad semidrachmam.*

TARTARUS CHALYBIATUS SOLUBILIS.

**R.** Tartari Solubilis, . . . . . uncias quatuor.  
Tincturæ Martis, . . . . . libram unam.

Misceantur, ad ficcitatem in vase vitreo igne arenæ decoquantur: postea in vase ritè clauso usui fervetur.

Ad idem valet, ac præcedens, quamvis vires ejus efficaciores.

*Dosis à granis decem ad scrupulum unum.*

TARTARUS EMETICUS.

**R.** Vitri Antimonii, . . . . . } ana uncias sex.  
Crocii Metallorum, . . . . . }  
Cremoris Tartari, . . . . . uncias sexdecim.

Fiat omnium pulvis, & injice in

Aquæ ferventis, . . . . . libris octo.

Bulliant in vase fictili vitreato, seu ferreo per duodecim horas, addendo identidem aquam ferventem, liquor calens filtretur, & ad ficcitatem evaporetur.

Vires nomen indicat.

*Dosis à granis duobus ad sex.*

Nota: si loco Cremoris Tartari, Tartarus solubilis injiciatur, TARTARUM EMETICUM habebis SOLUBILEM.

*Dosis à granis duobus ad grana quatuor.*



## SAL, ET MAGISTERIUM MATRIS PERLARUM.

**R.** Matris Perlarum pulveratæ, . . . unciæ sex.  
Mitte in matracium vitreum, & affunde sensim  
Aceti distillati, . . . unciæ decem.

Donec acetum nihil amplius effervescat: finita effervescencia, digere ex arena per quatrimum, solutionem decanta, & filtra: dein liquor lenissimo calore ad siccitatem ebulliat, & SALEM obtinebis.

MAGISTERIUM verò fit, si solutio, mediante Oleo Tartari, in pulverem albissimum præcipitetur, aqua communi multoties dulcorandum, & siccandum, usui serva.

Ad diarrhœas, hæmorrhagias, dysenterias, & similes fluxiones sistendas, inservit.

*Dosis à semisrupulo ad scrupulos duos.*

Simili modo parari possunt Salia, & Magisteria

*Margaritarum,*

*Oculorum Cancrorum,*

*Coralli Rubri,*

*Crystalli Montana, &*

*similium.*

## FLORES BENZOINI.

**R.** Benzoini electi crassiusculè triti, quantum libuerit. Mitte in ollam fictilem, desuper ritè adaptato corniculo papyraceo, seu capitello ligneo intus papyro involuto; igne leni fiat sublimatio, refrigerato vase, & corniculo, flores obtinebis albos, singulis horis colligendos, donec flavi sublimentur.

Flores saporis sub-acidi sunt, ob id pectoris affectibus peritiles habentur, præsertim in anti-asthmaticis, bechicisque immisceri solent.

*Dosis à granis tribus ad semisrupulum.*

## FLORES LAPIDIS HÆMATITES, SEU MARTIS.

**R.** Salis Armoniaci, . . . } ana partes æquales.  
Lapidis Hæmatites, . . . }

Simul pulverata, inde in cucurbitam suo capitello instructam, adaptato recipienti, & digestionem factam per biduum, sublimentur igne primò leni, dein gradatim aucto, Spiritum Salis Armoniaci, & Lapidis Hæmatites Flores obtinebis, & seorsim ferva.

Diaphoretici, diuretici, & deobstructivi sunt.

*Dosis à granis sex ad scrupulum unum.*

Spiritus Salis Armoniaci eisdem gaudet virtutibus.

Nota: si caput mortuum in humido loco imponatur in liquorem faciesit; & Tincturam Lapidis Hæmatites adstringentem magnarum virium habebis.

*Dosis à guttis duabus ad guttas quatuor.*

Si ex prædictis floribus Tinctura, Spiritu Vini extrahatur, *TINCTURAM MARTIALEM*, seu *LAPIDIS HÆMATITES, APERITIVAM VOLATILEM* obtinebis: & in mensenterii obstructionibus præscribitur.

*Dosis à guttis sex ad guttas decem.*

## FLORES SULPHURIS.

**R.** Sulphuris communis triti, . . . quantum placet. Mitte in ollam fictilem suo capitello vitreo instructam, igne arenæ sublima; identidem capitellum renova, ut flores colligantur, donec totum Sulphur (relictis in fundo fœcibus) in flores sublimentur.

Flores Sulphuris easdem habet virtutes, quas Sulphur commune purificatum, quamvis præstantiores.

*Dosis à semisrupulo ad semidrachmam.*



## ENS VENERIS.

**R.** Vitrioli veneris optimè reverberati,  
& dulcificati, . . . . . uncias quatuor.  
Salis Armoniaci, . . . . . uncias octo.

Seorsim pulverentur, & misceantur, immittantur in cucurbitam terream vitream, seu vitream loricatam, apposito capitello juncturisque clausis per biduum leni igne digerantur, dein igne aperto, & aucto gradatim secundum artem, flores sublimentur: postea denuò pulverentur, simul cum capite mortuo, & ut supra, sublimentur: quod repete duo, vel ter semper cohobando: flores exceptos flavescentes, in vase idoneo, ad usum serva.

In rachitide, & in febribus intermittentibus, præsertim quartana, pro insigni habetur remedio.

*Dosis à granis quinque ad semisrupulum.*

## SAL ARMONIACUM VOLATILE.

**R.** Salis Armoniaci, . . . . . libram unam.  
Tartari fixi, . . . . . libras duas.  
Spiritus vini rectificati, . . . . . uncias quatuor.

Salia benè exsiccata pulverentur seorsim, & mista in retortam mitte, ac per duodecim horas macera, dein affunde Spiritum Vini, retorta benè obturata per alias duodecim horas desine; admove receptaculum, juncturis obseratis, arenæ igne leni secundum artem distilla, distillatione finita, & vasis refrigeratis Sal Volatile, à spiritu separatum, seorsim utrumque serva.

Omnes acidos humores blandè subducit: ob id eorum visciditatem destruit.

*Dosis à granis quatuor ad semisrupulum.*

## SAL VOLATILE AROMATICUM.

**R.** Salis volatilis Armoniaci prædicti, . uncias duas.  
 Olei distillati Roris marini, Salviæ, Lavendulæ,  
 Aut alterius cujuslibet aromatici, . drachmam unam.  
 Mitte in cucurbitam vitream, & capitello posito, junc-  
 turisque clausis, igne arenæ sublima secundum artem, &  
 Sal sublimatum collige, ac ad usum in vase exactissimè  
 clauso serva.

*Ad idem valet.*

## FLORES, SEU SAL ARMONIACUM RECTIFICATUM.

**R.** Salis Armoniaci, . . . . } ana uncias quatuor.  
 Communis decrepitati, . }  
 Pulverata, simul immitte in cucurbitam vitream ca-  
 pitello suo instructam, & igne primum leni, dein grada-  
 tim aucto in flores albos sublimentur, usui servandos.

*Ad idem valet.*

## SAL SEDATIVUM.

**R.** Salis Colcotharis ex Vitrioli distillatione superstitis,  
 . . . . . uncias duas.  
 Solve in aquæ ferventis, . . . . . quantitate sufficienti.  
 Boracis tritæ, . . . . . uncias duas.  
 Pariter solve in  
 Aquæ ferventis, . . . . . quantitate sufficienti.  
 Solutiones misceantur, & filtrentur, dein mittantur in  
 cucurbitam vitream humilem fundi latioris: vaporentur ad  
 pelliculam; tunc capitellum, receptaculumque adaptetur,  
 & igne arenæ ad siccitatem distillentur: aqua omnis eli-  
 cita abjiciatur, exceptis quatuor ultimis unciis, quæ ser-  
 vantur; cum verò nihil humoris stillet amplius, Sal vola-



tile, nivis instar, sublimatur, finita sublimatione, ac vasis refrigeratis, flores separentur: ex quatuor uncis supra affervatis fiat cum materia in cucurbitæ fundo residua, cohobatio: distilletur, & liquorem serva. Sublima, ut supra, & sublimatio hæc erit priori copiosior: cohobationes, distillationes, ac sublimationes repete, donec amplius nulli sublimentur flores.

Effervescentias sanguinis mirè compescit, in febris continuis, ac deliriis salubris est.

*Dosis à granis duobus ad sex.*

Nota: idem Sal parari potest ex una parte Olei Vitrioli, loco Salis Colcotharis, & duabus, tribusve partibus Boracis, eadem methodo supra descripta.

In Phthificis, vel pectoris affectibus propter aciditatem rarissimè à Medicis præscribitur.

#### AURUM FULMINANS.

**R.** Auri limati, . . . . drachmam unam.  
 Aquæ Regiæ recentè factæ, . quantum sufficiat,  
 ut Aurum omninò dissolvatur: solutione facta, duplum  
 Aquæ calentis ei addatur, dein guttatim instilla

Olei per deliquium Tartari, . . quantum sufficiat.

Ad præcipationem. Sine ut liquor resideat, qui per inclinationem effundatur: pulverem in fundo præcipientem aquâ tepidâ abluere, donec insipida evadat: exsicca, & usui serva.

Suaviter alvum in parva dosi movet; pro diaphoretico, & epileptico medicamento existimatur.

*Dosis à grano uno ad quatuor.*

## MAGNESIA ALBA, SEU LAC TERRÆ.

**R.** Aquæ matris Nitri, seu residuæ post Nitri Salis extractionem, . . quantum volueris. Evaporetur in vase fictili vitreato ad siccitatem; materia superstes calcinetur optimè; dein in pulverem redactam multoties aqua tepida ablue; Sicca, ac denuò iterum calcina, & ablue, donec aqua insipida reddatur: tum materia ex crucibulo excepta, subtilissimè pulveretur, & usui fervetur.

Aborbens est: ob id in affectibus omnibus, in quibus Alkalinum remedium desideratur, utitur; pro blando laxativo etiam administratur; & humorem omniæ fæsum, viscidumque, evacuat.

*Dosis à semidrachma ad duas.*

Nota: hoc remedium PANACEA SOLUTIVA, seu ANTI-HYPOCHONDRIACA ab aliis vocatur.

## LAPIS MEDICAMENTOSUS.

**R.** Vitrioli ad rubedinem calcinati, . . uncias duas.  
Lithargyri, . . . . . }  
Boli armenæ, . . . . . } ana uncias quatuor.  
Aluminis, . . . . . }

Imponantur in olla terrea vitreata superaffundendo Aceti acerrimi, . . quantitatem sufficientem. ad duorum digitorum eminentiam, vase obturato, per biduum, vel triduum macerentur, materiam identidem agitando, tum adde

Salis Nitri, . . . . . uncias octo.

Armoniæ, . . . . . uncias duas.

Coquantur igne lento ad siccitatem, materia exsiccata vehementi igne per horam calcinetur, & usui fervetur.

Si uncia duæ hujus lapidis in libris duabus aquæ plan-



taginis, seu communis dissolvantur, pro *AQUA ARTERIALI* usurpatur. In ulceribus, & vulneribus applicata prodest, etiam ad exsiccanda vulnera, ulceraque inveterata.

*LAPIS MEDICAMENTOSUS CROLLII.*

<b>R.</b> Vitrioli Viridis, . . . . .	libram unam.
Albi, . . . . .	semilibram.
Aluminis, . . . . .	libram unam & semis.
Salis marini, . . . . .	} ana uncias tres.
Fellis Vitri, . . . . .	
Salis Tartari, . . . . .	} ana semiunciam.
Absynthii, . . . . .	
Artemisiæ, . . . . .	
Cichorii, . . . . .	
Perficariæ, . . . . .	
Plantaginis, . . . . .	} ana semiunciam.
Aceti Rosati, . . . . .	

Coque omnia simul lento igne in olla vitreata, spatula ferrea agitando: ubi densari coeperit materies adde

Cerussæ, . . . . . uncias sex.

Boli Armenæ, . . . . . uncias quatuor.

Diligenter misce omnia, donec igne mediocri in lapidis duritiem massa concreseat.

Ulcera maligna & venerea mundificat, dentes confirmat, & gingivas à putredine præservat. Modus utendi hic est: Liquefeat ejus uncia una in libra una aquæ pluvialis, vel fluviatilis, filtretur, & postmodum filtrato liquore utere tum lavando, tum linteolo imbuendo & imponendo.



## LAPIS DIVINUS, SEU OPHTHALMICUS.

**R.** Vitrioli Cœrulei Cyprini, . . . }  
 Nitri, . . . , . . . . . } ana uncias sex.  
 Aluminis rupei, . . . . . }

Exactè pulverentur, ac misceantur, dein mittantur in matracium, liquefiant igne arenæ, liquefactis adde

Camphoræ pulveratæ, . . . . . drachmas duas.

Materiam refrigeratam, effracto vase, excipe, & ferva.

In oculorum affectibus, Aqua Rosarum, Euphrasie Chelidonii, & similium admistus prodest.

## LAPIS MAGNES ARSENICALIS.

**R.** Antimonii nostratis, . . . }  
 Sulphuris flavi, . . . . . } ana uncias quatuor.  
 Arsenici albi pulveratorum, }

Excipiantur omnia in cucurbita vitrea, igneque arenæ lento liquefiant, quæ refrigerata ferventur ad usum.

Pro conficiendo *EMPLASTRO MAGNETICO ARSENICALI*.

## LAPIS MARTIALIS IN GLOBULIS.

**R.** Tartari pulverisati, . . . . . }  
 Limaturæ Martis depuratæ, } ana unciam unam.

Affunde Spiritum Vini ad eminentiam trium digitorum, macerentur per viginti quatuor horas. Postea adde adhuc Spiritus Vini, . . . . . quantitatem sufficientem.

Coque & Spiritum Vini evapora: ex pasta autem forma globulos.

Inservit in primis pro usu externo ad vulnera, & hæmorrhagias, dissolvitur in Aqua & Spiritu Vini, usque dum liquores bene saturati sint, & tum imbuuntur lintamina, & applicantur, vel liquor injicitur ad hæmorrhagiam uteri, & nimium mensum fluxum.



SPECIFICUM ROSETTI AD PRÆSERVANDAM  
EPILEPSIAM.

**R**. Sulphuris Vitrioli philosophici, . . . uncias duas.  
Spiritus Vitrioli anti-epilectici, uncias tres & semis.  
Misce in vase clauso & digere diebus tribus.  
Postea ad usum serua.

*Dosis usque ad drachmas duas.*

SULPHUR VITRIOLI PHILOSOPHICUM, SEQUENTI  
MODO CONFICITUR.

**R**. Vitrioli Romani, . . . quantum volueris.  
Calcinetur Sole in Leonem per Vitrum Ustorium,  
calcinatum pulverifetur, demum fume  
Vitrioli hujus calcinati, . . . libras duas.  
Salis Armoniaci trituriati, . . . libram unam.  
Misce in vase apto, igne arenæ sublimentur. Sublimati  
Flores pulverifentur, & in caput mortuum restituti; denuò  
sublimentur, quod tertia vice reiteretur. Flores demum  
Aqua Pœoniæ distillata diluantur, & exsiccentur. Pos-  
tea cum Spiritu Vini Tinctura extrahatur, abstractoque  
demum Vini Spiritu, Sulphur Vitrioli in vasis fundo resi-  
dens probè exsiccatum, seruetur.

SPIRITUS VITRIOLI ANTI-EPILECTICUS,  
ITA CONFICITUR.

**R**. Vitrioli Romani, . . . libras quinque.  
Urinæ Pueri fani, . . . libras decem.  
Misce & digere vase ritè clauso in Balneo Maris tepido  
diebus octo, postea distilletur ad siccitatem. Phlegma dis-  
tillatum vase clauso seruetur pro conficienda Aqua Anti-  
epileptica, Caput mortuum in retorta ignis gradibus dis-

tilletur, quod ter cohobetur, & similiter distilletur. Spiritum denique acidulum, & sulphureum vase probe clauso servare convenit.

Mixtura, quæ ex dictis duobus componitur in sequenti Aqua Anti-epileptica propinari debet.

## AQUA SIC CONFICITUR.

**R.** Phlegmatis Vitrioli supra præscripti, . . . . . libram unam  
 Spiritus Vini non dephlegmati, libram unam & semis.  
 Liqueoris Tiliæ temperati, . . . . . libras sex.  
 Florum Pœoniæ, . . . . . } ana manipulos sex.  
 Tiliæ, . . . . . }  
 Cinnamomi acuti contusi, . . . . . semiunciam.  
 Misce omnia in vitro amplo, & digere diebus tribus.  
 Postea distilla ad siccitatem, & probe serva.  
 Integri demum hujus Remedii usus sequens in Adultis esse debet:

## IN HUNC MODUM.

**R.** Mixturæ supra memoratæ ex Sulphure, . . . . .  
 & Spiritu Vitrioli, . . . . . drachmas duas.  
 Aquæ Anti-epilepticæ nunc præscriptæ, . . . . .  
 . . . . . unciam unam & semis.

Misce & propina mane & sero per dies viginti pro Dosi, duabus tantum horis ante cibum.

Efficacissimum auxilium est ad Epilepsiæ curationem, & præsertationem, & sæpenumerò feliciter adhibetur; sin autem integrè eam semper non expugnat; saltem illius ferociam plurimum minuit.



## LILIUM PARACELSI.

**R.** Reguli Veneris, . . . . }  
 Jovis, . . . . } ana uncias quatuor.  
 Antimonii Martialis, . . }

Pulverati & mixti simul liquefiant in regulum secundum artem. Huic pulverato admisce.

Nitri purissimi, . }  
 Tartari pulverati, } ana libram unam & uncias duas.

Projice per vices in crucibulum, & detonet. Tum igne vehementissimo liquentur. Materiam ex crucibulo extractam pulvera, quam adhuc calentem mitte in matracium, & illicò superaffunde.

Spiritus Vini rectificati, . sufficientem quantitatem.

Digere per aliquos dies igne arenæ, identidem agitando, ut saturata *METALLORUM TINCTURA*, seu *LILIUM PARACELSI* eliciatur.

In Febribus malignis. Apoplexia, Paralyfi, Rheumatismo, Scabie, Scorbuto, Hydrope, Mensium suppressione nihil efficacius.

*Dosis à guttis viginti usque ad triginta in vehiculo convenienti.*

## SAL VIRTUTIS.

**R.** Cinerum ligni Fraxini crūdatorum, . . partes tres.  
 Salis Ammoniaci, . . . . . partem unam.

Misce optime, lentoque ignis gradu per cucurbitam sublima. Sic elevabuntur flores admodum compacti, affunde Spiritum Vitrioli guttatim tamdiu continuando, donec Spiritus Vitrioli omnes dissolverit flores, & spiritus limpidus conspiciatur. Hunc postea moderato igne evapora ad siccitatem, videbis tunc Sal partim in altum elevatum, & in ramulos elegantes nive candidiores dispersum, partim in fundo in crystallos Nitrum purissimum repræ-

sentantes coactum. Omne deinde Sal collige & usui serva.

Sal hoc commendatur tanquam remedium attenuans, aperiens, & deoppilans, quam maxime conveniens in febris, morbisque Chronicis.

*Dosis à scrupulo uno ad duos.*

*MAGISTERIUM CORALLIORUM ROSATUM.*

**R.** Rosarum rubrarum, . . . . . unciam unam.  
Aceti distillati, . . . . . libras quatuor.

Digere ad extractionem Tincturæ: Aceto filtrato immitte.

Coralliorum Rubrorum, . . . quantum sufficit.  
ut penitus dulcificetur. Solutioni instilla.

Spiritus Vitrioli, . . . . . quantum satis.

Præcipitabitur pulvisculus subruber, quem effuso per inclinationem liquore, sine ulla ablutione in umbra siccatum ad usum servabis.

Celebratur ut cardiacum, roborans, & anthypticum.

*Dosis à granis duobus ad grana sex.*

*MAGISTERIUM, SEU BUTYRUM SULPHURIS.*

**R.** Florum Sulphuris, . . . . . uncias quatuor.  
Salis Tartari Alkalini, . . . . . libram unam.

Mixtis affunde

Aquæ communis, . . . . . libras octo.

Bulliant in olla terrea vitreata, donec liquor rubescat: filtrato instilla.

Aceti distillati, . . . . . quantum sufficit.

Turbabitur liquor, & pulvisculus præcipitabitur, quem aqua pluries ablues, ut à graveolentia liberetur, & in umbra siccabis.

In morbis pulmonum, præsertim asthma ac phthisi



& quidem efficacius, quàm FLORES SULPHURIS valere existimatur.

*Dosis à granis sex ad grana sexdecim.*

VIRIDE ÆTERNUM.

**Rj.** Viridis Æris, . . . . . quantum placet.  
Aceti distillati, . . . . . quantum sufficit.

Digere in phiala arenæ calore per triduum : Acetum tingetur cœruleo colore : hoc per effusionem separatum immitte, & sic perge donec nihil amplius extrahatur cœruleæ tincturæ. Solutiones omnes filtratas evaporata ad medietatem : ubi reposueris in loco frigido Crystalli concreſcent Cœruleæ ; erunt *SAL VENERIS*, vulgò etiam, *VIRIDE ÆTERNUM*.

Externè adhibetur ad ulcera fordida.

Chirurgis usitatissimum est ad callosas ulcerum excrescencias absumendas.



INDEX  
RERUM ALPHABETICUS.

---

A

- A** Cacia. pag. 22.  
 Acetum. 134. . . . . }  
     Florum Calendulae. }  
     Rosmarini. }  
     Rosatum. }  
     Sambuci. } 134.  
     Tunicæ. }  
 Herbarum Rutæ. }  
     Scordij. }  
     Sennæ. . . . }  
     Saturni, seu Plumbi. 135. +  
     Scylliticum. 134. +  
     Theriacale, seu Bezoardicum. 135.
- Acorus Verus. 22.  
 Adipum Præparatio. 111.  
 Ægyptiacum. Vide Unguentum Ægyptiacum 337. +  
 Æris Ultio. 117.  
 Ætiops Mineralis. 471.  
     Cum Combustione. *ibid.*
- Agallochum. 22.  
 Agaricum 23.  
 Albi Græci Præparatio. 115.  
 Alkaest Glauberi. Vide Nitrum fixum 484.  
     Helmontij. *ibid.*
- Aloe, seu Aloes. 23.  
     Caballina *ibid.*  
     Hepatica. *ibid.*  
     Rosata 200.



Soccorina. 23.  
Violata 200.

Aloes Lotio 111.

Nutritio. 112.

Alumen. . . . .

Hispanicum.

Anglicum.

Plumaeum.

Romanum.

Rupeum.

Saccharinum.

Tinctum. . . . .

} 24.

Aluminis Purificatio. 123.

Ustio. 112.

Ambra Grysea 24.

Amalgamatio. 106.

Amalgama seu Pasta Jovis. 473.

Mercurij cum Plumbo. *ibid.*

Anni, seu Ammeos. 25.

Ammoniacum Gummi. *ibid.*

Ammoniacum Racemosum 26.

Anacardium. *ibid.*

Anima Rhabarbari. 447.

Anime Gummi. 27.

Anisum Indicum Scellatum, *Badian.* dictum 28.

Antifebrile Concharum, seu Febrifugum Crollianum. 119.

Anti-hecticum Poterij. 457.

Antimonium. 27.

Diaphoreticum. . . . .

Usuale.

Martiale. } 456.

Apocema. 149.

Anti-Venereum Solutivum. 150.

Apri Dentium Preparatio. 114.

Aqua Absynchii 380.

Acetosae. 378.

Ad Gingivas. 409.

Alaminosa 408.

Angelica Communis Solutiva 153.

Anti-Apoplectica, & Epileptica 399.

Anti-Epileptica Rosetti. 501.

Anti-Hysterica. 400.

- Antimonialis , seu Anti-Venerca 139.  
 Argentinæ. 379.  
 Artemisæ. *ibid.*  
 Arterialis , seu Styptica. 409.  
 Baccarum Juniperi. . . . .  
     Lauri.  
 Seminum Anéthi.  
     Anisi.  
     Apij.  
     Carvi.  
     Cumini.  
     Dauci.  
     Fœniculi. . . . . } 381.  
 Aqua Bardanæ. 379.  
 Beccabungæ 380.  
 Berulæ. *ibid.*  
 Betonicæ. 379.  
 Borraginis. 378.  
 Bryoniæ Composita , seu Anti-hysterica 400.  
 Buglosi. 378.  
 Bugulæ. 379.  
 Calcis. 408.  
 Calendulæ. 383.  
 Caponis vulgo *de la Palata*. 406.  
 Cardui Benedicti. 378.  
 Carmelitana , seu Melissæ Composita. 395.  
 Carminativa. 404.  
 Centaurij Minoris. 379.  
 Centinodij. *ibid.*  
 Ceraforum nigrorum. 383.  
 Chamæmeli. 380.  
 Chærophyllij. *ibid.*  
 Chelidonij. 378.  
 Chicorij. *ibid.*  
 Cinnamomi Cydoniata. 386.  
     Essentialis. 387.  
     Hordeata. 386.  
     Lacticinosa , seu Lac cinnamomi. 385.  
     Spirituosa. 386.  
 Cochleariæ 379.  
 Consolidæ Majoris. *ibid.*  
 Aqua Corticum Aurantium. 385.



- Aqua Corticum Aurantium Spirituosa. 387.  
     Cassiae Lignae. 388.  
     Citrei. 387.  
     Spirituosa. *ibid.*  
 Cordialis Temperata. 407.  
     Costi Albi. 388.  
     Macis. *ibid.*  
  
*De la Palata.* 406.  
 Ex Albuginibus Ovorum. 388.  
 Epidemica. 397.  
 Epileptica Langij. 402.  
 Corticum Aurantium. 387.  
     Citrei. 384.  
     Limonum. *ibid.*  
 Aqua distillata Euphrasiae. 379.  
     Florum Anthos.  
         Aurantium. . . . .  
         Caryophyllorum.  
         Lavendulae.  
         Liliorum Alborum.  
         Convallium.  
         Nimphaeae.  
         Papaveris Rhoeados.  
         Paeoniae.  
         Sambuci.  
         Stoechados.  
         Tiliae. . . . . } 383.  
  
 Aqua Fluvialis. 377.  
     Fortis. 429.  
     Fructuum Aurantium. 384.  
         Ceraforum nigrorum. 383.  
         Ceraforum Acidorum. . . . } 384.  
         Citri.  
         Cucumeris.  
         Cucurbitae.  
         Cydoniorum. . . . .  
         Fragorum. 383.  
         Melonum. . . . . } 384.  
         Mororum Rubi Idai.  
         Pomorum dulcium. . . . .  
 Fumariae. 378.  
 Hederæ terrestris. 379.

- Aqua Herniaria. 379.  
 Hirundinum 403.  
 Imperialis. 402.  
 Lactis Alexiteria. 407.  
 Lactucæ. 378.  
 Lepidij. 380.  
 Ligni Aloes. . . . . }  
   Aquilæ. }  
   Cupressi. } 388.  
   Juniperi. }  
   Rhodij. }  
   Santali Citrini. . }  
   Sassafras. 387.  
 Mellis. 388.  
 Mellis Composita. 395.  
 Mille florum, seu stercoris Vaccini. 388.  
 Mulla. 204.  
 Nasturtij. 380.  
 Nucum Viridium. 385.  
 Ophthalmica. 409.  
   Cœrulea. 159.  
 Oxytriphyllij. 378.  
 Phagedænica. 408.  
 Plantaginis. 378.  
 Polychresta. 390.  
 Portulacæ. 378.  
 Rabelliana. 426.  
 Radicum siccarum Aristolochiarum. . . }  
   Calami Aromatici. }  
   Carlinæ. }  
   Cyperij. }  
   Cichorij. } 388.  
   Fragorum. }  
   Enulæ. }  
   Meu. }  
   Tormentilæ. }  
   Viperinæ. . . . . }  
 Raphani Rusticani. 380.  
 Regia. 430.  
 Regina Hungariæ. 389.  
 Roris Majalis. 377.



Rosarum 382.

Sabinae. . . . . } 379.

Scabiosae. . . . . }

Saniculae. . . . . }

Seminum Anethi. . . . . } 381.

Anisi. . . . . }

Apij. . . . . }

Carvi. . . . . }

Cumini. . . . . }

Dauci. . . . . }

Fœniculi. . . . . } 381.

Sempervivi. 378.

Seri Lactis. 377.

Solani. 378.

Spermatum Ranarum. 388.

Summitatum floridarum

Chamæmeli.

Chærophylli.

Fœniculi.

Hysopi.

Lauri.

Lentisci.

Majoranæ.

Marricaræ.

Melissæ.

Menthæ.

Myrti.

Pulegij.

Rutæ. . . . . }

380.

Aqua Summitatum floridarum

Salviæ. . . . . }

Tanacetæ. . . . . }

Thymi. . . . . } 381.

Totius Citri. 384.

Theriacalis. 396.

Temperata. 395.

Trifolij fibrini. 380.

Tussilaginis. . . . . }

Verbenæ. . . . . } 379.

Veronicæ. . . . . }

Vitæ Camphoratae. 410.

Mulierum. 405.

Ulmaria. 379.

Vulneraria. 498.

Spirituosa. 399.

Aqua Cordiales. 101.

Pleuritica. *ibid.*

Arcanum Coralinum. 465.

Duplicatum. 485.

Argentatio. 109.

Arsenicum Album. 28.

Asa dulcis. 29.

Fœtida. *ibid.*

Assellorum Præparatio. 112.

Aspalathus 30.

Asphaltum. *ibid.*

Auricolla. 36.

Auripigmentum 30.

Aurum fulminans. 496.

Aurum potabile. 450.

Axungiarum Præparatio. 111.

## B

**B**Alneum ad Paralyticos. 181.Ad refrigerandum. *ibid.*

Balsamum Ægyptiacum, seu Gilecadense. 31.

Anodynum. 320.

Anti-hystericum. 321.

Aparitij Viride. 317.

Apoplecticum. 322.

Arcæi 319.

Cacellorum 312.

Catholicum. 319.

de Copayba. 32.

Embryonum. 405.

Judaicum. 31.

Mariæ. 33.

Peruvianum. 33.

Pro Corpore loricando. 375.

Rorismarini, seu *de Porras*. 320.

Saturni. 321.

Sulphuris Anifatum. 322.



- Balsamum Sulphuris Rulandi. . . . . }  
     Succinatum. . . . . } 322.  
     Terebinthinatum. . . . . }  
     Tolutanum. 34.  
     Tranquillans. 324.  
     Verum Syriacum. 31.  
     Viride. 323.  
 Bdelij Depuratio. 122.  
 Benzoinum. 29.  
 Bezoar Lapis Occidentalis. 34.  
     Orientalis. 35.  
 Bezoardicum Curvianum. 255.  
     Cartheuferi. 463.  
     Joviale. 462.  
     Minerale. *ibid.*  
     Aliud. *ibid.*  
 Boli Armenæ Præparatio. 112.  
 Bolus Anodynus Adstringens. 171.  
     Purgans. *ibid.*  
 Borax. 36.  
 Bufonum Præparatio. 116.  
 Butyrum Antimonij. 460.  
     Anti-herpeticum , feu Spermatis. 345.  
     Joviale. 461.  
     Saturni 421.  
     Rutæ. 327.  
 Burua , feu Pareyra Brava. 73.
- 

## C

- C** Achou. 44.  
 Cadaverum Conditura. 373.  
 Cadmia Terraria. 36.  
     Lapidosa. *ibid.*  
 Calaguala. 37.  
 Calaminaris Lapis. 36.  
 Calamus Aromaticus Officinarum. . . . . }  
     Verus. . . . . } 36.  
     Amarus. . . . . }

- Cagofanna. 58.  
 Calcinatio. 106.  
 Calomelanos. 470.  
 Camphora. 38.  
*Canchilagua*. 37.  
 Cancrorum oculorum Præparatio. 118.  
 Canella Alba, feu Cortex Winteri. 42.  
     Ceylanica. 46.  
 Cantharides. 39.  
 Caragna. *ibid.*  
 Carbunculus. 77.  
 Cardamomum Majus. . . . . }  
     Medium. . . . . } 40.  
     Minus. . . . . }  
 Caryophylli. 40.  
 Cassia Fiftula. . . . . }  
     Lignea. . . . . } 41.  
     Odorata. . . . . }  
     Solutiva. . . . . }  
 Castoreum. 42.  
 Cataplasma ad Singultum. 186.  
     Anodynum. *ibid.*  
     Crustæ panis. 184.  
     Emolliens. 183.  
     Capitale. 185.  
     Farinarum. 184.  
     Nidi Hirundinum. 185.  
 Catechu. 43.  
 Cauterium, feu Lapis Causticus. 190.  
     Infernalis. 189.  
     Septicus, feu Luna Caustica. *ibid.*  
     Ruptorium Commune. 44.  
*Cebadilla*. 44.  
 Ceratum Refrigerans. 328.  
 Cervisia Medicata. 131.  
 Cerussa 44.  
     Antimonij. 456.  
 Chalcididis Præparatio pro Theriaca. 112.  
 Chalybis cum aceto Præparatio. 117.  
     Cum Sulphure. 118.  
 Chermes. 44.  
 China China. 45.



- China Dysenterica. 58.  
     Mexicana. 46.  
 Chryfocolla 36.  
 Chryfolithus. 90.  
 Chryfopazius. *ibid.*  
 Cinnabaris Antimonij. 471.  
     Factitia, seu Communis. 472.  
     Nativa. 47.  
 Cinnamomum. 46.  
 Circulatio. 107.  
 Clarificatio. *ibid.*  
 Clyster Adstringens. 162.  
     Carminativum. *ibid.*  
     Emolliens. *ibid.*  
     In Apoplexia. 163.  
 Coagulatio. 106.  
 Coccinella, seu Coccinilla. 47.  
 Coccum infectorium. 44.  
 Coccus Baphica. 45.  
 Cochinilla 47.  
 Cochlearum testarum Præparatio. 119.  
 Coctio. 107.  
 Cœmentatio. 106.  
 Cohobatio. 107.  
 Colcotharis Edulcoratio. 113.  
     Præparatio. *ibid.*  
 Collyrium Detergens. 160.  
     Lanfranci. 161.  
     Ophthalmicum. 160.  
     Roborans. 159.  
     Seu Aqua Ophthalmica Cœrulea. *ibid.*  
     Seu Tinctura Ophthalmica. 160.  
     Siccum 161.  
 Combustio. 106.  
 Confectio Alkermes. 259.  
     Gentilis Cordialis. 261.  
     Hyacinthorum cum & sine acido. 260.  
 Conserva Florum Borraginis. . . . . }  
     Bugloisi. }  
     Calendulæ. } 206.  
     Malvæ. }  
     Nimphææ. }

- Conserva Florum Pœoniæ. . . . . }  
 Papaveris Rhœados. . . . . } 206.  
 Perficorum. . . . . }  
 Rorismarini . . . . . }  
 Rosarum Rubrarum. 205.  
     Altera. *ibid.*  
 Salviæ. 206.  
 Tunicæ *ibid.*  
 Violarum *ibid.*  
 Foliorum Capillorum Veneris. 207.  
 Cochleariæ. . . . . }  
 Hederæ terrestris. . . . . }  
 Melissæ. . . . . } 207.  
 Menthæ. . . . . }  
 Rutæ. . . . . }  
 Scordij. . . . . }  
 Fructuum Ceraforum acrium. . . . . }  
 Oxyacanthæ. . . . . } 208.  
 Prunorum Damascenorum. . . . . }  
     Sylvestrium. . . . . }  
 Diacornum. 207.  
 Radicis Angelicæ. 209.  
 Cichorij. *ibid.*  
 Helenij. 208.  
 Pœoniæ. 209.  
 Satyrij. *ibid.*  
 Scorzoneræ. *ibid.*  
 Symphyti majoris. *ibid.*  
 Summitatum Absynthij. 207.  
 Contrayerva Alba major. 48.  
 Corallium, vel Corallus. . . . . }  
     Album. . . . . } 49.  
     Nigrum. . . . . }  
     Rubrum. . . . . }  
 Cornu Cervi ad albedinem calcinatum. 113.  
     Preparatio Philosophica. 114.  
     Pulverisatio. 113.  
 Correctio Euphorbij. 122.  
     Scammonij cum Succo Cydoniorum. 120.  
 Corrosio 106.  
 Cortex Peruvianus. 45.  
     Winteranus Spurius. 42.



- Costus Amarus. 49.  
     Arabicus. *ibid.*  
     Corticofus. 42.  
     Dulcis. 49.  
 Craneum Humanum. 50.  
 Cremor Hordei. 146.  
 Cribatio. 107.  
 Crystallus. 50.  
     Mineralis. 477.  
     Montana. 50.  
 Crocus Martis *vulgo* Adstringens. 474.  
     *vulgo* Aperiens. 475.  
     Metallorum. 455.  
 Crollianum Febrifugum. 119.  
 Cubebæ 50.  
 Cucupha. 176.  
     Roborans. *ibid.*  
 Curcuma. 50.
- 

## D

- D**actylus Idæus, seu Lapis Lyncis. 61.  
 Daucus Creticus. 51.  
 Decantatio 108.  
 Decoctum Album. 138.  
     Amarum Alcerans ex Bateana. 141.  
     Purgans. *ibid.*  
     Anti-Ictericum. 140.  
     Anti-Pestilentielle, seu Antiloimicum. 141.  
     Anti-Nephriticum. 140.  
     Anti-Venericum sive Aqua Antimonialis. 139.  
     Bezoardicum Completum Curvi. 142.  
     Incompletum. *ibid.*  
     Carminativum. 145  
     à Lignis. 138.  
     Emolliens. 145.  
     Febrifugum. Vide Putifana Febrifuga. 148.  
     Hordei. 146.  
     Communis. Vide Putifana. *ibid.*

- Decoctum Pectorale. 137.  
 Solutivum. *ibid.*  
 Viperæ. Vide Consummatum. 143.  
 Decrepitatio 108.  
 Deliquatio, aut Deliquium. *ibid.*  
 Dentis Apri Preparatio. 114.  
 Dentifricium Anti-Scorbuticum. 175.  
 Siccum. 174.  
 Depuratio Gummi Ammoniaci. . . . }  
 Bdelij. } 122.  
 Galbani. }  
 Opoponacis. }  
 Sagapeni. . . . }  
 Despumatio. 108.  
 Detonatio. *ibid.*  
 Diacatholicum Compositum. 273.  
 Diacrydium. Vide Scammonium Cydoniatum. 120.  
 Dictamnus Cæticus. 51.  
 Digestio 108.  
 Distillatio. . . . . }  
 Ad Latum. } 108.  
 Obliqua. ● }  
 Per Ascensum. }  
 Recta . . . . . }  
 Drakena Radix 48.  
 Dulcoratio. 108.
- 

## E

- E**Boris Preparatio. 114.  
 Ebur fossile. 93.  
 Eclegma, seu Lohoch. 209.  
 Edulcoratio Colcocharis. 113.  
 Effervescencia. 109.  
 Electrum. 60.  
 Electuarium Anti-Phthificum. 210.  
 Baccarum Lauri. 272.  
 Benedicta Laxativa. 275.  
 Catholicum commune pro Clysteribus. 274.



- Electuarium Catholicum Compositum. 273.  
 Diaphœnicum. 279.  
 Diaſcordium. 266.  
 Hamech Majus. 278.  
     Simplex. 279.  
 Hiera Logadij. 176.  
     Magna. *ibid.*  
     Simplex Galeni. 277.  
 Philonium Magnum Romanum. 266.  
 Eleofaccharum Aniſi. . . . . }  
     Cinnamomi. }  
     Citri. }  
     Fœniculi. } 173.  
     Nucis Moſchatae. }  
     Succini. }  
     Thuris. . . . . }  
 Elexir Balsamicum Stomachicum temperatum Hoffmanni 440.  
     Spirituofum Hoffmanni. 439.  
 Camphoræ. 442.  
 Helmontij. 441.  
 Proprietatis. *ibid.*  
     Album. *ibid.*  
     Cum acido. 442.  
         Dulce. *ibid.*  
 Vitæ Majus. 443.  
     Minus. 444.  
 Embrochario. 178.  
 Emplaſtrum Adſtringens ad ventris Regionem. 177.  
     Ad Herniam, vulgo contra Rupturam de pelle. 360.  
     Anodynum. 368.  
     Anti-Hyſtericum. 178.  
     Anti-Podagricum, feu Saponaceum. 352.  
         Camphoratum. *ibid.*  
     Benedictum. 368.  
     Betonicæ. 370.  
     Capitale. 185.  
     Carminativum. 369.  
     Catagmaticum vulgo Confortativum. 359.  
     Contra Rupturam. *ibid.*  
         De Pelle dictum. 360.  
     De Andrea á Cruce. 369.  
     De Ceruſſa. 348.

- Emplastrum de Cerussa usta, seu Nigrum dictum. 351.  
 De Cicuta. 363.  
 De Galbano. 371.  
     Cocratum. 369.  
 De Meliloto Compositum. 362.  
     Simplex. *ibid.*  
 De Ranis cum Mercurio. 355.  
     Simplex. 354.  
 Diabotantum. 356.  
     Cum Mercurio. 358.  
 Diachylon Gummatum. 350.  
     Iriatum. 349.  
     Magnum *ibid.*  
     Simplex. 348.  
 Diapalma. 346.  
 Diaphoreticum. 364.  
 Diafulphuris. 371.  
 Divinum. Vide Manus Dei. 353.  
 Farinarum. 184.  
 Guillermi Servitoris. 367.  
 Imperiale. 372.  
 Magneticum Arsenicale. 363.  
 Manus Dei. 353.  
 Maticale. 366.  
 Nidi Hirundinum. 185.  
 Nigrum. 351.  
 Odontalgicum. 364.  
 Oxycroceum. 366.  
 Paracelsi. Vide Emplastrum Manus Dei. 353.  
 Pro Umbilico. Vide Emplastrum Maticale 366.  
 Puncturale. 350.  
 Ranarum 354.  
     Cum Mercurio. 355.  
 Regium vulgo de Minio. 351.  
     Contra Rupturam 359.  
 Saponaceum, seu Saponis simplex. 352.  
     Camphoratum. *ibid.*  
 Siliquarum. 372.  
 Spermatis Ceti. 371.  
 Stomachicum. 365.  
 Vesicatorium, seu Epispasticum. 188.  
 Tacamahacæ. 365.



- Emulſio Cachartica , ſeu Purgans. 151.  
 Communis. *ibid.*
- Enema. 161.
- Ens Veneris. 494.
- Epithema Cardiacum. 169.  
 Cephalicum. 170.  
 Cordiale Solidum. *ibid.*  
 Liquidum. 169.  
 Hyſtericum Liquidum. 170.  
 Solidum. *ibid.*
- Errhynum Anodynum. 167.  
 Cephalicum. *ibid.*  
 Solidum Adſtringens. 168.
- Erinacei Præparatio. 116.
- Evaporatio. 109.
- Euphorbij Correſtio. 122.
- Euphorbium. 52.
- Excrementa magis Uſualia. 19.
- Exereſcentiæ magis Uſuales. 16.
- Exſiccatio. 5.
- Extinctio. 109.
- Extractio. *ibid.*
- Extractum Abſynthij. 198.  
 Agarici. 197.  
 Aloes. 200.  
 Baccarum Ebuli. . . . . }  
 Hederae. } 195.  
 Juniperi. }  
 Lauri. }  
 Sambuci. . . . . }
- Biſſortæ. 197.
- Borraginis. . . . . }  
 Bugloſi. } 198.  
 Cardui Benedicti. . . . . }
- Caſcarillæ. 196.
- Catholicum , ſeu Panchymagogum. 201.
- Centauri minoris. 196.
- Chamaedrys. . . . . }  
 Cichorij. } 198.  
 Cochleariæ . . . . . }
- Colocynthidis. 197.
- Fumariæ. 198.

Extractum Gentianæ.	197.
Gialappæ.	396.
Glycyrrhiſæ.	197.
Hellebori Nigri.	196.
Helenij.	197.
Kinæ Kinæ.	196.
Lupulorum.	198.
Mechoacannæ.	196.
Melliſæ.	198.
Nucum.	385.
Opij.	198.
Panchymagogum.	201.
Polychreſtum.	394.
Radicis Tomentilæ. . . . .	} 197.
Rhabarbari.	
Rhapontici.	
Sennæ. . . . .	

## F

<b>F</b> Aba Febrifuga , ſeu Sancti Ignatij.	52.
Farinæ magis Uſuales.	16.
Febrifugum Crollianum.	119.
Fermentatio. . . . .	} 106.
Filtratio.	
Fixatio. . . . .	
Flores Carminantes. . . . .	} 100.
Cordiales.	
Temperati. . . . .	
Flores Antimonij Albi	460.
Rubri.	458.
Benzoini.	492.
Lapidis Hæmatites , ſeu Martis.	193.
Salis Armoniaci.	495.
Sulphuris.	493.
Fœnum Camelorum.	82.
Seu Palea de Mecha.	<i>ibid.</i>
Folium Indicum.	53.
Orientale. Vide Senna.	83.



- Fomentum. 178.  
 Siccum Anti-hystericum, & Colicum. 179.  
 Fodus ad dislocationes, & Contusiones. *ibid.*  
 Anodynus. *ibid.*  
 Anti-Colicus. 180.  
 Vaporosus, seu Anti-hæmorrhoidalis. *ibid.*  
 Fragmentorum Lapidum Preciosorum Præparatio. 102.  
 Frontale Adstringens. 175.  
 Anodynum. 176.  
 Fumigatio. 107.  
 Fusio, seu Liquatio. 109.
- 

## G

- G**Alanga. 53.  
 Galbani Depuratio. 122.  
 Galbanum. 54.  
 Gargarisma ad Anginam & Uvulæ inflammationem. 156.  
 Anti-Scorbuticum. 157.  
 Pituitam è Cerebro eliciens. *ibid.*  
 Caryophylli. 49.  
 Gelatina Cornu Cervi. 213.  
 Gialappa. 58.  
 Gilla Vitrioli. 478.  
 Glessum, seu Ambra Citrina. 60.  
 Globuli Martiales. 474.  
 Magis activi. 475.  
 Gluten Auri. 36.  
 Grana Tinctorum. 45.  
 Granatus. 55.  
 Granulatio. 109.  
 Granum Paradyli. 39.  
 Guajacum Lignum. 55.  
 Gummi Ammoniaci Depuratio. 122.  
 Achanicum. 56.  
 Ammoniacum. 25.  
 Arabicum. 56.  
 Babylonicum. *ibid.*  
 Bdellium. 34.

- Gummi Catagauna. . . . . }  
 De Gemou. . . . . } 57.  
 De Peru. . . . . }  
 De Senega. 56.  
 Elemmi. 52.  
 Galbanum. 54.  
 Ghitta Gemou. 57.  
 Guajaci. 56. . . . . }  
 Gutta. . . . . } 56.  
 Gamandra. . . . . }  
 Gamba. . . . . }  
 Lacca. 60.  
 Myrrha. 71.  
 Opoponax. 72.  
 Peruvianum. 57.  
 Sagapenum. 77.  
 Sarracenicum. 56.  
 Serapinum. 77.  
 Tacamahaca. 87.  
 Thebaicum. 56.  
 Tragacanthum. 90.  
 Guttae Anglicanae Anodynæ. 438.  
           Cephalicæ. 415.

## H

- H**Æmatites Lapidis Præparatio. 120.  
 Hamech majus. 278.  
           Simplex. 279.  
 Hepar Antimonij. 455.  
           Sulphuris. 452.  
 Hiera Picra Simplex Galeni. 277.  
           Logadij. 276.  
           Magna. *ibid.*  
 Herbæ Capillares. . . . . }  
           Carminantes. . . . . } 99.  
           Emolientes. . . . . }  
 Hermodactylus. 57.  
 Hirundinum Præparatio. 116.

Vvvj



Hyacinthus Lapis. 58.

Hydromel. 204.

Vinofum. *ibid.*

## I

**J** Alappa. 58.

Ignis gradus Primus. . . . .	} 103.
Secundus. . . . .	
Tertius. . . . .	
Quartus. 104.	

Imbibitio. . . . .	} 109.
Impastatio.	
Impregnatio.	
Inauratio.	

Infusio. . . . .	}
Infusio Florum Papaveris Rhoeados. 131.	
Perficorum. <i>ibid.</i>	
Rosarum Alexandrinarum. 130.	

Rubrarum. 131.
----------------

Injectio Adstringens. 164.

Anodyna. *ibid.*

Benedicta. 165.

Vulneraria. 164.

Infusio. 110.

Inspissatio. 107.

Instrumenta Pharmaceutica. 103.

Insuccatio. 110.

Intestinorum Lupi Preparatio. 114.

Ipecacuanha. 58.

Iris. . . . .	} 59.
Florentina.	
Illirica. . . . .	

Julepus, seu Julapium. 214.

Adstringens & Roborans. *ibid.*

Anti-hystericum Cordiale. 216.

Cephalicum, seu Capitale. 215.

Pectorale, seu Anti-pleuriticum. 216.

Refrigerans Cordiale. 214

Julepus , seu Julapium Rosatum. 382.

Stomachicum. 215.

Juncus odoratus. 82.

Jusculum Pulli Gallinacei , Valentinum *vulgo* dictum. 143.

Jusculum , seu Consummatum Viperae. *ibid.*

## K

**K**Arabe , seu Succinum. 60.

Kermes. 44.

Minerale. 458.

Kina Kina. 45.

## L

**L**aboratorium Pharmaceuticum. 104.

Lac Terræ , seu Magnesia alba. 497.

Lacca. 60.

Lavigatio. 110.

Lapidis Lazuli Præparatio. 120.

Lapides magis Usuales. *ibid.*

Anthrax. 77.

Arabicus. 93.

Belemites. 61.

Bezoar Occidentalis. 34.

Orientalis. 35.

Calaminaris. 36.

Carbunculus. 77.

Cornalina. 49.

Cauticus. 190.

Ceratices. 93.

Chrysolithus. 90.

Chrysopazius. *ibid.*

de Contrayerva. 248.

Cornalina. 49.

Cornelus. *ibid.*



- Lapides Crystallus. 50.  
   Divinus. 499.  
   Granatus. 55.  
   Haematites. 57.  
   Heraclius. 63.  
   Hyacinthus. 58.  
   Infernalis. 189.  
   Judaicus. 61.  
   Lyncis. *ibid.*  
   Magnes. 63.  
     Arsenicalis. 499.  
   Martialis in globulis. *ibid.*  
   Medicamentosus. 497.  
     Crollij. 498.  
   Nauticus. 63.  
   Ophthalmicus. 499.  
   Phoenicites. 61.  
   Porcinus. *ibid.*  
   Pyropus. 77.  
   Rubinus. *ibid.*  
   Saphyrus. 80.  
   Sardius. 49.  
   Smaragdus. 85.  
   Syderitis. 63.  
   Syriacus. 61.  
   Tecolichus. *ibid.*  
   Topazius. 90.  
 Lavatio. 110.  
 Laudanum Cinnabarinum. 199.  
   Liquidum. 438.  
   Opiacum. 199.  
   Simplex. 198.  
   Urinarium. 200.  
 Leucopiper. 74.  
 Ligna magis Usualia. 13.  
 Lignum Aloes. 22.  
   Guajacum, seu Sanctum Officinarum. 55.  
 Liliū Paracelli, seu Tinctura metallorum. 502.  
 Limatio. 110.  
 Liquatio. *ibid.*  
 Liquidambar. 62.  
 Liquor Anodynus. Mineralis. 426.

- Liquor ex Nitro , & Marte , seu Tinctura Elastica. 448.  
 Lumbricorum. 128.  
 Ex Insectis integris. *ibid.*  
 Lithargyrus. 63.  
 Lithomarga alba. 93.  
 Lohoch , seu Eclegma. 209.  
     Album Pectorale. 211.  
     Anti-Phthificum. 210.  
     Ex Ovo. 112.  
     Sanum. 209.  
 Lumbricorum. Præparatio. 128.  
 Luna Caustica , seu Lapis Infernalis. 189.  
 Lusatia. 110.
- 

M

- M**aceratio. 110.  
 Macis. 68.  
 Macropiper. 75.  
 Magisterium Antimonij. 460.  
     Coralliorum Rosatum. 503.  
     Corallij Rubri. . . . . }  
     Cryalli Montanæ.            } 492.  
     Margaritarum.  
     Marris Perlarum.  
     Oculorum Cancrorum. .  
     Stanni. 482.  
     Sulphuris. 503.  
 Magnesia Alba , seu Lac Terræ. 497.  
 Malabathrum. 53.  
 Malaguetta. 39.  
 Malaxatio. 110.  
 Mandibulæ Piscis Lucij Præparatio. 114.  
 Manna. 63.  
     Tabullata. 282.  
 Margaritæ. 64.  
 Mars Potabilis. 474.  
     Magis activus. 475.  
 Masticatorium. 168.



- Masticatorium Compositum. 168.  
 Mater Perlarum. 65.  
 Medullarum Præparatio. 111.  
 Mel Centaurij minoris. 204.  
     Mercuriale. 203.  
     Perficum. *ibid.*  
     Rorismarini. 204.  
     Rosatum pro Vulneribus. 202.  
     Rutæ. 204.  
     Violarum florum. 203.  
 Melicratum. 204.  
 Mensuræ Medicæ. 102.  
 Mercurius Præcipitatus Albus. 464.  
     Flavus. 466.  
     Perfe. 467.  
     Viridis. *ibid.*  
     Sublimatus Corrosivus. 468.  
         Dulcis. 469.  
     Violaceus. 470.  
     Vitæ. 463.  
 Millepedum Præparatio. 112.  
 Methodus Generalis conficiendi ex Vegetabilibus Sal Alkali fixum,  
     seu Lixiviosum. 475.  
 Mixtura Anti-hysterica. 155.  
     Balsamica. . . . . }  
     Nephrica. . . . . } 154.  
     De Tribus. . . . . }  
     Ad Vomitum Sanguinis Silvij. 155.  
 Mithridatium. 267.  
 Niva Cydoniorum aromatica. 217.  
     Simplex. *ibid.*  
 Moschus. 68.  
 Mumia 69.  
 Muscæ Hispanicæ 39.  
 Myrrha. 71.  
 Myrobalani. 69.  
     Bellericæ. . . . . }  
     Chebulæ. . . . . } 70.  
     Citrinæ. . . . . }  
     Emblicæ. . . . . }  
     Indæ, seu Nigræ. . . }  
 Myrobalanorum Torrefactio. Vide Torrefactio Rhabarbari. 121.

## N

- N** Epenches Cinnabarinum. 199.  
 Nil, seu Nihili Album. 76.  
 Nitri Purificatio. 123.  
 Nitrum cum Carbonibus fixatum. 483.  
     Ex Tartaro fixum. 484.  
     Stibiatum. 490.  
 Nutritio. 110.  
 Nux Moschata. 67.

## O

- O** culorum Cancrorum Preparatio. 118.  
 Oleum Per Distillationem. . . . . }  
     Per Expressionem. }  
     Per Coctionem, & Infusionem. } 303.  
     Spontè productum. }  
     Complectum. }  
     Omphacinum. }  
     Virgineum. . . . . }  
 Oleum distillatum Absynthij. 430.  
     Balsamorum omnium liquidorum. 414.  
     Busonum. 416.  
     Caryophyllorum. 431.  
     Carvi, vide oleum Anisi. 431.  
     Cere. 424.  
     Cinnamomi. 432.  
     Cornu Cervi. 415.  
     Corticum Aurantiorum. . . . }  
     Citrorum. } 432.  
     Limonum. . . . . }  
     Cranij Humani. 416.  
     Cymini. Vide Oleum Anisi. 431.  
 de Lateribus, seu Oleum Philosophorum. 424.  
 Xxx



## INDEX RERUM

- Oleum distillatum Eboris. 416.  
 Fuliginis. 420.  
 Gagates. 422.  
 Gummi Ammoniacy. *ibid.*  
 Lavendulæ. Vide Oleum Absynthij. 430.  
 Lignorum Buxi. . . . . }  
     Guajacy. . . . . } 423.  
     Juniperi. . . . . }  
     Sassafras. . . . . }  
 Lumbricorum. 416.  
 Macis. Vide Oleum Cinnamomi. 432.  
 Majoranæ. Vide Oleum Absynthij. 430.  
 Mastiches. 422.  
 Menthæ. 431.  
 Millepedum. 416.  
 Nucis Moschata. Vide Oleum Cinnamomi. 432.  
 Philosophorum. 424  
 Pulegij. Vide Oleum Absynthij. 430. }  
 Rosismarini. . . . . } 430.  
 Rutæ. . . . . }  
 Sabinæ. . . . . }  
 Salviæ. . . . . }  
 Sanguinis Hirci. 420.  
     Humani. *ibid.*  
 Saponis. 424.  
 Seminum Anethi. . . . . }  
     Anisi. . . . . } 431.  
     Carvi. . . . . }  
     Cymini. . . . . }  
     Dauci. . . . . }  
     Fœniculi. . . . . }  
 Serici. 414.  
 Succini. 421.  
 Tacamahacæ. 422.  
 Tartari. *ibid.*  
 Terebinthinæ. 413.  
 Thymi. Vide Oleum Absynthij. 430.  
 Ungulæ Aleis. 416.  
 Oleum per Expressionem Amygdalarum Amararum. 305.  
     Dulcium. 304.  
     Avellanarum. 305.  
     Baccarum Lauri. *ibid.*

Oleum per Expressionem Nucis Moschatae. 306.  
 Nucum Juglandium. 305.  
 Quatuor seminum frigidorum majorum. *ibid.*  
 Seminis Anethi. . . . .

Anisi. }  
 Cannabis. } 306.  
 Carvi. }  
 Hyosciami. }  
 Fœniculi. }  
 Lini. }

Papaveris Albi.  
 Vitellorum Ovorum. 305.

Oleum per Infusionem, & Coctionem Absynthij. 307.

Anehi. *ibid.*  
 Anthelmintici. 317.  
 Anti-pleuratici. 314.  
 Aparicij Viridis. 317.  
 Castorei. 311.  
 Catellorum. 312.  
 Cicuta. 307.  
 Croci. 311.  
 Cydoniorum. 308.  
 de Capparibus. 313.  
 Euphorbij. 309.  
 è Floribus Chamæmeli.  
 Liliorum al- }  
 borum. } 307.  
 Nymphaeæ. }  
 Rositimarini. }  
 Sambuci. }  
 Verbasci. . . }

Hyosciami. 307.  
 Hyperici. *ibid.*  
 Irinum. 312.  
 Ligni Guajaci. 316.  
 Lumbricorum. 309.  
 Majoranae. 307.  
 Mastichinum. 309.  
 Mellinum. 308.  
 Menthae. 307.  
 Myachini. *ibid.*  
 Nardinum Compositum. 310.



Oleum per Infusionem, & Coctionem Nardinum Simplex. *ibid.*

Nicotianæ. . . .	}	307.
Nimphææ.		
Rorifinarini.		
Rutæ.		
Sambuci. . . .		
Sanctum. 318.		
Scorpionum compositum. 314.		
Simplex. 311.		

Solani. 307.

Verbasci. *ibid.*

Vulpinum. 313.

Oleum per Deliquium Myrrhæ. 432.

Tartari. 483.

Petræ, seu Petroleum. 73.

Olivanum. 89.

Opium. 71.

Opobalsamum. 31.

Opomelle. 204.

Opoponacis Depuratio. 122.

Opoponax. 72.

Origanum Creticum. 51.

Orvietanum. 269.

Oxieratum. 136.

Oximel Scylliticum. 202.

Simplex. *ibid.*

Oxyrrhodinum. 136.

## P

**P**Anacea Mercurialis. 470.

Solutiva, seu Anti-hypochondriaca. 497.

Perlæ, Margaritæ, seu Uniones. 64.

Pessarium Anti-hystericum. 166.

Alfad. *ibid.*

Philonium magnum, seu Romanum. 266.

Pilulæ Adstringentes. 292.

Agregativæ. 287.

Anti-Acidæ Curvianæ. 293.

- Pilulæ Æthiopicæ. 292.  
     Balsamica. 291.  
     Beccherianæ. 286.  
     Cochiæ. 283.  
     Contra fluxum Ventris. 292.  
     Catholicæ. 287.  
     De Cynoglossò. 293.  
     De Ammoniaco. 284.  
     De Creta. 288.  
     De Rhabarbaro. *ibid.*  
     De Succino. 284.  
     De Terebinthina. 290.  
     De Tribus cum Rhabarbaro. 288.  
     Familiares. 287.  
     Fœtidæ. 285.  
     Hystericæ. 291.  
     Martiales. 290.  
     Matthæi aliàs Starkij. 289.  
     Mercuriales. 289.  
     Polychrestæ. 285.  
     Pro Tussi. 290.  
     Tartaræ Bontij. 283.  
 Piper Album. 74.  
     Longum. 75.  
     Nigrum. 74.  
 Plumbum. 75.  
     Uilum. *ibid.*  
 Pompholyx. 76.  
 Pondera, & Mensuræ Medicæ. 102.  
 Posca, seu Oxycratum. 136.  
 Potio Angelica Communis Solutiva. 153.  
     Anti-Nephritica. *ibid.*  
     Vulneraria Communis. 152.  
 Præparatio. 110.  
 Præcipitatus Albus. 464.  
     Flavus, seu Turpethum minerale. 466.  
     Per se. 467.  
     Ruber. 465.  
     Viridis. 467.  
 Præparatio Adipum, Axungiarum, aut Pinguedinum 111.  
     Albi Græci. 115.  
     Assellorum. 112.



- Præparatio Boli Armenæ 112.  
 Bufonum. 116.  
 Cancrorum fluviatilium. 118.  
 Calcitidis. 112.  
 Chalybis cum aceto. 117.  
     Cum Sulphure. 118.  
 Cochlearum testarum. 119.  
 Colchotaris. . . . . }  
     Ad Rubedinem. } 113.  
     Artificiale }  
 Cornu Cervi ad Albedinem Calcinarum. }  
     Philosophica. 114. }  
     Pulverificatio. 113. }  
 Cranij Humani. . . . . }  
 Dentis Apri. } 114.  
 Eboris. . . . . }  
 Erinacei. 116.  
 Jecoris Lupi. 114.  
     Intestinatorum. *ibid.*  
 Laccæ 116.  
 Lapidis Armenæ. 112.  
     Calaminaris. . . . . }  
     Cinnabaris. }  
     Cryfalli. }  
     Hæmatites. }  
     Judaici. } 120.  
     Lazuli, seu Cyanei. }  
     Lyncis. }  
     Magnetis. }  
     Pumicis. . . . . }  
 Fragmentorum Lapidum Pretiosorum. 119.  
 Margaritarum. *ibid.*  
 Oculorum Cancrorum. 118.  
 Tuthiæ. 120.  
 Lumbricorum. 116.  
 Medullarum. 111.  
 Pinguedinum. *ibid.*  
 Priapi Cervi. 115.  
 Ranarum. 116.  
 Rhinoceronis Cornu. 114.  
 Sanguinis Hirci. 115.  
 Sarcocollæ. 121.

- Præparatio Scyllæ. 123.  
 Seri Lactis. 124.  
 Sevi. 111.  
 Stercoris Anferis. 115.  
     Pavonis. *ibid.*  
 Terebinthinæ. 124.  
 Viperarum. 116.  
 Unicornu. 113.
- Pisana Adstringens. 148.  
     Amara. *ibid.*  
     Aperiens. 147.  
     Cardiaca. . . . . }  
     Communis. . . . . } 146.  
     Cremoris Hordei. . . . . }  
     Febrifuga. 148.  
     Laxativa. 149.  
         Anticolica. *ibid.*  
         Pectoralis. 147.
- Pyropus. Vide Rubinus. 77.
- Pulpa Calsiæ Fistulæ. 172.  
     Tamarindorum. *ibid.*
- Pulverisario 110.
- Pulvis Absorbens. Wedelij. 254.  
     Ad carnes replendas. 374.  
     Ad Casum. 258.  
     Ad Hydrophobiam præcavendam. 257.  
     Ad interanea condienda. 373.  
     Ad Suppositoria. 243.  
     Algaroth. Vide Mercurius Vitæ. 463.  
     Anti-Phthificus, seu Halij dictus. 250.  
     Ari Compositus. 254.  
     Aromaticus. Rosatus. 243.  
     Bozoardicum ex Curvo. 255.  
     Cachecticus. 249.  
     Capitalis. 251.  
     Catholicus Solutivus. 243.  
     Cephalicus Michaelis. 247.  
     Contra Abortum. 258.  
     Cornachinus. 242.  
     De Guttera. 245.  
     De Tribus. 242.  
     Diamargariti frigidi. 244.



- Pulvis Diarrhodon. 252.  
   Diatragacanthi frigidi. 250.  
   è Chelis Cancrorum, seu Lapis de Contrayerva. 248.  
 Epilepticus. 246.  
   Marchionis. 376.  
 Halij dictus. 250.  
 Hannoverianus. 247.  
 Hydragogus. 243.  
 Hystericus. 257.  
 Imperialis. 245.  
 Lætificans. 248.  
 Nephriticus. 256.  
 Papæ Benedicti. 253.  
 Pectoralis Michaelis. 254.  
 Pleuriticus, seu Anti-Pleuriticus. 256.  
 Pro Corde condiendo. 373.  
 Restrictivus. 251.  
 Stomachicus, sive Ari Compositus. 254.  
 Trium Santalorum. 253.  
 Purificatio Salis Armoniaci. 123.  
   Cathartici. 122.  
   Marini. *ibid.*  
   Nitri. 123.  
   Vitrioli. *ibid.*

## Q

Quinquina. 45.

## R

**R**adices magis Usuales. 14.  
   Quando sunt colligendæ. 4.  
 Radices aperientes Communes. . . . }  
   Majores. . . . . } 100.  
   Minores. . . . . }

- Radix Brasiliensis Dysenterica. 58.  
 Ranarum Præparatio. 116.  
 Reverberatio. 106.  
 Rectificatio. 111.  
 Reductio, seu Revivificatio. *ibid.*  
 Regulus Antimonij Jovialis. 454.  
     Martialis. 453.  
     Medicinalis. 454.  
     Simplex. 453.  
     Veneris. 454.  
 Resinæ magis Usuales. 17.  
     Quando sunt colligendæ. 4.  
 Revivificatio. 111.  
 Rhabarbarum, seu Rheum. 76.  
 Rhaponticum. 77.  
 Rhodofaccharum. 229.  
 Rob, vel Rohob. 191.  
     Cydoniorum. 192.  
     Diamorum Commune. *ibid.*  
     Granorum Ebulorum. . . . . }  
     Rhamni Cathartici. . . . . } 192.  
     Sambuci. . . . . }  
 Rob Juniperinum. 193.  
     Ebulinum. *ibid.*  
     Mororum Commune. 192.  
     Compositum. *ibid.*  
 Omphacinum. 193.  
 Sambucinum. 192.  
 Uvarum, seu Sapa. 191.

## S

- Saccharum Aluminis. 481.  
     Lactis. 480.  
     Aliud. *ibid.*  
     Rosatum Tabulatum. 281.  
     Saturni. 479.  
     Vermifugum, seu Saccharum Mercurij. 472.  
 Sagapenum. 77.



- Sagapeni Depuratio. 122.  
 Sal Absynthij. 475.  
 Ammoniacy, seu Armoniacy. 78.  
 Armoniacy Rectificati. 495.  
 Cardui Benedicti. . . . . }  
 Centaurij minoris. . . . . } 476.  
 Gentianæ. . . . . }  
 Tamarisci. . . . . }  
 Catharticum amarum, vulgò de Vacia-Madrid. 78.  
 Coralli Rubri. 492.  
 Cryfalli Montanæ. *ibid.*  
 Cryfalli Mineralis. 477.  
 De Duobus, seu Arcanum duplicatum. 485.  
 Essentiale Absynthij. 476.  
     Artemisiz. *ibid.*  
 Febrifugum Sylvij, seu Digestivum. 486.  
 Lactis, sive Saccharum. 480.  
 Jovis, seu Stanni. 481.  
 Margaritarum. Vide Magisterium Matris Perlarum. 492.  
 Mercuriale Philosophorum. 78.  
 Mirabile. 486.  
 Niri Mirabile. 485.  
 Oculorum Cancrorum. Vide Magisterium Matris Perlarum. 492.  
 Polychrestum, seu Tartarus Solubilis, vulgò de Seignette. 488.  
     Sibiacy. 490.  
 Prunellæ, seu Cryfallus Mineralis. 477.  
 Saturni. 479.  
 Sedacivum. 495.  
 Solare. 78.  
 Stanni. 481.  
 Sulphuris. 477.  
 Tartari. 483.  
 Vegetabile. 487.  
 Veneris. 482.  
 Vitrioli. 478.  
 Volatile Armoniacum. 494.  
     Aromaticum. 495.  
     Cornu Cervi. 415.  
     Serici. 414.  
     Succini. 421.  
     Urinæ. 420.  
 Sandalum. 80.

- Sanguinis Hirci Præparatio. 115.  
 Sanguis Draconis. 79.  
 Santalum Album. . . . . }  
     Citrinum. . . . . } 80.  
     Rubrum. . . . . }  
 Sapo Tartareus, five Corrector Starkey. 489.  
 Saphyrus Lapis. 80.  
 Sarcocollæ Nutritio. 121.  
 Sardius Lapis. 49.  
 Sarfaparrilla. 81.  
 Sassafras. *ibid.*  
 Saturnus, seu Plumbum. 75.  
 Scammonium. 81.  
     Correctum. 120.  
     Cydoniatum. *ibid.*  
     Glycyrrhifatum. 121.  
     Sulphuratum. *ibid.*  
 Schoenanthum, seu Juncus. Odoratus. 82.  
 Scyllæ Præparatio, five Coctio 123.  
     Exsiccatio. 124.  
 Scincus Marinus. 82.  
 Scutum Anti-Hystericum. 178.  
     Ad Ventris Regionem. 177.  
     Stomachicum. *ibid.*  
 Semicucupha. 176.  
 Semen Cinae. . . . . }  
     Contra Vermes. . . . . } 83.  
     Sanctum. . . . . }  
     Santonici. . . . . }  
     Zedoariae. . . . . }  
     Dauci Cretici. 51.  
 Semina Calida Majora. . . . }  
     Minora. . . . . } 100.  
     Frigida Majora. . . . }  
     Minora. . . . . }  
 Senna Occidentalis Italica, seu Barcinonensis. 83.  
     Orientalis, seu Alexandrina. 84.  
 Serapinum Gummi. 77.  
 Seri Lactis parandi modus. 124.  
     Clarificatio. 125.  
 Serpentaria Virginiana 85.



- Sefeli Maffilienfe. 85.  
 Sinapifinus. 187.  
     Ad plantas pedum. 188.  
 Smaragdus. 85.  
 Sparadrappus ad Conditum Corpus involvendum. 375.  
     Albus. 182.  
     Pallidus. *ibid.*  
     Pro Pectore. 183.  
     Ruber. *ibid.*  
 Specificum Rofeti ad prefervandam Epilepfiam. 500.  
 Sperma Ceti. 86.  
 Spiritus Aceti. 430.  
     Aromaticus Oleofus. 419.  
     Bufonum. 416.  
     Capillorum. *ibid.*  
     Carminativus. 412.  
     Ceraforum Nigrorum. 411.  
     Cera. 424.  
     Cornu Cervi. 415.  
     Cranij Humani. 416.  
     Eboris. *ibid.*  
     Fulgini. 420.  
     Formicarum. 416.  
     Gagates. 422.  
     Gummi Ammoniaci. *ibid.*  
     Ligni Buxi. . . . . }  
     Guajaci. . . . . } 423.  
     Juniperi. . . . . }  
     Infeftorum. 416.  
     Lumbricorum. *ibid.*  
     Maffiches. 422.  
     Millepedum. 416.  
     Nitri acidus. 428.  
     Dulcis. *ibid.*  
     Ofium. 416.  
     Salis. 427.  
     Dulcis. *ibid.*  
     Armoniaci. 417.  
     Anifatus. 418.  
     Succinatus. 419.  
     Urinofus. 418.  
 Sanguinis Hirca. 420.

- Spiritus Sanguinis Humani. 420.  
   Serici. 414.  
   Spongiæ. 416.  
   Succini. 421.  
   Sulphuris. 429.  
   Tacamahacæ. 422.  
   Tartari. *ibid.*  
   Terebinchinæ. 414.  
     Acidus. *ibid.*  
  
 Vini. 410.  
   Camphoratus. 411.  
     Ad lotiones Corporis. 375.  
   Rectificatus. 411.  
   Tartarificatus. *ibid.*  
   Viperarum. 416.  
   Vitrioli. 425.  
     Dulcis. *ibid.*  
     Vitrioli Anti-Epilepticus Rosetti. 500.  
  
 Spodium. Vide Ebur ustum. 114.  
 Stercoris Anseris Preparatio. 115.  
 Sulphur Vitrioli Philosophicum Rosetti. 500.  
 Styrax, seu Storax. 86.  
 Styrax Calamita. *ibid.*  
   Liquida. 87.  
  
 Syrupus Abfynthij Simplex. 225.  
   Acetosus Simplex. 219.  
   Althææ. 232.  
   Anodynus Succinatus. 234.  
   Anti-Rheumaticus. 236.  
   Aureus Solutivus. 237.  
   Balsami, seu Balsamicus. 228.  
   Borraginis. 224.  
   Capillorum Veneris. 223.  
   Carthami, seu Comitit. 239.  
   Caryophyllorum. 228.  
   Cichorij Simplex. 223.  
     Compositus. 236.  
       Cum duplicato Rhabbarbaro. 238.  
  
   Cinnamomi. 228.  
   Cochleariæ. 224.  
   Comitit, seu Carthami. 239.  
   Coralliorum. 234.



- Syrupus Corticum Aurantium. 227.  
 Citri Amarus. *ibid.*  
 Essentialis. 228.  
 De Artemisia. . . . . }  
 De Hyssopo. . . . . } 224.  
 De Melissa. . . . . }  
 De Mentha simplex. . . }  
 De Eryfimo Lobelij. 225.  
 De Mucaginibus. 231  
 De Quinque Radicibus. 230.  
 De Rhamno Cathartico, seu Spina Cervina. 238.  
 De Scordio. 224.  
 De Stœchade. *ibid.*  
 De Symphyto 223.  
 Ex Acido Limonum. . . . . }  
 Ex Succo Acerosæ. . . . . } 219.  
 Agrestæ. . . . . }  
 Aurantium. . . . . }  
 Berberum. . . . . } 220.  
 Ceraforum. . . . . }  
 Cydoniorum. . . . . }  
 Granatorum acidorum. 219.  
 Grossulariæ 220.  
 Limonum. 219.  
 Pomorum Redolentium. 222.  
 Florum Aurantium. 228.  
 Nymphææ. 221.  
 Tunicæ *ibid.*  
 Fumariæ. 224.  
 Hederae terrestris. 222.  
 Infusionum Florum Perficorum. . . . . }  
 Rosarum Rubrarum. . . . . } 238.  
 Violarum. . . . . }  
 Jujubarum. 231.  
 Kermes. 229.  
 Kinæ Kinæ. 227.  
 Laccæ. 233.  
 Liquiritiæ. *ibid.*  
 Meconij. 226.  
 Pœoniæ. 230.  
 Papaveris Albi. Vide Meconij. 226.  
 Rhœados. 221.

- Syrupus Portulacæ. 224.  
 Rhodofacchari. 229.  
 Rosarum Rubrarum. *ibid.*  
     Siccarum. 226.  
 Sarfæparrillæ, *vulgo de los Remedios.* 235.  
     Solutivus. 232.  
 Scelotyrbicus. 218.  
 Scorzonera. 223.  
 Tufsilaginis. *ibid.*  
 Violarum Cœruleus. 222.  
     Simplex Ufualis. 221.  
     Violaceus. 222.  
 Urticæ. 224.
- Sublimatio. 111.  
 Sublimatus Corrosivus. 468.  
     Alio modo parandus. *ibid.*
- Succi extrahuntur per Digestionem. . . . }  
     Per Exprefionem. . . . } 125.  
     Per Incifionem. . . . }
- Succus infiffatus Abfynthij. 193.  
 Baccarum Myrthi. 194.  
 Cardui Benedicti. *ibid.*  
 Cydoniorum. 192.  
 Eupatorij. . . . . }  
 Granorum Ebulorum. } 194.  
     Sambuci. }  
 Meliffæ.  
 Menthæ.  
 Omphacij. . . . . }  
 Prunorum Sylveftrium, feu Succus Acaciæ nof-  
     tratis. 193.
- Succus liquidus. . . . . }  
     Florum Papaveris Rhoeados. }  
     Rosarum Alexandrinarum. }  
     Rubrarum. } 126.  
     Violarum. }  
 Foliorum Abfynthij. }  
     Agrimonie. }  
     Fumarie. }  
     Plantaginis. . . . . }  
 Fructuum Agreflæ. 127.  
     Aurantiorum. *ibid.*



Succus liquidus Fructuum	Ceraforum. 127.	
	Citrorum <i>ibid.</i>	
	Cucurbitæ. 126.	
	Cydoniorum. <i>ibid.</i>	
	Granatorum. . . . .	} 127.
	Fragorum.	
	Limonum.	
	Mororum. . . . .	} 126.
	Melonum. . . . .	
	Pomorum.	
Radicum	Bryoniæ. . . . .	
	Cucumeris. 127.	
	Iridis. <i>ibid.</i>	
Suffimentum, seu Suffitus. 173.		
	Anti-hystericum. 174.	
	Siccum Capitale. 173.	
Sulphur Auratum Antimonij. 459.		
	Inflammabile. 460.	
Suppositorium Commune. 165.		
	Irricans. <i>ibid.</i>	

## T

<b>T</b> abellæ de Althæa. . . . .	} 281.	
Florum Rosarum.		
Violarum è Succo. . . . .		
Mannæ, seu Manna tabulata. . . . .	} 282.	
Tabellæ Manus Christi.		
Mechoacannæ.		
Perlæræ. . . . .		
Tacamahaca. 87.		
Tamarindi. <i>ibid.</i>		
Tartarus Chalybiatus. 490.		
	Solubilis. . . . .	} 491.
Emiticus.		
	Solubilis. . . . .	
Laxativus. 487.		
Marialis. 490.		
Solubilis, seu Sal Vegetabile. 487.		

- Tartarus Solubilis vulgò de *Seignette*. 488.  
 Vitriolatus. 484.
- Tela Emplastrica. 183.  
 Pro Pectore. *ibid.*
- Terra foliata Tartari. 488.  
 Japonica. 43.  
 Lemnia. 89.  
 Merita Officinarum. 50.  
 Sigillata. 89.  
 Vitrioli dulcis. 113.
- Terebinthina Communis. 89.  
 Cypria. . . . . }  
 De Chio. . . . . } 88.  
 Veneta. . . . . }  
 Preparatio. Vide Terebinthinæ lotio. 124.
- Theriaca Cœlestis. 271.  
 Diatesaron. 270.  
 Germanorum. 195.  
*Magna Collegij Regalis Pharmacopolarum Matritensis*. 263.  
 Smaragdorum. 262.
- Thus, feu Olibanum. 89.
- Tinkar, feu Auricolla. 36.
- Tinctura Abrotani. 438.  
 Absynthij. 437.  
 Aloes. 434.  
 Ambraë Gryseæ. 446.  
 Anti-Hysterica. 437.  
 Antimonij. 451.  
 Artemisiæ. 438.  
 Auri. 450.  
 Baccarum Juniperi. 438.  
 Balsami Albi. 434.  
 Benzoes. *ibid.*  
 Bezoardica. 435.  
 Cardui Benedicti. 438.  
 Caryophyllorum. . . . . }  
 Castorei. . . . . }  
 Cinnamomi. . . . . } 434.  
 Coccinellæ. . . . . }  
 Contrayervæ. . . . . }  
 Coralliorum. 447.





- Trochisci Cypheos. 199.  
 De Agarico. 294.  
 De Karabe. 295.  
 De Myrrha. 297.  
 De Terra Sigillata. 296.  
 Escharotici. 302.  
 Hedyroi. 299.  
 Ramich. 301.  
 Scyllitici. 295.  
 Viperini. 298.  
 Turpethum. Vide Turbith. 90.  
 Minerale. 466.  
 Tuthia, seu Spodium Græcorum. 91.  
 Tuthiæ Præparatio. 120.
- 

## V

- Vaporatio, seu Evaporatio. 109.  
 Vesicatorium, seu Epispasticum. 188.  
 Ad plantas pedum. *ibid.*  
 Vinum Absynthij mediante fermentatione factum. 132.  
 Extemporaneum, quovis tempore parabile. *ibid.*  
 Emeticum. *ibid.*  
 Enulæ Campanæ. . . . . }  
 Euphrasiæ. }  
 Kinæ Kinæ. } 133.  
 Rorismarini. }  
 Salviæ. }  
 Stipticum. . . . . }  
 Viperarum Præparatio. 116.  
 Viperæ Consummatum. Vide Jusculum. 143.  
 Viperina Virginiana. 85.  
 Viride Æternum, seu Sal Veneris. 504.  
 Vitriolum Album. . . . . }  
 Cœruleum. } 92.  
 Cypreum. }  
 Viride. . . . . }  
 Vitrum Antimonij. 455.  
 Uguenta Calida. 101.

Zzzj



- Unguenta Frigida. 101.  
 Unguentum Ægyptiacum. 337.  
   Agrippæ, seu Diabryonias. *ibid.*  
   Alabastrinum. 334.  
   Album Camphoratum. 330.  
     Sarracenum. 332.  
     Simplex. 329.  
   Alhææ Compositum. 339.  
     Simplex. *ibid.*  
   Ad Herpes. 344.  
   Ad Mammarum duriciem. 346.  
     Ad Fissuras. 345.  
   Anti-Herpeicum seu Spermatis. *ibid.*  
   Apostolorum, sive Dodecapharmacum. 340.  
   Aregon. 336.  
   Arthanitæ. 338.  
   Basilicum Nigrum. 335.  
     Pallidum. Vide Tetrapharmacum. 334.  
   Cinnabarinum. 331.  
   Comitiffæ. 341.  
   Cordiale. 342.  
   Corticum Castanearum. Vide Unguentum Comitiffæ. 341.  
   Cucurbitæ. 340.  
   De Linaria. 328.  
   Deopilativum. 342.  
   Diabryonias. Vide Unguentum Agrippæ. 337.  
   Digettivum. 333.  
     Aliud. 334.  
   Diapalmæ, seu Diachalciteos. 346.  
     Camphoratum. 347.  
   Epispasticum. 188.  
   Filij Zachariæ. 343.  
   Gummi Elemi. 333.  
   Hæmorrhoidale. 346.  
     Extemporaneum. *ibid.*  
   Lithargyrij, seu Nutritum. 330.  
   Magistrale, seu de Minio. 332.  
   Martiaton. 335.  
   Mercurij. 333.  
   Nervinum. 343.  
   Nutritum. 330.  
   Ophthalmicum. 329.

- Unguentum Ophthalmicum Aliud. 329.  
 Plumbi. 331.  
 Pomorum. 328.  
 Populeon. 326.  
 Refrigerans. 328.  
 Rosatum. . . . . }  
           Santalinum.           } 327.  
 Rutæ. . . . . }  
 Tetrapharmacum sive Basilicum. 334.  
 Tuthiæ. 331.  
 Vesicatorium. 188.
- Unicornu Fossile. 93.  
 Marinum. 92.  
 Minerale. 93.  
 Verum. 92.
- Ustio Æris. 117.  
 Aluminis. 112.  
 Cornu Cervi. 113.  
 Plumbi. 117.
- 

## X

- X**ylaloës. Vide Lignum Aloës. 22.  
 Xylobalsamum. Vide Opobalsamum. 31.  
 Xylocassia. Vide Cassia Lignea. 41.
- 

## Z

- Z**arparrilla. 81.  
 Zebadilla. 44.  
 Zedoaria. 93.  
 Zibetha. . . . . }  
 Zibethum.           } 94.  
 Zipetium. . . . . }



I N D E X  
SPECIALIS EORUM,  
quæ hac secunda Editione  
continentur.

- A** Nisum Indicum, Stellatum Badian dictum. 28.  
*Calaguala.* 37.  
*Canchilagua.* *ibid.*  
*Cebadilla.* 44.  
 Senna Italica, seu Barcinonensis. 83.  
 Amalgama, seu Pasta Jovis. 473.  
     Mercurij cum Plumbo. *ibid.*  
 Aqua Cordialis temperata. 407.  
     Epileptica Langij. 402.  
 Balsamum tranquillans. 324.  
 Butyrum Anti-herpeticum, seu Spermatis dictum. 345.  
     Rutæ. 327.  
 Bezoardicum Completum solutivum Curvi. 142.  
     Incompletum. Curvi. *ibid.*  
     Joviale Cartheuseri. 463.  
 Conserva Diacornum. 207.  
 Decoctum amarum ex Bateana. 141.  
     Alterans. *ibid.*  
 Elixir Balsamicum stomachicum Temperatum Hoffmanni. 440.  
     Spirituosum Hoffmanni. 439.  
 Emplastrum Puncturale. 350.  
 Galbarsetum. 323.  
 Hiera picra simplex Galeni. 277.  
 Jusculum Pulli Gallinacei Valentinum vulgo dictum. 143.  
 Lapis Martialis in globulis. 499.  
     Medicamentosus Crollij. 498.  
 Liliun Paracelsi. 502.  
 Liquor Anodynus mineralis. 426.

- Liquor Cornu Cervi fuccinatus. 417.  
 Lohoch album pectorale. 211.  
     Ex Ovo. 112.  
 Magisterium Coralliorum Rosatum. 503.  
     Sulphuris *ibid.*  
 Mistura ad Vomitum Sanguinis Silvij. 155.  
 Oleum Anthelminthicum. 317.  
     Sanctum 318.  
 Pilulæ Anti-acidæ Curvianæ. 293.  
     Beccherianæ. 286.  
     Familiares. 287.  
     Mathæi, alias Starkij. 289.  
 Pulvis Aborbens Wedelij. 254.  
     Ad Hydrophobiam. 257.  
     Bezoardicus Curvi. 255.  
     Cephalicus Michaelis. 247.  
     Pectoralis ejusdem. 254.  
     Epilepticus Marchionis. 376.  
     Hannoverianus. 247.  
     Hydragogus. 243.  
     Hystericus. 257.  
     Nephriticus. 256.  
 Saccharum Lactis. 480.  
 Sal Lactis. *ibid.*  
     Virtutis. 502.  
 Sapo liquidus pectoralis. 212.  
     Tartarus Starckey. 489.  
 Specificum Roserti. 500.  
 Sinapismus ad plantas pedum. 188.  
 Syrupus de Eryfimo Lobelij. 225.  
     Scelotyrbicus. 218.  
 Tinctura Elastica. 448.  
     Mineræ Martis nativæ Van Zelft. 449.  
 Trochisci Anthelminthici. 300.  
     Ramich. 301.  
 Viride Æternum. 504.  
 Unguentum Hæmorrhoidale extemporaneum. 346.  
     Alabastrinum. 334.  
     Cinnabarinum. 331.  
     Digestivum. 333.  
     Aliud. 334.  
     De Lina.ia. 328.

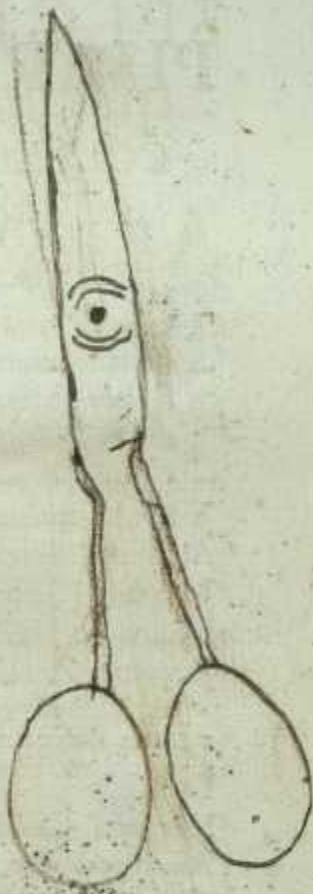



  
**ORDO**  
**PHARMACOPOEORUM**  
**COLLEGII REGII MATRITENSIS.**

*ANNO M. DCC. LXII.*

---

**B**artholomæus Fernandez Ortiz , *Matris Regina Pharmaco-  
pœus Primarius , Academiarum Medicarum Matritensis,  
& Hispalensis Socius , Regii Protomedicatus Examinator,  
Collegii Regii Pharmacopœorum Matritensium Præfectus.*

Josephus Burruezo , *Legatus Primus.*

Antonius Moreno Bote , *Legatus Secundus.*

Josephus Hieronymus Ruiz , *à Secretis.*

Ludovicus Melendez , *à Rationibus.*

Josephus Zavaleta , *ab Erario , Decanus , olim Præfectus,  
ac Regii Protomedicatus Examinator.*

Joannes Felix Jamarguin , *alter à Secretis.*

Franciscus de la Fuente , *Fisci Procurator , & olim Legatus.*

Martinus Urruzola , *olim Legatus.*

Andreas Pardo.

Andreas Cavallero , *olim Legatus , & Quaestor.*

Franciscus Lerma , *olim Præfectus.*

Josephus Hontanillas , *olim Legatus.*

Michael Saez , *olim Legatus.*

Josephus Cubas , *olim Legatus.*

Clemens Ceydin , *olim Præfectus , nec non Regii Protomedica-  
tus Examinator.*

Antonius Mathet , *olim Legatus* , & Regii Protomedicatus Examinator.

Martinus de Arevalo , *olim Legatus*.

Nicolaus Regidor.

Philippus Utrilla.

Petrus Sebastianus Malo , *olim Legatus*.

Gregorius del Arco , *olim Legatus*.

Mathias Avancens , *olim Legatus*.

Joannes Herrera , *olim Legatus*.

Franciscus Aldea , à Rationibus , & Regii Protomedicatus Examinator.

Franciscus Viruega , *olim Legatus* , & Societatis Regiæ Hispanensis Socius.

Georgius Mediña.

Bernardus Alverich.

Carolus Salinas.

Josephus Barranco.

Joannes Cuellar.

Georgius Isabal.

Josephus Diaz.

Brunus Sanchez.

Ignatius Fernandez.

Raimundus Castillo.

Franciscus Perez.

## HONORARIJ.

Cyprianus Donado.

Franciscus de Medina.

Bernardus Diaz Gala.

Antonius de la Puerta.

Augustinus de Santiago.

Joannes Antonius del Mazo Solano.

Antonius Sanchez Chaves.





Carolus Lombardo.  
Franciscus Atilano Rodriguez.  
Antonius Carrera Mendoza.  
Ludovicus Martinez Soural.  
Joannes Minuart.  
Ignatius Franciscus Amellert.  
Joannes Diaz.  
Michael Corbacho.  
Didacus Perez Brabo.  
Josephus Olivares.  
Rochus Crespo.

## ERRATA ITA CORRIGE.

Pagina.	Linea.	Errata.	Corrige.
5.	13.	infusum.	applicatum.
4.	3.	quo ad	quoad
ibid.	19.	Calido	Calido.
5.	16.	induum.	inductum.
6.	15.	Chalta.	Caltha.
ibid.	11.	Cesrach.	Ceserach.
12.	3.	Ubarum.	Uvarum.
ibid.	4.	Vicentoxici.	Vincentoxici.
15.	23.	Vicentoxici.	Vincentoxici.
19.	5.	Jechio colla.	Jechiocolla.
21.	18.	Tri dentul.	Trident.
24.	17.	Aragonii.	Aragonia.
25.	27.	referat.	referat.
27.	10.	nitur.	in usu est.
28.	16.	existimant.	quidam existimant.
33.	4.	Vasibus.	Vasis.
34.	34.	Subalbido.	Subalbido.
36.	4.	Chyfocolla.	Chrysochalla.
44.	21.	Collatur.	Collocatur.
46.	1.	equantes.	equantia.
ibid.	16.	profunt.	profunt.
46.	14.	flavo-fusco.	Flavo-fusco.
49.	12.	dulcorandi.	dulcorandi.
50.	10.	absorventem.	absorbentem.
52.	4.	profunt.	profunt.
54.	1.	fructice.	fructice.
56.	16.	Achanticum.	Achatinum.
60.	28.	se	se.
61.	19.	edulcorans.	edulcorans.
64.	13.	Valgo.	Valgus.
ibid.	15.	Maurorum.	à Mauris.
65.	1.	edulcorant.	edulcorant.
66.	4.	Cortibus.	Corticibus.
68.	4.	naturz.	non legitur.
ibid.	23.	masapix.	masapix.
70.	8.	obscure.	obscure.
71.	9.	casis.	Casis.
74.	23.	en infante.	en, infante.
75.	19.	fructicis.	fructicis.
84.	16.	cupis.	est tertium Principium.
87.	9.	prostat.	prostat.
ibid.	23.	in aliis.	aliis.
90.	19.	Carrarhos.	Carrarhos.
91.	11.	Cypro.	non legitur.
ibid.	15.	fortis.	forte.
94.	23.	obolevit.	abolevit.
97.	7.	impulvesem.	in Pulverem.
ibid.	17.	lipidoris.	liquidioris.
108.	3.	maraticorum.	maraticorum.
109.	9.	ab impura.	ab impura.
117.	15.	bractee.	bractee.
123.	4.	inspergatur.	inspergantur.
137.	7.	Medicis.	Medicis.
147.	30.	Voineri.	Voineri.
161.	10.	Clyster Carminativum.	Clyster Carminativus.
165.	24.	injuncta.	injuncta.



Pag.	Linea.	Errata.	Corrige.
170.	25.	leviterque.	leviterque.
175.	5.	Vviterant.	Vviterant.
184.	2.	extraheant.	extraheantur.
185.	3.	uncias duas.	uncia dua.
ibid.	5.	unciam unam.	uncia una.
ibid.	7.	uncias tres.	uncia tres.
ibid.	8.	unciam unam.	uncia una.
201.	10.	facilius.	facilime.
206.	2.	libras duas.	libra dua.
ibid.	11.	libre.	libra.
212.	8.	quas.	quas.
215.	18.	incisum.	incise.
218.	23.	vomitivum.	vomitivas.
ibid.	24.	vomitum.	vomitus.
218.	2.	Lactiv.	Lac.
ibid.	5.	obviamam.	obviamendam.
261.	1.	Parti tertia.	Parti quarta.
263.	15.	longi.	longi.
268.	8.	Poli.	Poli.
274.	8.	uncias duas.	uncia dua.
ibid.	11.	uncias quatuor.	uncia quatuor.
ibid.	31.	uncias octo.	uncia octo.
274.	1.	uncias quatuor.	uncia quatuor.
ibid.	2.	uncias duas.	uncia dua.
278.	10.	unciam unam.	uncia una.
ibid.	11.	drachmas sex.	drachma sex.
ibid.	14.	uncias tres.	uncia tres.
ibid.	15.	seminciam.	semincia.
280.	16.	ex aqua.	ex qua.
317.	8.	marcescere.	marcescere.
331.	4.	partes aequales.	drachmas duas.
349.	8.	præstantissimas.	præstantiores.
377.	17.	Similimum.	Similes.
379.	28.	inecta.	inecta.
380.	7.	Cochlearia.	Cochlearia lari folij.
397.	4.	Verrugiat.	verrugine.
411.	2.	spiret.	spirent.
414.	31.	vasa refrigerata.	Vasa refrigeratis.
424.	6.	obscurea.	obscurata.
448.	6.	Coierit.	Coierint.
456.	18.	infectionibus.	infectionibus.
458.	22.	partis.	part.
459.	3.	vase.	vaz.
461.	1.	joziale.	joziale.
467.	11.	superstiti.	superstite.
475.	18.	exultimantur.	exultantur plurimi.
ibid.	23.	Akali.	Alkali.
ibid.	24.	Lixivium.	Lixiviosum.
490.	3.	perficerat.	perficeretur.

His Erratis ita correctis, omnia respondent exemplari. Martii die sexta Julii anno Domini millesimo septingentesimo sexagesimo secundo.

Dñs. D. Emmanuel Gonzalez Ollero,  
à C. M. Generalis Corrector.







