

FULLER
PHARMACOPŒIA

A
47
485







202



C-111-22

D. 615.11

(2)

~~12~~

~~0-2x~~

615.11

FULL

1
2
3
4
5
6
7
8
9
10
11
12
13
14
15
16
17
18

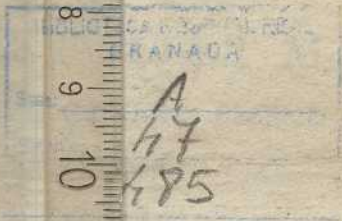

A
17
185

202^o



C-III-22

C. D. 615.11

(2)

~~12~~

~~9-21~~

615.11
FULL

BIBLIOTECA DE SAN PEDRO GRANADA	
Sala:	A
Comp:	47
	485

NOI RIFORMATORI

DELLO STUDIO DI PADOVA

Concediamo Licenza a *Giuseppe Orlandelli* Stampator di Venezia *Per la dita di Francesco Pezzana* di poter ristampare il Libro intolato *Pharmacopœja extemporanea &c. Volumi. 2. Autore. Th. Fuller, &c. Tabula Smaragdina &c.* Ristampa osservando gli ordini soliti in materia di Stampe, e presentando le Copie alle Pubbliche Librerie di Venezia, e di Padova.

Dat. li 4. Agosto 1790.

(*Andrea Querini* Rif.
(*Pietro Barbarigo* Rif.
(

Registrato in Libro a Carte 395 al Num. 3100.

Marcantonio Sanfermo Segr.

T A B U L A
S M A R A G D I N A
M E D I C O - P H A R M A C E U T I C A ;

I N Q U A

Sexcentorum, contra omnis generis morbos probatissimorum, selectissimorumque Medicamentorum, in nullo dispensatorio obviatorum, sed partim ex optimis, & hoc tempore nominatissimis Practicis desumptorum, partim ab Amicis communicatorum, partim ex privatis manuscriptis erutorum, partim denique propria industria adinventorum, fidelis, & accurata Descriptio, ordine, ut vocant, alphabetico, insculpta, legitur.

Cum Indice Morborum, & Medicamentorum.

O P U S

Et Medicis, & Chirurgis, & Pharmacopœis perutile.

S T U D I O

PHILIPPI FRAUNDORFFERRI,

Phil. & Med. Doct. in Marchionatu Moraviz Phys. Provinc. Regii,
Acad. Cæsareo-Leopoldinz Nat. Cur. Collegæ, d. Herodici.

EDITIO VENETA EMENDATIO R.



V E N E T I I S M D C C X C .

Apud Josephum Orlandelli,

NOMINE q. FRANCISCI EX NICOLAO PEZZANA.

SUPERIORUM PERMISSU, AC PRIVILEGIO.

P R Æ F A T I O

A D L E C T O R E M.

B E N E V O L E L E C T O R.

Recte Hippocrates, lib. de veteri Medic. arg. 2. *Quem-
admodum aliarum omnium artium artifices multum inter se
differunt, tum manu, tum mente; sic etiam in medicina;*
Hinc est, quod, licet plurima ubique diversorum Auctorum
present Dispensatoria, innumerorum Medicamentorum va-
rietatem in sese continentia, novitatis tamen non minus, quam
efficaciorum semper remedium avidus animus, meliora us-
que inquit, & nova a practicis exoptat composita; quo-
rum nimirum amiculo unice laudatus Hipp. lib. de arte arg.
20. scribit: *Medicus, si quidem suffecerit ad cognoscendum
sufficiet etiam ad sanandum.* Huic igitur communi appeti-
tui, ac veluti innato Medicorum desiderio, ut ex parte sa-
tisfaciam, *Tabulam hanc Smaragdinam Medico-Pharma-
ceuticam*, Sexcentorum contra omnis generis morbos
probatissimorum, selectissimorumque Medicamentorum, in
nullo dispensatorio descriptorum, sed partim ex optimis, &
hoc tempore nominatissimis Practicis desumptorum, partim
ab Amicis communicatorum, (inter quos Nobilissimus, Ex-
cellentissimus, atque Experimentissimus Dominus Georgius
Abrahamus Mercklinus, Reverendiss. & Sereniss. Princip.
Palat. Supremi Teutonici, Ord. Magni Magistrati Consi-

liarius, Med. & Reipubl. Norimberg. Physicus, &c. cum Nobiliss. & Excell. Filio Johanne Abramo Mercklino Med. Doctore, & Reipubl. Norimberg. Physico, primas tenet) partim ex privatis manuscriptis erutorum, nuperque pro privato commodo in hunc ordinem redactorum, publicam facere volui. Verum, cum hac saltem admitione: ne in horum præscriptione, & usu ἀμεθοδως agas; sed, ut monet Hipp. lib. de stel. arg. 18. *Conare, ut Physicus sis, ad hominis habitum, & robur respiciens.* Cæterum vale, & cum commodo frui hoc qualicumque labore.



NOMINA AUCTORUM;

Qui mecum ad hanc Tabulam concurrerunt.

<p>Albrecth Amatus Lusit. Andernacus Andersonus Andrighe tus Anglicus Arvisæus Avicennas</p> <p>Barbette Becherus Belzerus Bierlingius Blasius Bontekoe Borrius Brambachius Bucretius Burnetus Bussius</p> <p>Capivaccius Carrichterus Cekkius Clauderus Clavius Cnceffelius Cocus Conciliator Costerus Craanen Crato</p>	<p>Dekkerus Dorerus Doringius Dolæus</p> <p>Flidæus Fttmullerus .</p> <p>Fabritius Fehrius Felverus Fernelius Ferrantes Fletvvodius Forrestus Francus Freitagius Fuchsius Fuscharenius</p> <p>Galenus Glanzius Grunlingius Gutteta</p> <p>Haddenius Hanemanus Hartmannus Herlinus Hippocrates Hoffmann Frid. Hoffmann Maur.</p>	<p>Hollerius Horstius Jessenius Juncken Juchius</p> <p>Keglerus Kolreuterus Krafftius Kyperus .</p> <p>Langius Laurentius Lentilius Lotichius Luchtenius</p> <p>Magattus Majus Masierus Matthiolus Maxuellus Mayerne Mercatus Mercklinus Pater Mercklinus Filius Mesue Metzgerus Meibomius Michaelis Mobius Mollenbrocchius</p>
----------------------------------------------------------------------------------------------------------------------------------------------------------------------------------------------------------------------------------------------------------------------------------------------------------------------------------------------------------------------------------------------------------------------------------------------	-----------------------------------------------------------------------------------------------------------------------------------------------------------------------------------------------------------------------------------------------------------------------------------------------------------------------------------------------------------------------------------------------------------------------------	-------------------------------------------------------------------------------------------------------------------------------------------------------------------------------------------------------------------------------------------------------------------------------------------------------------------------------------------------------------------------------------------------------------------------------------

Morellus
Muffatius

Nævius
Noslerus

Opilio
Ortelius
Osvvaldus.

Palmarius
Pantaleon
Paracelsus
Paræus
Peræda
Platerus .

Ramlovius
Refenbodtus
Reinesius
Roderus
Roetius
Rolfincius

Rollvvagius
Rondeletius
Rothius
Rulandus

Salis
Schallerus
Schenckins
Schillingius
Schneiderus
Schvvalenbergerus
Screta
Seglerus
Sennertus
Sleppecrellius
Smidmairius
Solennander
Sorbaitus
Sparrius
Stapedius
Stegmannus
Stockhamerus
Strobelbergerus

Syndenhamins
Sylvaticus
Sylvius

Timæus
Tuchschereru
Tudecius.

Valescus de taranta
Wedelius
Weinslinus
Wepfferus
Werthernus
Wierus
Willis
Wincklerus
Wirsungus
Wirzius

Zapata
Zobelius .



D. BERNH. HERLINI
MEDIC. COBURG.

℥ Ad. angelic. rad. ostrutt. rad. bistort. rad. zedoar.
ana ℥ iij. Fol. scord. fol. card. ben. fol. absint ana
m. ℞. Bacc. lauri, bacc. junip. ana ℥ j.
M. contus. infund. in acet. destill. q. s. Stent per dies
4. postea filtretur; & servetur pro usu.
Dos. cochlear. j. ij, iij.

2. *Acetam Antipestilentiale D. Langii.*

℥ Cap. mort. Vitrioli a salsed, liberat. q. s.
Inde retortæ vitreæ, affunde aceti destillat. ad eminentiam
duorum digitorum; & mox induet plane viridem colorem.
Hujus aceti tempore pestis tantillum carbonibus ardenti-
bus injicitur, ut & cum spongia Ægrotantis naribus sum-
mo emolumento, affricatur.

3. *Acetum Pestilentiale Romanum Anni 1656.*

℥ Aceti fortiss. q. s. Ruræ hort. Pimpinell. Betonic. Nuc. jugland.
alii, baccar. Junip. ana part. æq. camphoræ ℥ j. vel q. s.
F. Infusio per 40. dies in loco calido. Dos. Cochlear. j.

4. *Acetum Theriacale Timæi a Guldenklec.*

℥ Cons. orvietan. ℥ ij. Diascord. frac. ℥ j. ℥. Theriac.
androm. ℥ ij. Rad. angelic. rad. coutrayerv. rad. enulæ.
rad. pimpinellæ, rad. tormentillæ, rad. scorzon. rad. dictam.
alo. rad. petasit. ana ℥ vj. Fol. scord. fol. rutæ, fol. mil-
lefol. ana m. j. Flor. calend. flor. tunicæ ana m. ℞. Cort.
fraxini. cort. citri, ana ℥ ℞. Bacca. junip. ℥ ij. ℞. Ma-
cis, zedor. ana ℥ j. Camphor. ℥ ij. Croci orient. ℥ j.
Myrrhæ el. ℥ ℞. Aceti ex succ. rub. idæi q. s.

Stent in infus. loco calido bene tectâ; donec extrahatur
Tinctura, cujus colatura ad usum servetur.

Dos. cochlear j. vel alterum.

5. *Antidotus Convulsiva Norimbergens. secundum Sennertum.*
 ℞ Visci querc. pœon. ana ℥ j. Castor. salviæ ana ℥ ℞.
 Baccar. lauri, cranii humani usti, ana ℥ j. Theriaca mithridat.
 opt. ana ℥ vj. Mell. despumat. ℞ ij. M. F. Elect.

Dos. ℥ ℞. ad ℥ j. & ℥ ij.

6. *Apozema Aperiens, & antiscorbuticum D. Sydenham.*

℞ Rad. gramin. rad. cichor. rad. fœniculi rad. asparag.
 ana ℥ j. Uvar. corinthiac. passul. enuclent. ana ℥ ij. Fol.
 hepat. fol. linguæ cerv. fol. capill. ven. ana m. j. fol. bec-
 cabung. sub finem add. m. ij.

Coq. in s. q. aq. font. ad ℞ ij. sub finem adde vini Rben. ℞
 ℞. colatura adhuc calente infunde ad 2. horas vase clauso.

Cochlear. hortens. m. j. colat. adde syr. e 5. rad. e succo
 aurant. ana ℥ j. aq. cinnam. hordeat. ℥ j.

M. F. Apozema.

7. *Apozema Vulnerarium Sylvatici.*

℞ Liquirit. ras. ℥ j. Caryophyll. Comar. rub. gallar.
 Comar. consolid. major. & consol. minor. comar. fregar.
 comar. Pilofell. comar. verben. comar. pulmonar. comar.
 tormentill. comar. millefol. ana m. j. comar. rubiæ tinctor.
 m. ij. Vini albi, Aquæ fabar. ana ℞ xv.

Bolliant omnia ad medietatem; consumptum colatur. adde
 mell. optim. ℥ vj. bulliant iterum continue despumando,
 & cum albumine ovi clarificentur.

8. *Aliud D. a Werthemh, secretissimum.*

℞ Herb. apii, vel heder. arbor. m. iij. Herb. pyrol. m.
 ix. Herh. veron. m. iij. Alb. græc. ℞ ℞.

Inde cucurbitæ & ter cum cerevisia veteri, nondum
 tamen acida, destilla. Cerevisia destillata semper reafund-
 datur materiæ novæ, & reservetur tandem usui.

Dosis cochlear. i. mane, vesperi, & noctu. Mira præ-
 rat in omnibus vulneribus.

9. *Apozema ad Herniam D. Barbette.*

℞ Osmundæ regal. herniariæ, ana m. j. Rad. consolid.
 maj. rad. bistort. ana ℥ j. ℞. Flor. hyperic. m. j.

Sem. anisi ℥ ij. coq. ex vino rubro colat. ℞ j. ℞. adde.

Syr. de symphzt. fern. ℥ j. M. F. Apozema.

Dos. ℥ v. bis, vel ter in die.

16. *Aqua Æsculapii D. Zapata.*

℥ Acetum acre, immitte Vesicæ æræ intus stanno oblitæ, in destillandis resis vulgo usitatæ, donec tertia pars vacua remaneat, eique superstrue pileum plumbeum rostratum, ab anteriore parte inclinandum, ut mulieres in destillandis rosis facere solent; tunc subde ignem carbonum, ita comparatum, ut bulliat acetum, nec excedat modum, ne aduratur; liquorem ultro stillantem in phialam recollege, sed curandum, ne acetum destillando penitus egrediatur, alias empyreuma contraheret; remanentem in vase fœculentum humorem, & corrosivum, ne vas lædat, statim exhauries, & illud aqua fluviatili infusa mundabis.

Stillatitia hæc aqua, seu acetum primitus prodiens, aurei coloris esse solet, ac tam dulce, ut saccharum continere videatur, & quo diutius id destillabit, eolimpidius; at efficacius reddetur, quod ut universum ejusdem valoris, & coloris existat, prius dertillans posteriori commiscere, & in vase rite obturato servare solemus, Dos. communis est iij. raro ℥ iij. ℞. pro patiente vero débiliore ℥ ij. ℞. pro infante ℥ ij. sufficiant.

Non tantum est solutivum eximium, & omnes humores tam sursum, quam deorsum evacuans, sed etiam ejus usu interno quemvis affectum a capite promanantem mirum in modum profligavimus: uti epilepsiam, apoplexiam, letharum, phrenitidem, oculorum, aurium, gutturis, synanchem dictam, pulmonum, stomachi, renum, hepatis, uteri, & cujuscumque tum externæ, tum internæ partis inflammationem. Eadem hepatis, ac lienis, omniumque partium internarum, externarumque duritiem, ac tumorem, ex humore frigido, crasso & viscido progenitum, feliciter resolvimus, facillime extenuavimus, & evacuavimus. Ejus ope eodem successu, in resolvendis gummatibus Venereis obstinatissimis, doloribus capitis, arthriticis, & spinæventositatibus, diu, noctuque affligentibus, medelam instituimus. Tinea quoque, scabies, pustulæ, porrigines, herpes exedentes, ignis S. Antonii nomine celebrati, hac eadem aqua sunt sanati. Mulier quædam, interdium quinquies, & sexies caduco correpta, dum oppido eadem uteretur aqua, adeo penitus est liberata, ut antea stupida, demens quasi, & pallida, nunc vegeta,

geta, vivido colore prædita, sensibus optime constitutis utatur; eadem mulieribus, annis pluribus menstruorum fluore albo tam excessivo laborantibus, ut in terram effunderetur, salutaris medicina exitit. In chirurgicis quoque operationibus ea omnia potest, quæ aqua lila pietosissima, ex lithargyrio & acero parata, seu lac virginis.

11. *Aqua Aluminosa Magistralis D. Sorbait.*

℥ Aq. Plantag. Aq. rosar. ana ℥ j. Aluminis roch. argent. sublim. ana ℥ ij.

Sublimatum, & alumen terantur, & aq. imponantur vase, quo aqua coquitur super craticulam ferream collocato, bulliant ad med. consumpt. postea reponatur per 5. dies ad subsidentiam, & aq. limpidissima extrahetur, quæ reponatur ad usum.

Prodest ad sang. sistendum cum petiolis imposita, item ad absumendas radices verrucarum, postquam illæ prius, vel ligatura, vel sectione ablatae sunt.

12. *Aqua Anticolica D. Willis.*

℥ Milleped. rec. mundat. ℥ j. β. Flaved. 6. aurant. & 4. limon. Nuc. mosch. num. 6. minutim incisis, adde Micæ panis alb. veter. ℥ j. omnibus simul contusis, & probe mistis, affunde lactis recentis ℥ iv. vini Hispan. ℥ ij.

Destillentur secundum artem, liquor totus misceatur, &edulcoretur cum Saccharo.

13. *Aqua Antiphthisica D. Meibohmii.*

℥ Sang. porcin. rec. ℥ iij. Succ. veron. succ. plantag. succ. heder. terr. ana ℥ ij. Succ. Portulac. ℥ j. sem. anisorum ℥ j. Flor. borrag. flor. Papav. errat. ana m. ij. Limac. hortens. vin. alb. ana ℥ ij.

Macerentur per triduum, deinde destill. in MB. vel arena ad siccitatem, sine ustione.

14. *Aqua Apoplectica D. Maur. Hoffanni.*

℥ Rad. vincetox. Rad. Bardan. ana ℥ j. Rad. Petasit. rad. mors. diab. cort. median fraxin. cort. citr. extern. ana ℥ β. Fol. scord. Fol. galeg. ana m. iv. Incis. minutim infundantur per 24. hor. in vin. alb. odorat. & acet. rutac. ana ℥ iv. Postea destil. in B. M. adde post destillationem.

Olei sulphuris per campan. q. s. ad gratam aciditatem, & singulis ℥ liquor s. destillat. Camph. ℥ β. in nodulo. Servetur in vitro pro usu.

15. *Aqua Apoplectica D. Kolreuteri, sine Castoreo.*

℥ Cinnamom. Galang. minor. ana ℥ ij. Caryoph. aromat. Macis, ana ℥ j. ℞. Zedoaria, Cardamom. Cubebar. Nuc. Moschat. ana ℥ j. Gran. parad. Gran. pæon. Piper. long. Calam. aromat. ana ℥ ℞. Florum lil. convall. ℥ vij. Flor. lavend. Fior. Cheir. Flor. rosas. incarn. Flor. Rorismar. Flor. primul. ver. Flor. Thilia, Flor. Mellis. Flor. Stæchad. arab. ana m. j. ℞. Flor. Majoran. Flor. Salv. ana m. ij.

Incid. & contund. omnia gr. m. stent in infos. per aliquot dies, affund. vini Rhenan. optimi canth. vij. destilla lento igne secundum artem, & serva usui.

16. *Aqua Apoplectica cum Ambra, & Zibetho D. Rbotii.*

℥ Flor. Beton. sol. salv. maj. & min. fol. majoran. fol. rorim. fol. veronl. ana m. ij. fol. rutæ, fol. scabiosæ, fol. capill. ven. fol. Hyssopi, fol. Polii mont. fol. card. bened. fol. galegæ, fol. chamædr. fol. periclym. fol. meliss. fol. cuscut. fol. ling. cervin. fol. rut. sylvest. fol. agrimon. ana m. ℞. flor. lavend. m. iij. flor. rorism. flor. lil. convall. flor. primul. ver. flor. thilia, flor. sambuc. ana m. j. flor. scabiosæ, flor. rosar. rubr. flor. melissæ, flor. borrag. flor. bugloss. ana m. ℞. cubebar. ℥ ij. sem. pæon. excort. ℥ ij. ℞. iij. sem. aquileg. ℥ j. sem. anisorum, sem. fœniculi, sem. aneth. ana ℥ ℞. Rad. pæon. ℥. ij. rad. zedoar. ℥ j. ℞. rad. pimpinell. rad. glycyrrh. rad. gentian. rad. caryoph. rad. helenii, rad. dictamn. alb. rad. angelic. ana ℥ ℞. Visc. quercin ana ℥ iij. Ficum ping. passul. major. & minor. pi-ar. pistae. ana ℥ iij. Calam, aromat. ℥ j. Cardamom. granor. parad. ana ℥ ij. ℞. Theriac. andromach ℥ j. Clect. de scord. mithridat. opt. ana ℥ ij. Castor. ver. ℥ v. aq. stillat. flor. lavend. lavend. vin malvat. opt. ana ℥ iij. vel q. s.

Stent in infusione per octo dies, destill. summa diligentia per B. V. in vasis vitreis postea.

℥ Ungul. alcis ℥ j. C. C. ust. & præp. Unicorn. terræ sigillat. brun. ebor. præpar. ana ℥ ℞. Croc. orient. opt. ℥ j. Zibeth. ℥ ℞. Ambr. hrys. ℥ j. ℞.

Pulverisentur hæc omnia & m. Includ. nodulo ex andalo albo, immergatur aq. apoplectica, & servetur.

17. *Aqua Apoplectica Electorissa Saxonie.*

℥ Cubeb. cardamon. aua ℥ j. ℞. ℥ iij. Cinnamom. ℞ ℞ Galan. ℥ ij. Rad. pœon. ℥ iv. Fl. rorismar. m. ij. Fl. lavend. Fl. thilia ana ℞ ℞. Fl. lil. convall. ℞ j. ℞. Vini optim. canthar. ix. Infus. per triduum destilla.

18. *Aqua Apoplectica Viduæ Hoffmannianæ.*

℥ Flor. lilior. conval. ℞ j. ℞. flor. lavend. ℞ ℞. flor. thilia, flor. pœon. ana ℥ ij. flor. primul. ver. ℥ ij. sem. pœon. Rad. pœon. rad. aristol. long. visc. quercin. ana ℥ j. Beton. alb. purpur. Herb. primul. ver. cubeb. ana ℥ j. Castorei piper. nigr. ana ℥ ℞.

Infunde simul omnia in vin. Rhenan. canth. v. per mensem in Sole, postea destill. per MB.

19. *Aqua Arthetica D. Brambachii.*

℥ Baccar. junip. ℞ ij. Baccar. lauri ℞ j. Flor. lavend. dulc. Fol. puleg. cum summit. ana ℥ xvij. Rad. ostrutii, rad. zedoar. macis, cinnamonom. ana ℥ j. Caryoph. cardamom. ana ℥ ℞. Flor. anthos m. j. Urticæ min. cum semin. m. j. Salviæ min. m. ij.

Omnibus contusis, ac minutim incisis, affunde spir. vini optimi ardentis q. s. atque bene cooperto vase sepeliantur in cella in loco, & terra frigida; stent in infus. per mensem, deinde destillantur.

20. *Aque Articularis ad extra D. Ettmulleris.*

℥ Fol. nicotian. fol. origani, fol. sambuci, ana m. j. Rad. angelic. rad. pyrethri, red. aron. ana ℥ j. euphorb. castor. ana ℥ vj. Piperis utriusque ℥ iij. Flor. stœchad. arab. flor. lavend. flor. liliornm convall. ana ℥ ℞. Sem. erucæ ℥ j. ℞.

Concisis, & contusis, affunde Spir. Vini q. s. digerantur, & filtrentur, & hac ipsa essentia fricentur partes externæ paralyticæ, vel abstragatur ab iisdem Sp. vini aliquoties cohobando, & ita dicto modo applicetur.

21. *Aqua ad Cariem Gallicam D. Sorhait.*

℥ Flumin ℥ j. Tartari albi ℥ j. Æruginis ℥ j. M. cum. vini alb. & aq. rosar. p. æq. & cum petiolis applicetur, absterso prius membro aq. rosac.

22. *Aqua Carminativa D. Meybohmi.*

℥ Herb. ment. crisp. m. ij. Flor. chamom. raman. flor. sambuc. ana ℥ ii. flor. dauci ℥ ℞. Bacc. laur. bacc. juniper. ana ℥ iv. Cinnamom. opt. ℥ j.

Incis. & contus, superfunde Spir. frumenti m. xij. stent in confusione per noctem, deinde destilla per vesicam, serva ad usum.

23. *Aqua Catarrhalis D. Casp. Kegleri.*

℥ Herb. veronicæ, herb. scabios. ana m. j. herb. capill. ven. herb. hyssopi, herb. adiant. nig. herb. fragor. herb. melissæ; herb. marrub. ana m. iij. Rad. Ireos. rad. angulicæ, rad. eryng. rad. glycyrrh. ana ℥ j. myrrhæ ℥ ij. Croci integr. ℥ ij. piper. albi ℥ j. Caricarum N. vtij. Scillæ præpar. ℥ ij. Passul. min. ℥ iv. Seminum lini, Fœnugr. ana F iij. Infunde cum sp. vini puriss. ℥ vij. Aq. fragor. scabiosæ ana ℥ j. Aceti vini ℥ j. Destillentur per B. M.

Dos. ana ℥ ij. ad. ℥ ℞. vel ℥ j.

24. *Aqua ad Cicatrices Oculorum delendas, Max. Imp.*

℥ Stercus Anserum juniorum mense Martio, vel Aprilii, destilla aquam, quæ ter de die oculis instilletur.

25. *Aqua ad Convulsiones Hystericas D. Willis.*

℥ Milleped. mundat. ℥ j. Caryophyll. conc. ℥ ℞. superaffunde vini albi ℥ ij. destillentur in cucurb. vitrea. Dos. ℥ j. ℞. bis in die.

26. *Aqua e Cordibus Animalium D. Theod. de Meyerna.*

℥ Cordium animalium N. 12. Rad. tormentillæ, rad. angelicæ, rad. bistoruæ. rad. carlinæ, rad. zedoar. ana ℥ ij. rad. scorzonæ, rad. bardanæ, rad. imperator. rad. petasit. ana ℥ ij. Herb. card. benedict. herb. pentaphylli, herb. nlmr. herb. mors. diaboli, herb. scordii, herb. oxytriphyll. herb. melissæ, herb. calendulæ, herb. scabiosæ, herb. buglossæ, herb. borragin. herb. rut. murariæ, herb. salviæ, herb. rorisarin. Fl. roris solis, Fl. calendul. Fl. hypericon. Fl. pimpinell. ana m. vj. Limon. & aurant. ana xv. Vini generos. ℥ xvij.

Infund. omnia per 24. horas, postea destilla, ut artis est.

17. *Aqua e Cordibus Cervorum D. Clauderi Archoatr. Altenburg.*

℥ Cord. cervor. N. ij. una cum sanguine ipsorum arterioso, Vin. generos. q. s. tenuiter incisis, add. Cinnam. ucut.

acut. \mathfrak{z} ij. Nuc. moscat. \mathfrak{z} j. Caryoph. Cardamom. min.
Galang. ana \mathfrak{z} iij. Flaved. cort. citr. \mathfrak{z} v. Sem. ocym.
sem. caryoph. sem. fœnic. ana \mathfrak{z} ij. β . Fl. lavendul. Fl.
rorismar. Fl. Melissæ, Fl. Salviæ, Fl. rosar. ana \mathfrak{z} ij.

Contus. gr. m. macerentur una cum picto vino, sanguine,
& incisâ cordibus, per diem, & noctem, postmodum
in M. B. per alembicum destill. & servetur usui.

28. *Diuretica D. Willis.*

\mathcal{L} Baccar. virid. Junip. Sambuc. ana \mathfrak{t} vj. Conorum
abjetis \mathfrak{t} iv. Jugland. virid \mathfrak{t} j. Cort. Winterani \mathfrak{z} iij.
Cort. exter. 6. aurant. & 4. Limonum, Seminum ameos,
sem. Gruçæ, sem. Nastrutii, ana \mathfrak{z} j. β . sem. Anethi \mathfrak{z} ij.

Coneisis, & contusis, affunde ferilactis e vino albo pa-
rat. \mathfrak{t} viij. destill. organ. liquor totus misceatur.

29. *Aqua contra Flatus D. Luçtenii.*

\mathcal{L} Zingib. alb. \mathfrak{t} β . Zedoar. Galang. ana \mathfrak{z} j. β . Nucis mos-
cat. Caryophyl. Cinam. elect. ana \mathfrak{z} ij. rad. Ostrut. \mathfrak{z} j. β . Rad.
calam. arom. \mathfrak{z} . β : rad. irid. florent. \mathfrak{z} iij. rad. angelic. \mathfrak{z}
ij. Bacc. lauri, sem. fœnicul. sem. anisorum ana \mathfrak{z} β . Fol.
menth. crisp. \mathfrak{z} ij. Fol. Chamomillæ rom. cum floribus \mathfrak{z} ij. β . Fol.
sutæ \mathfrak{z} j. via. generos. alb. vel malvat. seu Petrisimen. \mathfrak{t} vij p. c.

Stent in infusione in vase bene obturato per quadriduum ad
solem, & sæpius agitentur; postea F. destil. per cineres.

30. *Aqua ad Guttum Rosaceam Matthioli.*

\mathcal{L} Camphoræ, sulphuris vivi, ana \mathfrak{z} j. Myrrhæ Thuris, ana \mathfrak{z}
 β . Aq. fragor. Aq. ros. albarnm. Aq. scrophular. ana \mathfrak{z} v.

Insolentur in vase vitreo optime clauso per 10. dies vel ampli-
us, postea in B. M. destilla; aqua facies sæpius in die abluatur.

31. *Aqua ad Hydropem Pectoris D. Doringii.*

\mathcal{L} Rad. calem. aromatici, rad. raphan. marin. ana \mathfrak{z}
iij, Rad. rusc. \mathfrak{z} j. cort. & semin. Ebuli, ana \mathfrak{z} β . Fol.
agrimonix. Incisia, & commixta cum hepate, & pul-
mone vituli, infundantur horis 24. in aq. aprii aq. cotulæ
foetid. ana \mathfrak{t} iij. Vini rhenan. \mathfrak{t} ij.

34. *Aqua iustaurans D. Theod. de Mayerne.*

\mathcal{L} CC. primarii, adhuc mollis, siccatur, & rasi \mathfrak{z} vj.
Capon. unum magnum carnosum, coxam unam verveci-
nam, & unam vitulinam, magnas.

Contractis ossibus, coq. simul in aq. hord. recent. ad putrilag. F. colatura, de qua cape ℥ viij.

Vini Rhenan. optim. ℥ iv. Seri lact. recentis, succ. pomor. redolent. recenter express. ana ℥ vj. Sang. agn. rec. mactati contract. ℥ iij. Ova recent. N. 24.

Misceantur omnia; adde.

Micæ panis albi, ex clibano adhuc fumantis, lacte, &c. recenter multo penitus imbutæ ℥ ij. Cortic. pomor. redolent. rece. ℥ j. Flor. meliss. virid. m. vj. Summit. menthæ hortens. m. j. Flor. herb. paralysis, flor. thiliæ, flor. lili-orum convall. flor. sambuci, flor. borragin. flor. bugloss. ana P. vj. Cort. citr. recent. ℥ iv. Cort. radicum sassafir. cont. Winteran. santal. citrin. Nuc. moschat. ana ℥ j.

F. in vase refrigeratio, destillatio, ut artis est.

℥ Hujus liquoris stillatit. ℥ iv. Aq. cinamon. aq. namp hæ fragratiss. ana ℥ iv. aq. syrup. moror. syrup. rub. idæi, syrup. caryoph. rubr. ana ℥ iij.

Misceantur optime, atque indatur nodulus continens.

Ambr. gry. ℥ ℔. Mosch. orient. gr. vij. Croc. ℥ ℔. Serva ad usum.

33. *Aqua Lactis Alexiteria.*

℥ Fol. Ulmaria, foi. card. bened. fol. calegæ, ana m. vj. Menthæ absque comis m. x. rad. Zedoaria. rad. tormentillæ, ana ℥ viij. Lact. recent. ℥ x. Destilla secundum artem.

34. *Aqua ad Lichenas contumaces D. Semmeri.*

℥ Ol. Tartari per. deliq. ℥ ℔. Mercurii vini ℥ ij. Destilla per retortam, prodibit primo Mercurius postea aqua ad lichenas contumaces utilis.

35. *Aqua mortua ad scabiem Hartmanni.*

℥ Aqua, quæ post solutionem argenti in aqua forti factam, & incissim præcipitatam residua est, viridiusculam, & scabiosas partes illine, præmissi tamen universalibus.

36. *Aqua Nephritica Fuckerorum.*

℥ Rad. liquirit. ℥ ij. Rad. petroselini, rad. ononidis, rad. pimpinellæ ana ℥ j. ℔. Rad. Enulæ ℥ j. Rast. lign. sessafir ℥ ij. Fol. hederæ terrest. m. iv. sem. scenicul. sem. urticæ, ana ℥ vj. Succini hederæ terrest. ℥ v.

Præmissa per tres dies infusione, destilla, aqua ser-

vetur, cui Syrupus de Canella pro condimento admisceri potest.

37. *Aqua Nephritica D. Sorbait.*

℥ Pomor. aurantior. Pomor. limon. succulent. ana ℞. xij. Cassiæ rec. extract. ℥ j. β.

Incidentur limones una cum corticibus, seminibus, & pulpa, contundantur, iisque cum Cessia mixtis superaffunde.

Seri lactis Caprini ℥ vj.

Stent in infus. 24. horis, deinde f. destillatio ex organis vitreis, destillatum edulcoretur paucis saccharo.

Dos. vitrum unum quotidie.

38. *Aqua Nigra Chirurgorum ad Gangranam, & Sphacelum,*

℥ Gallarum. alumin. ana ℥ ij. Vitrioli alb. ℥ j. β. Ceruss. ℥ v. Saainæ i virid. æris, ana ℥ β. Baccar. lauri, Baccar. junip. ana ℥ j. β. Oliban. ℥ ij. Fol. querc. fol. rutæ, fol. absinth. fol. salviæ, Salis comm. ana ℞. acet. vinosi, vin. lixivii fort: ana mens. ii.

Coq. donec aqua ad tres digitos transversos incocta fuerit; & applica eam cum triplici, vel quadruplici linteo, calide.

39. *Aqua odorifera pretiosa D. Sennerti.*

℥ Flor. lil. convall. m. ij. flos. rosar. rub. m. vj. flor. lavend. m. j. flor. borragin. flor. bugloss. ana m. ij. fol. salviæ, fol. majoranæ, fol. hyssopi, fol. rorismar. ana m. iij; fol. melissæ, fol. menthæ crispæ, ana m. j. Cinamom. acutiss. cubebæ. styrac. calamit. ana ℥ j. Macis, pip. longi, cardamom. min. Nuc. Moscatæ, Caryophyll. ana ℥ β.

Contusis, & incisis minutim, ac repositis in Cantharum magnum, affunde Vini Malvatici, & aquæ rosarum optimæ, ana Cantharos ij.

Digerantur ad tsidium quotidie, ter agitando, dehinc F. destillatio igne lentissimo, & in capitello, vel rostro ponatur Ambra, & Moschi, ana ℥ β. cum syndone rub.

Detur imbecillo vel natura, vel vi cochleare unum sæpe, & humectetur in hoc destillato lintea pura, quæ admoveantur cordi, temporibus, pulsibus, & naribus.

40. *Aqua Ophtalmica D. Doreri.*

℥ Rad. Valerianæ, Rad. phu. pontic. ana ℥ ij. Rad. caryophyllat. ℥ β. Fol. rutæ, fol. verbenæ, fol. fœniculi, fol. euphas. eum. fl. ana ℥ vi. Baccar. junip. rec. ℥ j. bacc. lauri ℥ β. Flor. calendulæ, flor. meliss. Turcicæ, flor. salviæ, flor. rorismarin. flor. rosar. alb. ana ℥ ij. Sem. fœnicul. ℥ β. caryophyll. cardam. minor. cubeb. ana ℥ j. cinamom. acut. ℥ j. lig. aloes, lig. rhodii ana ℥ j.

Præperatis s. a. affunde vini malvatici ℥ xij. postea in balneo destillentur.

41. *Aqua Ophtalmica externa D. Meybomii.*

℥ Zingib. alb. Camphor. staphysagriæ, pyrethri, ruthæ hortensis, ana ℥ j. β. Rad. consolid. maj. ℥ j. rad. caryoph. ℥ j. Flor. consolid. regal. flor. chelidon. ana vj.

Concis. & contus. infunde in spir. Vin. rhenan. ℥ j. in calore leni per duos dies, deinde filtra per chartam.

42. *Aqua Ophtalmica vera Mart. Rulandi.*

℥ Vitr. Antimonii pulverisat. ℥ β. Aqu. fœnicul. rosar. aq. chelidon. aq. euphras. ana ℥ j. β.

Coq. in Alembico tecto in arena posito per diem, & noctem cola. Residentiæ depuratæ adde olei Saturni rub. ℥ j. serventur usui.

43. *Aqua Pectoralis ad Asthma D. Sennerti.*

℥ Herb. Veronic. herb. scabios. ana M. ij. herb. capill. ven. herb. hyssopi, herb. salviæ, herb. marrub. ana M. j. Rad. Ireos Florentin. rad. glycyrrh. rad. eryngii rad. helenii rad. fœ leuli, ana ℥ β. cinnam. optimi gran. junip. ana ℥ iij.

Affunde sp. vini opt. q. s. stent in infus. per. 14. dies postea destillentur, destillatum funde super.

Dactylos N. x. jujub. sebesten. ana N. xxx. ficus N. x. passul. min. & maj. exacinat. ana ℥ ij. Croci ℥ β.

Di gereñtur, & filtrentur.

44. *Aqua Prophylactica D. Sylvii.*

℥ Rad. Angelic. rad. Zedoar. ana ℥ ij. rad. petasit. ℥ ij. fol. rutæ hort. ℥ iv. fol. melissæ, fol. scabiosæ, flor. Calend. ana ℥ ij. Nnc. Jugland. immatur. concis. ℥ ji. Pomor. Citr. rec. concis. ℥ j.

Contundantur omnia simul, deinde affunde aceti vini opt. ad tres quartas partes ex arena in cucurbita vitrea per se destillat. ℥ xij.

Tab. Smaragd.

B DI-

Digerantur per noctem, mane destillentur igne cinerum lento pene ad siccitatem, idque sine adustione.

Prodest ad pestem præcavendam, bilem acrem alterandam: admisceri potest potui ordinario, & jusculis ad aciditatem cuiusvis ægro gratam, & ad sitim tollendam, sudoremque blandum promovendum sæpius quantitatem parva usurpati.

45. *Aqua Prophylactica D. Jac. Vvepfferi.*

℥ Rad. angelic. rad. zedoar. ana ℥ j. rad. petasit. ℥ j. Folior. ruth. ℥ iv. fol. melissæ, fol. scabiosæ, yor. calend. ana ℥ ij. Nuc. juglan. immatur. ℥ ij. pom. citr. rec. ℥ j.

Incis. & contus. indantur vasi terreo, & affund. Acet. destil. ℥ iv. destill. in cineribus per cucurb. vitream ad remanentiam nullius liquoris, usque ad siccitatem, cavendo empyreuma.

46. *Aqua ad Pustulas Faciei D. Grulingii.*

℥ Aq. lilior. alb. aq. Sambuci, ac fabar. ana ℥ vj. ossium sepia lithargyr. lapidis calamin. ana ℥ ℞. salis armonic. ℥ ij. Camphor. ℥ j.

M, pro usu Lavetur facies subiude.

47. *Aqua Scorbutica D. Sydenham.*

℥ Rad. raphan. rust. rasp. ℥ ij. rad. ari ℥ j. Flor. cochlear. hort. m. xij. fol. menthæ, fol. salviæ, fol. nasturt. aquatic. fol. beccabung. ana m. vj. Sem. cochlear. parum contus. ℥ ℞. Nuc. moschatae ℥ ℞. Vini alb. ℥ xij.

Destillentur organ. commun. & eliciantur solummodo ℥ 2j. pro usu.

Dof. cochlearia 6.

48. *Aqua ad Suffusionem Holerii.*

℥ Herb. apii, herb. fæniculi, herb. verbenæ, herb. chamædrios, herb. pimpinellæ, herb. caryophyllatæ herb. salviæ, herb. chelidon. major. herb. rutæ, herb. centinod. herb. morsus gallinæ (caryophyllor. farina volat. ana ℥ j. piperis crassiuscule triti, nuc. moschatae, ligni oloes aaa ℥ iij.

Omnia immergantur urinæ pueri incosrupti, & sextæ parti vini Malvatici, bulliant brevi tempore, tunc exprime, percola, & repone in vase obturato, hora somni singulas guttas singulis oculis instilla.

49. *Aqua Vita Adgelica Fleetvodiij.*

℥ Passul. maj. Damascen. ℥ iij. lactyl. enucleat. ℥ ℞. fol. mellis. Miss. rad. angelic. ℥ ℞. sem. anisorum, sem. foenicull an. ℥ ℞. Nuc. mosch. N. 5. liquirit rasæ ℥ j. ℞. flor. papav. errat. m. iij. cinnam. acutiss. ℥ ij. ℞. Caryophyll. ℥ j. ℞. Grosso modo concisis, & conquassatis, affunde spirit. vini malvat. ℥ xv.

Macerentur per triduum, & agitentur quotidie bis vel ter, postea colentur, adde aquæ papav. errat. & rosar. opt. an. ℥ j. ℞. Sacc. cand. alb. ℥ ij. moschi Alexandr. gran. vij. ambrae grys. gr. xv. Mesci.

50. *Aqua ad Ulcera Narium, & Oris D. Semestri.*

℥ Mell. rosar. ℥ ij. sulphuris vivi, Aluminis crud. an. ℥ j. albi græci; summit. sabinæ an. ℥ ℞. spong. sambuci ℥ j. fol. hyperici, fol. rutæ, fol. rorismari, fol. plantag. fol. salviæ, fol. pulegii an. m. ℞. Coquantur omnia in vini, & aq. ℥ ij. ad consumptionem digiti transversi, sub finem addendo ærug. æris ℥ j. & relinquuntur, donec refrigerint, postea colentur, & servantur usui.

Tempore usus in Cochleari calefiat, & penicillo iu innesto locus exulceratus illinatur, vel lana mollis, aut linteam ea madidum naribus immittatur.

51. *Aqua ad Vulnera Oculorum Hartmanni.*

℥ Ovorum Gallin. q. v. coq. ad duritiem, dein una cum putaminibus per medium dissectis exime vitellos, postea cum quibusdam albuminibus, ad duritiem coctis, & tenuiter quasi in pulvem sectis, cavernas reliquorum ovorum imple, partibusque debite conjunctis & filo colligatis in cucurbita præcise in medium ex filo suspende, obstructo orificio cucurbitam in MB. colloca, videbis albumina liquefacta paulatim in liquorem destillare, quem probe ex fundo cucurbitæ collectum (est enim exiguus) ad vulnera oculorum recentia, cum pennæ pluma sæpius applica.

52. *Aqua Vulneraria D. Joh. Roderi.*

℥ Herb. gallitic. herb. pyrol. herb. vinc. pervinc. herb. consolid. sarracen. ana ℥ j. herb. matrisylv. herb. sanicul. herb. veronicæ, herb. alchymillæ, herb. beder. arboreæ, hera. artemis. an. M. j. ℞. albi Græci Mense Majo collect. ℥ vj. scob. lign. guajaci ℥ pulmonar.

maculosæ M. j. β . Cerevisiæ veteris, & acidul. mens. x.
Stent in digestionem per 14. dies, postea destill. per vesicam, & reserva pro usu, in Vitris bene cera munitis.

53. *Arcanum contra Calculum D. Schenkii.*

\mathcal{L} Nitri purificat. \mathfrak{b} iij. Spir. Vitrioli \mathfrak{b} j.

M. ut Nitrum solvatur; abstrahe spiritum ad spissitudinem & colloca in locum frigidum, tunc fiant crystall.

\mathcal{L} Horum Crystallorum \mathfrak{z} ij. Sal. absinthii, Sal. genist. an. \mathfrak{z} .

Affunde Oleum Tartari, ut fiat pulmentum, adde Anisor. \mathfrak{z} j. succini \mathfrak{z} β . sacchar. canar. q. r. Dosis \mathfrak{g} β . ad \mathfrak{g} j.

54. *Arcanum ad Herpetum miliarem, Valesci de Taranta.*

Rec. Lanam succidam ovis, torrefiat nigra, & pulverisetur, postea misceatur cum aq. rosas. & F. insta. encansti, quo ter de die locus affectus inungatur.

55. *Aurum Potabile pauperum, Zapata.*

\mathcal{L} Sacch. opt. subtiliss. pulv. \mathfrak{b} j. eique vasi vitreu. indito, adde aq. font. q. s.

Ad eminentiam unius digiti, agitentur simul, ut sacch. dissolvatur: quo vero minor aquæ portio additur, eo hujus nostri liquoris pretiosissimi suavissimique facilior existet compositio.

Hujus aq. saccharatæ \mathfrak{z} iij. tunc phialæ infundantur. addendo spiritus vini perfecti de vino generoso extracti ab \mathfrak{z} j. ad \mathfrak{z} iij. plus, minus, habita ratione ipsius agroti, eidemque denique liquori aq. rosar. \mathfrak{z} β . vel \mathfrak{z} j. addatur, quæ illi tam suavem, tamque gratum conciliabit odorem, ut languentem, cui propinatur, quid rei sit, ambiguum; quasi a morte resuscitare videatur.

56. *Balneum artificiale D. Sorbait.*

\mathcal{L} Sulph. vivi apyri, id est ignem non experti, calcis vivæ, ana \mathfrak{b} j.

M. F. Pulvis.

Qui aliquot ebullitionibus cum aq. comm. mensuris circiter octo coquatur, deinde ab igne removeatur, ut subsideat, & refrigerat per noctem, altera die fiat Balneum plenum cum aq. si fieri potest, fluviatili calida, ad cujus refrigerationem decantetur lixivium pridie ex
spe-

speciebus extractum, remanente in fundo ollæ pulvere, & sic balneum paratum est, in quo duabus circiter horis, servato balnei calore a quali per reaffusionem aquæ calidæ æger insideat; post usum balnei ex ejusdem aqua tantum reaffundatur ad ollam, in qua subsidat ille pulvis, donec impleatur; serveturque reliqua balnei aqua in cupa bene tecta: altera die eadem aqua calefiat; & altera in olla existens iterum ad refrigerium balnei affundatur per decantationem, remanente semper in fundo pulvere; taliter procedendo idem balneum quater usurpari potest, dein si ulterius continuare opus fuerit, novæ balnei species in recenti aqua bulliant, fiatque balneum, ut ante. Si integram balnei curam fieri necesse sit, 28. diebus, sicut in Thermis naturalibus fieri assolet; continuandum illud est, quousque cutis efflorescentiæ, per balneum procuratæ, totaliter evanescant.

57. *Balneum ad Calculum D. Sorbait.*

℥ Herb. Petroselini, herb. Parietarix, herb. verbasci, herb. althææ, ana M. iij. Raphanor. incis. ℥ ij. summit. anethi M. ij.

F. decoctio in aq. comm. pro semicupio, cui sæpius insideat æger, præmisso Clystere.

58. *Balneum ad Coxæ dolores D. Leonh. Fuchsij.*

℥ Herb. moliloti, herb. chamæmeli, herb. anethi, Sem. fænugræc. sem. lini, an. M. ij. Herb. absinth. vulg. herb. menth. herb. pulegii, herb. calaminth. herb. abrotani, herb. chamæpyteos, herb. stœchad. arabic. herb. betonicæ, herb. sampsuch, herb. verbasc. odorat herb. salviæ, chamædr. an. M. j. ℥.

Bulliant in cacabo Aqua fontana, quoad. tertia ejusdem pars dissipetur, dein colentur, Aquæ colatæ adjiciantur.

Sulphuris vivi ℥ ℥. Nitri ℥ iv. salis comm. ℥ vi.

Iterum ferveant unica dumtaxat ebullitione, ac colentur, colata Aqua usui servetur.

59. *Balneum Nervos corroborans D. Joh. Michaelis.*

℥ Her. serpilli, herb. salviæ, herb. origani, herb. chamædryos, herb. chamæpyteo, foliorum lauri, fol. rorismarins flor. chamomill. ana M. iij. rad. imperat. ℥ iij. sulphuris vivi ℥ iij. nitri ℥ j.

60. *Balneum Paralytica, & contracta membra restituens*
D. Hieronymi Capivacei.

℥ Sulph. viv. ℥ j. salis commun. ℥ ℞. majoranæ, serpilli, stœchados, calaminthæ, salviæ, betonicæ, roris-marini, puiegii, melissæ, ana m. j.

61. *Balsamum Alexicacum D. Thom. Reinesii.*

℥ Theriac. Andromachi, Mitridat. Camocrat. ana ℥ ℞. styrac. calamith. benzoës, ana ℥ j. ℞. pulv. angelicæ, pulv. valerianæ, pulv. chamomillæ Romanæ, ana ℥ ij. Olei nucist. express. ℥ iv. ol. angelic. ol. rutæ; ol Succini ol. Spicæ ana ℥ ℞. ol. juniperi ℥ ℞. Cum sevi agnini s. q. E. l. a Linimentum, addito oleo amyndal. dulc. modico.

62. *Balsamum contra Catarrhos D. Frid. Hoffmanni.*

℥ Olei destill. majoran. ℥ j. ol. succin. ℥ ij. ol. rutæ ℥ ℞. ol. express. nucis moschatæ ℥ j. M.

63. *Balsamum Cosmeticum D. Andrea Cnæffeli.*

℥ Spermat. ceti ℥ ℞. olei tartari per deliquium q. s. Misceantur optime in mortario vitren, deinde adde Olei jasmini ℥ ij. rucc. acid. citr. ℥ ij. magister. malcasitæ, sacch. saturni, ana ℥ j.

M. F. Balsamum. Asperitatem cutis lenit; glabram subtilem, & albisantem e contra, reddit.

64. *Balsamum Dorsale, seu Antiparalyticum D. B. O.*

℥ Bacc. lauri gran. junip. castorei euphor. ana ℥ ij. caryophyll. macis, ana ℥ ij. mastiches, myrrhæ styrac. liquid. ana ℥ ℞. succin. albi gummi elem. gummi galban. ana ℥ ij.

Incis. & contus. injiciantur in cucurbit. vitream quibus adde. Lumbr. Terrest. viv. N. xv. superinfunde Terebint. cypr. ℥ j. spir. vin. optim. ℥ iv.

Destilla. Usus ejus in Paralyti, & contracturis partium mira præstat; spinæ dorsi inunctum, mane, & vesperi tepide.

65. *Balsamum Hispanicum.*

℥ Olei vetustiss. ℥ iv. ol. terebinth. ℥ viij. frumenti integri ℥ j. ℞. Fl. hypertc. ℥ ij. Rad. card. bened. rad. valerian. ana ℥ j. Thuris slect. ℥ ij.

Radices, & herba grosso modo contundantur, & olæ imponantur, superfundendo tantum vini albi, ut omnia subnaergantur stent per biduum, deinde adde fru-

frumentum, & olea, coq. ad vini consumptionem, deinde forti facta expressione, addantur Terebinthina, & Thus, & interebulliant, demum reponatur in vase vitreo ad usum.

Hoc Balsamum intra 24. horarum spatium omnia vulnera conglutinat, in quibus solum simplex unitatis est solutio.

66. *Balsamum Gonzagianum ad Hermas.*

℥ Flor. Sulphuris ℥ iij. myrrha, mumia, ana ℥ j. exung. serpent. ℥ j. ℞. inde vasi vitreo, & adde olei Terebinth. ad eminentiam duorum digitorum, Benzoin. ℥ ij.

Vas optime claudatur, omniaque bulliant ad ignem cinerum, ita, ut intra duos, vel tres dies omnia facessant in Balsamum rubicundum fatidum, attamen Empireuma cavendum est. Hec post calli emollitionem, si adsit, linteis imbutis applicetur, est ad omnem herniam probatissimum.

67. *Balsamum Matricale P. H. D.*

℥ Galbani purissimi, serapin, ana ℥ vj. assæ foetide ℥ ℞. ammoniac. ℥ j. dissolve in Oleo destillato juniper. & terebinth. s. q. adde Oleo destillat. laur. ℥ ℞. Oleo succini ℥ ℞. M.

68. *Balsamum Mercurii Anonymi.*

Mercurii viv. qui cum butyro Antimonii prodit ℥ ij. Olei junip. ℥ iij. digere 24s horas tingetur prius cœruleo, postea viridi colore.

In Lue Venerea prodest.

69. *Balsamum Naturale fide dignum, & consolatione plenum. Geor. Gomers a Ravensburg.*

℥ Olei hyperic. c. gum. ℥ j. vin. generos. mens. iij. Terebinth. destill. Olei laterin. Oleo lumbricor. ana ℥ ij. ceræ ℥ j. ping. hom. destill. Olei de medullis ana ℥ iij. Theriac. Androm. Mitiridat. Damocr. ana ℥ j. fol. pessic. fol. rutæ murar. fol. pyrol. ana m. iij. Antirrhin. major. m. ix. Hyperici m. vj. Verbasci m. ij. Flor. beton. centaur. minor. prunell. consolid. anr. chelidon. ana m. j. Sem. antirrhin. ℥ ℞. sem. hyperici ℥ j. ℞. Rad. dracunc. macul. rad. aristol. rotund. rad. symphyt. ana m. ℞. rad. scrophular. rad. fabar. ana m. j.

Coq. in diplomate vase optime clauso ad consumptionem vini, postea adde

Croc. Martis, Mumia, Myrrh. Thuris, Mastic. an.
 ʒ ʒ. Denuo coq. leviter per circulationem.

Prodest contra hausta venena intro sumptum; hac tamen conditione, ut prius concitetur vomitus. Calculum, & Urinam pellit, sæpius in ovo cocto sumptum vermesque necat, & expellit, in majori quantitate exhibitum. Interna vulnera mirabili effectu curat, & externa etiam illa, quæ venentis armis inflicta sunt, mira celeritate conglutinat, vomitumque sanguinis, & dysenteriam compescit. Melancholicas impressiones, seu a mentis imaginatione, seu a quamcumque externa causa ortas, stupendo modo abolet, seu intro assumatur, seu exterius applicetur. Et si quis cultros, ligna, vitra, setes, fila, acus, crines &c. per vomitum rejicit, ei hoc oleum bibendum exhibe, & super ventriculum applica, & experietur is inde mirabilem prorsus vim.

70. *Balsamum Odontalgicum D. Andr. Cnæffellii.*

ʒ Olei caryoph. ʒ ij. in quo dissolve Camph. gr. xxiv. add. Ol. N. mosc. express. q. s. pro consistentia, tandem admiscentur, Extract. opii. gr. xv. Fuligin. splendent. q. s. pro tingendo. M. F. Balsamum.

Omnem dolorem dentium (gossypio exceptum, & cavernis impositum) ex quacumque causa ortum, tollit, quod ipse sæpius expertus sum.

71. *Balsamum Pestilentielle externum D. Tudecii.*

ʒ Ol. camphoræ destill. ol. angelicæ, ol. citri, ol. juniper. ol. spicæ, ana ʒ j.

F. digestic, donec uniantur, tuuc demum adde.

Axung. viperæ, styrac. calamitæ, ol. nuc. mosc. an. q. s. M. F. Balsamum.

72. *Balsamum Pestilentielle Internum D. Tudecii.*

ʒ Ol. succin. rectis. ol. citr. ol. Damphnræ, an. ʒ j. M. leni calore digere, donec perfecte uniantur, & aurei coloris evadant.

Dos mane gutt. j. ij. iij. in vino, jusculo, aut aqua appropriata.

73. *Balsamum Puerorum dentientium.*

ʒ Butyr. majal. non salit. ʒ v. Pingued. gallin. Pinguat ʒ ʒ. Succ. express. cancr. fluviatil. sed majur. an. ʒ iij.

Coq. in diplomate ad consumptionem humiditatis, in fine adde.
Sanguin. extract. ex cristis galli ℥ v. & post unam, &
alteram reiteratam ebullitionem exprimatur, ubi adhuc admiscere
poteris Sacchar. cand. q. s.

M. F. Linimentum pro gingivis Infantum.

74. *Balsamum Sulphuris D. Vveinlini, Med.
Rotenburg.*

\mathcal{L} Lact. sulphuris, myrrhæ, mumixæ, ana \mathfrak{z} β . benz.
el. storac. ealamitæ, camphor. ana ℥ β . oliban. elect. \mathfrak{z}
ij. affund. Olei amygd. dulc. \mathfrak{z} v. diger. loco calido per
aliquot dies, add. Olei anis. destil. ℥ ij.

M. & serv. pro usu.

75. *Balsamum Tabaci Anonymi.*

\mathcal{L} Spiritum Juniper. & terebinth. ana \mathfrak{t} j. Fol. nico-
tian. Indic. \mathfrak{z} vj.

Infund. circula per 8. dies & coq. exprime prælo.

Sanabit omnem plagam intra 24. horas, ubi nulla inter-
venerit ruptura.

76. *Balsamum ad Vertiginem D. Schalleri.*

\mathcal{L} Olei Nuc. mosch. ol. mac. express. ana \mathfrak{z} j. β . ol. succini. rectific.
 \mathfrak{z} j. ol. nuc. moschat. dest. \mathfrak{z} β . ol. majoran. dest. ℥ j. Misce.

77. *Balsamum Vulnerarium D. Barbette.*

\mathcal{L} Terebinth. \mathfrak{t} β . Gum. galban. gun. elemi. gum.
hæderæ, gum. thuris, gum. mastich. gum. myrrhæ ana,
 \mathfrak{z} j. aloes xyloaloes, galangæ, caryophyllor. cinnamom. nuc.
moscat. cubeb. ana \mathfrak{z} β .

Infusa 24. horis in s. q. spir. vini destillentur, & o-
leum usui servetur.

78. *Balsammum Vulnerarium Hartmanni.*

\mathcal{L} Glban. ammoniac. bdellii, ana \mathfrak{z} β .

Macerentur in aceto per triduum, tandem colentur, ex
more usitato inspissentur, ad cunsistentiam mellis, postea,

\mathcal{L} Myrrhæ rub. mastich. el. ana \mathfrak{z} β . oliban. \mathfrak{z} .

Pulverisentur tenuisse: adde.

Terebinth. laricæ, ol. olivarum, ana \mathfrak{z} ij.

Coque invicem igne lentissimo, perpetuo agitando,
donec gummata illa posteriora probe fuerint eliquata,
adde vicissim ol. olivar. rec. \mathfrak{z} j. & lento calore de-

nuo

nuo coque, atque ita perge, semper $\frac{3}{4}$ j. ol. olivar. recentis adijciendo, donec ℥ j. integra sit absumpta, semper tamen probe agitando.

Tandem gummata in aceto soluta, colata, & inspissata admisce, simili modo agitando, & deinceps recens oleum olivarum per vices denuo adjiciendo, donec & altera quoque ℥ j. ejusdem olei adjecta fuerit, & Balsamum aliquid flavedinis contraxerit.

Quod si idem Balsamum viride fieri desideras, adde $\frac{3}{4}$ j. æruginis pulv. & insolando relinque per unum mensem, vel plures, fœcibus paulatim se ad fundum præcipitantibus, a quibus, quod sincerum supereminet, decanta, & vase mundo reserva.

79. *Balsamum Vulnerarium Magati.*

\mathcal{R} Gum. Elemi $\frac{3}{4}$ iv. balsam. Purnv. $\frac{1}{2}$ iij. Gum. Tacamach. gum. Carannæ, liquoris in vesiculis Ulmi contenti, ana $\frac{3}{4}$ ij. Ol. laurini, styrac. liquidæ, myrrhæ ana $\frac{3}{4}$ j. β . thuris albi, Gum. hederæ ana $\frac{3}{4}$ j. laseris odorat. laudani, styrac. calamit. ping. ammoniaci, bdellii opopanax. sarcocollæ ana $\frac{3}{4}$ vj. Rad. aristol. rot. rad. imperator. rad. angelic. rad. dictam. alb. rad. consolid. rad. acori, rad. iridis, rad. tormentillæ, rad. bistort. Sem. hyperici, sem. citri, Cort. citri una $\frac{3}{4}$ β . cinamom. caryophyll. nuc. myristic. macis ana $\frac{3}{4}$ j. mastich. aloes, sang. dracon. gran. Tinct. ana $\frac{3}{4}$ β . dictam. Cret. $\frac{3}{4}$ j. Ol. glad. Unguent. $\frac{3}{4}$ iij. ol. baccar. junip. $\frac{3}{4}$ j. β . ol. cera $\frac{3}{4}$ j. ol. ex resina pin. $\frac{3}{4}$ j. β . terebinth. alaræ, lachym. abjet. ana ℥ j. β . aq. ardent. optim. ℥ vj.

M. diligenter, liqnatis gummis, quæ liquari possunt, seorsim cum portione terebinth. cæteris vero aridioribus grosso modo pulverisatis, conjicianturque omnia in retortam, quæ in qalneo calentis aquæ. per 3. dies detineantur, inde luto obducantur, & in æstusio maneant, donec exsiccatum sit lutum; postea igne cineritio s. a. extrahatur oleum: exhibit autem primo aqua, quam Balsami aquam voco, quæ seorsim debet servari, deinde oleum, quod Balsamum dicitur.

80. *Balsamum Vulnerarium Samaritanum.*

\mathcal{R} Ol. olivar. vel. ol. hypericonis, vini alb. generosi, ana p. æq.

Coq. ad ignem, ad consumptionem vini.
Est insigne ad vulnera recentiora consolidanda.

81. *Balsamum Vulnerarium Sennerti.*

℥ Terebinth. claræ ℥ ij. Resine Pini ℥ ij. Thuris Myrrhæ,
Mastich. ana ℥ j. β. Gum. Elemi ℥ j. Destillantur s. a.

82. *Balsamum Vulnerarium Comitum a Solms.*

℥ Fol. plantag. maj. & min. fol. auricul. muris fol. consolid. fol. betæ sylvest. fol. pulicar. fol. agrimon. fol. centauræ, fol. millefol. fol. fœnicul. fol. nicotian. fol. alchymill. fol. mors gallin. ana m. j. Rad. consolid. regal. ℥ j.

Omnia debito tempore colligantur, decrescente Luna, contundantur, ac gossipii ℥ j. β. includantur, ultimo addantur Lumbrici N. 50. omnibus collectis, per mensem sicut in loco sicco, deinde coquantur in olla vitreata, donec nulla humiditas in herbis appareat ad ℥ j. addatur Terebinth. Venet.

℥ j. Fit Balsamum coloris viridis, sanans vulnera omnia.

83. *Balsamum Vulnerarium D. Wolffegans. Tubingensis.*

Qui id a Paracelso, quo cum olim diu versatus fuerat, summi secreti loco obtinuisse fertur.

℥ Thur. ℥ j. cinnamom. caryoph. galang. nuc. mosch. cubeb. mastich. aloes hepat. ana ℥ β. gumm. heder. ℥ ij.

Pulverisata omnia, misce c. s. q. spiritum terebinth. stent in digestionem per 8. dies, aut plures, si fieri potest, postea destilla primo per M. B Nam prior liquor ad interiores aliquot morbos, ut sunt, obstructiones hepat. Renum, Colic. in cruditatibus stomachi, suffocat. matric. si umbilicus eo repleatur, magnum vim habet. Postea vitrum obduc luto, & per arenam residuum destilla, donec fœces aridissimæ sunt. Quod primum exit, lactei coloris est, & non ingrati odoris, optimum ad vulnera communia. Ultimus vero liquor, niger est, & odore gravis, optimus tamen ad ulcera mala.

84. *Bezoar Sophisticum.*

Boli armen. præp. cum sp. Vitrioli, CC. usti margarit. præpar. Rad. tormentillæ, rad. scorzonæ, Sem. acetosæ, sem. card. bened. Fol. ejusdem, Sal. corallor. Succin. albiss. ana ℥ j. Contrayerv. ℥ β. Camphoræ ℥ ij. β.

Cum gelatina CC. cum aqua scorzon. extract. formetur pila ovalis, ex lenissimo calore siccetur, iterque

que exsiccandam subinde contrectetur digitis inunctis ol. succini rectif. donec in lapideam duritiem concreseat: potest addi.

Unicornu veri. Bezoar Oriental. Lacrym. Cervi, an. ℥j.

85. *Bezoardicum Cervinum Benedictum D. Berh.*

Hertini, Med. Coburg.

℥ CC. phil. præp. ℥ iij. Extract. angelicæ, extract. card. bened. extract. Zedoar. ana ℥ ij. affund. nostri aceri alexipharm. ℥ iv. spiritus sambuc. spir. theriacal. ana ℥ β.

M. stent simul in digestionem, vase bene clauso, donec omnis humiditas absorpta sit. Materiam deinde optime exsiccata subtilissime pulverisa, & serva, pro usu, quod divinum pene est in contagiosis, & pestilentibus morbis.

Dosis ℥ β. ad ℥ β.

86. *Bezoarticum Viparinum D. Andr. Cnæffellii.*

℥ Pulv. viperin. ex sola spina, seu ossibus nostro more per se, absque igne præp. Unicorn, mineral. terræ sigillat. Melitens. Oculorum cancr. ana part, æqual.

Misce F. Pulvis, qui cum Essent. viperin. seu solo Decocto viperarum s. q. sæpius inebriandus, & iterum per se exsiccandus est. Jam

℥ Pulv. hujus viperin. composit. iij. Antimonii diaphoret. fixi ℥ ij. Essent. moschat. ambarisat. ℥ β.

Et cum Mucilag. tragacant. (per decoct. viperar, fact.) s. q. fiat Massa, ex qua postea formentur globuli in forma Terræ sigillatæ, vel pro lubitu. Usui itidem est Alexipharmacus. Dosis ℥ β. ad ℥ j.

87. *Bolus ad Necandos, pellendosque, Lumbricos. Zapata.*

℥ Sacch. rub. parum, aq. comm. gut. iij. vel iv.

M. in mortario vitreo ad consistentiam mollis, deinde adde argent. vivi ℥ β. vel ℥ j. incorporentur simul addendo ol. amygd. dol. gutt. vj. vel vij. quæ impediunt, ne Mercurius vivificari possit. M. omnia, & cum pauca Conserva Rosarum F. Bolus.

88. *Bolus ad Vomitum D. Frid. Deckers.*

℥ Conserv. menth. crisp. ℥ j. Theriac. opt. ℥ ij. pulv. cinam. acut. ℥ β. balsam. peruv. gutt. iij.

M. F. Bolus.

89. *Cataplasma ad Anginam D. Michaelis.*

℥ Flor. lil. malvæ. Flor. alb. ana M. j. Ficum ping. N. viij. Rad. althææ, rad. lil. alb. ana ℥ ij. Sem. fœnigræc. sem. lini ana ℥ ℞. Nidi hirund. N. j.

Coq. in s. q. lact. ad putrilaginem trajiciantur per setaceum, & add.

Albi Græci ℥ j. noctuæ combust. ℥ ij. ol. lil. albor. ol. chamomil ana q. s.

M. F. Cataplasma.

90. *Cataplasma Anodynum D. Cnæffelli.*

℥ Medul. pan. alb. cum liquore reservato, mucaginis aquaticæ, in formam pultis liquidioris redact. ℥ j. ℞. Pulv. fol. nicotian. nostrat. pulv. nymph. ana ℥ ij. Fl. chamomillæ, Rad. ulmar, ana ℥ j. myrrh. rubr. elect. Vitrioli calcin. (ad albed. usque) ℥ vi. medull. cassiæ rec. extract. ℥ j. croci ℥ j. ℥ j.

M. F. Cataplasma, cui adhuc adde Olei spermat. ranar. parum.

Applicandum calide, linteis raris exceptum, ac pro necessitate reiterandum.

91. *Cataplasma, Arthriticis omnibus utile D. Fr. di le Boe Sylvii.*

℥ Farin. rad. alth. farin. sem. lini, rarin. hord. an. ℥ j.

Coq. cum lacte bubulo ad pultis consistentiam. F. Cataplasma; quod mediocriter calens applicetur.

92. *Cataplasma ad Calculum Cratonis.*

℥ Cancros fluviat. N. x.

Incidantur per Medium, & coquantur in Lacte, deinde succus fortiter exprimatur, quo imbuantur medullæ, & addantur.

Panis albi ℥ iv. vitelli ovorum N. iij. butyri recent. ol. chamom. ana ℥ j. Croci gran. v. M. in Mortario.

F. Cataplasma renibus applicandum.

93. *Cataplasma ad Dolorem oculorum D. Sennerti.*

℥ Pulp. pomi dul. assat. ℥ ℞. Camph. gr. xv. Croci gr. v.

F. Cataplasma.

94. *Cataplasma Emolliens ad partes scirrhasas.*

D. Morelli.

℥ Urticæ recent. m. iij. Salviæ m. ℞. chærefolii, chelipon. maj. ad. m. j. ℞. coq. iu s. q. aq. font. ad formam Cataplasmatidis.

95. *Cataplasma Febrifugum D. Fr. Hoffmanni.*

℥ Urtic. min. recent. burs. pastor. recent. rut. rec. an.
 M. β. Grosso modo cum Aceto Acerrimo contusis, adde.
 Lap. prunell. Salis comm. an. ℥ β. tel. aranear. ℥ j.
 M. F. Cataplasma singulis quinque horis pulsibus applicandum in Febris.

96. *Aliud D. Andr. Cuaffelli.*

℥ Nucleor. vel digitor. capit. alii, a pellic. mundatorum, N. iij. Sayis com. P. j. croci ∅ j.

Misceantur omnia in vase ligneo, cum pistillo etiam ligneo, affuso subinde Aceto, ut pulticulæ consistentiam acquirant. Mixture in linteolo extensa, paroxysmi tempore, cum calor febrilis jam corpus occupat, sinistro annulari roti applicetur, sinatur 9. diebus, iisque præteritis eadem hora, qua erat applicatum, auferatur, & in aquam fluentem projiciatur. Sunt qui hoc Cataplasma die illo, in quo patiens a febre liber est, applicare solent, & per 24. horas solum in digito geri, & hoc ter, vel quater reiterari volunt. Vesicula excitata, quæ valde molesta, tegitur cum emplast. sperm. ranar. Cum hoc Cataplasmate (quod abhinc 20. ambis circiter ab amico quodam ex singulari gratia, & sub secreta fide accepi) a febre tertiana sanavit Illustriss. Ensifer Regni Dn. Dn. Franc. Bilinski &c. cum charissima sua Conjuge plus, quam 100. persones, ex Amicis nempe, famulis, & subditis suis propriis.

97. *Cataplasma ad Mammarum tumorem a lactis coagulatione, & copia, mihi probatum.*

℥ Herb. menthæ, herb. apii hort. an. M. j. β. Flor. sambuci M. j. Sem. Coriand. ℥ β. coq. in s. q. lact. vaccin. ad formam Cataplasmaticis, cui adde, sperm. Ceti ℥ j. Mumixæ ℥ ij. Cineris cancr. fluviat. ℥ j. ol. chamom. q. s. M. omnia exacte.

98. *Cataplasma Miraculosum D. Joa. Lud. Hanemanni.*

℥ Cataput. minoris, Succ. tithymal. an. ℥ v. succ. cucum. agrest. ℥ iij. Colocynth. ℥ v. Helleb. nigri ℥ iij. Tereblnth. Cort. med. sambuc. an. ℥ vj. Scammonii ℥ iij. M. c. s. q. Mellis F. Cataplasma.

Si umbilico superposueris, purget; si stomacho, facit vomere; si renibus, mingere; si thoraci parturientis, abortire.

99. *Cataplasma ad Oedema efficax D. Barbette.*

℥ Rad. althœæ ℥ iij. rad. bryoniæ, rad. ebuli, ana ℥ ij. Fol. salviæ, fol. rutæ, an. M. j. fol. sabinæ M. ℞. coq. ex aq. & vini æq. partibus.

Addendo sub finem aceti ℥ iij. contusis adde.

Farinæ fabar. ℥ ij. ℞. Cinerum com. ℥ ℞. stercor. vacin. ℥ j. fermenti ℥ j. ℞. ol. chamom. ℥ iij. axung. porci ℥ ij. M. F. Cataplasma.

100. *Cataplasma ad Scirrhum D. Barbette.*

℥ Rad. althœæ ℥ iij. rad. iridis ℥ j. Fol. bras. scæ fol. pariet. fol. malvæ, Flor. chamom. flor. melilot. an. M. j. Scmi-lini ℥ ij.

Coq. ex aq. com. & contusis, adde Sterc. Caballin. ℥ ij. axung. porci, ol. chamom. ana ℥ j. cepar. coct. ℥ ℞. M. F. Cataplasma.

101. *Cataplasma Suppnoationem promovens D. Morelli.*

℥ Rad. althœæ, rad. lil. alb. ana j. ℞. Fol. malvæ, fol. branc. Ursin. ana M. j. Passul mund. ℥ vj. ficuum ping. N. viij. farinæ trit. ℥ ij. sapon. Venet. ℥ ij. Coctis, & cribro trajectis, adde Axung. porci ℥ j. ol. chamom. ℥ ij. M. F. Cataplasma.

102. *Cataplasma ad Tendinis Puncturam D. Sydenham.*

℥ Rad. til. alb. in lacte vaccino ad teneritud. coct. & contus. ℥ iv. Farinæ sem. lini, Farin. avenæ ana ℥ iij. Coq. ad. Cataplasmatibus consistentiam in eodem lacte, quo radices coctæ fuere. M. adplicetur parti affectæ.

103. *Catharticum Cinnamomisatum D. Fr. Zobelli.*

℥ Acid. Tartari vinisat. & pulverisat. ℥ ij.

Hujus parum inde mortario vitreo, vel marmoreo, & adde guttatim Olei cinnamom. ℥ j. vel quantum capere potest, modo ne nimis humidum fiat, sed formam Pulveris retineat. Hæc invicem probe misce, addendo resin. scammonii prius bene cribrati, & in mortario agitati ℥ j. & habebis Pulverem suavem, & bene olentem.

Pulvis hic grati est saporis, daturque sine fastidio parvulis, Puerperis, imo etiam, viribus dejectis quibus necessaria purgatio, Colicis, & Melancholicis.

104. *Cauterium.*

Sine omni dolore cutem vivam mortificans, ut eschara detrahi queat, & foramen apertum maneat.

Felic. Plateri.

℥ Calc. viv. Fecum vini ustar. an. ℥ ij.

In ollam vitreatam imposita misceatur cum Lixivii fortis, quale tonsora est, Mens. ℞. macerentur parum, & coquantur postea, quiescat, donec turbulentum resideat, quod clarum affundatur, sensimque coquatur, donec lapidescat, servetur in vitro bene clauso, ne aer cuaeat, & materia diffuat, applicetur pisi quantitate; intra horas quatuor operationem perficit, sine omni sensu molesto, si diffinit, rursum coquantur, ut lapidescat.

105. *Ceratum de Minio ad ulcera antiqua, Phil. de Masiero.*

℥ Minii ℥ vj. ol. comm. ℥ j. ceræ alb. ℥ j.

M. F. l. a. Ceratum.

106. *Cerevisia Purgativa D. Sydenham.*

℥ Polypod. Querc. ℥ j. Rad. Rhab. Monach. Fol. sennæ. Passul. enucleat. ana ℥ ℞. Rhab. incis. Raphan. rustican. an. ℥ iij. Fol. cochlear. Fol. salviæ, ana M. iv. Aurant. incis. N. iv.

Infunde in Congiis v. vel vj. cerevisiæ non lupulatae fermentationis tempore, & quando ad maturitatem pervenerit, sit pro potu ordinario per dies 14. vel 21. præcipue vero sumat haustum singulis auroris.

107. *Cinnamomum Laxativum Coburgensium.*

℥ Pulvis cinnamom. ℥ iij. ℞. Bol. armen. ℥ ℞. scammon. rosat. ℥ vj. c. mucilag. tragacanth. & aqua cinamom. q. s. F. Pasta, ex qua formetur Cinamom. pondere ℥ ℞. ℥ j. iv. ℥ j. ℞.

108. *Clyster. ad Colicam flautentam D. Ettmulleri.*

℥ Decoct. carmin. ℥ vj. Urinæ humanæ ℥ iij. fermenti ℥ j. la com. ℥ j. mel. rosar. ℥ j.

M. F. Clyster.

109. *Clyster. ad Diarrhœam D. Sydeuhbm.*

℥ Cort. granat. ℥ ℞. rosas. rua. P. ij. coq. in s. q. lact. vaccin. in colat. ℥ ℞. dissolve El. diascord. Frac. ℥ ℞.

M. F. Enema.

110. *Clysties. nutriens D. Morelli.*

℥ Juris Carnium ℥ j. sacch. ℥ ℞. vini Rhenan. ℥ ij. vitell. ovor. N. ij. conf. alkerm. ℥ ij. M. F. Clyster.

111. *Collyrium ad Cataractam D. Barbette.*

℥ Aq. chelidon. ℥ j. ℞. Vini alb. Gallic. ℥ ℞. spir. vini ℥ ij. vitriol. alb. gr. vj. Tutia præp. ℥ j. Vitri antimon. ga. v. Sacch. cand. ℥ ij. ℞. Camph. gr. vj. M. F. Collyrium.

112. *Collyrium ad Ophtalmiam D. Barbette.*

℥ Gum. tragac. ℥ ij. mucilag. sem. psyll. ℥ iij. aq. rosar. & plantag. an. q. s.

M. F. Collyrium mediocris consistentiæ, guttatim oculo instillandum, & lintea in eo madefacta extra applicando.

113. *Collyrium D. Joh. Felveri.*

℥ Phlegm. Vitrioli, & Aluminis, an. part. æqual. scil. an. ℥ j. ℞. croc. metalior. sacch. saturni ℥ j. ℞. tutia præp. quam subtilissime ℥ j.

Stent per mensem in digestionē, postea filtrentur. Cum extremitate subtilis penicilli hac mixtura imbuti vel oculos subtiliter abstergatur, vel ad canthum externum una, & altera guttula instilletur.

114. *Collyrium ad Pannum, seu Unguen oculorum consumendum D. Foresti.*

℥ Succi fœniculi ℥ iv. Succ. chelidon. ℥ iij. Succ. rutæ ℥ ij. Succ. malvæ ℥ ij. aloes ℥ j. vitriol. ℥ ij. erugin. aris ℥ j. Zinziber. cinamom. an. ℥ ℞. fellis anguillaæ ℥ ℞. sacch. cand. ℥ ij. mellis opt. ℥ ℞.

Bulliant Succi; addendo reliqua, & depurentur. F. Collyrium.

De quo sæpius in die aliquid in oculum instilletur.

115. *Confectio Balsamica D. Bernh. Herlini.*

℥ Mann. elect. ℥ ij. cott. citr. superior. rec. ℥ j. cott. alkerm. ℥ ℞. Olei, cinamom. ol. caryoph. an. gutt. v. ol. meliss. ol. macis, an. gutt. vj. Elix. vit. ℥ ij. spir. cosar. spir. lil. convall. spir. rub. idæj an. ℥ ij.

M. bene, & servetur usui.

116. *Decoctum Album ad Dysenteriam D. Sydendam.*

℥ Ras. CC. micæ panis alb. an. ℥ ij. coq. in aq. font. ℥ iij. ad ℥ ij. colatura edulecoretur s. q. sacch. alb.

Servit pro potu ordinario.

Tab. Smaragd.

C

117.

117. *Decoctum Antiphthysicum D. Andr. Cnæffeli.*

℥ Rad. farfaræ, rad. polypodii, rad. glycyrrhizæ, rad. levic. an. ℥ j, Herb. pulmonar. herb. Salviæ, herb. verben. herb. scabiosæ, Flor. hepat. nobil. an. M. j. Sebesten. jujubar. an. ℥ ij. sem. anis. ℥ vij. caricar. N. x. Aq. fontan. pur. ℔ iv.

Incisa, & contusa crassiuscule, coquantur in præscripta mensura Aquæ simpl. usque ad tertiæ partis consumptionem. Decoctum colatum, & purificatum edulcoretur cum melle clarificato q. s.

Dosis ℥ iv. ad ℥ vj. & ℥ viij. mane, & circa noctem per diem, finito tempore, omnia de novo, in modum præscriptum, iterum incipienda sunt, usque ad meliorationem.

118. *Decoctum antiscorbuticum D. Wieri.*

℥ Absinth. vulgar. gran. junip. contus an. M. j. lactis caprini ℔ iv.

Coq. ad tertiæ, vel quartæ partis consumptionem. Post colentur cum forti expressione, colat. adde Croci ℥ β. vel ℥ j.

Et semel atque iterum rursus bulliant, & denuo colentur. Decocti hujus haustus tepidus ter de die propinetur, mane, hora quinta pomeridiana, & cubitum petendo.

119. *Decoctum Carminativum D. Jo. Theod. Schenkii.*

℥ Origan. pulegi, fl. cent. min. summit. absinth. Pont. ana M. β. .em. aneth. ℥ j. sem. anis, sem. fœnicul. an. ℥ vj. ℥ ij. sem. card. ben. sem. card. Mariæ, ana ℥ β.

Macerentur in aqua Card. ben. & fl. sambuc. q. s. per diem & noctem.

Cras mane Coq. Coletur ℔ j. adde syr. de cort. citr. ℥ β. syr. cochlear. ℥ j. Vquæ Zedoar. ℥ β.

M. pro 4. dosibus.

110. *Decoctum Cephalicum D. Joh. Michaelis.*

℥ Rad. aristol. rotund. rad. pœon. rad. imperator. an. ℥ j. Cort. visc. querc. cort. corylin. an. ℥ β. Fol. salv. fol. rutæ, fol. rorismarin. fol. beton. an. M. j. Fl. stœchados Arab. Flor. anth. Flor. lil. cunvall. ana P. j. Baccilaur. ℥ j. bacc. juniper. ℥ ij. Sem. anisos. sem. coriandr. an. ℥ iij. Spiritus vitrioli ℥ j.

Coq. in s. q. hydromel. simpl.

℥ Colatur ℔ j. in hac dissolv. Syr. de Stœchad. Arab,

Arab. Syr. Florum. betou. an. \mathfrak{z} ij. In clarificatione adde
Spec. diamb. spec. dianthos ana \mathfrak{z} β .

M. pro dosibus 4 mane. Usus contra catarrhos frigidus.

121. *Decoctum Diureticum meæ descriptionis.*

\mathcal{R} Bad. asparag. rad. petroselin. rad. apii, rad. altheæ,
an. \mathfrak{z} iij. Fol. caqill, ven. fol. parietar. fol. herniar. fol.
malvæ, ana N. j. β . Baccar. alkekengi. baccar. jnnip. ana
 \mathfrak{z} j. β . Sem. saxafrag. sem. millii Solis; ana \mathfrak{z} β . cicerum rub.
hord. mundat. ana M. j. sebbesten, ficuum ping. ana N. xxx.

Conscindantur omnia minutim, & contundantur, fiat-
que decoctio in aquæ pluvialis mensuris vj. ad consum-
ptionem mensuræ unius. Colat. clarific. adde.

Syr. nephrocathart. Joub. \mathfrak{z} v. succi limon. rec. vel sp.
vitriol. q. s. ad gratiam.

Dos. \mathfrak{z} vj. post singulas horas. In possesso Calculo.

122. *Decoctum Expulsivum ad Variolas Avicennæ.*

\mathcal{R} Lacc. ablut. \mathfrak{z} v. lentium excort. \mathfrak{z} ij. gumm. tra-
gac. \mathfrak{z} iij. coq. in aq. \mathfrak{f} β . ad remanentiam \mathfrak{z} iij. vel \mathfrak{z}
iv. Colaturâ potandâ detur.

123. *Decoctum Expulsivum Variolarum D. Lotichij.*

\mathcal{R} Ficum ping. passul. enucleat. ana \mathfrak{z} β . sem. fæaic. \mathfrak{z} ij.
CC. usti præp. \mathfrak{z} iij. sem. aquileg. \mathfrak{z} j. β . lentium excort. \mathfrak{z} β .
lacc. oblut. \mathfrak{z} ij. gumm. tragac. \mathfrak{z} j. β . florum calend. P. j.
foliorum Scord. P. \mathfrak{d} . coq. in aq. font. ad tertias, colat. adde

Syr. acetos. citr. q. s. ad gustus gratim.

124. *Decoctum in Lue Venerea D. J. Z.*

\mathcal{R} Ligni sanct. \mathfrak{z} iij. cortic. ejusd. \mathfrak{z} v. sars. paril. \mathfrak{z}
ij. sassafr. Mercuri in petia ligat. Antimonii crud. in pe-
tia ligat. ana \mathfrak{z} j.

Incis. & cont. coq. in aquæ mensur. xij. in olla ad ter-
tias, & colentur: cooperculum ollæ foraminulum habeat.

Usus. Colaturæ dantur singulis diebus mane \mathfrak{z} iv. vel \mathfrak{z}
vj. pro potu sudorifero; sudor proliciatur vel in lecto, vel
in balneo laconico, aut hypocausto,

Residuum coquitur cum aqua, & uvis passis: addito
paucio Lign. sancto novo, & cort. ejusd. item cinnam.
pro potu ordinario: Usus hujus continuandus per 14 dies.

125. *Decoctum ad Menses movendos Hippocratis.*

℥. Tædæ pinguiss. q. v.

Concisum decoque in vino albo, & de hoc decocto trium Cyathorum mensura utatur æger.

126. *Decoctum Odontalgicum D. Dan. Segleri.*

℥ Fl. rosas. rubr. fl. balaustior. an. M. ℞. fl. salviæ P. j. Rad. pyreth. rad. bistort. ana ℥ ij. Fol. tabaci, cort. granat. ana ℥ j. cupress. ℥ j. ꝑ. nuc gallar. N. iv. Aluminis caud. ℥ vj. Contundantur gr. m. & coquantur in dimidia parte aquæ, & aceti.

127. *Decoctum ad Perniones D. Sennerti.*

℥ Vini albi ℞ j. aluminus ℥ j.

Bulliant simul, & pars affecta abluatur.

128. *Decoctum ad Phthisin D. Ettmulleri.*

℥ Lig. guajac. ℥ iij. cort. ejusd. ℥ j. rad. chinæ incis. rad. bardanæ, rad. helenii, ana ℥ ij. baccar. Iunip. ℥ iij. herb. veronic. M. ij. herb. hederæ terrest. M. j.

Incisa macerentur in ℞ xij. aq. simpli. per 24. horas, coq. ad dimidium, addendo in fine sem. anisi, sem. feniculi, ana ℥ ℞. rad. liquiri, ℥ j.

De colat. capiat omni mane bonum haustum, expectando aliqualem sudorem.

Addendo cuilibet haustui bals. Sulphuris terebint. gutt. xii.

129. *Decoctum Pituitam per Urinas evacuans Fr. de le Boe Sylvii.*

℥ Rad. apii, rad. eryng. rad. asar. ana ℥ j. fol. cu-sem. fenic. dulc. sem. seselios sems saxifrag. aga ℥ i.

Coq. ex aqua pura ad colat. ℥ xxx. addendo Syr. 5. rad. ℥ iij. Spiritus Salis dulc. vel Salis volat. succin. ℥ j. M.

Bibat Æger bis in die haustum ad ℥ iij. iv. vel v. stomacho cibus vacuo, hoc est, quinque ad minimum post assumptum cibum horis. Præstabit, si cales, aut tepidus saltem usurpetur. Pituitam deducit ad renes, ac educit cum Urina potenter.

130. *Decoctum evacuans per Urinas, vel Sudores.*

Fr. de le Boe Sylvii.

℥ Rad. apii rad. petasitid. an. ℥ j. rasur. lin. juniper. sem. milii, an. ℥ iij. Coq. s. a. ex aqua pura, in

colat. ℥ xxx. dissol. Syr. rad. ℥ iv. spirit. sal. dulc. ℥ j. M.

Capiat bis, terve in die haustum, si non abhoret Ager, calentem, & imprimis summo mane in lecto, unde prodibit facilius sudor: sin minus, Urina copiosior, sicque pedetentim consumetur sanguinis serum, omnesque humores reddentur puriores, ac meliores.

131. *Decoctum Sudoriferum ad Luem Veneream D. Sorbait.*

℥ Rad. asari ℥ ℞. rad. lapath. acut. rad. lappæ maj. an. ℥ iij. rad. sarsæp. rad. chinæ, ana ℥ iv. ℞. ligni sas ℥ iij. ligni Guaj. ℥ ℞. cort. ejusd. ℥ iij. passul. mund. ℥ ij.

His omnibus affunde aq. comm. bullientis ℥ xvj. stent infusa in loco tepido, non tamen ad ignem 24. horis, dein fiat decoctio ad decidentiam ℥ vj. colatura forti expressione facta, servetur pro sudore ordinario. Dos. ℥ vj. ad viij.

132. *Decoctum Vulnerarium D. Sorbait.*

℥ Rad. tormentillæ, rad. consolid. utriusque an. ℥ ℞. Herb. saniculæ, herb. pyrolæ, herb. verbenæ, alchimillæ, herb. vincæ pervinc. herb. Roberti an. M. ℞. Fl. verbas-ci, Fl. hypericon. Flor. centaur. min. an. P. j. Astacor. mund. & siccor. N. iij. mumix ℥ ij.

Macerentur per 3. dies in vini alb. & aquæ veronicæ an. ℥ ij. in vase circulatorio ad calorem balnei Mariæ vapososum, dein fiat expressio. Coletur per manicam Hipp. & aromatizetur pauco Cinnamomo, Dos. ℥ ij. ad ℥ iij.

Ad edulcorationem addi potest vel sacch. alb. vel syr. de symphyt. Fernelii,

133. *Diaphoreticum compositum D. Andr. Cnæffelli.*

℥ Antim. fixi diaphoret. ℥ ij. hexoar. mineral. ℥ iv. corall. rubr. præp. ℥ j. pulv. viper. ex cord. & hepat. croc. nostr. solar. an. ℥ j.

Misceantur, fiatque ex his omnibus, in mortario vitreo Pulvis subtilissimus, cui adhuc admisceatur.

Essent. citr. ex cort. exter. rac. extract. gr. xv.

Servetur pro usu in vitreo bene clauso.

134. *Diaphoreticum Tartari camphoratum*

Fr. Zobelli.

℥ Optim. acidi Tartari ℥ vj. adde in retorta camph. ℥ j. & affunde Aceti destill. ℥ ix.

Bene obtura retortam; eamque dimitte in arenam & fac, ut res hæ per integrum triduum sensim coquantur, tunc retorta auferatur, quæ si refriguerit, acetum effunditur, & relictæ res exsiccentur, atque subtiliter tenentur. In hac operatione acquirit tartarum penetrantissimam virtutem, sic porro perge &c.

℥ Hujus ita præp. tartari ℥ ij CC. absque igne calcin. Magist. Antimonii. an. ℥ j.

M. more solito, & redige omnia in subtilem pulverem, habebisque nobile hoc, atque efficax ita paratum Diaphoreticum.

Pulvis hic diaphoreticus penetrantissimæ est naturæ, unde totius corporis impuritates per sudorem expellit. Tartarum coagulatum resolvit, venenosumque realgar in sanguine, unde tot ægritudines, atque inter cætera etiam Scorbutus oriuntur, mortificat, quod diu quidem in sanguine latitat; ut vix animadverti possit; tandem vero maculis in cute interdum rubris; interdum puniceis, interdum viridibus, aut etiam nigris se prodit, variisque symptomatibus. Diaphoreticum vero hoc potentissimum hunc hostem cum Deo profligat, si singulis septimanis ab viij. ad xij. & xx. gr. in aqua e typhiscerv. aut card. pro sudore ciendo in lecto, seu Laconico detur. Commendabile etiam est in Peste, in que sine metu majoris æstu, qualem theriacalia concitare solent, venenum expellit, redditurque potentius, addito ℥ j. spiritus tartari, ac aqua card. bened. felicissimo eventu in quartana sumitur, ita, ut æger ad unam, alteramque horam sudet, neque quatuor pos horas quicquam comedat: repetetur hæc Medicina tertia, vel quarta vice. In variolis, & Morbillis thesauri instar asservetur, in quibus quotidie iv. vi. vel. viij. grana mane, & vesperi, in aqua typhor. cerv. quæ cum aqua cad. ben. & syrup. citr. permixta sit, propinetur; habeatur vero ratio ætatis, & conditionis ægri.

135. *Aliud pretiosum.*

℥ Oxytartari crystallin. ℥ ij. CC. absque igne præp. ℥ ℞. Magist. pclar. magist. corall. magist. unicorn. an. ℥ ij.

M. F. Pulvis subtilissimus. addi potest aliquid ambr. grys. Pulvis hic jucundi saporis, cordialis est, venena, & impuritates sanguinis per diaphoresin purgat, omnesque

cordis anxietates emendat. Datur in febribus pestilentialibus, Variolis, & Morbillis. Utilis quoque est in Diarrhœis, Pleuritide cum hæmoptysi conjuncta, in scorbuto bis datur in septimana.

136. *Eclegma incrassans ad Tussim D. Sydenham.*

℥ Ol. amygd. dul. ℥ j. Syr. papav. Rhœad. Syr. portulac. Syr. jujubin. Loochsani, ana ℥ β. Sacdh. Trystall. q. s.

M. in mortario marmoreo ad integræ horæ spatium & F. Linctus perfecte mistus, de quo capiat æger sæpius cum baculo liquiritiæ.

137. *Electuarium Alexipharmacum D. Theod. Schenkii.*

℥ Elect. diascord. ℥ ij. theriac. mithridat. ana ℥ ij. elixir. pestilent. Croll. ℥ ij. spiritus CC. ℥ j.

Dosis sit magnitudo Castaneæ dimidiæ.

238. *Electuarium Ant-Epilepticum singulare Magni Duc. Hetrur.*

℥ Cran. human. ℥ viij. rad. pyreth. sau. aristol. rot. an. ℥ j. Sem. pœon. Sem. rutæ, Sem. siler. montan. ℥ β. Fol. hyssop. fols spic. nard. fol. epithym. Fl. chamæmel. R. Fl. stœchad. Ar. an. M. j. cubeb. galang. gran. parad. an. ℥ β. cinnamom. ℥ j. Muc. moschat. N. iij. caryophyll. ℥ ij. agar. trochiscat lapid. Lazul. an. ℥ β.

M. F. Pulvis subtilissimus. Cujus, singulis ℥ ij. additur ℥ j. Mellis despumati. F. Electuarium.

Usus. Corpore purgato, sero cubitum ituro ægroto, & mane a lecto surgente exhibeatur quantitas castaneæ per 15. dies.

139 *Electuarium Antifebrile D. Sydeuham.*

℥ Cort. Peruvian, subtil. pulv. ℥ j. cum syr. caryoph, vel de rosis. sicc. q. s.

M. F. Electuarium.

Dividendum in 12. partes æquales, quarum unam capiat quarta quaque hora æger, incipiendo immediate post paroxysmum, superbibendo haustum vini.

140 *Electuarium Antiphthisicum, D. Gottos. Christ. Winckleri.*

℥ Rad. symph. maj. sad. tussilag. rad. enul. mundat. ana ℥ iv.

Coq. in aquæ simpl. s. q. ad mollitiem, tunde, & trahice per setaceum.

℥ Passul. maj. & min. an. ℥ ℞.

Coq. in brodio reliquo a radicibus, & extrahatur pulpa. eodem modo.

℥ Salv. acut. beton. hyssop. veron. hedes. terr. pul. mon. macul. an. m. j.

Coq. ad mollitiem in brodio a passulis relicto.

℥ Decoct. colat. sacch. canar. ℥ j.

Coq. ad consistentiam, coletur. Adde.

Pulp. rad. & passul. Amygdal. dulc. excort. Pinear. recent. probe pistat. an. ℥ iij. Cinam. ℥ ij. Croc. ℥ j.

M. F. s. a. Electuarium.

141. *Electuarium Cholagogum Sylvii.*

℥ Pul. prunor. acido dul. ℥ x. Crem. tartari, scammon. opt. aa. ℥ ij. Rhad. ell. ℥ x. cinoamom. acut. ℥ ℞. santal. citrin. ℥ ij. Sacah. clarific. ℥ xvj. M. F. s. a. Electuarium.

Dosis ℥ iij. ae ℥ ℞.

232. *Electuarium Dysentericum D. Andr. Cnoëffellii.*

℥ Succ. acac. sive prun; sylv. inspissat. ℥ ℞. ℥ iij. Cons. rosar. antiq. Fl. papav. errat. cond. cydon. an. ℥ iv. mellis ed spissitud. coct. ℥ ℞. sed. tormentill. subtilit. pulv. gland. immatur. subtil. pulv. nuc. mosch. an. ℥ iij. cum mayv. cydon. q. s.

F. s. a. Electuarium medicæ consistentiæ.

In dysenteria, diarrhœa, lenteria, aliisque fluxibus desperatis, potenter adstringendo, remedium est infallibile.

Dosis a ℥ j. ad ℥ ij. superbibendo haustum Aq. spermat. ranar. destill.

143. *Electuarium Exhibitaraas pro formidolosis nimium in Peste Tabernamontani.*

℥ Conserv. rosar. conserv. borrag. cons. bugloss. conserv. flor. caryoph. hort. an. ℥ j. Flor. aurant. condit. flor. citri eondit. an. ℥ ℞. Pulv. latific. Galen. ℥ ij. Pulv. cinnamom. ell. pulv. cort. titri an. ℥ j. pulv. zedoar. pulv. doroni an. ℥ ℞. pulv. croci ℥ ℞. Syr. cort. citri, & pomor. redol. an. q. s. M. F. Electuarium.

Dos. mane, & vesperi magnitudo Castaneæ dimidiæ.

144. *Electuarium ad Fluorem album D. Sydenham.*

℥ Theriac. Andr. ℥ j. ℞. Conserv. flaved. aurant. ℥ j. Elect. diascord. Frac. ℥ ℞. Zingib. condit. Nuc. mo-

sch.

sch. condit. an. \mathfrak{z} iij. pulv. e chelis cancr. \mathfrak{z} j. β . cort. exterior. granat. rad. angelic. Hisp. corall. rubr. præp. Trochisc. de terra Lemnia, ana \mathfrak{z} j. boli Armen. \mathfrak{g} ij. gumm. Arab. \mathfrak{z} β . cum s. q. syr. de ror. sicc.

F. Electuarium.

Dos. Magnitudo nucis mosch. maj. mane, hora quinta pomeridiana, & nocte per mensem integrum, super perhibendo seq. infusionis cochlearia circiter vi.

\mathcal{R} Rad. enul. camp. rad. imperat. rad. angelic. rad. gentian. ana \mathfrak{z} β . Fol. absynth. Rom. fol. marrub. alb. fol. centa. minor. fol. calaminth. ana m. j. baccar. junip. \mathfrak{z} j.

Incidantur minutim, & infundantur vini Canar. \mathfrak{b} v. stent simul infus. frig. Colentur tantummodo tempore usus.

Abstineat æger ab usu olerum, & fructuum, & singulis pastibus hibat vinum Hispanicum.

145. *Electuarium Hydragogum Sylvii.*

\mathcal{R} Baccar. junip. in ad. coct. express. & ae pulpæ consistentiam redact. Putpæ Tamarind. ana \mathfrak{z} iv. Rad. julap. \mathfrak{z} j. β . scamon. el. \mathfrak{z} j. cinnamom. acut. sem. fœnic. dulc. ana \mathfrak{z} ij. sacch. clar. f. \mathfrak{z} x. M. F. s. a. Electuarium.

Dos. in adultis \mathfrak{z} iij. ad \mathfrak{z} β .

146. *Electuarium ad Memoria Imbecillitatem*

Foresti.

\mathcal{R} Rad. acori veri vel rad. galang. min. condit. Conserv. Fl. beton. Conserv. Fl. rorisamarin. ana \mathfrak{z} j. Conserv. Fl. paralys. \mathfrak{z} β . pulv. cubeb. pulv. nuc. moschat. pulv. cinnamom. ana \mathfrak{z} j. Cum syr. de stæchad. q. s.

F. Electuarium.

De quo singulis diebus mane sum. magnitudo Castaneæ.

147. *Electuarium ad Memoriam debilem Mesuæ.*

\mathcal{R} Mel. anacardin. Thuris, Rad. cyperi, rad. acori ana \mathfrak{z} j. piper. macropiper. ana \mathfrak{z} β . myrobalan. ched. Indor. ana \mathfrak{z} j. Mel. q. s.

M. F. Electuarium.

Dos. \mathfrak{z} j. ad \mathfrak{z} ij.

148. *Electuarium Nepbriticum Zapate.*

\mathcal{R} Sem. hyperici mense Septembri vel Octobri collect. & primum in umbra, postea ad solem vel focum ex-

exsiccat. & pulver. \mathfrak{z} iij. Sacc. sosat. rec. \mathfrak{ss} j. Julap. ros. q. s.

M. F. Electuarium.

Dos. \mathfrak{z} tribus horis ante cibum.

149. *Electuarium Orvietanum Hieron. Ferrantis.*

\mathcal{R} Rad. Angelicæ, rad. Aristol. long. rad. Anthoræ, rad. bistortæ, rad. card. benedic. rad. gentianæ, rad. tormentillæ, dictam. cretici, sgm. citri, sem. acetosæ, sem. echii ana p. æqual. Rad. scorzon. ad Pondus omnium.

Pulverisentur subtilissime, quibus adde mellis depurati tripulum, vini malvatic. q. s. Theriac. Andr. decimam partem.

M. F. Electuarium.

150. *Electuarium ad Pestem Cratonis.*

\mathcal{R} Fol. scord. Rad. tormentillæ, rad. dictam. albi, rad. Zedoar. rad. gentian. rad. angelic. caryophyll. an. \mathfrak{z} j. croci, camphoræ an. \mathfrak{z} ij. F. Pulvis.

Qui aspergatur aqua Card. bened. in qua dissolutæ sint Ther. \mathfrak{z} ij. cum syr. de succo scord. & card. ben. q. s.

F. Electuarium justæ consistentiæ,

Dosis \mathfrak{z} j. æ \mathfrak{z} j. \mathfrak{ss} .

151. *Electuarium Pulmoniacum D. Croci.*

\mathcal{R} Carnis perdic. bene assæ, non salit. ner aromatizat. \mathfrak{z} ij. Cochlear. mund. & coct. in Aq. endiviæ scabiosæ, beton. ana \mathfrak{z} iij. Cancror. in sero lact. coct. \mathfrak{z} iij. \mathfrak{ss} . Vulpeculæ coctæ & in fine assæ absque ulla pinguedine & brodio \mathfrak{ss} j. amygdal. dulc. excort. \mathfrak{z} \mathfrak{ss} , pinear. pistac. tribul. aquat. in aq. rosar. ablut. & præp. an. \mathfrak{z} vi. Sem. 4. frigidior. major. axcoct. ana \mathfrak{z} iij. Cort. citr. condit. \mathfrak{z} \mathfrak{ss} . Rad. symphit. maj. exsiccat. \mathfrak{z} v. rad. cichorii, rad. enul. campan. exsiccat. aaa \mathfrak{z} iij. gum. arabic. tragac. ana \mathfrak{z} j. \mathfrak{ss} , amyl. \mathfrak{z} iv. pulv. liquirit. præp. \mathfrak{z} iij. Spec. elect. repar. \mathfrak{z} ij. \mathfrak{ss} . spec. ircos, spec. diatragac. frig. tdiapenid. ana \mathfrak{z} iij. Flor. sulphuris, cum ad. humect. præp. \mathfrak{z} ii. \mathfrak{ss} . \mathfrak{z} ij. Fel. Auri finiss. N. xxx. cum melle despumat. & sacch. alb. ana \mathfrak{ss} ij. \mathfrak{ss} .

F. s. a. Electuarium.

152. *Electuarium Regium confortans D. Job.*

Theod. Schenkii.

\mathcal{R} Saccolat. regiæ Norimberg. \mathfrak{z} iij. Carn. citr. condit.

dit. ℥ j. ℞. Flor. citr. condit. ℥ ℞. confect. alkerm. ℥ ij. elæosacch. citri elæosacch. cinnamom. ana ℥ ℞. c. syr. flor. tunicæ.

F. l. a. Electuarium. Dosis ℥ ij. in jusclo restaurativo, vino malvatico, cydonior, &c.

153. *Electuarium Roborans in Podagra præstantissimum*
D. Sydenham.

℥ Rad. angelic. rad. calam. rad. imperator. rad. anulæ camp. Fol. absynth. vulg. fol. centaur. min. fol. marrub. albi, fol. chamædr. fol. chamæpyteos, fol. scord. fol. calaminth. fol. paethen. fol. saxifragiæ, fol. hypericonis, fol. virgæ aureæ, fol. serpilli, fol. menthæ, fol. salviæ, fol. rutæ, fol. card. bened. fol. pulegii, fol. abrotani, Flor. chamæmil. flor. tanaceti, flor. lil. convall. flor. croci, Sem. thlaspi, sem. cochlear. sem. carui, baccar. Junip.

Singulorum quantitatem sufficientem, legantur singulæ herbe, flores, & radices, quo tempore viribus pollent siccantur, ac in papyraceis sacculis asserventur; tum in pulverem tenuissimum redigantur: singulorum ℥ vj. simul probe mixta excipiantur s. q. mellis optimi despumati & vini Canarini.

F. Electuarium debitæ consistentiæ.

154. *Elixir Absinthiacum compositum* D. And.
Cnæffelli.

℥ Extract. absinth. liquid. ℥ iij. spiritus tartari sassafras. ℥ j. ℥ j. vitrioli martis ℥ ℞. ℥ ij. vitriol. vulgar. ℥ iij. Tincturæ santal. c. spis. vin. stomach. extract. ℥ vj.

Mixta stent per diem, & noctem in digestionem, postea filtrentur, & usui serventur.

Dosis gutt. x. ad xv. & xx. in vino, seu alio ℞. liquore appropriato.

155. *Elixir Antiloimicum* D. Job. Schenkii.

℥ Elixir antipestilent. Croll, ℥ ij. Tinct. bezoard. ℥ iv. Essent. lumbr. terrest. ℥ ij. M. in Vitro.

Dosis gutt. xxv. ad xxx.

156. *Elixir Antiscorbaticum* D. Michaelis.

℥ Rad. filicis, rad. polypod. rad. angelic. ana ℥ rad. rhabarb. elect. ℥ ℞. rad. ari. ℥ j. herb. Ceterach. herb. cochlear. herb. scolopendr. herb. scord. herb. agerat. herb.

herb. nastrurt. ana m. β . Cort. rad. cappar. Cort. tamarisc.
Cort. fraxin. \mathfrak{z} β . cort. citr. \mathfrak{z} . j. Fl. genist. flor. spic.
ana p. ij. flor. violar. flor. bugloss. flor. tunicæ, ana p. ij. Sem. anis.

sem. coriandr. sem. dauci retic. ana \mathfrak{D} j. spiritus vitrioli \mathfrak{z} j.
Concisa, & contusa l. a. infunde in spir. vin. \mathfrak{B} j. per
octi duum, postea filtretur, in fine adde

Spir. nasturt. spir. fragor. spir. cynosbat. spir. petroselin.
ana \mathfrak{z} β . Servetur usui.

157. *Elixir Arthriticum D. Michaelis.*

\mathfrak{z} Herb. chamædr. herb. Camæpyth. ana m. ij. Sum. cent.
min. Flor. hyperic. ana m. j. β . flor. salviæ. flor. beto-
nicæ flor. prim. veris, flor. lavendul. flor. stœchad. atab.
flor. anagall. ana p. ij. Rad. filicis, rad. rhapont. rad. vin-
cetox. rad. caryophyllor. rad. bardanæ, rad. aristol. rot.
rad. gentian. ana \mathfrak{z} j. rad. scorophular. \mathfrak{z} ij. β . Sem. hyper.
 \mathfrak{z} j. sem. petroselin. Macedon. \mathfrak{z} iij. F. l. a. Species, quæ
extrahantur. Spiritus nasturtii.

168. *Elixir Cachecticum D. Bernh. Herlini.*

\mathfrak{z} Aloes rosat. myrrh. optim. gumm. Ammoniaci, ana
 \mathfrak{z} β . croc. opt. \mathfrak{z} j. salis tartari \mathfrak{z} j. β . Hisce contusis affunde
Sir. vin. rect. \mathfrak{z} iv. spir. cochlear. \mathfrak{z} β .

Stent per dies 8. postea filtretur, & servetur ad usum.

159. *Elixir Cephalicum D. Michaelis.*

\mathfrak{z} Herb. beton. herb. rorismar. herb. majoran. herb.
salviæ, herb. origin. herb. ivæ arthetic. herb. verben.
ana m. j. Flor. beton. flor. primul. veris, flor. stœchad.
Arab. flor. thiliæ, flor. lil. convall. flor. melissæ, flor.
lavend. flor. anthos, ana p. ij. Rad. aristol. rot. rad. pœ-
on. rad. irid. florent. rad. angelic. rad. caryophyllat. rad.
dictamn. rad. acori, rad. pyreth. ana \mathfrak{z} j. rad. cyper. rad.
cost. ana \mathfrak{z} β . Fruct. anacard. \mathfrak{z} vj. Nuc. moscal. caryophyll.
cubeb. carpobalsam. cardamom. ana \mathfrak{z} β .

F. l. a. Speie, quæ extrahantur.

Spiritus til. convall.

160. *Elixir Epilepticum D. Tim. a Guldenkleee.*

\mathfrak{z} Rad. pœon. sole in Ariete existente, & Luna in
Sagittario collect. \mathfrak{z} j. rad. doronic. rad. dictamn. rad.
den-

dentar. ana \mathfrak{z} β . Flor. pœon. \mathfrak{z} vj. Flor. lil. convall. flor. lavend. flor. stœchad. Arabic. flor. primul. veris, flor. cheiri, flor. tunicæ, flor. anthos. flor. thiliæ an. \mathfrak{z} β . Sem. pœoniæ, Visc. querc. an. \mathfrak{z} v. Nuc. moschat. \mathfrak{z} iij.

Incis. & conquassat. affunde spir. ceras. nigror. ad eminent. 4. digitor. stent in digestionem M. B. per triduum, postea exprim. fortissime, & colentur. Spiritus abstrahatur ad dimid. resid. infund.

Ther. Andromach. \mathfrak{z} j. β . Mithridat. \mathfrak{z} β . castor. conquassat. \mathfrak{z} iij. Salis. succin. volat. \mathfrak{D} iv.

Digerantur denuo per triduum, postea filtrentur per chartam emporeticam. Add. Tincturæ Lunæ \mathfrak{z} β . m.

161. *Elixir Febrile D. Andr. Cnæffclii.*

\mathfrak{z} Elixir. propriet. Spiritus terr. sigillat. an. \mathfrak{z} ij. mixt. simplic. Etract. absinth. liquid. an. \mathfrak{z} iv. centaur. solid. angelic. solid. an. \mathfrak{z} iij \mathfrak{D} j. gr. iv. m. & stent in vitreo bene clauso per 24. hor. in digestionem, postea filtrentur.

Vires. Omnis generis febres curat, maxime intermittentes, tormina ventris, atque uteri sedat, insuper stomachicum, splenicum, & hepaticum est singulare. Tempore pestis est præservativum, & curativum presentaneum, ab authore sæpe probatum, alias ingrati saporis, & odoris.

Dosis a \mathfrak{z} j. ad \mathfrak{z} ij. vel iij.

In convenienti vehiculo, bis, vel ter in die repetendum.

162. *Elixir Hypochondriacum D. Tim. a Guldelkle.*

\mathfrak{z} Limatur. chalyb. subtiliss. \mathfrak{B} β . irroretur spiritu Vitrioli ex marte q. s. affund. Vin. Rhenan. opt. \mathfrak{B} iv.

Digerantur lento M. B. calore per dies vii. agitentur quotidie bis, vel ter. Colatur. add.

Spec. trochisc. de cappar. \mathfrak{z} vj. spech. troch. de rosis. spec. troch. de rhabarb. spec. troch. de cupator. ana \mathfrak{z} β . spec. diarrhod. Abbat. spec. diatrion. santal. ana \mathfrak{z} iij. Myrrh. elect. \mathfrak{z} β . croc. orient. \mathfrak{z} ij. salis absinth. salis fraxini, sal. tamarisci, sal. veronicæ, sal. care. ben. ana \mathfrak{D} j.

Digerantur in M. B. per dies v. postea filtrentur, mentruoque ad medietatem abstracto, residuum servetur pro usu.

163. *Elixir Nephriticum D. Joh. Schenkii.*

\mathfrak{z} Spiritus sambuci spir. junip. e baccis an. q. s. his infun-

ſunde Nucleor. persic. aucl, cerasor. nucl. mespilor. ossi-
cular. cynosbat. sem. milii Salis, sem. paliuri, sem. cu-
cub. bacc. alkekeng. bacc. fragor. bucc. myrtil. an. p. aq.

Stent aliquandiu in digestionem, postea quod tinctum est,
decantetur: novus iterum liquor affundatur, donec omnis
vis fuerit extracta. Spiritus decantati, & virtute lithontri-
ptica imprægnati destill. t. a. Spiritus prolectus edulcoretur
ad modum Aq. vitæ. Transcoletur per manicam. F. Elixir.

164. *Elixir Pneumonicum D. Heint. Meibomii.*

℥ Gum. ammoniac. Aloes hepatic. Mirrh. rub. elect. ℥
j. croc. opt. ℥ ij. Flor. Sulphuris ℥ iv.

Extrahatur c. sdis. vin. rectificat. q. s. servetur ad usum.

165. *Elixir Purgans D. Bern. Herlini.*

℥ Gum. gutt. scammon. elect. colocynt. an. ℥ ij. aloes
succotrin. ℥ ℞. Salis Tartari ℥ j. ℞. spir. vin. optim. rectificat. ℥ iv.

M. stent per dies 8. postea coletur, & servetur pro usu.

166. *Elixir Salis ejusdem.*

℥ Crystall. Tartari ℥ mastiches, myrrh. opt. an. ℥ iij.
M. Subtilissime pulverisat. affund. Spir. Salis ℥ j. spir.
junip. ℥ ℞.

Digere in vase bene clauso, & serva pro usu.

167. *Elixir Venereum D. Tim. a Guldenkee.*

℥ Confect. pacificæ Kyns. ℥ ij. Confect. magnanimitat. Con-
fect. satyrii, Confect. alkerm. ana ℥ j. Succolac. Ind. ℥ ij.

Affund. spi. vin. malvat. ad eminent. 4. digitorum.

Digerantur in M. B. per dies 7. postea filtrentur per
chart. emporeticam, adde Essent. satyrion. ℥ iij. amb. gr.
xiiij. mosch. gr. ix.

M. & serva pro usu.

Dos. ℥ ij. mane, & sero,

168. *Emplastrum Anodynum D. Barbette.*

℥ Farinæ fabar. micæ panis, siligin. ana ℥ iij. cuq.
ex lacte vaccino, adde ol. rosac. ol. violac. ana ℥ j. vi-
tell. ovor. N. ij. pulv. rosar. rub. pulv. scord. an. ℥ j. ℞.
cera q. s.

M. F. Emplastrum.

169. *Emplastrum Antepilepticum D. Job. Michaelis.*

℥ Succin. alb. thuris, mastich. an. v. j. ℞. galban.
apo-

apoponac. an. ʒ j. vlsc. querc. ʒ ii. ambr. grys. gr. vj.
 mosc. gr. iij. sem. pcon. mat. ʒ β . ladan ʒ j. β . Olei
 nuc. mosch. parum.

Asperge pulvere cubearum, & extendantur in aluta la-
 titud. 8. digitor. & longitud. 15. circiter.

170. *Emplastrum Antipodagricum D. And. Cnoëffeli.*

\mathcal{R} Olei sperm. ranar. olei lumbr. olei anodyn. Myrul.
 an. ʒ j. adipis anserin. medell. crut. vitul. an. ʒ β . lit-
 hargyr. ʒ j. β . ceruss. Venet. ʒ ij.

Coquantur ad debitam Emplastri consistentiam. Adde se-
 quentia in alio vase prius liquefacta, & colata, ut por. the.

M. Pil. de tribus, mastich. thur. an. ʒ j. pulv. sperniol. ʒ
 iij. camphor. in Oleo ovor. solut. ʒ j. sacch. Saturni ʒ vj.

Fiat omnibus exacte inter se mixtis Emplastrum nigrum ano-
 dynum, & nubile, in doloribus arthriticis magnum solatium.

171. *Emplastrum ad Aposthema aperiendum D. Morelli.*

\mathcal{R} Pulv. cantharid. ʒ j. ferment. acerr. ʒ β . mocilag.
 sem. psyll. cum aq. rosar. extract. q. s. M. F. Emplastrum.
 Cujus particula imponatur tumori aperiendo.

172. *Emplastrum ad Aposthemata pestilentialia rum-
 penda Hartmanni.*

\mathcal{R} Magnetis ʒ β . terebinth. ol. scorpion. an. ʒ j. ma-
 stich. succin. myrrhæ rub. sarcocolle, gum. ammoniac. can-
 tharid. præp. an. ʒ ij. resinæ ʒ iv. ceræ ʒ j.

M. F. Emplastrum.

Quod super alutam extensum, & buboci applicatum,
 primo emollit, tandem rumpit illum.

173. *Emplastum Arthriticum D. Costet.*

\mathcal{R} Ceræ alb. ol. rosar. an. ʒ iij. aq. rosar. aceti vini
 an. ʒ j. β . lap. calamin. mastich. an. ʒ β . alb. ovor. N.
 vj. camphoræ ʒ vj. F. l. a. Emplastrum.

174. *Emplastrum Attractivum ad Bubones Pestilenciales
 Fabritii.*

\mathcal{R} Ferment. acerrim. ʒ ii. orvietan. ʒ ij. pulv. bufon.
 exsicc. ʒ j. Pulv. fol. rutæ ʒ ij. mellis q. s.

M. F. Emplastrum.

175. *Emplastrum ad Cancrum exulceratum Plateri.*

\mathcal{R} Gallar. cort. granat. an. ʒ j. grysi usti ʒ ij. boli
 ar-

armen. ℥ j. lithargyr. cadm. fossil. an. ℥ ℞. ariostol. rot.
 ℥ iij. plumbi usti ℥ ij. cineris testarum Cancror. ℥ j.

F. Pulvis subtilissimus, & ex eo com melle, & Terebinth. massa Emplastri.

176. *Emplastrum in Cancro palliativum anodynum*
 D. Fr. Deckeri.

℥ Empl. diapalm. Empl. diampholyg. an. ℥ ℞. opii spir.
 vin. solut. ℥ j. fuligin. spident. ℥ iv. Salis volat. ammom.
 ℥ ij. Malax. Oleo solan. express. q. s. M. F. Emplastrum.

177. *Emplastrum Carminativum Sylvii.*

℥ Gum. galban. gum. bdellii, gum. ammoniac. an. ℥ ℞.
 Thuris masculi, myrrhæ rub. an. ℥ ij. epii Thebaic. ℥ j.
 dissolve in aceto squillitico, iterumque inspissatis, adde
 Cerae citrin. colophon. an. ℥ iij. balsam. Peruvian. Ol.
 philosoph. an. ℥ j. Ol. cerae ℥ ℞. ol. carvi destill. ℥ ℞.
 Terebinth. Ven. q. s. M. F. emplastrum.

178. *Emplastrum Cicatricem inducens D. Barbeta.*

℥ Plumbi, ℥ ij. liquefacto, adde argenti vivi ℥ ij.
 Affunde super chartam, Pulverisatum emplastro deplumbo,
 aut diaponapholigos misceri potest.

179. *Emplastrum contra clavos D. Strobelbergeri.*

℥ Gumm. ammoniaci, gum. galbaui, Viridis æris, ana
 ℥ ij. Olei cheirin. ℥ ij. cerae virid. ℥ ℞.

Gummata in acet. dest. squillitic. dissolv. F. Emplastrum.

180. *Emplastrum ad dolorem dentium Civerii.*

℥ Nuc. cupress. rosar. rub. sem. nasturtii torrefact.
 mastich. terræ sigill. ana ℥ j ℞.

Macerentur in aceto rosat. per horas 4. postea siccantur,
 & adde

Opii in aq. vitæ dissol. ℥ iii. picis naval. colophon. iæ
 an. ℥ j. cerae flavæ in oleis expr. sem. hyoscyam. & pav.
 alb. liquat. q. s. F. Emplastrum.

Loco dolenti applicandum.

181. *Emplastrum domesticum ad Vulnere Hartmanni.*

℥ Colophon. cerae, an. ℥ iv. terebinth. laricæ ℥ j.
 Eliquatis super igne lento, adde.

Ung. popul. ℥ ii.

Diligenter misce. His omnibus adde

Pulv. succini, thuris, mastich. myrrhæ, aloes, ana unc. j. Rad. dictam. Rad. gentian. Rad. aristol. rot. ana ℥ ij. alum. usti, salis, an. ℥ vj. camphor. dr. j. M. s. a. & efforma in magdaleones; est Emplastrum nulli secundum.

182. *Emplastrum Febrifugum D. Cnæffellii.*

℥ Terebinth. cypr. unc. j. ℞. storac. liquid. unc. ℞. Quibus in patella cuprea liquefactis, admiscebis.

Aranear. major. vivar. & in locis mundis capt. N. xx.

Contundatur, & misceantur in tigillo vitreato terreo, seu in dicta patella cuprea, pistilloque ligneo; tamdiu, donec aranear non amplius conspiciantur, & mixtura quasi cinerei coloris appareat. Mixturæ parum calefactæ adde

Pulv. bufon. pulv. pyrii, pul. ex capit. serpent. parat. an. ℥ j. Sal. Ammon. ℥ vj. sal. communis sal. cent. min. ana ℥ ℞. camphor. ℥ ij. fulgin. ex camino q. s. pro tingendo, & cum Olei febrifug. nostr. q. s.

F. Massa ad consistentiam Emplastri nigerrimi.

Ex hac massa formentur duo Emplastrata rotunda, magnitudinis dimidii Imperialis, quæ Auro, seu Argenti-foliis obducta, pulsibus manuum utriusque carpi imponantur, hora una; vel altera, ante accessum paroxysmi, ubi ita relinquuntur per novem dies, tunc eadem hora iterum removeantur, & in flumina proliciantur. Certum est, quod hoc Emplastrum omnes febres intermittentes, præsertim autem tertianam notham, & spuriam, sæpius sine adhibitione alicujus medicamenti cohibere solet, etiam ipsas febres pestilenciales.

183. *Emplastrum pro Forficulis Andr. Stegmanni.*

℥ Olei veter. ℞ ij. lithar. aur. ceruss. an. ℞ ℞. colophon. resinæ, pic. naval. ana ℥ ij. ceræ albæ, olibani, myrrh. an. ℥ iv. mumix, vitrioli alb. corall. rubs. lap. magnet. præp. an. ℥ ij. mastich. ℥ j. lintei detriti ℞ ℞.

M. F. Emplastrum, quod continuum fluxum excitat, & mundificat.

184. *Emplastrum ad Herniam D. Barbette.*

℥ Rad. consolie. maj. rad. bistort. an. ℥ j. ℞. rad. aristol. rot. ℥ ii. gallar. nuc. cupress. cort. granat. an. ℥ j. ℞. Flor. balaust. ros. rub. Fl. quercus ana ℥ ℞. aloes,

Tab. Smaragd.

D

sang.

sang. dracon. acaciæ, lumbric. terrestr. siccor. thuris, mas-
tyches, myrrhæ, sarcocollæ, mumix, ana ℥ j. picis naval.
colophiæ, gypsi tusti, an. ℥ ij. litharg. boli armen. lap.
hæmatitis chalyb. præp. an. ℥ j. terebinth. Ven. q. s.

M. F. Emplastrum.

185. *Emplastrum Hystericum D. Sydeuham.*

℥ Galban. in Tinct. Castor. solut. & colac. ℥ iij Ta-
camach. ℥ ij.

F. emplastrum pro Umbilico.

186. *Emplastrum pro Matrice D. Theod. de Mayern.*

℥ Galban. puriss. ℥ ij. gum. tacamach. gum. carann.
depurat. an. ℥ iij. pulv. comin. pulv. nepetæ, an. ℥ j. pulv.
caryoph. pulv. nuc. moschat. an. ℥ ℞. bals. peruv. petum.

F. Emplastrum.

187. *Emplastrum Ophthalmicum D. Fr. Hoffmannu.*

℥ Rad. consolid. major. & minor. an. ℥ ℞. Flor.
chamamel. Flor. melilot. lut. Flor. an. ℥ ij. farin. fabar.
℥ ij. scæn. Græc. ℥ j. ℞. butyr. rec. ℥ vj.

Coq. s. a. tandem terantur. F. Emplastrum.

188. *Emplastrum Purgans admirabile D. Andr.
Cnæffelli.*

℥ Sem. cataput. colocynth. an. ℥ ij. Rad. & fol. helleb.
nig. rav. & fol. esul. succ. tithymal. succ. cucumer. asinin.
suc. cucum. agrest. Rad. samb. rec. rad. ebulan. ℥ vj. aloes
hepatic. scammon. an. ℥ j. ℞. terebinth. ℥ iij. mell. des-
pumat. q. s.

M. F. l. a. Emplastrum, seu Cataplasma.

Emplastrum hoc miræ virtutis [quoniam Sac. Reg.
Majestati Uladislao IV. a Palatino Pomerelliæ Illust. Dn.
de Dœnhof. est communicatum, cujus descriptionem
annis superioribus a Dn. Jo. Heckerō, Pharmacopœo Re-
gio, tanquam aliquid singulare, & ego accepi.

Primo, solvit potenter alvum umbilico impositum, ene-
cat vermes, eosque simul cum excrementis expellit: regio-
ni superiori stomachi applicatum vomitum ciet; renibus,
& lumbis, urinam promovet; mammis mulierum, men-
struâ sollicitat; & abdomini, partum faciliat; expellit,
& ipsum foetum mortuum, si diutius geratur.

189. *Em-*

189. *Emplastrum ad Res alienas e vulnere eximendas*
Avicennæ.

℥ Fermenti, mellis, vel propoleos, ana ℥ ℞. visci quere:
℥ iij. ammoniac. ℥ ij. ol. antiquaiss. ℥ iij. F. l. a. Emplastrum.
190. *Emplastrum Roborans ad Membru Luxata D. Barbette.*

℥ Thuris, mastich. boli Armen. sang. dracon. an. ℥
℥. farinæ molendin. volât. ℥ j. rad. consolid. maj. ℥ ij. sevi
arietini. ℥ iij. ceræ alb. q. s. M. F. Emplastrum.

191. *Emplastrum ad Scirrhosos tumores*
D. Maur. Hoffmanni.

℥ Gummi galban. Gummi. opopanax. an ℥ j.

Terantur subtilissime, & infund. per 24. horas in Aceto
vin. opt. postea coque lento igne carbonum, ut gummata
liquescant, liquefacte cal. per saccul. trajiciantur, & expri-
mantur. Colatura iterum bulliat in olla ad aceti consumptionem,
agiterurque, ne comburantur, & servetur cooperta. Deinde

℥ Olei olivar. ℥ ij. cer. nov. ℥ ℞.

Ponantur in olla vitreata ampla, super ignem carben.
seorsim liquefiant. Post iniicitur Litharg. subtiliss. pulve-
risat. ℥ ℞. & semper agitur, donec probe mixta sint,
& fiat quasi Rastanien. braun. Huic adde Gum. prius con-
tus. & intermisce, diligentissime cavendo, ne nimis effe-
vescat; tandem adjicitur

Pulv. rad. aristol. rot. ver. lap. calaminar. myrrh. thur.
an. ℥ j. & ultimo additur terebinth. pur. ℥ iv.

M. diligentur agita. F. l. a. Emplastrum: servetur
usui.

192. *Emplastrum Stomachale Cratonis.*

℥ Ladani ℥ iij. ceræ ℥ iv. ol. nuc. moschat. ℥ iij. mas-
iches, tacamach. an. ℥ j.

F. Massa Emplastri ad Usum.

193. *Emplastrum ad Strumas, seu Scrophulas*

D. Barbette.

℥ Gum. galban. gum. ammoniac. gum bdellii, an. ℥
℞. baccar. lauri, staphydis agr. pyrethr. cumini an. ℥ v.
stercur. columbin. ℥ j. stercor. caprin. ℥ iij. axung. porci
℥ j. ℞. cl. chamom. ℥ i. ceræ, & picis q. s.

M. F. Emplastrum.

194. *Emplastrum ad Venena extrahenda Blasii.*

℥ Ther. ac. ℥ ℞. Pulv. rad. angel. ℥ iij. cepar. coct. ℥ j.
 ℞. sterc. caprin. ℥ j. ol. scorp. ℥ j. ℞. mellis, & ceræ q. s.
 M. F. Emplastrum.

195. *Emplastrum contra Vermes D. Nævii.*

℥ Pulv. lumbric. pulv. colocynth. pulv. gentianæ, pulv.
 lupin. an. ℥ iv. ℞. pulv. myrrh. ℥ j. pulv. aloes epat. ℥
 j. olei absint. coct. ol. petrol. an. ℥ iij. fell. taur. ℥ ij. cer.
 citrin. ℥ xij. F. l. a. Emplastrum.

196. *Emplastrum contra Verrucas.*

℥ Vitrioli Goslariens. ℥ ℞. Viridis æris, Aluminis,
 Salis Nitri an. ℥ j. ceræ virid. q. s. M. F. Emplastrum.

197. *Emplastrum ad Ulcera Gallica Hartmanni.*

℥ Litargyr. ℥ ij. ol. olivar. ol. lini ana ℥ iij. coq. ali-
 quandiu cum ceræ liquefact. ℥ ij. Tandem admisce, pulv.
 myrrhæ, rub. ℥ j. pulv. lap. calamin. pulv. tutiæ non præp
 an. ℥ ij. Sed misce extra ignem.

198. *Emplastrum ad Urine incontinentiam Riverii.*

℥ Ladani, mastich. an. ℥ ij. ligni aloes, styrac. cala-
 mit. cinamom. terebinth. an. ℥ j. myrtillor. succi menthæ,
 succ. equiset. cum vino rubro extract. q. s.

M. F. Emplastrum.

199. *Emplastrum Vulnerarium D. Barbette.*

℥ Gum. galb. ℥ x. gum. ammoniac. ℥ iij. ℞. gum. op.
 ponac. ℥ j. gum. bdelli ℥ j. ceræ citrin. unc. xx. oliban.
 ℥ iij. lithargyr. auri ℥ j. myrrhæ ℥ x. virid. æris, mastich.
 Rad. Aristol. long. an. ℥ j. lap. magnet. ℥ ii. Tutia præp.
 lap. calamin. an. gr. ij. ol. comm. antiq. ℥ j. ℞.

Gummata in aceto dissolvantur, reliqua pulverisentur,
 misceantur, & s. a. coquantur, ut

F. Emplastrum.

200. *Emulsio Antiepileptica D. Andr. Cnæffellii.*

℥ Granor. pœon. excort. ℥ ℞. gr. thiliæ, nucl. cera-
 sor. nigr. excort. an. ℥ ij. sem. papav. alb. & nigr. ana
 ℥ j. ℞. liquor. thiliæ vernali tempore collect. ℥ iv. Aq.
 fl. tit. aq. pœon. ana ℥ ij.

F. Emulsio, adde

Gelatinæ CC. gelat. cran. human. an. ℥ ℞. man. christ.
 per-

perlat. $\frac{3}{4}$ j. sedativi citrat. gr. j. sedat. epilept. comp. q.
Spir. ceras. nigr. $\frac{3}{4}$ ij.

Omnia optime mixta dividantur in duas partes æquales.
Una pars exhibeatur sub noctem, vel in ipso paroxyrmo,
& paulo post, recollectis sensibus; alteram partem post
mediam noctem, vel circa diluculum; post exhibitum me-
dicamentum, per 3. horas nihil amplius adhibendum est.

201. *Emulsio Antiphthisica D. Andr. Cnæffellii.*

$\frac{1}{4}$ Sem. melon. sem. cucumer. an. $\frac{3}{4}$ ij. sem. papav. alb.
 $\frac{3}{4}$ β . nucl. persic. excortic. N. vj. Aq. veronic. aqu. frag-
gor. an. nuc. iij. F. Emulsio adde

Sacch. cant. alb. $\frac{3}{4}$ vj. magist. perlar. $\frac{3}{4}$ ij. spiritus frag. $\frac{3}{4}$ j.

M. & nota, hanc Emulsionem frigide exhibendam esse,
& quidem pro tribus, vel quatuor dosibus.

202. *Emulsio ad Ardorem Urinae Riverii.*

$\frac{1}{4}$ Sem. 4. frig. maj. Sem. papav. alb. ana dr. ij. amygd.
dul. excort. & in aq. frig. infus. unc. β .

Contundantur in mortario marmoreo, sensim affundendo
Decoct. ex hord. mund. ex liquirit. ex portulac. & sum-
mit. malvæ parat. $\frac{1}{2}$ j. β .

F. Emulsio pro tribus dosibus, addendo cuilibet dosi
syr. violar. unc. j. sal. prunellæ $\frac{3}{4}$ j. gum. Arab. dr. β . M.

23. *Emulsio Corallata D. Andr. Cnæffellii.*

$\frac{1}{4}$ Decoct. hord. Aquæ spermat. ranar. destill. sem. me-
lon. sem. cucumer. an. $\frac{3}{4}$ ij. amygdal. dulc. extort. N. viij.

F. l. a. Emulsio simplex adde

Man. christ. corallal. $\frac{3}{4}$ β . corall. rub. c. sperniol. iusuc.
cat. $\frac{3}{4}$ ij. ocul. cancr. præp. $\frac{3}{4}$ j.

M. F. Emulsio corallata.

Maxime utilis est in fluxu immodico hæmorrhoi-
dum, contra quem Sac. Reg. Majest. Polon. per 10.
dies usurpavit, & ex solo usu hujus medicamenti con-
valuit.

204. *Emulsio Cordialis in Peste D. Tudecii.*

$\frac{1}{4}$ Sem. napi, sem. citri, sem. card. bened. sem. ange-
lic. an. $\frac{3}{4}$ ij. aq. scorzon. $\frac{1}{2}$ j.

F. s. a. Emulsio.

Cui adde

Bezoar. Or. \mathfrak{z} j. man. Christi perlat. \mathfrak{z} ij. CC. præp. \mathfrak{z} j.
M. pro tribus dosibus.

205. *Emulsio ad Gonorrhœam benignam*
D. Ettmulleri.

\mathfrak{z} Sem. agni cast. \mathfrak{z} β . sem. cannab. \mathfrak{z} ij. cum q. s.
aq. nymphœa. F. Emulsio, cui adde
oss. sæpiæ præpar. succini alb. præp. an. \mathfrak{z} β . ad \mathfrak{z} ij.
Edulcoretur pauco saccharo.

206. *Emulsio ad Variolas expellendas mihi usitata.*

\mathfrak{z} Sem. melon. sem. napi, sem. aquileg. an. \mathfrak{z} j. aq.
flor. sambuci, aq. fl. thiliæ an. \mathfrak{z} j. β . F. l. a. Emulsio.
Cui adde CC. usti præp. \mathfrak{z} β . ad \mathfrak{z} ij. sacc. perlat. q. s.
M. pro una dosi.

207. *Essentia Anodyna D. G. VV. VVdelii.*

\mathfrak{z} Opii pulverisat. q. v. g. \mathfrak{z} ij. vel iij. affundantur
aquæ simpl. vel destill. aquos. ror. majal. phlegmat. Ace-
ti destill. insipid. destill. insipid. q. s.

In vitreo locata ponatur in destillatam, vel etiam in
ollula ad ignem, donec coctione, vel sufficienti calore pe-
nitus sit dissolutum sulphur. Hinc filtretur calidus liquor
tinctus, & separatus a partibus grossioribus terreis, & eva-
porptur ad tertiam, vel quartam circiter partem, quo facto,
affusus spir. vin. in momento essentiam cum tinctura in
se recipit, quæ sic habetur elegantissima intra unam, al-
teramque horam.

208. *Essentia Antipodagrica D. F. Hoffmanni.*

\mathfrak{z} Anagallid. purp. \mathfrak{z} ij. Rad. acor. aquat. rad. caryophylla-
tæ, rad. calam. arom. rad. rhapontic. ana \mathfrak{z} β .

M. & affunde Vin. opt. q. s. ut aliquantulum superna-
tet, additis aliquot guttulis spiritus vitrioli. F. l. a. extra-
ctio, postea abstrahe dimidam partem, & adde spiritus
vitrioli \mathfrak{z} β . spirit. salis \mathfrak{z} ij. circula aliquandiu, & reserva
ad usum. Dosibus gutt. v. vi. ad x.

Cum jusculo.

209. *Essentia Aperitiva D. Michaelis.*

\mathfrak{z} Herb. agrimom. herb. scolopendr. herb. cuscute, herb.
meliss. herb. ceterach. herb. fumar. herb. cichorii, herb.
tarax. herb. marrub. herb. capill. veneris, herb. adianth.
an.

an. M. ij. Flor. hyper. M. j. Rad. rhabarb. monach. rad. filic. rad. taraxac. rad. chichor. rad. fragor. rad. gramin. ana ℥ ii. rad. curcum. ℥ j. Flor. cichor. Fl. bellid. min. Flor. hepat. nobil. Flor. genist. an. p. iij. Cort. cappar. cort. tamarisc. cort. fraxin. an. ℥ ij. Sem. asparag. sem. fraxin. ana ℥ ℞. sem. anisi, sem. foenicul. ana ℥ ij. Gumm. laccæ, ℥ j. c. s. q. liquoris appropriati.

F. l. a. Essentia. Dosis gutt. xxx. ad xi.

210. *Essentia Cephalica composita D. Andr. Cnæffelli.*

℥ Rad. pœon. certo tempore collect. ℥ ij. Summ. betonica, summit. meliss. summit. lavendul. summ. basilicon. summit. rutæ, summit. origan. an. M. j. confect. anacard. Theriac. Androm. ana ℥ j. visc. quercin. ligni aloes ana ℥ ℞.

Pulverisata & gr. m. incisa cum reliquis optime mixta infundantur cum

Spir. vin. juniper. ℥ ij. ℞. spir. vin. sambucin. ℥ ℞.

Et in vitro bene clauso stent per octiduum in digestionem, colaturæ per chartam emporeticam institutæ, adde.

Spiritus vitrioli roridi com. ℥ ℞. rasur. cran. human. magist. corn. alcis præp. an. ℥ j. essent. nuc. mosch. ℥ j. ℞. essent. coriands. ℥ ij. essent. citri ℥ ij.

Mixta digerantur denuo in vitro circulatorio, hermetice clauso, per duos vel tres menses; circulatione peracta, illud quod subtile est a crasso sedimento per inclinationem separetur, & Essentia Cephalica ita simpliciter & absque destillatione parata adservetur ad usum necessarium.

Cephalicum, Epilepticum, & Apoplecticum medicamentum est insigne.

211. *Essentia Hypochondriaca D. Tim. a Guldenkleee.*

℥ Limat. Martis subtiliss. ℥ ij. irroretur spiritu vitrioli q. s.

Mixta stent in vase vitreo per triduum, postea affunde vin. alb. generoso. ℥ j. stent in digestionem per 7. dies, agitentur quotidie aliquoties. Colaturæ adde trochisc. de cappar. ℥ vj. trochisc. de rharbarb. ℥ ℞. spes. diarrhod. Abbat. ℥ ij. spec. diatrion. santal. ℥ j. spec. aromat. rosat. ℥ j. ℞. cremor. tartari ℥ ij. foecul. bryon. foecul. aromisat. ℥ j. croci orient. ℥ j.

Mixta digerantur in M. B. per triduum, postea colentur, Colatura ad medietatem abstrahatur per destillat. & residuum seruetur in vitro. Dosis a ℥ ℞. ad ℥ j. ℞. ex juscule carniū, aut alio liquore convenienti.

212. *Essentia Lithonriptica D. Andr. Cnkessellii.*

℥. Spir. juniper. spir. hedr. terrestr. an. ℥ ℞. extr. rad. saxifrag. extr. baccar. junip. an. ℥ ij. extr. folior. hedr. terrestr. extr. alkenkeng. an. ℥ j. Salis tartari ℥ iv. olei juniper. ℥ j. ol. carvi, ol. anis. ana ℥ j. Commixta digerantur in vitreo optime clauso tam diu, donec perfecte uniantur, postea filtretur per chartam emporeticam Essentia; usuique seruetur. In omni calculorum genere prodest.

Dosis cochlear. semis ad j. & ij.

214. *Essentia Regia composita.*

℥. Confect. alkerm. ℥ ℞. ambr. præp. ℥ ij. essent. perlat. essent. trium piper. per elixir Matthiol. fact. an. ℥ iv. zibeth. non sophisticat. ℥ j. mosch. ℥ ℞. Olei cinnamom. gutt. viij. ol. caryoph. gutt. iv. ol. macis ℥ j. Spiritus formicar. comp. elixie Matthiol. ana ℥ iv. Misceantur probe, & in vitro angusti orificiij, quod pprime claudatur, stent per octiduum in digestionem, in loco tamen non nimis calido, postea filtrentur, & ad usum in vitro bene munito seruentur.

Cordiale; Cephalicum, & Venereum est insigne.

Dosis gutt. viij. ad xv. & ultra in vino generoso Hispanico seu Moscatellino, vel aqua cinnamomi.

214. *Essentia Sanguinis humani D. Mart. Ruland.*

℥. Spir. vin. s. q. Huic instilletur sanguis ex vena secta sani hominis extractum, eamque mixturam in phiala serva & digere per integrum mensem, ut leni hoc calore putrescat. Tunc destilla spiritum vini, & prodibit oleum cum ipso spir. vin. serva separatim; posthæc ex cranio extrahe Salem, conjunge id cum spiritu & oleo, & circula in phiala per aliquod temporis spatium: & habebis præstantissimam Essentiam sanguinis humani, quæ prodest, in Epilepsia, Paralysi &c.

215. *Essentia contra Vermes D. Michaelis*

℥. Fol. persicor. M. iij. fol. hyperic. M. ij. fol. tormentill. M. j. Rad. silic. ℥ iv. Rad. gramin. ℥ ij. Sem-

portulac. $\frac{3}{4}$ β . sem. hyper. $\frac{3}{4}$ iij. sem. santon. $\frac{3}{4}$ v. semin.
nasturt. $\frac{3}{4}$ iij.

F. l. a. species, quæ extrahantur Spiritu absinth. & tanacet.

216. *Essentia Viperarum.*

\mathcal{V} Viperar. s. serpent. ad albedin. calcinat. part. β . Spi-
ritus Salis part. j. Aquæ pluvial. destill. q. s.

Sæpius solve, filtra, & evapora, donec nullæ amplius
fæces remaneant, & Sal album appareat. Hujus Salis \mathcal{V} $\frac{3}{4}$
j. abunde spir. vin. $\frac{3}{4}$ iij. digerendo 8. dies & noctes, extrahe
Essentiam, & manebit liquor quidam oleosus. Tum

\mathcal{V} Gelatin. viperar. $\frac{3}{4}$ iij. liquor. oleos $\frac{3}{4}$ j.

Solvè ambo in spir. vin. conjunge, & per 2. dies circula,
& menstruum separa, relinquatur liquor rubens pellucidus.

Est optimum contra omnia venena, præsertim vero con-
tra pestem medicamentum.

Dos. 2. 3. 4. gutt. in aqua appropriata.

217. *Essentia Vitæ D. Herlini.*

\mathcal{V} Aquæ ex cord. cerv. $\frac{3}{4}$ ii β . Spiritus rosar. spir. lil.
convall. spir. rub. idæi an. $\frac{3}{4}$ j. sacch. $\frac{3}{4}$ β . olei cinnamom. ol.
caryoph. an. gutt. ij. meliss. ol. cort. citr. ol. aurant. an. gutt. iv.
Misceatur in vitreo, & servetur pro usu.

218. *Experimentum in Febris malignis.*

D. Jac. VVeppferi.

\mathcal{V} CC. sin. Igne præp. $\frac{3}{4}$ β Os de cord. cerv. $\frac{3}{4}$ β .
Terra sigillat. Sales. bol. Armen. ana $\frac{3}{4}$ j. Rad. zedoar. rad.
angelic. ana $\frac{3}{4}$ ij. rad. tormentill. rad. pentaphyll. ana $\frac{3}{4}$ j.
Fol. acetosæ, fol. scord. fol. card. ben. ana $\frac{3}{4}$ j. β . Sem.
citr. excort. sem. aquileg. sem. acetos. ana $\frac{3}{4}$ j. ocul. cancr.
præp. succin. præp corall. rubr. præpar. margar. præp. cro-
ci ana $\frac{3}{4}$ β . santal. citr. smaragd. præp. hyacinth. præp.
ana $\frac{3}{4}$ j. fol. Auri N. 5.

In aceto scordii macerentur omnia 24. horas. & ex-
siccentur.

F. Pulvis subtiliss.

Dosis $\frac{3}{4}$ β . $\frac{3}{4}$ ij. ad $\frac{3}{4}$ j.

219. *Experimentum ad Menses movendos*

D. Sorbait

\mathcal{V} Pomum aurant. excavatum, imple croco, &
char-

chartæ madidæ involutum coque sub cineribus, coctum impone
tribus sextariis vini albi, & de hoc dentur sæpius 4. cochlearia.

220. *Experimentum ad Panaritium D. Sorbait.*

¶ Ovum recenter exclusum & adhuc calidum, eique degitus
imponatur, quo facto patiens illico a doloribus liberabitur.

221. *Experimentum ad præservandum Epilepsim
puerorum Hartmanni.*

¶ Stercus de Vacca nigra adhuc calidum, indatur ollæ
novæ, & calcinetur, de quo exhibeatur \mathfrak{D} j. ad \mathfrak{z} β . mo-
do nato infanti: tandem evomet copiam impuritatum in
utero materno collectarum, quæ impuritates sunt causæ
multorum malorum in pueris, & præsertim Epilepsia.
Quod si non evomat, per alvum saltem purgabitur.

222. *Extractum Aperitivum D. Rothii.*

¶ Summit. absinth. vulg. M. iv. absinth. Pontic. cort.
sambuc. interior. ana M. ij.

Incid. & contund. gran. Infund. in Vin. Rhenan. ad
eminent. 4. digitor. per duos dies, & noctes, postea ex-
pressum per M. B. evapora, & fiat Extractio.

223. *Extractum contra Calculum D. Spatrii,
Pharm. Francof.*

¶ Rad. ononid. \mathfrak{z} j. rad. petroselin. rad. alth. rad. as-
parag. ana \mathfrak{z} iij. rad. cucum. asin. rec. rad. calam. aromat.
rad. aristol. rotund. rad. squill. præp. an. \mathfrak{z} ij. Herb. her-
niar. herb. fragar. herb. saxifrag. herb. nasturt. ana \mathfrak{z} iij.
harb. equiset. \mathfrak{z} ij. Flor. sambuc. \mathfrak{z} ij. β . bacc. alkekeng.
bacc. juniper. bacc. cynosbat ana \mathfrak{z} iij. Heder. arbor. \mathfrak{z}
ij. sem. sinap. \mathfrak{z} iij. flor. genist. flor. violar. ana \mathfrak{z} j. β .
M. & cum spir. vin. fiat l. a. Extractum.

224. *Extractum Chalybeatum D. Schvvalenbergeri.*

¶ Limat. chalybis præpar. \mathfrak{z} iij. rad. ireos \mathfrak{z} j. rad.
zingiberis rad. bugloss. sylvest. rad. ciclamini rad. eryn-
gii, sad. bryon. ana \mathfrak{z} β . fol. ceterach. fol. ling. cerv.
fol. beton. fol. rut. fol. chamædr. fol. chamæpyth. fol.
agrimoniz fol. calaminth. an. gr. xv. Spic. Indic. croc.
ana gr. v. cort. frax. Rad. cappar. rad. fagi, rad. sa-
licis, rad. costis dulc. ana \mathfrak{D} j. Ling. visc. querc. \mathfrak{z} j.
cinnamom. \mathfrak{z} j. β . Sem. amios sem. cardamom. sem.

imin. acet. macer. sem. coriandr. præp. sem. agni casti
sti sem. melanth. sem. petroselin. sem. portulac. an. \mathfrak{z} β . siler.
montan. \mathfrak{z} j. gran. xv. galang. caryoph. macis, lign. aloes
zedoariæ doronic. gentian. ana gr. xv. Incid. & contund.
gr. m. infund. c. s. q. spir. vin. F. l. a. Extractum.

225. *Extractum Nobile Herbi-polensium.*

\mathfrak{z} Spec. diamosch. dulc. spec. diaxyloaloes ana \mathfrak{z} . ij. spec.
pleres. Archont. spec. liberant. spec. aromat. rosat. spec.
laticifant. Rhas. spec. dianthos ana \mathfrak{z} j. Fl. sálviæ, Fl. chamom.
Rom. Fl. lilj. convall. Fl. paralys. Fl. lavendul. Fl. stœchad.
Arab. ana \mathfrak{z} j. β . Fl. meliss. Fl. borrag. Fl. bugloss. Fl.
spic. celtic. Fl. anthos ana \mathfrak{z} j. Fl. cheiri, Fl. calendul.
ana \mathfrak{z} ij. Rad. polypod. rad. arist. rotund. rad. pœon. rad.
galang. rad. liquirit. an. \mathfrak{z} j. Visc. querc. Sem. carv. sem.
anis. caryoph. cardamom. cubeb. Pulv. majoranæ, pulv. saly. pulv.
origan. pulv. hyssop. pulv. marrubii, pulv. cinnamom. ana \mathfrak{z} j. β .
Omnibus c. spir. vin. extractis l. a. F. Inspissatio.

226. *Extractum Umbilicale purgans D. Doveri.*

\mathfrak{z} Pulv. colocynt. \mathfrak{z} ij. zeduar. galang. irid. an. \mathfrak{z} j. aga-
ric. \mathfrak{z} ij. salis gemm. \mathfrak{z} ij. \mathfrak{z} ij. Macerentur per horas
xij. in Vin. absinth. \mathfrak{z} ij. Expresso adde
Galban. in acet. scillit. solul. \mathfrak{z} ji. \mathfrak{z} ij. croc. \mathfrak{z} iv.
Inspissa lento igne ad crassitiem Linimenti.

227. *Fumus Hispanicus.*

\mathfrak{z} Granor. styrac. \mathfrak{z} j. gumm. benzoin. \mathfrak{z} iv. mosch.
opt. spiritu rosar. sol. gutt. xvi. ambr. zibeth. ana \mathfrak{z} j. Olei
stillat. citrin. gutt. viij. ol. cinnam. gutt. x. ol. caryoph.
gutt. vi. ol. stillat. majoran. \mathfrak{z} β . ol. N. M. express. \mathfrak{z}
j. balsam. Peruvian. \mathfrak{z} j. F. l. a. Pastill.

228. *Fumus Pestilentialis D. de Sorbait.*

\mathfrak{z} Lign. juniper. bacc. ejusd. rasur. corn. capr. ana \mathfrak{z} j.
sulphur. viv. thur. succini, myrrh. rad. angelic. fof. rut.
sacchar. alb. ana \mathfrak{z} β . Camphor. \mathfrak{z} j.

Misc. F. Pulvis grossus carbonibus injiciendus.

229. *Gargarismus ad Anginam.*

\mathfrak{z} Cancr. fluviatil. viv. \mathfrak{z} β . semperviv. rec. herb.
uvular. herb. prunell. an. M. ij. Cynosbat. sicc. exac. \mathfrak{z} j.
aq. fontan. cal. \mathfrak{z} iv.

Contund. in Mortar. lap. & Express. forti add. Mell. rosa
syr. violar. p. an. ℥ j. ℞. syr. diamor. ℥ j. Spir. Nitri ℥

M. F. Gargarismum, quo os sæpius calide colluatur.

230. *Gelatina Ribium purgans D. Arvisci.*

℥ Turpeth. alb. gummos fol. senn. Alexandr. rad. enu-
eum aceto destillato præp. ana ℥ j. agaric. albiss. sem. car-
tham. exc. epithym. cret. myrobalan. citrin. myrob. indor.
ana ℥ ℞. cinnam. acerrim. cardamom. galang. zedoar. sum-
mit. schœnant. an. ℥ ij. Flor. borrag. flor. bugloss. flor.
violar. ana p. ij. sem. anis. ℥ iij. spirit. vin. rectific. q. s.

F. l. a. Extractum pultis instar liquidioris. ℥ Hujus Extracti
rob. ribium ana ℥ j. M. Et infundantur in scatulis ligneis.

231. *Globuli ad Fonticulos.*

℥ Turpeth. hermodact. alb. agaric. alb. herb. ivæ ar-
thritic. ana ℥ vj.

F. Pulvis subtilissimus, adde ceræ citrin. nov. ℥ iv.

Cera solvatur in patella in aqua calida, postea addan-
tur pulveres & F. Massa, & ex Massa Globuli.

232. *Alii Belgis usitati.*

℥ Scammon. pulv. ℥ ℥ turpeth. ℥ j. ℞. agaric. ℥ iv.
irid. Florent. ℥ ℞. pulp. colocynth. ℥ j. ceræ ℥ ij.

F. l. a. Globuli debitæ magnitudinis.

233. *Gluten Juniperinum D. Andr. Cnæffellii.*

Hoc Gluten (teste experientia rusticorum in Sty-
ria) nunquam toto anno magis reperitur, quam men-
se Majo, imprimis horam unam, aut duas post imbres
nimbosque, ubi circa nodos, seu juncturas stolonum an-
nuorum juniperi instar candidæ, interdum flavescens ge-
latinæ ex internodiis exsudat, quemadmodum sinovia ex
articulis hominis, ibique concreta adhærescit, non tamen
ita firmiter, quin vento vehementiore concussa decidat, aut
a solis radiis liquata defluat, quod ipsemet hisce vidi
oculis. Quod si contingat, ut Gelatinam hanc nec venti,
nec imbres, nec solis radii lædant, in fungos concrescit,
qui vitro inclusi, solique expositi, in limpidum liquo-
rem resolvuntur.

Liquor iste virtute ea præditus est, ut membris pa-
ralyticis applicatus (juncturis quotidie bis inunctis)

omne mcontracturam perfecte sanet, quod certe summum arcanum est, ipsa etiam signatura præbente argumentum. Quare etiam ab arthritide confectos articulos eundem liquorem restaurare, & corroborare necesse est.

234. *Grana Angelica D. Theod. de Mayerne,*

℥ Fol. beton. fol. chamæpyth. ana M. j. fol. salv. fol. major. ana M. ℞. fol. menth. fol. meliss. ana p. ij. Fl. Keyri, Fl. pœon. Fl. sambuc. ana p. iij. Summit. absinth. utriusque ana p. j. Sem. anis. sem. fœniculi ana ℥ ij. bacc. junip. ℥ iij. F. Decoct. & colatura clarificanda, in qua dissolve aloes rosat. ℥ ij. coagula.

℥ Fol. senn. ℥ j. ℞ rhabarb. agaric. ℥ ℞.

Extrahatur Tinctura cum aqua beton. Expressio addatur extracto prædicto, coagula, adde

Mastich. ℥ iij. macis ℥ j. E. Massa Pilularum.

135. *Haustus ex Millepedibus contra spasmus*
T. Willis.

℥ Milleped. N. 12. contusis cum vino albo effuso exprimatur succus. F. Haustus, qui detur bis in die.

236. *Hippocras Stomachicum.*

℥ Cinnamom. cut. ℥ ℞. zingiber. calam. aromat. caryophyll. ana ℥ ij. sacchar. alb. ℥ ℞. vin. Rhenan. ℥ ij. Stent in infus. per atiquot hor. loc. cal. postea trajiciatur Vinum per colator, servetur pro usu.

Dos. ℥ iij. ℥ iv.

237. *Infusum Corticis Peruviani D. Thom.*
Sydenham.

℥ Cort. Peruvian. pulv. ℥ ij. Vin. Rhenan. ℥ ij.

Stent simul in infusione frigida, & coletur per manicam Hippocrat. Usus tempore cap. ℥ iij. tertia, vel quarta quaque hora.

238. *Infusio Ligni nephritici D. And. Cnæffellii.*

℥ Lign. nephrit. ver. & in particulas parv. prius concis. ℥ iv. vin. rhenan. ℥ xxxij.

Macerentur simul, & tam diu, donec liquor infusus colorem cœruleum dilutionem contraxerit: adde

Sacchar. citras. ad placitum.

In difficultate urinæ, & dolore nephritico, mirabile

les experiuntur effectus ex hac infusione ii, qui assidue utuntur.

Dosis ℥ iv. mane tribus horis ante prandium per 14 dies. Sunt qui porum ordinarium, atque vinum, ea diluunt.

Hanc Infusionem (quæ gratissimi est saporis) per aquam fontanam, seu acidulas Egrenses, sibi ipsamet parare solita est Regia Majestas p. m. Uladislai IV.

239. *Julapium Aulicum ad Menses movendos*

D. Sorbait.

℥ Succi limon. ℥ j. sacch. alb. q. s.

Coq. ad Julapii consistentiam, addendo sub finem Croci Aust. subtiliss. pul. q. s. ad intensam flavedinem.

Dos. mane, & vesperi jejunio stomacho, Cochl. duob.

240. *Julapium Cardiacum in Febribus ardentibus*

Riverii.

℥ Aq. acetosæ, aq. namphæ, aq. rosar. ana ℥ j. ℞. syr. de succo limon. syrup. de succo granat. acid. ana ℥ ℞. conf. alkerm. ℥ j. M.

Utatur frequenter ex cochleari.

241. *Julapium Perlatum D. Sydenham.*

℥ Aq. ceras. nigr. aq. lactis alexiter. an. ℥ iij. aq. cinnam. hordeat. ℥ j. margar. præp. ℥ j. ℞. sacch. crystallin. q. s. aq. rosar. Damascen. ℥ ℞. F. Julapium.

Dos. in languoribus cochlearia 4. vel 5.

242. *Jusculum ad Aloxam adstrictam Riverii.*

℥ Fol. betæ, fol. mercurial. an. m. j.

Coq. in Jusculo communi, quod capiat una hora ante prandium.

233. *Jusculum ad Dysuriam Ejusdem.*

℥ Rad. althœæ ℥ ℞. fol. malvæ m. j. liquirit. ℥ ℞. sem. cydon. ℥ j. bulliant cum jusculo pulli, vel gallinæ. F. Jusculum per plures dies iterandum.

244. *Lac virginis secundum Sennertum.*

℥ Lithargyr. ℥ iv. coq. in aceti opt. ℥ iij. ad tertiæ partis consumptionem, refrigeratum coletur per filtrum, postea.

℥ Sal. gemmæ ℥ iij.

Coq. in aq. clara ad tertiæ partis consumptionem. Tandem.

℥ Aq.

℥ Aq. hujus partes ij. aceti prioris part. j. M. Prodest inter alia ad lentigines.

245. *Laudanum Hystericum D. Dolai.*

℥ Extract. opii cum succo cydon. fermentat. ℥ j. extr. zedoar. ℥ ℞. extr. verrucar. equin. extr. rad. calam. arom. an. ℥ ℞. cinnab. nativi, castor. ana gr. xj. croci gr. xv. lap. Bezoar. or. ℥ ℞. ol. succini, ol. rutæ, ana q. s. F. l. a Extractum.

Cujus gr. 2. 3. ad 4. in aq. melissæ, aut Calaminth. exhibita, mira præstant.

146. *Laudanum Liquidum D. Sydenham.*

℥ Vino Hispan. ℞ j. opii ℥ ij. croci ℥ j. pulv. cinnamom. pulv. caryophyll. ana ℥ j.

Infundantur simul in B. M. per 2. vel 3. dies, donec liquor debitam consistentiam acquirat, colat. servetur pro usu.

Dos. gutt. iij. vij. xij. ad xxv.

247. *Laudanum Opiatum D. Resenbodi.*

℥ Essent. opii prius debito modo purgat. & cum succ. citr. extract. ℥ j. Essent. citr. c. aqua citr. destill. extract. ℥ ℞. spec. diamb. spec. cordial. temperat. ana ℥ ij. Terræ sigillat. turcic. ℥ j. ℞. os-de cord. cerv. præp. ℥ iv. Magist. succin. alb. rit. præp. & liquid. ℥ ij. olei destill. citr. gr. xv. ol. destill. aurant. gran. vij. ol. destill. anis. ℥ ℞. ol N. M. express. ℥ ij. M. fiat Massa.

248. *Laudanum Urinariæ secretum.*

℥ Succ. liquiritiæ in aqua alkekeng. solut. ℥ j. ℞. camph. ℥ j. extract. croc. ℥ iv. extract. alkekeng. ℥ ℞. Gum. tragacanth. gum. mastic. au. ℥ j. ℞. Laup. opiat. ℥ ij. F. M. Singulare in urina promovenda, expellendo calculo, ac aperiendis renum obstructionibus.

249. *Lapis medicamentosus correctus D. G. A.*

Mercklini Patr.

℥ Aluminis commun. ℥ ij. vitrioli Hungaric. ℥ j. vitr. alb. salis Armoniaci, an. ℥ ℞.

Pulverisata, misce in olla nova non vitreata, affunde acetum acesimum, ut fiat instar pultis, hinc ad ignem lentum liquescant, quibus admisce Ceruss. ℥ j. ℞. bol. armen ℥ vj. mastich. elect. thur. an. ℥ ij. camphor. ℥ j.

Subtilissime pulverisentur, & spatulo ligneo inter ebul-

ebulliendum probe agitentur, ne effluant, donec in lapideam consistentiam inspissentur.

250. *Lapis salutis D. Krafftis.*

℥ Vitrioli Hungar. ℥j. anodyn. mineral. salis armoniaci, an. ℥ β. tartari, aluminis crud. an. ℥ iv. salis gemmæ ℥ ii.

Pulverisentur singula seorsim, ponanturque in olla nova vitreata satis capaci, quibus postea affunde ad supereminentiam spithamæ.

Aceti, flor. sambuc. viridi æris tinct. aquæ sapphir. per urinam pueror. fact. q. s.

Mixta coquantur leniter (sparula lignea frequentius agitando) donec spissescere incipiant. ubi circa finem adhuc adjiciatur

Sacch. saturni crystallisat. & in pulver. redact. ℥ j. sulphuris vitrioli, ℥ β.

Misceantur bene, & in lapideam substantiam materia convertatur, quæ ad suos usus reservanda est. Rem si recte institues, lapis hic viridiusculi erit coloris, lapidis turcoidis instar, alias si diutius in igne permanserit, rubei erit coloris.

Valet in omni dolore arthritico, maxime contra chirogram, gonagram, & podagram: dissolvitur in aq. antipodagrica ejusdem Auctoris, seu in aq. sperm. ranar. aq. flor. omnium, vel alia aq. anodyna, filtratus liquor prius calcfactus linteis duplicatis adhibetur. Insuper virtutes hujus lapidis sunt, in omni inflammatione, scabie, morphæa, ulceribus putridis, & foetidis, gingivis exulceratis, cancro, & in aliis adhuc multis infirmitatibus, si in aq. simpl. vel appropriata solutus, debite applicetur.

251. *Linctus Antiiliacus D. Henr. Scretæ.*

℥ Mannæ ealabrin. ol. amygdal. dulc. rec. syr. papaz. errat. an. ℥ j. sperm. cet. rec. ℥ β. diaphoret. Jovialis ℥ j. confect. alkerm. compl. ℥ j. nitri .CC. volat. Cinnab. nativ. ana ℥ β. M.

Sæpius de hoc Linctu cochlear sumatur unum in passione Ilica, ciysteribus terebinrhinatis, & fortiter purgantibus, sub inde intercalatis.

252. *Linimentum ad Alopeciam Galeni.*

℥ Fol. arund. græc. ustor. ℥ β. Erinacei usti ℥ j. muscetr. de ℥ ij. cum aceto trita illine.

253. *Linimentum Aluum adstringens D. Sorbait.*

℥ Ung. Comitissæ ℥ ij. ol. omphacin. ol. myrtin. ol. cydon. ol. mastichin. ana ℥ ℔. Mass. empl. contra rupturam ℥ vj. M. ad ignem, & torum abdomen inungatur.

254. *Linimentum ad Cancrum non exulceratum D. Barbette.*

℥ Succi plantagin. succi intybi, succ. sedi major. succ. solani, aceti rosac. ol. myrtillor. ana ℥ j. terebinth. Venet. ℥ ij. Agitentur in mortario plumbeo cum pistillo plumbeo, addendo Cort. granat. cort. citri, ana ℥ j. boli armen. plumbi usti, camphoræ, ana ℥ ℔.

M. F. Linimentum.

255. *Linimentum ad Cicatrices delendas D. Barbette.*

℥. Borac. Venet. ℥ iij. camphoræ ℥ j. fellis bovis ℥ j. ol. myrrhæ ℥ ij. axung. Capon. ℥ ℔.

M. F. Linimentum.

256. *Linimentum Cosmeticum D. Andr. Cnæffeli.*

℥ Aquæ mercurialis part. j. aq. comm. fluviat. non dest. p. vj. mixtur. rub. cosmet. pro lact. virg. q. s. Jam ℥ Pulveris cosmet. inferior. ℥ ℔. mixtur. mescurialis lactescentis q. s.

F. Linimentum.

Cum hac mixtura illine faciem, ab omni immunditie prius lotam, & purgatam, albedinem conciliat gratissimam, & amabilem: sed caute adhibendum est, ne oculos & dentes attingat, & raro. Illiniri quoque potest Linimentum hoc lineo panno; decies prius mucagine recenti imprægnato, ex quo deinde chirothecæ, ac larvæ confici possunt, nocturno tempore applicandæ.

257. *Linimentum ad dolorem hæmorrhoidum D. Ettmulleri.*

℥ Mucilag. sem. psyll. mucil. sem. cidon. mucil. sem. lini an. ℥ ℔. aq. rosar. ℥ j.

Bulliant lente ad aquæ consumptionem, postea add.

Butyr. rec. ℥ j. vitel. ovar. N. ij. ol. rosar parum.

M. in Mortario plumbeo cum pistillo plumbeo, ad colorem lividum.

Tab. Smargd.

E 258. Li-

258. *Linimentum ad dolorem hæmorrhoidum Phil. Masiero.*

℥ Milleped. q. s. conquassentur, & bulliant cum ol. mucum, colatura applicetur.

259. *Linimentum ad Impetiginem D. Dolci.*

℥ Succi semp. vivi ℥ ij. cretæ pulv. q. s. sal. saturn. ℥ M. F. Linimentum.

260. *Linimentum ad pilorum a palpebris defluvium D. Semerti.*

℥ Muscar. combust. ℥ ij. stercor. hirund. lap. lazul. spicæ Indicæ, an. ℥ j. mell. despumat. q. s. M. F. Linimentum.

261. *Linimentum ad Plicam D. Cnæffellii.*

℥ Herb. musci terrest. repent. rad. bryon. an. p. æq. adipis erinacei q. s.

Coq. in vase vitreo in B. M. per horam, & F. l. a. Unguentum.

262. *Linimentum ad Rachitidem infantum D. Sydenham.*

℥ Ol. lil. alb. ol. tamarisci, an. ℥ ij. succi rad. bryon. succi rad. apii, an. ℥ j.

Bulliant ad succorum consumptionem, addendo

Ung. de althœa, butyr. insulsi an. ℥ j. gum. ammoniac. in aceto solut. ℥ ℞. ceræ flavæ q. s.

M. F. Unguentum.

Quod Hypochondriis, & ventri per 30. vel 40. dies inungendum.

263. *Linimentum ad Serpiginem D. Grulingii.*

℥ Gum. tragac. in aq. plantag. dissol. ℥ j. aluminis, mercurii sublimat. an. ℥ j.

M. F. Linimentum.

264. *Linimentum ad Suffusionem oculorum Borii.*

℥ Fellis Galli ℥ ℞. fung. maris ℥ iij. lact. muliebr. ℥ ℞. M. F. Linimentum.

264. *Linimentum ad Vacillationem Dentium*

D. Ettmulleri.

℥ Rad. bistort. ℥ iij. flor. rosar. rub. ℥ j. ℞. flor. ba-laust. ℥ j. alumin. ust. ℥ ij.

M. F. pulvis.

Qui imprægnetur largiter sp. cochlear. additoque melle rosar. q. s.

F. Linimentum.

266. *Linimentum ad Vermes D. Sennerti.*

℥ Succii absinth. succ. fol. persico fellis Tauri, an. ℥
 ℞. sem. coriandr. aloes, an. ℥ j. cum modico ceræ.
 F. Linimentum.

267. *Linimentum ad Verrucas pensiles*

D. Sennerti.

℥ Pingued. Ardeæ ℥ v. ol. olivar. ℥ j. ℞. aptum ustarum ℥ j. cineris murium ℥ ℞. M. F. Linimentum.

268. *Linimentum ad Ulcerum Vermes D. Barbette.*

℥ Aloes, farinæ lupin. an. ℥ ij. myrrhæ, fl. æris. an. ℥ j. fel. Tauri ℥ ℞. mell. q. s. M. F. Linimentum.

269. *Linimentum ad Vulnere sclopetorum Parai.*

℥ Ol. lil. alb. vel violar. ℞ iv.

In iis coquantur catelli duo nuper nati, ad ossium dissolutionem, postea adde Lumbric. terrestr. vino lotor. ℞ j. Coq. simul, & colentur sine forti expressione, colat. adde Terebinth. Ven. ℥ iij. sp. vini ℥ j, M. F. Linimentum.

170. *Liquor aperitivus D. Ramlovii.*

℥ Salis fraxini, sal. ononid. sal. juniper. sal. fumaricæ, sal. genist. an. ℥ ℞. sal. melis ℥ ij. sal. tartari ℥ vj. Vitrioli maris ℥ j. Lap. nephrit. Test. ovar. Lumbr. terrestr. an. ℥ ℞. spiritus salis comm. ℥ vj.

Incorpora cum Bolô alba, & forma orbiculos, quos impone retortæ vitreæ, & destilla s. a. spiritum.

271. *Liquor Arthriticus Jo: Petri Lotichii.*

℥ Elixir vitæ Augustan. ℥ j. ℞. Aq. vitæ simpl. ℥ ij. ℞. aq. salv. aq. rorism. aq. lavendul. an. ℥ j. ol. still. sassafr. ol. still. rorismar. an. ℥ ℞. ol. costin. ol. vulpin. an. ℥ j. ℞. Croc. oriental. gr. v. Opii thebaic. aq. vit. solut. Camph. elect. an. gr. vj.

M. diligenter ad vitrum.

Corporis evacuatione, ac sudore peractis, articuli deinceps, arthriticis defluxionibus infestati, mane ac vesperi Aqua hac inungi debent.

272. *Liquor Cardiacus excellens Riverii.*

℥ Ambre gris. ℥ ij. morchi opt. ℥ ij. lign. aloes ℥ j. ℞. partis albæ Benzoini puris. ℥ iij.

Contusis, & simul mixtis, affunde sp. vini, ut 4. digitis supernatet, & ad lenissimum cinerum ignem extrahatur *Tinctura saturata*, fiatque liquoris tincti per chartam emporeticam colatura, & evocetur dimidia pars sp. vini in cineribus lenissimo igne per alembicum, liquor in cucurbita restans servetur in ampulla vitrea forti, optime obturata subere, cerato, & vesica.

Dos. gutt. ij. iij. vel iv. in juscuro, vino, Julepo &c.

273. *Liquor ex Millepedibus contra tussim puerorum convulsivam D. VVilis.*

℥ Milleped. vivorum mund. ℥ ij. pulv. sem. anisi ℥ j. pulv. nuc. mosch. ℥ β. sacch. alb. ℥ j. simul contusis affunde aq. hyssop. ℥ vj. aq. limac. magistral. ℥ iij.

Parum agitentur cum pistillo, & F. expressio fortis. Dos. cochlearia ij. vel iij. bis in die.

274. *Liquor Nephriticus D. Jo. Mich. Febr.*

℥ Ovor. struthion. ℥ v. Ocul. cancr. ℥ ij. Lap. percar. lap. judaic. an. ℥ j. spir. vitrioli, spir. salis, an. ℥ iij. Stent. per 24. horas in digestionem, deinde filtretur & servetur usui. Dosis a gutt. vj. vij. viij. ix.

275. *Liquor Stypticus internus D. Bucetii.*

℥ Terræ sigillat. opt. q. v. superfundatur spiritus vitrioli rectificat. ad digitor. ij. eminentiam, abstrahe spiritum vitrioli in arena, novumque spiritum relictæ in retorta massæ superfunde, eundemque abstrahe, & hoc tertia vice repete, massam relictam duram, in cella, in tabula vitrea solve, solum filtra, & serva. Deprædicatur tanquam arcanum singulare in febribus malignis, ubi vomitus, & alvi fluxus nimius, item in dysenteria epidemica.

Dosis infantibus ad gutt. v. vj. adultis ad gutt. xx.

276. *Lixivium Diureticum D. Sydenham.*

℥ Cinerum Genistæ ℥ j. vini Rhenan. ℥ iv. Infundantur frigide, addendo Fol. absinth. vulg. P. ij. Liquor postea filtretur.

Dos. ℥ iv. mane, hora quinta pomeridiana, & sero, in Hydropo.

177. *Looch ad Linguae nigredinem in Febribus ardentibus Riverii.*

℥ Succ. lactucæ, succ. sempervivi, succ. limon. an. ℥ j. mu-

$\frac{3}{4}$ j. mucilag. sem. cydon. sacch. cand. an. $\frac{3}{4}$ β . sacchi.
alb. q. s. M.

278 *Magisterium Anodinum D. Mercklini, Fil.*

$\frac{1}{4}$ Medull. unicorn. fossil. $\frac{3}{4}$ ij. Oc. caner. crud. Θ iv.
matr. perlar. CC. phil. præp. an. $\frac{3}{4}$ j. magist. oss. sæpiæ,
terræ lemn. ver. an. Θ ij. crystall. mont. præp. bezeoart.
Jovialis, regul. antimonii medic. diaphor. laud. opiat. an.
 Θ j. fol. auri N. 2. M. F. Pulvis.

279. *Magisterium Epilepticum D. Maji.*

$\frac{1}{4}$ Magist. perlar. magist. corallor. magist. CC. an. Θ
 β . cran. human. ungul. alcis an. gr. xv. fœcul. pœon. fœcui.
bryon. an. Θ β . cinnab. antimonii $\frac{3}{4}$ β . sacch. cand. alb.
 $\frac{3}{4}$ j. β . M. F. Magisterium.

280. *Manna soluta, seu liquida D. Jac. VVepfferi.*

$\frac{1}{4}$ Cremor. tartari $\frac{3}{4}$ ij. aquæ fontan. \mathfrak{H} j.

Coq. ad dissolutionem cremor. tartari, deinde adde mannae
 $\frac{3}{4}$ ij. succ. citr. recent. $\frac{3}{4}$ j.

Ebull. semel, & cum album. ovi clarific. colet. vel fil-
tretur ad $\frac{3}{4}$ viij. quibus adde Spiritus citri Θ ij.

Atque hæc $\frac{3}{4}$ viij. unam dosin constituunt, & ad præ-
scriptum Medici illico parari possunt. Possunt tamen una
vice plures doses parari, ac servari, usque dum unam,
nempe $\frac{3}{4}$ viij. Medicus præscribit. Ad aliquot enim dies
facile servatur.

281. *Mars Potabilis D. Berh. Herlini.*

$\frac{1}{4}$ Limaturas martis $\frac{3}{4}$ vj. Superfundantur guttatim
Spiritus Nitri $\frac{3}{4}$ ij. & spir. vitrioli $\frac{3}{4}$ j.

Cum spatula ferrea sæpius materiam in fundo agita, ne
indurescat. Postea adde

Spiritus vin. opt. $\frac{3}{4}$ vj.

Stent iterum per dies 3. postea filtretur per chartam,
servetur usui.

282. *Mitridatium Puerorum D. Mercklini, Fil.*

$\frac{1}{4}$ Mitridat. Damocr. opt. $\frac{3}{4}$ ij. magist. anodyn. Mer-
ckl. $\frac{3}{4}$ j. M.

283. *Mixtura antiplenitica D. Jac. Hadden.*

$\frac{1}{4}$ Succu taraxac. depur. $\frac{3}{4}$ j. β . aqu. plantag. aquæ
E 3 card.

card. bened. aq. scabiosæ, syr. papav. errat. an. $\bar{3}$ j. oc.
cancr. præp. $\bar{3}$ ß.

M.

Sumat æger de hac mixtura singulis semihoris cochleare
unum, alterumve.

284. *Mixtura ad Asthma mihi familiaris.*

\mathcal{V} Oxymell. squillit. syr. enulæ camp. syr. de erysim.
Lob. an. $\bar{3}$ j. Pulv. gumm. ammoniac. $\bar{3}$ j. sp. lig. gua-
jac. $\bar{3}$ j. ß. Essent. Croci $\bar{3}$ iij.

M. pro aliquot vicibus.

275. *Mixtura Asthmatica VVilh. Reg. Angl*

\mathcal{V} . Aq. carbunculi $\bar{3}$ ij. Mell. squillit. $\bar{3}$ j.

M. sumatur cochleatim.

286. *Mixtura detergens ad Ulcera sordida D. Morelli.*

\mathcal{V} Myrrhæ, aloes, an. $\bar{3}$ ij. vitriol. alb. $\bar{\theta}$ j. spir. vi-
ni $\bar{3}$ j. succi chelidon. $\bar{3}$ ij.

Applicetur, aut per syringam injiciatur parti ulceratæ.

287. *Mixtura exceclens ad Dolorem Hemorrhoidum*

D. Barbette.

\mathcal{V} Litharg. aur. cerussæ lotæ, plumbi usti, an. $\bar{\theta}$ j. aq.
plantag. $\bar{3}$ v.

M.

Qua hæmorrhoides laventur, & lintea madefacta imponatur.

287. *Mixtura ad Gingivarum erosionem scorbuticam*

D. Ettmulleri.

\mathcal{V} Crem. aqu. calcis vivæ innatantis $\bar{3}$ iij. gumm. lacc.
 $\bar{3}$ ij. vitriol. cypr. gr. vj. aq. rosar. aq. salviæ, ana $\bar{3}$ j. ß.

Solve calore leni. ut probe impræagnetur a lacca, eaque
laventur gingivæ.

289. *Mixtura Hypochondrraco-scorbutica*

D. Michaelis.

\mathcal{V} Herb. cochlear. super recentem herbam cochlear. re-
ctificat. $\bar{3}$ ix.

Spiritus vitrioli martis rectific. $\bar{3}$ iij. spir. tartari rectific. $\bar{3}$ vj.

M. & rectifica per retortam igne aperto.

Usus est insignis in affectu hypochondriaco cum scor-
buto conjuncto, & obstructionibus hypochondriorum.

Dosis gutt. xx. ad xxv.

290. *Mixtura Odontalgica.*

℥ Cort. rad. hyoscyam. cort. rad. mandrag. an. ℥ iij.
 cort. rad. pyreth. ℥ i. ℞. cort. alt. ℥ ℞. ras. ling. guajac. ras.
 lgn. buxi, an. ℥ vj. caric. pinguium, capit. papav. alb.
 an. N. iv. mastich. ℥ j. Fl. balaust. flor. rosar. rub. an.
 P. ij. Fl. melilot. Flor. malv. an. M. ℞. Fol. serpill. fol. salv.
 an. P. iv. CC. raspat. ℥ vj.

Coq. in s. q. aquæ simpl. Coletur. ℥ ℥ j. adde
 Mell. anthos. syr. de papav. an. ℥ j. laud. opiat. gr. j.
 M.

291. *Mixtura ad Vomitum sanguinis D. Sylvii.*

℥ Aq. plantag. ℥ ij. aq. cinnamom. ℥ vj. aceti still.
 ℥ ℞. corall. rub. præp. ℥ ℞. sang. dracon. ℥ ℞. laud. opiat.
 gran. ij. syr. myrtin. ℥ j.

M.

Hæc mixtura cochleatim sæpius assumpta curabit pleras-
 que vasorum ruptiones, & supra multorum expectationem
 sanguinis effluxum brevi tollet.

292. *Morsuli ad Phthisin D. Grulingii.*

℥ Pistac. mundat. ℥ j. pinear. præp. amygd. dul. excort. an.
 ℥ vj. sem. melon. sem. cucurbit. excort. an. ℥ ℞. spec.
 diatrag. frig. ℥ ij. spec. diarrhod. Abbat. spec. diatrion. sau-
 tal. amyli, an. ℥ iv. sacch. penid. ad P. O. sacch. alb. in
 aq. borrag. & scabios. solut. q. s. M. F. Confectio in Morsulis.

294. *Morsuli ad Sodam, seu ardorem Ventrliculi
 C. Dolæi.*

℥ Cretæ præp. ℥ j. ocul. cancr. ℥ ℞. Abluantur ter,
 vel quater aqua borraginis, adde boli armen. ℥ ij. ℞. co-
 rall. rub. præp. ℥ ij. margar. præp. ℥ j. nuc. moschat. ℥
 ℞. sacch. alb. ℥ ix. cum aq. rosar. F. l. a. Morsuli.

294. *Morsuli ad Urine acrimoniam mitigandam
 D. Langii.*

℥ Pinear. aq. rosar. lotar. ℥ ij. sem. melon. ℥ v. gum. arab.
 gumm. tragacant. an. ℥ j. gum. cerasor. rad. liquirit. an. ℥
 ℞. cinnamon. ℥ j. sacch. penid. ℥ j. sacch. alb. in aq. rosar.
 & malvæ, an. q. s. solut. ℥ iv. ℞. F. l. a. Morsuli, pondere ℥ j. ℞.

295. *Narcoticum D. Bacheri.*

℥ Vitrioli leni calore ad rubedinem calcinat. q. s. affunde.
Spiritus ardent. sacch. saturni, spir. vin. aliquoties super
calcem vivam rectific. an.

Digere per mensem, & destilla, sublimabitur sulphur,
album, cujus Dosis gr. v.

296. *Nodulus Hystericarum naribus adhibendus
D. Sydenham.*

℥ Galban. asæfœt. an. ℥ ij. castor. ℥ j. ℞. sal. vol.
succin. ℥ ℞. M. F. Nodulus.

297. *Nodulus contra Vermes D. Franci.*

℥ Rad. cichor. rad. scorzon. ras. CC. ana ℥ ℥. rad.
cav. sem. cin. ana ℥ v. corallin. ℥ iij. rad. dictamn. alb.
agar. trochiscat. rhabarb. el. an. ℥ ij. cent. minor. lupul.
an. P. ij. absinth. P. j. croc. ℥ j. M.

298. *Odontalgicum Tartari D. Fr. Lobelli.*

℥ Tartari opt. pulverisat. tritic. select. an ℥ iij.

Indantur retortæ vitreæ, apponantur in Capellam cum
Recipiente, destilla gradatim ad empyreuma usque, tunc
separa oleum a liquore, & rectifica tertia vice tribus vici-
bus, cum Lateribus pulverisatis, donec clarum, & lucidum
appareat.

Remedium hoc dolores dentium a quacumque causa tollit,
applicatur bombyce dolenti, aut excavato denti, reiteratur
hæc applicatio, usquequo omnis dolor evanescat, & tum
os calido vino eluatur.

299. *Oleum Ægirigum D. Henr. Scretæ.*

Fit ex infusione Ocul. popul. in ol. amygdal. amar. fact.
part. æqual.

Usus est anodynus, cum primis in otalgia, præmissis
clysmatibus, purgatione & V. S. c. melle rosac. mixtum
auribus calide instillatur.

300. *Oleum Anodynum refrigerans D. Cnæffellii.*

℥ Ol. sperm. ranar. ol. lumbric. ol. ex succo cancr. ana
℥ ℞. medull. crur. boum ℥ iv. His mixtis immergantur

Fol. hyoscyam. fol. solan. fol. semperviv. ana ℥ j. ℞.
Fl. nymph. Fl. verbasc. Fl. sambuc. Fl. rosar. ana ℥ ij.

Digerantur aliquandiu, postea coquantur leniter,
& ad

& ad humiditatis exhalationem, colentur postea exprimantur fortiter. Omnes dolores ealidos mitigat; in febribus ardentibus spina dorsi eo inungenda est.

301. *Oleum contra Calculum Landgr. VVilhelm.*

℥ Olei spic. ol. juniper. ol. petrol. ol. amygd. amar. ol. rosar. ol. chamomil. olei lilior. alb. olei scorpion. ana ℥ j. M. & inungatur regio pubis.

302. *Oleum Cordiale D. Bierlingii.*

℥ Ocul. cancr. rasur. ebor. corallor. perlar. matr. perlar. ana q. v. Contunde omnia minutim, affunde spiritum salis, & pone in cellam, donec solvantur, denuo avunde spiritum salis, usque dum lapides solvantur, postea inde cucurbitæ, pone in arenam, destilla spiritum salis ad siccitatem usque, residuum repone in cellam, sic solvetur, & in oleum murabitur, quod filtratum est.

303. *Oleum Febrifugum D. Andr. Cnæffellii.*

℥ Ol. hyper. ℥ viij. ol. rut. ol. absinth. ol. lumbr. terrestr. ol. viperar. an. ℥ iv.

Quibus mense Julio (sole existente in signo leonis, seu virginis) immergantur.

Bufon. vivent. N. ij. aranear. vivent. maj. N. 100. scorpion. N. 150. therrac. opt. ℥ j.

Mixta insolentur per duos menses in lagena vitrea probe clausa, post oleum colatur, cui ultimo adde Axung. serpent. ℥ ℞. olei rutæ, ol. citri, ol. juniper. dest. ana ℥ viij.

Fiatque oleum febrifugum, & alexipharmacum.

304. *Oleum Galbanetum Paracelsi ad Colicam.*

℥ Gum. elemi, gum. hederæ, gum. galban. ol. laurin. ana part. æp.

Destillantur in arena per retortam, servetur seorsim primum aqua, deinde oleum clarum; tertio oleum crassum instar mellis, quo imprimis utendum, ac totus venter illinendus.

305. *Oleum ad Gravitationem auditus*

D. Nevii.

℥ Fol. rutæ, fol. serpilli, ana P. iij. fol. organ. Cret. P. ij. fel. apri in vesicula sua exsicc. ℥ j. Euphorb. ℥ ℞. helleb. alb. Castor. ana ℥ j. lumbric. terrestr. ℥ ℞. apum siccatar. ℥ j. polp. colocynth. ℥ ℞. vitriol. præp. ℥ j.

In-

Incisa, & contusa grosso modo, infundantur in ol. amygd. amar. \mathfrak{z} ij. \mathfrak{ss} . ol. rutac. \mathfrak{z} j. aq. vit. \mathfrak{z} x. laur. \mathfrak{z} ij. \mathfrak{ss} . Stent in loco tepido per 2. vel 3. dies, dehinc bulliant ad aq. consumptionem, postea colentur, & colatura servetur.

De hoc oleo guttæ iij. circiter auri instillantur.

306. *Oleum ad Guttam rosaceam D. Sennerti.*

\mathcal{R} Tart. albiss. alumin. nitri an. part. iv. sulph. p. j. Contrita calcinentur, & in cella per deliquium inde oleum fiat.

307. *Oleum Hispanicum ad Vulnere brevi tempore sananda.*

\mathcal{R} Ol. vetustissimi \mathfrak{z} iij. terebinth. puræ \mathfrak{z} ij. tritici integri \mathfrak{z} j. \mathfrak{ss} . hypericon. rad. card. bened. rad. valerian. \mathfrak{z} j. Thuris pulv. \mathfrak{z} ij.

Rag. & herbæ grosso modo contundantur, & in vino immergantur, ac per triduum macerentur, hinc oleum, & triticum adjiciantur, & coquantur ad vini consumptionem, & colentur, colentur, colat. adde terebinth. & Thus: iterum parum bulliant.

308. *Oleum Hyperici ad Herniam D. Solenandri.*

\mathcal{R} Ol. opt. \mathfrak{ss} j. \mathfrak{ss} . & flor. hyperic. \mathfrak{z} ix. vini malvat. \mathfrak{z} vij. rad. tormentillæ \mathfrak{z} iij. myrrhæ gum. elemi, sarcocol. læ, thuris, aloes hepat. ana \mathfrak{z} j. lumbric. vino lotor. \mathfrak{z} iij.

Concisa, & contusa misceantur, & bulliant ad consumptionem humidi in vase duplici, deinde exprimatur oleum, cui adde

Croci \mathcal{D} iv. lacrym. abjetis, vel terebinth. puræ \mathfrak{ss} \mathfrak{ss} . flor. matur. hyperic. M. j.

Infunde per dies 8. ad solem, aut in loco calido, deinde expressis, atque abjectis floribus, alii recentes injiciantur, idque quater repetatur.

309. *Oleum Oculorum cancrorum ad Calculum Hartmanni.* \mathfrak{z}

\mathcal{R} Pulv. ocul. cancr. \mathfrak{z} v. ol. tartari per deliq. vj.

Missa digerantur in Balneo, vel fimo equino per xv. dies, postea coagula materiam in phiala in arenam collocata. Tandem pulverisa, pulverem cum spiritu vini extrahe, & in formam olei spississimi (abstrahendo inde spiritum vini) redige.

Dos. gutt. iv. ad vj. in aqua convenienti, sed eodem tempore aeger balneo appropriato insideat.

310. *Oleum Pestilentielle D. Coci.*

℥ Ol. terebinth. ℥ v. cinnam. opt. ℥ j. croc. integr. ℥ ℞. succin. alb. macis, ana ℥ j. sulphuris viv. ℥ iv. rad. olsnitii ℥ j. nuc. moch. N. vi. zedoar. ℥ j. polypod. ℥ vj. Destill. q. s.

311. *Oleum contra Podagram D. Bierlingii.*

℥ Mellis ℥ ij. Vitrioli calcin. ℥ j. spir. vin. rectific. ℥ ℞. later. ℥ j.

Destill. per retortam. Primo egredietur phlegma, deinde, aucto igne, spiritus prodibunt, & oleum, membrum affectum inunge hoc oleo.

312. *Oleum ad Strumas D. Croci.*

℥ Olei baccar. laur. ℥ vj. ol. philosoph. ℥ iii. thur. alb. gum. arab. ana ℥ ij. mastich. terebinth. ana ℥ iij.

M. ac destill. per alembicum vitreis organis.

℥ Primi destill. liquor. quantum perfluxerit, adde ciner. quercin. dimid. part. commisce: indatur alio vitro, atque destill. secunda vice. Hic liquor destillatus servetur usui.

313. *Oleum contra venena Magn. Duc. Hetur.*

℥ Olei vetust. ℥ vj. ol. scorp. purgat. per 4. dies cum basilic. sicc. ℥ v.

Pone in boccia hermetice clausa per 30. dies in sole, tunc bulliant in M. B. per 6. horas, exprime, adde

Rad. bistort. rad. gentian. rad. tormentill. rad. vincetox. rad. imperat. ana ℥ ij.

Bulliant per 4. horas, exprime, colat. adde Rhab elect. myrrh. aloes, xyloaloes, croc. an. ℥ ℞. Iterum per 6. horas bulliant, exprime, cola, adde Theriac. mithridat. ana ℥ ℞.

M. Inungitur pulsibus exterius singulo triduo ad minimum semel. Interno datur cum aceto destill. in febr. malignis ad gutt. iv. cum aqua citr.

314. *Ophthalmicum Venereum D. Bierlingii.*

℥ Veneris flav. aurichalc. bracteat. ana ℥ ij. vin. malvatic. sesquibr.

Pone ad solem in vitr. bene clauso, donec liquor viridis, & transparentis instar smaragdi fiat.

Convenit ia omni ulcere oculorum, & macula delenda.

315. *Opiatum cordiale ejusdem.*

℥ Confect. alker. ℥ ℞. conserv. rad. bugloss. ℥ ℞. conserv. flor. rosar. ℥ ℞. spec. diamarg. frig. ℥ j. cum syr. de pomis redolent. F. Opiatum.

316. *Orvietanum D. Secreta.*

℥ Rad. angel. rad. cardopat. rad. fraxinell. ana ℥ ℞. rad. enul. campan. rad. zedoar rad. tormentill. ana ℥ ℞. ij. cort. citr. cort. Winteran. ana ℥ j. fol. dictamn. cret. fol. scord. fol. rutæ. flor. rosar. rubr. ana ℥ ℞. sem. fœnicul. ℥ ij. gumm. ammoniaci, gumm. galban. myrrh. croc. ana ℥ j. zingib. cinnamom. caryoph. ana ℥ ℞. terræ sigillat. fl. sulphuris, unic. fossil. CC. phil. ana ℥ j. ℞. antimonii diaph. ℥ iij. opii correct. caphurn. aoa ℥ ij. nitro CC. volat. sucein. alb. aloes, ana ℥ ℞. succ. citr. rec. q. ad humectationem ℞ pulverum omnium, mell. juniperi ℞ ℞. M. pone ad fermentationem per aliquot menses.

317. *Panacea Antifebrilis D. Craanen.*

℥ Antimonii crud. ℥ v. salis tartari opt. ℥ j. sal. com. ℥ ℞. Mixta indantur crubiculo, & ad fluorem redigantur, infue eo; detineantur per horam unam, aut alteram, Regulo abjecto scoriæ eluantur, siccentur, & in pulverem tenuissimum; si exhibere volueris, conterito, doncc scintilla dispareant, pulvisque referat colorem obscure rubrum.

Dosis hujus pulveris bene præparati est ℥ ℞. ad gr. xii. & ℞ j.

Nota, hic Pulvis sæpe est vomitivus, qui tamen facile aut detonatione nitri, aut forte fumo sulphuris tolli potest, Pulveri adde chinæchin. ℥ ℞. F. Pplvis antifebrilis.

317. *Panacea D. Muffatii.*

℥ Exiract. linv. alods ℥ j. laud. opiat. Querc. ℥ ℞. amor. grys. ℥ ℞. salis velat. viper. ℞ i. magist. auri ℥ ℞. ol. rosar. ver. ℞ ℞. ol. canell. gs. v.

M. F. Panacea desperatis.

319. *Fanis Wartius laxativus D. Sennerti.*

℥ Amygd. dul. excort. ℥ j. ℞. sem. melon. excort. ℥ ij. pulv. mechoac. alb. ℥ j. tacch. alb. ℥ ij. CC. præp. mucilag. trag. com aq. rosar. fact. an. ℥ j. cum s. q. aq. rosar.

E. l. a. Panis Martius.

Dos.

Dos. pro infant. ℥ iij. ad ℥ ℞. pro adultis ℥ vj. vel etiam plus. Commendatur ad Dysenteriam.

320. *Pasta Regalis ad Hecticos restaurandos Riverii.*

℥ Pulpæ Capon, & perdicis elix. ana ℥ iij. amygd. dul. in aq. rosas. macerat. ℥ iv. pinear. ℥ j. ℞. sem. papav. alb. ℥ ij. gum. arah. gum. tragac. ana ℥ j. ℞. Man. Christi perlat. ℥ ij. cum aq. rosar. F. Pasta Regalis auro obducenda.

321. *Pasta pro placentulis in extincta Virilitate, D. Chæffellii.*

℥ Amygd. dulc. excort. pinear. mundat. pirtac. non rancid. decort. ana ℥ iv. pulp. cap. assati, pulp. perdic. assat. ana ℥ j. ℞s dactylor. uvar. damasc. enulcleat. ana ℥ j. cerebell. passerum, in æquinoctio verno captor. & aq. cinnamom. ablutor. N. xxx. renum. cuniculor. N. iv. rad. eryng. condit. rad. satyr. condit. ana ℥ j. cinnam. acut. ℥ ij. cassiæ, caryoph. pulv. viper. ana ℥ vj. carnis stinci marin. ℥ v. ambr. gris. ℥ ij. mosch. elect. ℥ ij. sacc. albiss. ℥ ij. Omnia optime miscendo, redigantur in massam tenacem, ex qua postea formentur panes dulciarii, qui sensim exsiccandi, & auri foliis obducendi sunt.

Dos. a ℥ ij. ad ℥ ij. ℞, ante ingressum lecti.

322. *Pastili Apoplehmatizantes D. Morelli.*

℥ Sem. staphysagr. sem. cubeb. ana ℥ ij. rad. pyrethr. ℥ ℞. Excipiantur mastiche, & Cera:
F. Pastilli mansiles.

323. *Pessarium ad Fætum mortuum Riverii.*

℥ Rad. aristol. rot. rad. ireos, rad. helleb. nigr. colocynt. myrrhæ, ana ℥ j. galban. opopanac. an. ℥ ℞.
Cum felle Bovis. F. Pessarium.

324. *Pessarium in immodicis Uteri hemorrhagiis D. Albrecht. M. Hildesheim.*

℥ Pulv. rad. bistort. pulv. rad. consolid. major. pulv. rad. tormentill. pulv. gallar. ana ℥ iij. succ. acac. sang. dracon. thur. mastich. ana ℥ ij.

Mixtura excipiantur album ovar. & mucilag. traganth. cum aq. fol. quercus facta, fiat Pessarium synd. rubr. obduc. D. cum annexis filis, quod deinde in aq. ferriariorum chalybeat. intingendum, & applicandum est.

325. *Pessus Hystericus*, D. *VWedelii*.

℥ Sem. nigell. myrrh. ana ℥ ij. fol. salv. ℥ j. castor
 ℥ j. gall. moschar. ℥ ℞. mosch. zibeth. ana gr. ij. ladan.
 styrac. liquid. ana q. s.

M. F. Pessus, qui syndone alligetur, & alligato filo immittatur.

326. *Pile Hysterica* D. *Jac. VVepfferii*.

℥ Castor. ℥ ij. assæ fetid. ℥ ij. succin. præp. ℥ j. sem.
 rut. ℥ ℞. sem. nigell. ℥ j. sem. angelic. ℥ ℞.

F. Pulvis, M. oxymel. rimpl. ut. fiat Massa, quam synd.
 rubr. insue, quarum una pond. ℥ ij. foeminis passioni hys-
 tericæ obnoxiiis collo appendatur, & mammillarum intersti-
 tio serico filo appensa, continuo gestetur.

327. *Pilule Anticolice* D. *VWillis*.

℥ Milleped. præp. ℥ ij. flor. sal. armoniac. tartarisat.
 ℥ j. ol. nuc. moschat. ℥ ℞. terebinth. qs s. M. F. Massa.
 Quæ efformetur in Pilulas, sumantur iij. vel iv. semel,
 vel bis in die, superbibendo aq. anticolicæ nostre cochlea-
 ria v. vel vj.

328. *Pilule Antiphthisicæ* D. *Secreta*.

℥ Diaphoret. Jovialis ℥ j. esren. Fl. hyperic. q. s.
 Pilulæ cccxxx. conspergantur pulv. irid. florent.

Dosis N. v. mane vesperi, Usum titulus declarat.

329. *Pilule Antipodagrica*.

℥ Extract. ling. aloes gr. xij. Extr. trochisc. alhand.
 scammon. præp. aloes succotrin. ana ℥ ℞.

M. F. Massa, de qua formentur Pilulæ.

330. *Pilule Antiscorbuticæ* D. *Tymei*.

℥ Mass. pil. Tart. melanag. Querc. ℥ j. extract. fol. sennæ
 ℥ ℞. resinæ jalap. ℥ j. gr. vj. tartar. vitriolat. gr. xii. sal. suc. cin.
 vol. ℥ j. sem. nasturt. sem. cochlear. sem. sinapi, ana ℥ ℞.

M. & cum aq. antiscorb. vel elix. prop. Parac. F. Massa.

Dos. ℥ j. ad ℥ ℞.

331. *Pilulæ ab Arthritide præservantes* D. *VWillis*.

℥ Pulv. chamæpityos ℥ vj. ocul. canc. præp. ℥ ij.
 terebinth. Ven. q. s.

M. F. Pilulæ exiguæ, sumantur 3. vel 4. vesperi & mane
 per 30. vel 40. dies, superbibendo aq. fol. bardan. simplic. bis,
 vel ter super recentia folia cohobatæ haustum medicrem.

332. *Pilula ad Asthma D. Sennerti:*

℥ Gumm. ammoniac. ℥ j. ꝑ. croc. ꝑ ℞. flor. Benzoes
gr. v. extract. glycyrrh. q. s. F. Pil. N. xxx. dentur mane 5. 6. 7.

333. *Pilula al Calculum Riverii.*

℥ Sal. prunellæ, Cryst. tartar. sal. baccar. hederæ, sal.
fol. nasturt. aquat. ana par. æq. cum Terebinth.

F. Massa. Pilularum. Dos. ℥ j. singulis diebus mane.

334. *Pilula Cephalica D. Metzgeri, Med.*

Ratisbon.

℥ Extract. cochlear. extract. trochisc. alhand. extract.
scammon. extract. turpeth. ana ꝑ j. extract. helleb. nigr.
ꝑ j. gr. v. extract. xyloaloes, extract. pœon. ana gr. iv.
tartari vitriolat. ꝑ ℞. Olei nucist. ol. rutæ, ol. salv. ol.
anis. ana gutt. iv. cum aquæ epilept. Lang. q. s. formentur
ex ꝑ j. Pilul. N. xiiij. Dosis N. v. vi.

335. *Pilula Diaretica.*

℥ Xyloaloes, caryoph. macis, nuc. moschat. zedoar.
zingiber. spic. Indic. galang. croc. cinnamom. calam. aro-
mar' aran. paradis. cardamom. cubeb. menth. absinth. schœ-
nanth. mysrh. .em. apii. sem. fœnicul. sem. levistic. sem.
petrosel. n. sem. nigell. sem. sesel. mastich. elect. ana ℥ ℞.
rhabarb. ℥ j. ℞. aloes opt. ℥ ij.

F. omnium Pulvis subtilissimum, cum syr. de cichor.
cum rhabarb. in massam redigatur pro Pilulis. Dosis ℥ j. vel ℥ ij.

336. *Pilula Dysenterica D. Scretæ.*

℥ Succ. hypocyst. succ. acac. ana ℥ j. extr. tormentill.
ꝑ ij. Massæ Pil. de cynogloss. ℥ ℞. bals. peruvian. ꝑ j.
mucilag. sang. dracon. cum aq. fol. puerc. extract. q. s.

F. Pilulæ pond. gr. ij. consperg. pulv. tormentil.

Exhibentur N. v. qualibet sexta hora in cochleari syr.
martini, vel dialth. Fern. Harum usus rarior est,
scil. ubi abstricctio usgentissime indicatur.

337. *Pilula ad Herniam D. Barbette.*

℥ Mumia ℥ j. galban. aceto solul. ℥ myrrh. limatur.
chalyb. stercor. lepor. sic. ana ꝑ ℥ pulv. lumbric. terrest.
ꝑ ij.

F. Pilul. magnit Pisi maj. Dosis mane, & vesperi 5. vel 6.

338. *Pilula Hypochondriacæ Plateri.*

℥ Aloes ℥ ij. myrrhæ ℥ ℞. epithymi ℥ j. rad. gentian.
rad. asari ana ℥ ℞. gumm. ammoniac. aceto solut. ℥ j.
sem. petroselin. ℥ ℞. rhab. el. ℥ ℞. spicæ ℥ j. cum succo
absinth. F. Massa Pil. de qua æger alternis, vel tertia die
sumat ℥ ij. vel etiam plus, si fortius purgare liceat, & libeat.

339. *Pilula Histericæ D. Fr. Hoffmanni.*

℥ Ferment. nascot. ℥ ℞. extract. rad. valerian. ℥ ij. ex-
tract. croc. ℥ ℞. ol. dest. succin. ℥ ℞. pulv. succin. alb. pulv.
myrrh. rubr. ana q. s. M. F. Pilulæ instar pisorum.

Dosis a vii. ad ℥ ℞. in vehiculo appropriato.

340. *Pilulæ Joviales D. Henr. Scretæ.*

℥ Regul. Martial. Jovialis anglic. ana p. æqual.

Funde simul, ac inde forma globulos pisi magnitudine,
qui saccharo, conserv. rosar. ac mucilag. tragacant. in mas-
sam redacti, superinducantur occultandi causa, ac si placet,
inaurentur.

Deglutiuntur aliquot horum globulorum in Colica; &
consimilibus affectibus.

241. *Pilulæ de Millepedibus ad Asthma
D. VVillis.*

℥ Milleped. præp. ℥ ij. flor. Benzoin. ℥ ℞. sal. junip.
℥ ij. extract. helenii, extract. castor. ana ℥ ℞. extract.
croci ℥ j. Terebinth. Ven. q. s.

F. massa in Pilulas exiguas afformanda.

Dos. 4. vesperi, & mane, exceptis purgandi temporibus.

342. *Pilula ex Millepedibus ad Hydropem Pectoris
D. VVillis.*

℥ Milleped. præp. ℥ ij. Flor. sulphuris ℥ j. Flor.
Benzoin. ℥ j. pulv. sem. dauci, pulv. sem. bardanæ, ana
℥ ℞. Terebinth. Ven. q. s.

F. Massa, formentur pilulæ exiguæ, sumantur N. 4
mane, & vesperi.

343. *Pilula ad Obstructiones contumaciosas Riverii.*

℥ Aloes opt. succo absinth. diligenter nutrit. ℥ ℞.
gumm. ammoniac. aceto solut. & traject. ℥ ij. myrrhæ
el. in vino calente solut. & traject. ℥ ij. pulv. elect.
triansant. pulv. crystall. tartari ana ℥ j. agaric. rec.

trochiscat. rhab. el. ana \mathfrak{z} ij. sal. tamarisci, sal. absinth.
ana \mathfrak{z} β . croci \mathfrak{D} β . cum. syr. rosar. solutiv.

F. Massa Pil. De qua capiat \mathfrak{z} β . duabus horis ante prandium, bis in septimana.

344. *Pilula Papales P. Carthusiani.*

\mathcal{A} Amomi, anisi, cardamom. macis, nucist. caryoph. croc. cubeb. lign. aloes, turbith elect. myrrh. elect. agaric. elect. setæ oriental. ana \mathfrak{z} j. myrobalan. omn. rhabarb. aloes succotrin. ana ad pond. omnium cum syr. rosar. solut. F. pilulæ.

Vere, & Autumno prima die 1. secunda 2. tertia 4. quarta 5. quinta 6. assumantur magnitudine ciceris pro purgatione.

Sic pro præservatione quarto quovis die una assumatur pro roboratione stomachi, hora ante cœnam, pro cephalalgia hora post cœnam. Præservant ab hydrope, fluxu hepatico, doloribus arthriticis, & catarrhis.

345. *Pilula Pestilentialia Alberti Ducis Bavariae.*

\mathcal{A} Croc. myrrh. camphor. os. de cord. serv. spodii, ana \mathfrak{z} j. lign. aloes, ben. alb. ana \mathfrak{D} j. β . terræ sigill. ver. \mathfrak{z} ij. Flor. sulphuris \mathfrak{z} j. cort. & sem. citr. caryoph. zingib. alb. ana \mathfrak{D} ij. ambr. \mathfrak{D} j. fragm. hyacinth. fragm. smaragd. fragm. granat. ana \mathfrak{D} j. β agar. elect. rhabarb. opt. ana \mathfrak{z} β . aloes ex vesica, ad pond. omnium.

M.F. Pilularum Massa. Dosis \mathfrak{z} β paulo ante cibum capienda.

Nota: si loco horum ingredientium crasso tantum modo præparatorum, recipiantur illorum Extracta, remedium evadet multo præstantius, atque utilius.

346. *Pilula Pestilentialia Basileensium.*

\mathcal{A} Aloes, rhabab. ana \mathfrak{z} ij. agaric. myrrh. an. \mathfrak{z} j. rad. gentian. rad. zedoar. ana \mathfrak{D} j. croc. \mathfrak{D} β .

Pulverisentur, & cum

Syr. rosar. solut. infus. fol. senn. fiat Massa.

347. *Alie Marburgensium.*

\mathcal{A} Aloes succotrin. gumm. ammoniac. ana \mathfrak{z} j. m. n. h. elect. \mathfrak{z} β . salis absinth. \mathfrak{D} ij.

Ammoniacum solvatur aceto scord. fiatque Massa.

Dos. a \mathfrak{D} j. ad \mathfrak{D} j. β .

348. *Alie Tubingensium.*

\mathcal{A} Myrrh. elect. \mathfrak{z} β . rad. angel. succin. albiss. croc. Tab. Smaragd. F orient.

orient. ana \mathfrak{z} β . β . azarich. troch. rhabarb. ana \mathfrak{z} j. β . aloes succotrin. aq. in rosar. decies lot. & exsiccatur. \mathfrak{z} j. ol. dest. angelic. gutt. iv. syr. mastich. q. s. F. Massa.

Dos. N. xii. ad xv.

349. *Pilulæ Polychrestæ D. Phil. Grulingii.*

\mathcal{U} Pilul. tartar. Querc. \mathfrak{z} j. β . extract. panchy. meg. \mathfrak{d} iv. pil. alophang. \mathfrak{z} ij. magist. jalap. agaric. an. \mathfrak{z} β . tartar. vitriolati \mathfrak{d} ij. ol. salv. ol. anis. & ol. carv. an. gutt. iv. elix. propriet. gutt. vj.

F. Pilulæ instar pisorum. Dosis a \mathfrak{d} j. ad \mathfrak{d} j. β .

350. *Pilulæ ad Scirrhum Lienis Hartmanni.*

\mathcal{U} Gum. ammoniac. \mathfrak{z} ij. dissolve in aceto, & per pannum rarum trājiciantur, adde

Aloes succo rosar. nutrit. \mathfrak{z} β . sal. absint. \mathfrak{z} ij.

Incorporentur omnia, & F. massa conservanda in aluta madefacta oleo anisi. Dos. \mathfrak{d} ad \mathfrak{z} j.

351. *Pilulæ Senectutis D. G. A. M.*

\mathcal{U} Extract. lin. aloes \mathfrak{d} j. troch. terr. catechu. troch. sublingul. an. \mathfrak{z} j. bals. apoplect. ambr. grys. ana gr. xv. cum essent. ambr. liquid.

F. Pil. pond. gr. j. obduc. fol. lunæ, & serventur usui.

Hæ Pilulæ, omnium gratissimæ, caput, atque memoriæ imprimis senum mirifice confortant, catarrhos etiam feliciter exsiccant, & hinc ortam tussim sedant, in ore nempe detentæ, aut dentibus comminutæ, utpote cujus habitum una egregie commendant.

352. *Pilulæ Singulares D. Opilionis Med. Herbiplø.*

\mathcal{U} Gummæ ammoniaci in acer. squillit. dissol. & celat. \mathfrak{z} β . extract. trochisc. alband. \mathfrak{z} j. magist. scammon. magi. gum. gutt. magist. jalap. an. \mathfrak{z} β . salis gumm. \mathfrak{z} j. β . extract. elater. \mathfrak{z} β .

M. cum. syr. viol. q. s. F. Massa pilularis.

Dosis \mathfrak{d} β . ad gr. xij.

353. *Pilulæ Verginæ D. Job. Ortelli.*

\mathcal{U} Extrac. fl. cen. min. extra. puleg. extra. calend. extrac. sabin. extra. rhab. an. \mathfrak{d} j. croc. orient. \mathfrak{d} β . myr. elect. \mathfrak{d} j. bor. vener. salis sabin. tartari vitriol. an. \mathfrak{z} β . Massa pil. aloeph. \mathfrak{z} iij. olei macis gutt. iij. ol. scenicul. \mathfrak{d} β .

F. l. a Pilulæ parvæ.

354. *Pi-*

354. *Pilule vite D. Belzeri.*

℥ Aloes ℥ j. myrrh. ℥ ℞. mastic. ℥ ij. croc. ℥ j. rhabarb. elect. cubeb. carioph. an. ℥ ℞. cum aceto destill. F. Massa.

355. *Pilula ad Ulcera renum, & Vesicæ D. Barbette.*

℥ Oss. hum. calcin. ℥ iij. cretæ vulg. gypsi usti, ana ℥ j. trochisch. alkekeng. ℥ iij. terebint. Ven. parum coctæ q. s. M. F. Pil. magnit. pisi minoris, & aspergantur. pulv. ilquiritiæ. Harum patiens mane, & vesperi 6. sumat.

356. *Pilule Universales, D. Jo. Becheri.*

℥ Extrac. guajac. ℥ ij. ext. angel. extr. enul. extr. rhab. s. ext. helleb. nig. ext. croc. ext. gran. cherm. succ. expr. & inspis. absinth. succin. inspiss. scord. succ. inspiss. card. ban. succ. inspiss. cochlear. succ. inspiss. fumar. gam. he. der. arbor. gam. junip. gum. terebinth. aloes opt. m. myr. elect. flor sulphuris flor. benz. an. ℥ j. elix. propriet. q. s. F. l. a Massa Pilularum.

357. *Pomum Epilepticum D. Cnæffeli.*

℥ Rad. pœon. constellat. gr. visc. querc. justo temp. collect. or. pœon. justo temp. collect. ungu. alcis. ver. cran. human. raspat. corall. rubr. ana ℥ ij. lapid. smaragd. ℥ vj. vitrioli cypr. succin. pulv. ana ℥ j.

Omnia prius separatim pulverisata, commisceantur in mortario terreo vitreato, & cum gum. ceras. nigr. in aqua, seu liquore arbor thiliæ dissoluti q. s. fiat massa tenax, ex qua postea formentur duo Poma, manibus tenenda, ante accessum paroxysmi.

358. *Pomum Laxativum.*

℥ Scammon. aloes, myrrh. an. ℥ j. esul. colocynth. bel. leb. nig. ana ℥ j.

Pulverisentur, & cum sem. coriandr. confice, addendo resinæ q. s. F. Pomum, quod si nasibus objiciatur, venter suaviter laxatur.

359. *Pomum Soporiferum D. Jac. Coci.*

℥ Theriac. opii, rad mandragor. rut. virid. ana ℥ j. sem. papav. alb. sem. hyosciam. alb. an. ℥ ℞. aq. rosar. acet. an. q. s. F. Pomum.

360. *Potio alexipharmaca D. Storbait.*

℥ Rad. vinceto. rad levist. rad. angel. ana ℥ iij. sol. scord. fol. galegæ, ana M. i. sem. ejusd. ℥ ij.

Coq. in s. q. aq. ad ℥ j. ℞. colat. adde
 Elect. diascord. Fracast. ℥ ij. pulv. Pannon. rub. ℥ j.
 CC. vol. gr. xx. M. pro Dosi.

361. *Potio Antidotalis.*

℥ CC. rasi ℥ iij. CC. præp. ℥ ij. aqua fontan. ℥ ij. ℞.
 Coq. ad tertias, adde
 Rad. scorz. ℥ ℞. sem. & cort. citr. an. ℥ j. ℞. santal. citr. ℥ j.
 Affunde Aquæ scord. ℥ v.

Ebulliant semel, atque iterum; tandem adde
 Succ. limon. ℥ ℞. syr. limon. ℥ j. ℞. M. F. Potio.

364. *Potio Emetica D. Sydenham.*

℥ Aq. card. bened. ℥ ij. infus. croc. metall. ℥ j. syr.
 caryophyll. ℥ ℞. M. F. Vomitorium.

363. *Potio ad Febrem Tertianam Ejusdem.*

℥ Serpentar. virgin. subtiliss. pulv. ℥ j. vini alb. ℥ iij.
 M. sumat duabus horis ante paroxysmum, & stragulis bene copertus sudet per tres, vel quatuor boras, idem faciendo per duas alias vices paroxysmo ingruente.

364. *Potio Laxativa, ad instar aquæ limpida, Zapata.*

℥ Scammon. el. subtiss. trit. ℥ j. spir. vini opt. ℥ ℞.
 Ea phialæ indita, per 12. horas bene obturata, seponantur, tunc phialam concutiendo spir. vini est conturbandus, ut scammonium eo melius resolvatur; & iterum limpidus, si denuo factus sit liquor, rite obstipata phiala est servandus.

Deinceps alia ad magnum sit phiala parva, cui immitatur sacch. comminuti ℥ j. & ac fontis tantum, ut ea vix emineat, ad resolutionem sacchari. Id vero exhibiturus solutivum.

℥ Aq. saccharat. ℥ j. vel. ℥ ij.

Cui adde liquoris solutivi ℥ ij. plus, minus, secundum virium patientis gradum, & ita propinetur.

Aq. saccharata, si justam sacchari quantitatem contineat, spiritus vini scammonium continens juste coloratus, limpidusque permanebit, sin minus, illico conturbabitur, & albedo colore ingratus visui, & nauseabundus stomacho existet.

365. *Potio ex Millepedibus ad Astma Riverii.*

℥ Mil-

℥ Milleped. vivar. N. xii.

Panno linteo involuta, in vino albo macerentur. Hinc facta expressio, potui detur, quæ brevi saburratos pulmones deplet.

360. *Potio ex Millepedibus ad Calculum Ejusdem.*

℥ Pulv. millep. ℥ j. ad ℥ iv. aq. vitæ ℥ ℞. Juris cicor. rub. ℥ ix. Capiat 5. horis ante prandium.

367. *Potio ex Millepedibus ad Ictericum D. Villis.*

℥ Milleped. rec. vivar. N. 50. ad 100. croci ℥ ℞. nuc. moschat. ℥ j. Simul contusis affunde

Aq. chel. ℥ iv. aq. lumb. ℥ ij. F. expres. front. & exhibeatur.

Ad hunc modum sumatur primo semel in die, deinde bis per septimam.

368. *Potio ex Millepedibus ad Tympanitidem D. Villis.*

℥ Millep. vivar. mund. ℥ iij. Nuc. mosch. incis. N. i.

Simul contusis, affunde Aq. diuret. nostræ ℥ j.

F. Expressio fortis. Dos. ℥ iij. ad ℥ iv. bis in die.

369. *Potio ad partum difficilem Riverii.*

℥ Dictam. Cretic. arist. utriusque, troch. de myrrha, an ℥ ℞. croci cinnamon. an. gr. xii. conf. alkerm. ℥ ℞. aq. cinnam. aq. namphæ, aq. artemisiæ, an ℥ j. ℞.

M. F. Potio.

370. *Potio Sudorifera ad Hydropem Mart. Rulandi.*

℥ Gran. junip. contus. M. iij. vini alb. q. s.

Decoquantur ad medias, & exhibeantur ℥ vj. singulis diebus mane, & corpus optime tegatur.

371. *Potio ad Tussim Litichii.*

℥ Oxymell. squillit. ℥ ℞. ol. amigd. dul. rec. expr. syr. violar. ana ℥ vj. aq. anisi, aq. veronicæ, aq. hyssopi ana ℥ j. ℞. spec. diaireos simpl. ℥ ℞. ol. anisi dest. ℥ ℞. sacc. Card. ℥ iij. M. diligenter ad vitrum.

372. *Potio Vulneraria Sylvatici.*

℥ Liquirit ras. ℥ j. caryoph. comar. rub. gallar. com. consolid. maj. & min. comar. fragar. comar. pilosel. comar. verhen. comar. pulmonar. comar. timentil. comar. millef. an. M. j. comar. rub. tinct. M. ij. vin. alb. aq. fab. ana ℥ xv.

Bulliant omnia ad medietatem, consumptum coletur, F 3 adde

adde mellis opt. ℥ vi. bulliant iterum continue despumando, & cum albumine ovi clarificentur.

373. *Potio Vulneraria secretissima D. a Werthern.*

℥ Herb. apii. M. jii. herb. pyrol. M. ix. herb. veron. M. iij. alb. græc. ℥ β.

Inde cucurbitæ, & ter cum cerevisia veteri, nondum tamen acida, destilla. Carevisia destillata semper reaffundatur materiæ novæ, & reservetur tandem usui.

Dosis cochlear. j. mane, vesperi, & noctu. Mira præstat in omnibus vulneribus.

374. *Potus Guajaci destillatus Andernaci.*

℥ Lign. guajac. ℥ ij. sarsaparill. incis. ℥ iij. polypod. quern. ℥ β. epithym. cretens. ℥ ij. scolopend. ver. ℥ ij. aquæ fluiat. ℥ viij.

Macerentur per horas 24. super cineres calid. in vini Neccarici ℥ ij. aq. fum. aq. cich. aq. chammom. ana ℥ j.

Postea adde

Cons. ros. con. borrag. cons. buglos. cons. belleni, theria. Alex. ana ℥ iij. uvar. passul. enucl. ℥ j. β. glycyrrh. incis. ℥ iij. Destillentur per M. B.

Dantur ℥ iv. cum aquæ cinnamom. ℥ β. sacch. opt. ℥ ij. M.

375. *Pulvis ad Achores Cekki.*

℥ Lithargyr. ℥ j. aceti acris q. s.

Coque in Vase orichalcino horis duabus.

Colaturam infunde in Cucurbitam vitream capacem, affunde paulatim ol. tartari per deliq. q. v.

Pulvis, qui præcipitatur, achoribus inspergatur.

376. *Pulvis Alexipharmacus Carol. Duc. Mantua.*

℥ Magist. perlar. magist. corall. ana ℥ ij. CC. phil. præp. ℥ β. rad. contraverv. ℥ v. sem. card. bened. oss. de cord. cerv. ana ℥ j. lap. bezoar. ℥ β. rasur. corn. Rhinoceront. ℥ ij. fol. auri ℥ β. M. F. Pulvis.

377. *Pulvis Alexipharmacus ad Morsum canis rabidi D. Jul. Palmerii.*

℥ Fol. rutæ, fol. verbenæ, fol. salviæ minor. fol. plantag. fol. polypodii, fol. absinth. vulg. vol. menthæ, fol. arte-

artemisiæ, fol. melissæ, fol. betonicae, fol. hyperici, fol. centaur. min. ana ℥. j.

Colligantur herbæ in plenilunio, Mense Junio, & siccatæ ad umbram, redigantur in Pulverem, de quo sumat. tribus horis ante prandium ℥ j. ad ℥ ij. ℞. in vino albo, cum duplo sacchari.

378. *Pulvis Anticlinius, Lic. Lentilii.*

℥ Pulv. castorei, cinnab. nativ. ana ℥ ij. rad. doron. ver. ℥ j. ℞. corall. præp. ægagropil. pulv. ana ℥ j. salis suc. volat. spec. diamb. an ℥ ℞. auri fulmin. ℥ j. fol. auri N. vj. M. F. Pulvis Dos. ℥ j. ℥ ℞.

In vertigine, hystericis affectus, puerorum epilepsia, & similibus, pulvis ingratus licet, utilis tamen, & summe proficiuus.

379. *Pulvis Antidipnicus D. Scretæ.*

℥ Sem. fœnic. Florent. ℥ j. rad. glycyrrh. ras. crem. tart. ana ℥ iij. cinnamom. ℥ ij. sacch. canth. alb. ℥ ij.

F. Pulvis subtiliss.

Usus iter ricientibus ad sitim extinguendam, in locis, ubi cerevisia, & vina desunt, & aqua correctione opus habet: hujus enim pulveris nonnihil aq. fontan. commiscetur, & bibitur.

380. *Pulvis Antifebrilis mihi usitatus.*

℥ Ocul. cancr. præp. sal. card. bened. ana ℥ j. ℞.

M. F. Pulvis. Dosis ℥ j. ad ℥ j. bis in die cum Jusculo

381. *Pulvis Antilethargicus D. Dolæi.*

℥ Castor. ℥ j. sem. sinapi, sem. nasturt. hort. ana ℥ j. ℞. ciner. hirund. succin. præp. ana ℥ j. ambræ gry. ℥ ℞. fol. auri N. iii. M. F. Pulvis,

Dos. ℥ j. ad ℥ j. in aqua aliqua spirituosa.

382. *Pulvis Antimelancholicus D. Bened. Pereda.*

℥ Epithymi ℥ ℞. lap. lazul. opt. agric. rec. trochis. an. ℥ ij. scammon. ℥ j. caryoph. N. xx. M. F. Pulvis.

Dos. ℥ j. ad ℥ ij. bis, vel ter in mense, cum sero lactis, vel aqu. borraginis.

383. *Pulvis Anciphitisicus D. Merklini Patr.*

℥ Pulv. veronic. pul. heder. terrest. an dr. iij. pulv. pulmonar. querc. pulv. pulmon. maculos. pulv. pulmon. galler.

galler. fl. farfar. rad. enul. an. dr. ij. rad. irid. florent.
 fung. arbor. salicis, an. dr. j. pulm. vulp. præp. $\frac{3}{4}$ β . a-
 myl. dr. vi. tragacanth. dr. iij. thur. gum. arabic. an. $\frac{3}{4}$
 ij. succ. liquir. inspiss. $\frac{3}{4}$ β . sem. anis. $\frac{3}{4}$ j. flor. sulphuris
 dr. β . C. C. phil. præp. corall. rub. præp. bol. anmen. an.
 dr. j. sacch. saturni dr. j. croc. austr. $\frac{3}{4}$ β . rad. chin. ver.
 pulv. dr. ij. sacch. rosat. $\frac{3}{4}$ iv. M.

384. *Pulvis Antitoxicus Mantuanus.*

$\frac{1}{4}$ Rad. scorzon. rad. contrayerv. rad. anthoræ, unicor-
 nu fussil. ver. C. C. præp. margarit. præp. lap. Bexoar.
 orient. terræ sigill. Silesiac. an. dr. j. smaragd. præp. cor.
 all. utrisque præp. an. dr. β . sacch. alb. dr. vj.

M. F. Pulvis. Dos. dr. β . ad dr. j.

385. *Pulvis Apoplecticus D. Maur. Hoffmanni.*

$\frac{1}{4}$ Succini. alb. præp. dr. j. β . margar. orient. præp.
 smaragd. præp. an. dr. ij. C. C. usti præp. cran human.
 præp. lign. aloes, rad. pœon. an. dr. j. rad. dracena, dr.
 ij. rad. pimpinell. ambr. grys. ver. $\frac{3}{4}$ β . mosch. opt. gr.
 v. cinnam. opt. gr. vj. man. Christi perlat. $\frac{3}{4}$ ij.

M. F. Pulvis subtilissimus.

386. *Pulvis ab Arthritide præservans D. Christoph. Wirsungi.*

$\frac{1}{4}$ Aristol. rot. veræ, Gentianæ, Rhapontici, Coma-
 rum camædr. comar. chamæpityos, ana part. æq.

M. F. Pulvis.

Per annum dimidium sumatur $\frac{3}{4}$ j. per reliquum anni
 tempus $\frac{3}{4}$ β . quotidie.

387. *Pulvis Bezoarticus D. Rollvogii.*

$\frac{1}{4}$ Regul. Antimonii medic. diaph. rad. contrayerv. ver.
 an. $\frac{3}{4}$ ij. bol. armen. terr. lemn. vet. an. $\frac{3}{4}$ j. lap. sma-
 ragd. præp. cora. rubr. præp. matr. perlar. præp. cinnab.
 antimonii, ana $\frac{3}{4}$ β . fol. auri N. 2. M. F. Pulvis.

388. *Pulvis Cachecticus mihi usitatus.*

$\frac{1}{4}$ Ocul. cancr. præp. $\frac{3}{4}$ j. β . Salis Tamarisci, sal. fra-
 xini, sal. card. bened. sal. absinth. an. $\frac{3}{4}$ iij. vitriol. mar-
 tis $\frac{3}{4}$ ij. croci $\frac{3}{4}$ ij. gr. viij. ol. cinnam. gutt. xxiv.

M. F. Pulvis.

Dosis $\frac{3}{4}$ ij. ad dr. j. in Jusculo fol. chærefol. alterato.

389. *Pulvis ad Calculum meæ ordinationis.*

℥ Rad. liquirit. rasæ dr. j. sem. violar. mart. sem. urticæ, ana dr. j. ℞. lap. nephrit. præp. dr. ij. clausuli limac. dr. j. milleped. præp. dr. ij. ℞. crystall. tartari, sal. anonid. ana ℥ iv. sal. vol. succin. ℥ ij. Elæosacch. anisi dr. iij. ℞. M. F. Pulvis. Dosis a ℥ j. ad ℥ ij. & dr. j.

390. *Pulvis contra Cancrum D. Andrigethi.*

℥ Auripigment. dr. vj. arsenic. alb. dr. iij. arsen. rubr. dr. iv. Temperentur cum succo appropriato, & exsiccentur in furno, ut fiat Pulvis; postea add. cantharid. torrefact. sed minime nigræ, & fiat Pulvis, qui adhibeatur petiis madefactis saliva, & chartis.

391. *Pulvis Cephalicus externus Zapata.*

℥ Gum. Junip. cinnam. caryophyll. piper. nigr. ana dr. j. ℞. calaminth. majoram. asari, ana dr. ij. M. F. Pulvis minutissimus.

Prodest ad caput exsiccandum, cerebrum roborandum, memoriam augendam, cucupha exceptus.

392. *Pulvis Convulsivus D. Maii. Medic. Coburg.*

℥ Rad. vincetox. rad. enulæ, rad. mors. diab. rad. caryophyl. rad. pœon. ana ℥ j. ℞. bacc. laur. ℥ j. summit. salv. summit. serpill. flor. rorismar. ana dr. ij. spec. diamosch. spec. diapler. Archont. spec. diarrhod. Abbat. ana dr. j. ℞. M. F. Pulvis magistralis.

393. *Pulvis ad Corpulentiam nimiam D. Sennerti.*

℥ Sal. nitri dr. j. alumin. ℥ ij. myrrhæ, thuris, cort. lig. Guajad. rad. salsæparill. ana dr. ij. M. F. Pulvis.

394. *Pulvis Cosmeticus D. Cnæffellii.*

℥ Spermat. cetr. albiss. magist. talc. ana dr. ij. sacch. saturni dr. j. M. F. Pulvis.

Hic pulvis lanugine, seu gossypio exceptus, adhibeatur cuti vesperi dum itur cubitum; sequenti die facies linteo puro, & sicco iterum abstergatur.

395. *Pulvis contra Deutium vacillationem D. Schneideri.*

℥ Rad. bistort. nuc. mosch. ana dr. j. cassiæ lign. rec. ℥ iv. fol. rosar. rubr. fol. balaust. extr. sarcocoll. thu. ari-

aristoloch. mastich. sumach. alum. usti, myrrd. rubr ana
 ʒ ʒ. lap. hæmatit. præc. ʒ j. m.

396. *Pulvis Diasenne D. Hartmanni.*

ʒ Fol. sennæ mund. Crem. tartari, an. ʒ j. sem. a. nisi caryo-
 phyll. cass. lign. galangæ, diagryd. an. ʒ j. M. F. Pulvis.
 Dos. ʒ ʒ, ad ʒ j. ʒ. in substantia: in infuso ad ʒ ʒ.

397. *Pulvis Digestivus Scorbuticus Mollenbrocchii.*

ʒ Croc. martis aperit. ʒ j. ʒ ij. magist. cochlear. tar-
 tar. vitriol. nitri antim. an. ʒ j. fœcul. aron. ʒ j. ʒ.
 M. & detur pro Dos. ʒ j. ad ʒ ʒ.

398. *Pulvis Diureticus D. Fr. Dekkers.*

ʒ Rad. saxifrag. alb. rap. liquirit. an. dr. ij. Sem. nas-
 turt. ʒ ʒ. sem. raphan. sem. milii solis, sem. urtjc. roman.
 ana ʒ iij. Baccar. juniper. ʒ ʒ. ocul. cancr. ʒ j. Lapid.
 prunel. ʒ ij. tartari vitriolati, salis stipit. fabar. ana ʒ j.
 ʒ. Conchenil. tinctorum, Test. ovar. calcinat. Croc. opt.
 ana ʒ v. ol. bacc. junip. ʒ ʒ. F. Omnium Pulvis tenuissimus.

Usus. Posi justam emollientium, laxantium, anodyno-
 rum, viasque dilatantium, tam in ernorm, quam extet-
 norum usurpationem in urina cienda, sabulo expellendo,
 materiaque arenulis mixta tenaci mucosa exturbanda efficac.

399. *Pulvis Domesticus.*

ʒ Aloes, cinnam. myrrh. tormentill. record. CC. phil.
 præp. zedoar. angdic. card. ben. troch. eappar. visc. puer.
 Terræ sigill. ana ʒ iij. mastich. orient. ʒ ʒ. margarit.
 præp. corall. præp. ana ʒ ij. mastich. bol. armen. caryo-
 phyll. lign. paradisi. macis, anb ʒ j. ʒ.

M. F. Pulvis subtilissimus.

Usus ejus in quibuscumque affectibus contagiosis, præ-
 servationis gratia, uti febribus malignis, dysenteria mali-
 gna, variolis, morbillis, imo ipsa pestilentia grassantibus.

400. *Pulvis Dominarum ad Menstrua retenta.*

ʒ Sem. Sesel. sem. cumin. sem. marathri, ana ʒ j. ʒ.
 rad. curcumæ, nuc. mosch. calam. aromat. ana ʒ ʒ. ʒ.
 lang. zedoar. cass. lign. umacis, caryophyll. anthos. ant.
 dr. ij. cinnam. ʒ ʒ. croc. ʒ j.

M. F. Pulvis.

Dos. ʒ j. cum vino.

401. *Pulvis ad Dysenteriam mihi usitatus.*

℥ Rad. contrayerv. ℥ ij. nuc. mosch. cort. extim. aurant. an. j. terræ sigill. alb. cretæ colon. in aq. plantag. lotæ, ana ℥ j. ℞. lap. hæmat. ℥ j. mastic, oliban, ana ℥ ij. ℞. M. F. Pulvis.

Dos. ℥ j. ad ℥ j. ℞. quavis octava hora, vel pro necessitate.

402. *Pulvis Dysentericus D. Fr. Hoffmanni.*

℥ Croc. Martis adstring. ℥ j. CC. ust. præp. ℥ ℞. rad. bistort. rad. tormentill. ana ℥ ij. cinnam. elect. ℥ j. sacch. saturni ℥ ij. M. F. Pulvis, Dos. a ℥. j. ad ℥ ℞.

403. *Pulvis Dysentericus D. VVeinlini Med.*

Rotenburg.

℥ Cortic. granat. cret. pul. ocul. Cancr. præp. specific. antifebr. sem: lapath. acut. sem. plantag. Rad. symphyt. rad. bistort. rad. tormentill. cupul. gland. ana ℥ ij. bol. rubr. lap. hæmatit. præp. ana ℥ ℞. fol. Auri N. vj. M. F. Pulvis subtilissimus. Dosis ℥ j. ad ℥ iij.

404. *Pulvis Epicerasticus D. Mercklini, Fil.*

℥ Unicorn. fossil. ℥ iij. oc. Cancr. crud. matr. perlar. pulv. cret. alb. terr. melitens. specif. antifebril. specif. stomac. Pot. ana ℥ ij. lap. hæmatit. nucl. inter. lap. petit. bol. armen. an. ℥ j. crystall. mont. præp. ℥ ℞.

Redigantur omnia in pulverem subtil. qui super porphyr. projectus lævigando præparetur, subinde affundendo tantum Tinct. anodyn. D. Ettmulleri, quantum pulvis capere potest; tunc iterum exsiccetur, servetur usui.

405. *Pulvis Epilepticus Cratonis.*

℥ Cinnab. nativ. pellucid. limatæ, & in tenuissimum pulv. tritæ ℥ ℞. corral rubr. præp. margarit. præp. ana ℥ ij. croci or. ℥ j. fol. auri N. xv. Terantur omnia subtilissime super lapidem.

Dos. iu accessione gr. vj. ad ℥ j.

406. *Pulvis Epilepticus de Gutteta.*

℥ Rad. pœon. sem. ejusdem, dictam. alb. visci querc. ana ℥ ℞. atriplicis ℥ ij. Cranii human. ℥ j. corall. rub. præp. hyacinth. præp. ana ℥ j. ℞. Ung. alcis præp. ℥ ℞. moschi ℥ j. fol. Auri ℥ j. M. F. Pulvis,

Dosis ℥ ℞. ad ℥ j. ultra.

407. *Pulvis Epilepticus mea descriptionis.*

℥ Cinnab. nativ. pellucid. seorsim subtiliss. pulv. ℥ vi.
 cran. hominis strang. & sig. calcin. ℥ ℞. Terræ sigill. alb.
 ℥ j. ℞. milleped. præp. sem. pœon. visci querc. ana ℥
 iij. croci ℥ ℞. moschi fini ℥ ij. gran. ij. fol. auri N. xij.
 M. F. Pulvis.

Dosis gran. viij. ℥ j. ad ℥ ℞. vel etiam ultra.

408. *Pulvis Epilepticus D. Mæbii.*

℥ Cinnab. nativ. Hungar. cinnabar. antimonii rectific.
 ana ℥ ℞. smaragd. or. præp. CC. sine igne, corn. alc.
 sine visc. corilin. ana ℥ j. M. F. Pulvis.

409. *Pulvis Epilepticus Rudolph. II. Imp.*

℥ Ambr. ℥ j. unicorn. ver. ℥ ij. ungu. alcis, lap. per-
 car. ana ℥ j. ℞. corall. albor. & rubr. ana ℥ ij. margar. pel-
 lucid. visc. quercin. ana ℥ j. sang. turtur. ℥ j. ℞. cord. ra-
 nar N. iij. ungu. sciur. ℥ j. ℞. corn. scarab. ℥ j. CC. ℥ ij.

Pulverisentur omnia minutissime, exhibeantur pro dosi
 tantum, quantum duabus vicibus cuspid. cultr. capi potest,
 in aqua ceras. nigr. flor. til. lilior. conval. vel Fl. beton.
 propinetur bis, vel ter. Sæpissime probatus dicitur.

410. *Pulvis Epuloticus D. Barbette.*

℥ Cacch. saturni, lithargyr. ana ℥. ij. lap. calamin.
 er. j. tormentill. rad. bistort. rad. aristol. rotund. sang-
 dracon. testar. ovar. combust. ana ℥ ℞. M. F. Pulvis:

Inspergatur ulceri, aut misceatur cum Ung. diapom-
 pholygo, vel cum Emplastro gryseo, & habebis Emplas-
 trum epuloticum præstantissimum.

411. *Pulvis ad Excrescentias carneas Ejusdem.*

℥ Gallar. balaust. alum. usti, thuris, myrrhæ, ana dr.
 j. sang. dracon. cerussæ, æris, ana ℥ ℞. M. F. Pulvis.

412. *Pulvis ad Febres malignas Pragensium.*

℥ Rad. scorzon. sal. prunellæ, sal. scord. vel card. be-
 ned. CC. præp. ana ℥ iij. camphoræ, iij. croci ℥ ℞.
 M. F. Pulvis Dosis dr. j.

413. *Pulvis ad Febres malignas Viennenses.*

℥ Flor. sulphuris, Flor. Nitri, ana dr. j. myrrhæ el.
 ℥ ij. camphoræ dr. iij. M. F. Pulvis.

Dos. dr. ℞. ad dr. j. ℞.

414. *Pulvis Febrilis Lithuanicum D. Georg. Juchs.*

℥ Alum. crud. nuc. mosch. ana dr. oliban. ℥ j. piper. nigr. gr. v. usque ad viij. caryoph. gr. iij. usque ad vj.

M. F. Pulvis subtilissimus.

Datur. dr. ℞. ad dr. j. in aquæ centaur. & aceti bezoa. s. simpl. ana dr. j. ℞. tribus repetitis vicibus semper. ante paroxysmum. Febrem tollit cum admiratione.

415. *Pulvis ad Fætum mortuum pellendum Sennerti.*

℥ Borrac. dictam. cret. sabinæ, ana dr. j. myrrhæ, rad. asari, cin. croci, ana dr. ℞. M. F. Pul., Dos. dr. j.

416. *Pulvis Hemorrhagiam Narium ad extra*

D. Kegleri.

℥ Lap. hæmat. dr. j. ℞. corall. rub. dr. ℞. calcith. ust. dr. ij. gum. arab. ass. dr. v. Trochisc. de spod. dr. j. pulv. sanguinariæ dr. ij. sang. dracon. dr. j. ℞. M. F. Pulvis.

417. *Pulvis Hemostaticus D. Scretæ.*

℥ Terr. vitriol. dulc. dr. v. sang. drach. ver. thur. mastich. taccæ flor. Aluminis rup. ana dr. j. M. F. Pillen.

Usui est cum in omnibus largis hæmorrhagiis, tum in ea, quæ amputatos artus insequi solet.

418. *Pulvis Hydragogus D. Tim. a Gudenkie.*

℥ Mag. gum. de Goa dr. ij. fœcul. broin dr. j. mechoacan. albiss. ℥ vj. olei macis gutt. vij. M. F. Pulvis.

419. *Pulvis Hystericus meus.*

℥ Rad. doronici veri ℥ j. rad. aristol. rot. sem. pæon. maris, ana ℥ ℞. cinnam. acut. macis, ana dr. ij. terræ sigil. alb. corall. rub. præp. ana dr. vj. castor. dr. iij. ol. serpilli dest. ol. succ. ana gutt. xv. fol. auri N. xxxvj.

M. F. P. Dos. dr. ℞. ad dr. j. vino Moschato.

420. *Pulvis Jesuitarum, Memoria consecratissimus.*

℥ Majoran. salv. beton. meliss. ana dr. j. bacc. laur. sem. pœon. excort. sem. meliss. ana dr. j. ℞. sem. ocym. sem. fesel. ana dr. ℞. sem. zedoar. sem. cymn. præp. ana dr. j. cubeb. ancistæ, macis, caryop. piper. alb. piper. longi, piper. nigr. rad. liquirit. zingib. alb. ana. dr. ij. myrobolan. citr. myrob. indic. ana dr. j. ℞. thur. mastich. ana dr. ℞. saccb. albis. ℥ ℞, M. F. Pulvis subtilissimus.

421. *Pulvis Imperatoris, Cephalicus, & Stomachicus, vulgo*

℥ Macis

℥ Macis zedoar. rad. enul. liquir. CC. sine igne præp. ana ℥ β. zingib. alb. cinnam. opt. caryop. oliban. alb. ling. cerevin. herb. veron. herb. salv. herb. card. bened. herb. cent. min. sem. anis. sem. foenic. sem. rit. sem. carv. sem. petrosel. sem. urtic. rubr. ana ℥ ij. cubebar. cardamom. ana ℥ x. bicc. juniper. ℥ vj. sol. senn. s. Fl. ℥ iij. rhabarb. el. ℥ iij. pulmon. vulp. ℥ j. crem. tartari ℥ 2j. sacch. cand. alb. ℥ ix.

Infundantur in aceto vin. acerrim. exsiccentur, & omnia in subtilissimum pulverem redigantur.

422. *Pulvis contra Incantamenta D. VVeilini.*

℥ Herb. absinth. herb. hyper. herb. antirrhin. herb. conyz. ana m. j. herb. organ. herb. ptarmic. ana m. β. polythrith. aur. m. j. rad. aristol. rot. ℥ ij. rad. imperat. rad. vincetox. ana ℥ j. β. asæ foetid. oliban. ana ℥ j. myr. rubr. mastich. sel. ana ℥ vj. Fl. filig. Fl. cartham. ana M. j. succin. citr. ℥ ij. corall. rubr. crud. ℥ j. β.

M. F. Pulvis grossus.

323. *Pulvis Lac provocans D. VVincleri.*

℥ Crystall. mont. præp. curall. alb. præp. margar. præp. ana gr. xv. piper. long. ℥ ij. gr. v. olei foenicul. gutt. xj. ol. macis gutt. ij. sacch. cand. alb. ℥ vj.

M. F. l. a. Pulvis.

424. *Pulvis Lithonripticus D. Rolfincii.*

℥ Ocul. cancr. præp. sang. hirci præp. ana ℥ j. β. lap. Judaic. lap. neprit. ana ℥ j. ocul. lucij piscis, sem. millii solis, ana ℥ ij. crystall. tartari ℥ β. fol. com. ℥ j.

M. F. Pulvis.

425. *Pulvis Manualis D. Jo: Michaelis.*

℥ Magmat. amygd. dulc. ℥ iv. farin. fabar. fa.in. lupini, farin. orizæ, ana ℥ j. rosar. alb. ℥ β. Fl. benz. ℥ iij. salis tartari albiss. ℥ j. m.

426. *Pulvis ad Menses provocandos D. Sorbait.*

℥ Borac. Venet. Glaciei Mariæ, Croci, ana ℥ β. Trochisc. de myrrha ℥ j. M. F. Pulvis.

Dentur cum Decocto cicerum rubrorum; vehementes provocat menses, sed patiens una hora ab assumpto pulvere tecta in lecto maneat, quasi ad sudoris prolicium.

427. *Pulvis ad Mensium nimium fluxum mihi probatus.*

℥ Fol. menthæ crispæ, fol. chamædr. fol. consolid. sarasen. fol. botryos, an. ℥ j. crystall. præp. ℥ ij. succin. præp. ℥ j. rubricæ fabril. cretæ Colon. in aq. plantag. lotæ, an. ℥ ℞. eloæsaacch. nuc. mosc. ℥ ℞. M. F. Pulvis.

428. *Pulvis Millipedum contra Spasnum D. Willis.*

℥ Pulv. milleped. præp. ℥ iij. pulv. sem. ameos ℥ j. M. Dividatur in 10. doses, sumantur 2. de die.

429. *Pulvis Nephrocatharticus, sue Lithonripticus, D. Wepfferii.*

℥ Lap. lineis præp. lap. judaic. præp. an. ℥ j. lap. prunell. ℥ j. ℞. ocul. cancr. præp. ℥ iv. nuc. moschat. ℥ ℞. sacch. cand. alb. ℥ iv. M. F. Pulvis.

430. *Pulvis Odontalgicus D. Fr. Dekkers.*

℥ Rad. chelidon. major. rad. irid. nostrat. rad. imperator. an. ℥ j. rad. zingiber. alb. ℥ ℞. pyreth. ℥ ij. sem. nasturt. cubebar. an. ℥ ij. caryop. ℥ j.

℥. omnium pulvis, qui cum s. q. Mellis anthosat. & spir. salis ammoniaci gutt. xvj. miscendus, valet in odontalgia, dolore capitis diurno, gravativo &c.

431. *Pulvis Pectoralis D. Michaelis.*

℥ Fœcul. aron. ℥ iij. pulv. ireos flor. ℥ ij. magist. benz. ℥ j. ℞. flor. sulphuris ℥ j. antihect. Poter. ℥ ij. sacc. ℥ iij. M.

432. *Pulvis Pectoralis balsamicus D. Vedelii.*

℥ Rad. glycyrrh. ℥ j. rad. ireos florent. ℥ ij. fior. sulphuris ℥ ℞. ff. benz. ℥ j. sacch. cand. alb. ℥ ij. olei anis. ol. scenic. ana gutt. x. M.

433. *Pulvis ad Phthisin D. Rondeletii.*

℥ Sem. pap. alb. ℥ ℞. gum. tragac. gum. arab. farinæ crobi, an. ℥ j. ℞. sem. althoæ, sem. portutac. sem. cucum. sem. melon. sem. citrulli, sem. bombab. an. ℥ iii. cineris cancr. fluiat. corall. alb. præp. succi glycyrrh. an. ℥ j. ℞. sacch. ros. tabulat. ad Pondus omnium.

M. F. Pulvis. Dos. ℥ iij. cum syr. de papaver. vel Jujubino.

434. *Pulvis Polychrestus Imperialis,*

℥ Sacch. cand. alb. ℥ vj. croc. martis cum aceto tamarind. præp. ℥ j. ℞. sem. scenicul. rasur. ebor. tali leporin.

porin. ocul. lucii, cardamom. men. zingib. alb. nuc. mosch.
rad. liquirit. ana \mathfrak{z} j. cinnam. cubeb. cassiæ lign. spic
nard. sad. & sem. pœon. visc. quercin. acid. tartari.
ana \mathfrak{z} \mathfrak{ss} . magist. lap. carpiou. magist. ocul. cancr. magist.
lap. percar. croc. orient. sem. petrosel. sem. opii, castor. ver.
caryophyl. myrrh. rubr. lign. aloes, herb. hyssop. olei anis.
ana dr. ij. magist. perlar. orient. magist. corall. rub. macis
elect. ana dr. j. fol. auri Ungar. N. xlv. M. F. Pulvis subtilissimus.

435. *Pulvis preservativus in Peste, & Febris
Malignis Reg. Hispan.*

\mathcal{U} Myrrhæ el. mastich. bol armen. terr. sigill. lig. alo-
es, caryophyll. maceris, ana dr. j. croci \mathfrak{D} j.

M. F. Pulvis, singulis diebus ad dr. j. sumendus.

436. *Pulvis meus Refrigerans, ad Febres continuas,
tam benignas, quam malignas, perutilis.*

\mathcal{U} Lap. prunelle, terræ sigill. alb. ana \mathfrak{ss} \mathfrak{ss} .

M. F. pulvis, qui imprægnetur succo papav. errat ex
floribus rec. expresso, ac moderato calore exsiccetetur, &
rursum pulvérisetur. Dosis dr. \mathfrak{ss} . ad dr. j.

P437. *Pulvis Saracenicus ab. Arthritide præservare
Joan. Anglici.*

\mathcal{U} Fol. chamæpytios \mathfrak{e} j. oss. human. pedis combust.
 \mathfrak{z} ij. tiquirit. \mathfrak{z} iij. M. F. Pulvis.

438. *Pulvis Secretus in præservatione, & curatione.
Pestis, Th. Burneti.*

\mathcal{U} Rad. dictam. alb. rad. tormentillæ. boli armen. cum
aq. scabios. præp. terræ sigill. ana dr. vj. rad. gen. tianæ,
rad. petasit. betonicæ, ana dr. ij. santal. rub. dr. j. rasur.
ebor. cor. citri, corall. rub. præp. oss. de cord. Cervi, ze-
doar. ana \mathfrak{z} \mathfrak{ss} . margarit. præp. nech. utrisque, an. \mathfrak{D} ij.
frag. s. lap. pret. ana \mathfrak{D} j. succini, rasur. C. Croland. ana
 \mathfrak{z} \mathfrak{ss} . fol. auri N. iij. M. F. Pulvis.

Dosis in præservatione a \mathfrak{z} \mathfrak{ss} . ad \mathfrak{z} j. in curatione a \mathfrak{z} j. ad \mathfrak{D} iv.

439. *Pulvis ad Siccanda ulcera etiam malignam
D. Sorbait.*

\mathcal{U} Cineris avenæ, pompholyg. ana \mathfrak{z} j. rad. saniculæ alb.
 \mathfrak{z} \mathfrak{ss} . aluminis \mathfrak{z} \mathfrak{ss} .

M. F. Pulvis ulceribus inspergendus.

440. *Pulvis Sternutatorius albus Anonymi.*

℥ Sem. oriz. ℥ iij.

Superfunde aq. rosar. opt. aut apoplect. dein stet, usque dum siccum fiat, cum pulverisas, add.

Rad. ireos flor. Fl. stœchad. an. ℥ β.

Aut loco flor. stœchad. rad. bryon. aut caudas siccas raphan. nigr. min. pro odore, adde

Mosch. ambr. aut bals. odorat. pro lubitu.

Addi etiam potest, si volueris, ut sternutationem fortius cieat, tantillum pulv. fl. lil. conval.

441. *Pulvis Sternutatorius Nordlingens.*

℥ Flor. rosar. rub. Fl. lil. conv. Fl. beton. Fl. anthor, Fl. salviæ, ana p. ij. storac. calamit. benzoes, an. ℥ j. β. nigell. ℥ j. fol. Tabac. ℥ vj. ol. dest. major. ol. dest. cario-ph. ol. dest. lign. rod. an. gutt. iv. mosch. in prædict. ol. solut. gr. ij. M. f. l. a. Pulvis.

442. *Pulvis ad Strumas Argentoratensium.*

℥ Spongiar. cort. cancror. pilæ marin. an. combust. os. sapiæ, piper. longi, piper. nigri, zingib. cinnam. sal. gem-pytrei, gallar. glaciei Mariæ, lap. spong. an. ℥ j. M. F. Pulvis.

443. *Pulvis Stipticus D. VVeppferi.*

℥ Rad. tormentill. rad. bistort. ana ℥ β. Flor. rosar. rub. fl. balaust. an. ℥ j. β. sem. plant. an. ℥ j. CC. usti præp. ebor. ust. præp. an. ℥ ij. coral. rubr. præp. ℥ j. sacch. alb. ℥ iv. M. F. Pulvis.

444. *Pulvis Stipticus internus J. H. Junghen.*

℥ Pulv. bezoard. ver. ℥ β. pulvis catechu præp. ℥ iv. pulv. anodyn. ℥ β. olei cinnamom. gutt. j.

M. Dos. ℥ j. ad ℥ β.

445. *Pulvis ad Variolas D. Tutschcheri,
Phys. Francofurt.*

℥ CC. præp. ℥ ij. margarit. corall. rubr. præp. an. ℥ j. oss. de cord. cerv. ℥ j. sem. napi ℥ j. myrrh. elect. ℥ iv. fol. auri N. iij. M. F. Pulvis pro usu.

446. *Pulvis ad vermes meus.*

℥ Rad. histort. rad. zedoar. fol. rutæ hort. cort. aurat. extim sem. coriand. non præp. sen. citri, sem. lupinor.

Tab. Smaragd.

G

myr-

myrrhæ rub. alum. crud. sal. gemmæ, cretæ Colon. cum aq. tanaceti præp. vitriol. martis an. ℥ j. mercur. dul. ℥ ij. rad. Jalap. ℥ vj. elæosacch. lauri ℥ ℞.

M. F. P. Dos. ℥ ℞. ℥ ℞. ad ℥. j. in vehiculo convenienti.

447. *Pulvis ad Vermes infantum D. VVillis.*

℥ Rad. serpentar. virgin. ℥ j. corall. ad albed. calcin. ℥ ℞.

M. F. Pulvis. Dos. ℥ ℞. ad. ℥ j. superbibendo decoctum graminis.

448. *Pulvis Violaceus, D. Th. de Mayerne.*

℥ Ros. rub. ireos flor. an. ℥ iij. lign. rhod. ℥ j. cala. aromat. ℥ ℞. Caryophyll. majoran. cinnamom. coriandr. præp. an. ℥ iv. cyperi, satall. moscatell. an. ℥ vj.

M. F. Pulvis.

449. *Pulvis in Virium languore, & sincope D. Etmulleri.*

℥ Ambræ grys. gran. viij. solve in ol. cinnamom. & cardam. an. gutt. viij.

Adde extract. lig. oles ℥ ℞. margarit. præp. ℥ j. sacch. cand. ℥ j. M. F. Pulvis. Dos. ℥ ℞. ad ℥ j.

450. *Pulvis ad ulcera renum D. Sennerti.*

℥ Rad. tormentillæ dr. j. s. gran alkekeng. dr. ij. spodiij ℥ j. corall. rub. equiset. an. ℥. ij. mastich. sang. dracon. an. ℥ j. ℞. sacc. rosat. tabul. ℥ j. ℞. M. F. Pulvis.

Qui exhibeatur in aq. plantag. equiseti, & similibus: potest etiam cibus admisceri.

551. *Pulvis ad Urinæ incontinentiam, Nosocomio Augustanorum, quondam familiaris.*

℥ Stomach. Gallin. mastic. galang. an. ℥ j. agrimon. ocul. cancr. alchimillæ an. ℥ ij. capul. gland. ℥ ij. nuc. mosc. ℥ j. erinac. combust. ℥ ℞. sacc. ℥ j.

M. F. Pulvis.

452. *Pulvis ad Vulnerum hæmorrhagium D. Barbette.*

℥ Farinæ volat. Meled. ℥ iij. sang. dracon. Thurⁱs, ana ℥ ℞. boli, Terræ sigill. ana ℥ ij. gypsi ℥ vj. ranar. exsicc. ℥ j. pilor. leporin. minutim incis. ℥. j. ℞. alb. ovor. in sole exsicc. & pulv. ℥ ℞. spongiæ novæ torrefact. ℥ j. vitrioli alb. ℥ j. M. F. Pulvis subtilissimus.

453. *Rosa Viæ mineralis.*

℥ Mercurii purgat. cum aceto dest. & sales. a. & aliquoties per corium traject. ℥ ij. nitri, vitrioli ad albed. calcin. an. vj.

Misce in mortario lapideo, donec mercurius non amplius videatur. Hinc sublima in cucurbita loricata, primo lento igne, donec phlegma exierit, postea auge ignem per gradus, 10. vel 12. horas, & mercurium sublimatum rubrum inuenies. Tere subtilissime, & superfunde spiritus nitri ℥ ij. superposito alembico spiritum abstrahe, iterumque reaffunde: hunc laborem quater repete, deinde spiritum vini superfunde, & ad siccitatem in M. B. abstrahe, post aquis cordialibus aliquoties ablue, & ad usum sepone.

Usus Purgat lente per secessum, siue vomitum. Summum est arcanum in Hydrope, & Lue Venerea.

Dos. a gr. iv. ad vj.

454. *Rosetta Italarum.*

℥ Magistr. concharum margaritiferar. & splendent. marcassit. an. ℥ ℞. lacc. Indic. purpur. vel Florent. finiss. vel quod libet Magistr. carmesini.

Quod Galli, & Itali carm. & carm. vocant q. s. M. F. Pulv.

455. *Rotule ad Aerem imbenignum, D. Androni, Angli.*

℥ Cort. citr. ℥ j. oss. de cord. cerv. margarit. præp. an. ℥ ℞. saphyr. præp. gr. iij. oleo macis gutt. ij. ol. cinnam. gutt. v. spec. liberant. ℞. spec. diarrhod. Abb. ℥ ij. sacch. alb. clarific. ℥ ℞. aqu. card. ben. an. ℥ ij. ℞. aq. cinnam. ℥ ℞.

Coq. ad consumptionem aquæ, formentur Rotulæ s. a. quarum unaquæque ponderet ℥ j.

456. *Rotule Ambratæ D. Osvald.*

℥ Amb. odor. ℥ j. Hanc irrorando spirit. rosac. diutius contere, ut pasta fiat, inde phialæ hermetici clausæ, ut servetur fragrantia, atque terræ per mensem commenda, postmodum exime, & adde.

Mag. perlar. spiritu vitrioli fact. ℥ j. pulveris rad. ireos, spec. diamb. compl. spec. diaireos, an. ℥ ij. amyl. ℥ ij. sacch. cand. alb. ℥ viij. sacch. penid. ℥ j. ℞.

Cum mucilag. tragac. F. l. a Rotulæ.

457. *Rotula ab Apoplexia præservantes D. Sennerti.*

℥ Ol. dest. anisi gutt. iv. ol. dest. nuc. mosc. ol. dest. carvi an. gutt. iij. ol. dest. caryoph. gutt. j. ambræ gran. vj. sacch. in aq. rosar. solut. ℥ iij. F. l. a. Rotulæ.

458. *Rotula Imperatoris, D. Scretæ.*

℥ Sac. in aq. ros. & cin. sol. ℥ j. amyg. dulc. excor. ℥ ij. cor. citr. cond. ℥ β. conf. alkerm. comp. ℥ ij. spec. imperat. ℥ j. M. f. s. a confect. in Rotulis.

459. *Rotula Martiales Dn. D. P.*

℥ Crem. tartari martial. ℥ β. croc. martis aperit. ℥ ij. bezoard. mineral. martialis ℥ β. siccin. alb. præp. ℥ j. β. succ. albiss. ℥ v. β. cum aqu. gramin. q. s.

F. Rotulæ irrorentur olei anis. gutt. v.

Dos. N. 6. 7. ad 8. bis in die, per 14. dies ante tempus consuetum, nimirum duos, vel tres dies ante mensium prorupcionem.

460. *Rotula Peruviana D. Scretæ.*

℥ Santal. rub. crassiuscule incis. ℥ β. vin. alb. ℥ viij. Coq. ad mediæ part. consumpt. dein adde Spir. vini ℥ β. spir. tartari ℥ j.

Post levem ebullitionem fortiter exprime, & cola; in colatura dissolve

Sacc. albiss. ℥ ij. gumm. de Peru ℥ j. pulver. cinnam. pulv. caryoph. ana ℥ β. aqu. cinnam. ℥ ij.

461. *Rotula Præservativa D. Laurentii.*

℥ Pulv. bezoard. ℥ j. spec. liberant. sine aloe ℥ β. spec. diarrhod. Abb. confect. de hyacinth. ana ℥ ij. magist. perlar. magist. coral. mag. CC. ana ℥ j. extr. zedoar. gr. xv. sac. in aq. rosar. sola. ℥ j. Extra iguem adde Olei de cor. cit. ℥ β. spiritus rosa. ℥ j. F. l. a Rotulæ.

462. *Rotula Purgantes D. Bierlingii.*

℥ Tartari violas. ℥ ij. zingib. alb. ℥ j. caryoph. galan. ana ℥ β. nuc. mosch. macis, ana gr. vj. pulv. lign. aloes ℥ β. cardamom. spic. ana gr. vj. scammon. præp. ℥ ij. sacch. in aq. cinnam. dissolv ℥ ij.

F. confect. in Rotulas. Dosis ℥ j.

463. *Rotula sublinguales in Peste D. Tudecii.*

℥ Cort.

Cort. citri rec. \mathfrak{z} j. β . contus. trajice per setac. quibus adde: extract. enulæ, extract. zedoar. an. \mathfrak{z} β . ambrae grys. gran. iij. moschi gr. ij. spec. diamoschi dulc. \mathfrak{z} j. ol. rutæ dest. gutt. iij. sacch. in aq. galeg. & tragac. solut. q. s.

M. F. l. a. Rotulæ.

In ore tenendæ, quandocumque opus est.

464. *Rotulæ ad Vermes necandos D. Morelli.*

\mathfrak{z} Rhab. el. sem. santon. coral. ana \mathfrak{z} j. mercurii dulc. \mathfrak{z} β . sac. in aq. gramin. solut. q. s. M. F. Rotulæ.

465. *Saccharum Aluminis ad Hæticam, & sudores nocturnos D. Dolai.*

\mathfrak{z} Alum. s. q. destilla in arena destillatum phlegma suo capiti mortuo adde, & denuo destilla; idque septies repete, vel donec totum phlegma in suo corpore maneat, paratum alumen tritium solve per deliquium in loco humido, hunc liquorem dein in Balneo per 12. vel. 14. dies digere, postea, separatis fœcibus, liquorem purum filtratum lento igne coagula.

Dulcis hujus coaguli usu, non tantum in febris, sed & pectoralibus morbis, præcipue autem in hætica, & sudoribus nocturnis prodest.

Dos. gran. x. ad xv. in vehiculo convenienti.

466. *Sacculi ad Dolorem Capitis D. Etmulleri.*

\mathfrak{z} Millii tosti M. ii. sal. comm. parum tost. M. i. her. betonic. flor. chamom. ana M. β . pulv. rad. Rhod. \mathfrak{z} β . F. Sacculi interpassati, calide Capiti applicandi.

467. *Sal Antifebrile D. Sleppecrelli Med. Curland.*

\mathfrak{z} Salis absinth. sal. cent. min. card. ben. sal. armoniaci probe sublimati, sal. nitri ana \mathfrak{z} j. M.

Propinatur horis duabus ante paroxysmum, in convenienti vehiculo.

468. *Sal contra Calculum D. P. H.*

\mathfrak{z} Sal. ononid. sal. saxifrag. sal. petrosel. sal. cynosbat. sal. notic. sal. chamomill' sal. succin. volat. sal. urinæ volat. sal. armoniaci septies sublimat. calcul. micros. Magist. perlar. magist. corall. magist. lap. percar. lap. nephrit. lap. prinell. tartari vitriol. spir. vitriol. coagulat. sem. alkeken. pulv. ana q. v. M.

469. *Sal Joviale D. Clavii.*

℥ Aceti dastill, acerrimi pintas viij.

Destill, per M. B. pintas vi. residuum, mutato recipiente, seorsim excipe: feces retortæ inde, & urge igne violento, oleum fœtidum separa a spiritibus, omnes spiritus conjunctos cohoba cum fœcibus, ut sales inde extrahant volat. Hinc. ℥ Ciner. Jovis ℥ ℞.

Inde matraccio oblongo, & affund. spiritum istum, digere in arena per 24. horas, ut sæpius bulliant. Filtra liquorem, & hinc iter M. B. spir. avoca, donec. in cucurbitæ fundo sal remaneat crystallinum.

Usus in Hystericis passionibus.

470. *Sal. Stomachicum Esurinum D. Dolai.*

℥ Sal. com. igne forti fusi, sal. nitri præp. sal. gemmæ, ana ℥ ij. sal. absinth. sal. card. bened. sal. tamarisci, ana ℥ j. galang. cubeb. macis, ana ℥ ij. M. F. Pulvis.

471. *Sapo Artificialis ad Cutis vitia D. Greg. Holstii.*

℥ Rad. lapth. acut. Rad. enul. ana ℥ j. Rad. ireos, Herb. fumar. herb. acetos. ana dr. ℞. sulphuris viv. sem. sinap. alb. ana dr. ij. ℞. sem. papav. alb. amygd. amar. persicor. excort. ana ℥ j. amyl. ℥ j. ℞. medul. panis alb. in lacte capr. per noct. macer. ℥ ℞. styr. liquid. myrrh. ana ℥ j. olei tartari ℥ j. ℞. ol. mast. ol. lavend. ana dr. ij. limon. purgat. & incis. ex corticibus N. j. fell. bubul. N. i salis com. solut. dr. ℞. caryoph. macis, lign. aloes, cinnam. opt. Spic. cels. ana dr. ij. sapon. venet. ℥ vj. cum mucilag. tragacant. in aq. fumar. fact. q. s.

F. Trochisci rotundi.

472. *Sapo contra Scabiem D. VVepfferi.*

℥ Sap. venet. ℥ iv. sev. cervin. unguent. pomat. ana ℥ ℞. fl. sulphuris dr. ij. sacch. saturni, tutiæ præp. sperm. cet. ana dr. ij. ℞. olei tartari ℥ ℞. solut lytharg. dr. olei lavend. gutt. iv. Cum. aq. rosar. q. s. F. Globuli s. a.

473. *Species Cephalicæ Sereniss. R. Sicilia.*

℥ Oliban. dr. iij. succin. alb. succin. citrin. ana dr. j. mastich. ℥ ij. storac. calamit. dr. ℞. gumm. benz. ℥ ℞. caryoph. ℥ j. flor. lavend. ana P. i.

M. Fiat-

M. Fiatque ex omnibus Pulvis grossus, cui adhuc admiscebis Ivæ arthetic. ʒ j. M.

474. *Species Emmenagoga D. Jac. VVeppferi.*

\mathcal{L} Limat. Martis ʒ β . cinnam. acut. dr. vj. caryophyl. dr. j. β . macis dr. j. bacc. laur. dr. iij. summit. meliss. summit. puleg. summit. rorism. ana P. j. croc. orient. ʒ β . sacch. alb. ʒ iij. M. F. Pulvis grossus.

475. *Species laxativæ polycræta, D. VWedelii.*

\mathcal{L} Rad. acetos. Rad. scor. Rad. cichor. ana dr. j. sum. fumar. summit. cent. min. ana M. β . Fl. 4. cordial. ana P. j. fol. sen. s. fl. ʒ β . rhabarb. el. dr. j. β . const. ver. ʒ j cremor. tartari ʒ iv. M. pro Nodulo.

476. *Specificum Anodynum Paracelsi.*

\mathcal{L} Opii Thebaic. ʒ j. succ. Aurant. succ. cydron. ana ʒ vj. cinnam. caryoph. ʒ β .

\mathcal{L} Contusa, indita vitro, apposito coopertorio cæco, digeratur in sole, vel furno per mensem. Post,

\mathcal{L} Digestum.

exprime, iterum impone, & digere cum seqq.

\mathcal{L} Mosc. ʒ β . ambr. ʒ iv. croc. ʒ β . succ. coral. magist. parlar. ana ʒ j. β .

M. Digestione per mensem denuo facta, adde

Quint. essent. sol. ʒ j. β .

M. Tollit omnes dolores, interne, & externe.

477. *Specificum Lucii piscis ad Unguem oculorum Hertmanni.*

\mathcal{L} Fellium Luciorum q. v.

Destilla in cucurbita, usque ad crassitiem, in aqua destillata solve aliquid Camphoræ, & postea serva.

Crassitiem relictam cum sp. vini extrahe, & sp. vini vicissim ab extracto per destillationem separa, hujus extracti, & salis Saturni, an gr. j. dissolve in prioris aq. gutt. iij. vel iv. ac cum pluma in oculorum mane, & vesperi immitte, videbis felicem successum.

478. *Spiritus Acusticus J. H. Jungken.*

\mathcal{L} Rad. helled. alb. Rad. cyclamin. Rad. porri, ana ʒ β . fumm. origan. summit. major. ana P. j. Fl. lavend. fl. anthos, ana P. β . castor. el. nue. mosc. sem. cumin. sem. carv. ovar. formicar. milleped. ana ʒ ij. bacc. laur. N. vi.

fell. luc. pisc. ℥ ij. spir. junip. q. s. ut 4. digitos emineat. Facta digestionē, filtra.

In dolore applicetur hic spiritus cum pane calido rec. e clibano extracto, cui bacc. laur. incoctæ sint, interjecto circulo ex panno lineo confecto, ne aduratur Auris.

479. *Spiritus Anticolicus D. Fr. Dekkers.*

℥ Rad. angelic. ℥ vj. Rad. galang. Rad. zedoar. ana ℥ β. fol. basilic. fol. majoran. nob. ana M. j. fol. salv. fol. rut. hortens. ana M. β. summit. fœnic. Fl. lavend. Fl. chamom. Rom. ana M. ij. bacc. laur. lavend. cort. aurant. ana ℥ ij. sem. anis. sem. cerv. sem. fœnic. ana ℥ j. sem. levist. macis, ana ℥ vj. nuc. mosc. caryo. ana ℥ ij. Conc. atque con. affu. Vin. hisp. stop. ii. spir. vin. opt. stop. i. β.

Digerantur per quadriduum in M. B. tumque spir. leni calore abstractus reaffundatur magmati, & iterum per triduum digeratur; tumque per M. B. spiritus ad plantas sex, vel septem abstrahatur; residuo affund. vin. & aqua com. ana q. s. digeratur iterum, & abstrahatur tam diu, quam diu aromaticum saporem retinet.

480. *Spiritus Antinephriticus D. Barbette.*

℥ Rad. ononid. Rad. saxifrag. alb. ana ℥ j. Rad. liquirit. ℥ β sang. hirci ℥ vj. ocul. cancr. contus. nuc moschat. cinnamom. ana ℥ j. croci or. ℥ iij. caryophill. ℥ ij. terebinth. Argentin. ℥ xv. sp. vini malvat. ℥ v.

Concisa, & contusa, stent in infus. per 14. dies.

Postea per B. M. distillentur. Dos. Cochleare unum, vel alterum, jejuno stomacho, bis, vel ter in die.

481. *Spiritus Antipodagricus J. H. Jungken.*

℥ Salis tartari, acet. dest. imp. Calcis viv. an ℥ j.

Ab his spiritum vin. q. s. aliquoties abstrahe, tunc add. silic. cum sale tartari calcinat. ℥ j. salis urinæ volat. ℥ iv. camphor. ℥ iij.

Misce omnia, ut fiat massa sicca, si non sufficiat calx viva, adde tantum silicium pulv. q. s. tum retortæ immissa, destilla per gradus, ultimo forti igne, maximo adhibito recipiente, & prodit liquor, in dolore podagrico summæ efficacæ.

482. *Spiritus Anciscorbuticus compositus Rosin.
Lentilii.*

℥ Herb. cochlear. cum tot. q. v. prævia fermentatione
l. a. destill. spirirum hinc.

℥ Sedis minor. m. j. raph. rustic. ℥ iv. rad. ari. ℥ ij.
cort. VVinteran. ℥ iij.

Conc. cont. superfunde priorem spiritum, & destill. 3. Post.

℥ Herb. nasturt. aquat. herb. trifol. fibrin. herb. che-
lid. min. ana m. ij.

Affunde priorem spiritum contusis, & iterato destillat.
Dos. ℥ j. ℥ β.

483. *Spiritus Apoplecticus D. Mæbii.*

℥ Fol. lil. convall. ℥ vj. cinnamom. ℥ j. zedoar. ℥ ℥.
croc. ℥ j. maccis, caryoph. ana ℥ β.

Digere in Petri Simonis q. s. per mensem, destill. per
vesicam spiritum, quem serva. Tum

℥ Rad. valerian. rad. vincetox. rad. pœon. ana ℥ ij. fol.
meliss. fol. rarismar. fol. botryos ana m. iij. Fl. thiliæ m. vi.
Fl. uvar. Fl. lavendul. Fl. spic. Fl. salv. Fl. thym. ana m. j.

Misce, materia in spiritu superiore per mensem, clauso
vase, & bene munito, postea destilla per vesicam, addendo
iterum aliquid de Petro Simone q. s. Tandem rectificata in
M. B. super ambr. mosch. & camph. & habes spirit. mi-
randarum virtutum.

484. *Spiritus Bezoardicus D. Buffi.*

℥ Sp. Ung. alcis. sp. CC. ana ℥ j. sp. bacchar. Junip. ℥ ij. ol. dest.
succin. alb. ℥ j. sal. CC. sal. vol. succin. alb. ana ℥ β.

M. simul, destillentur ex Alambico. Dos. gutt. xxx.

485. *Spiritus Diaphoreticus Antifebrilis.*

℥ Rad. angel. rad. imperator. rad. valerian. rad. contrayerv.
rad. zedoar. ana ℥ j. rad. dictamn. alb. rad. aristoloeh. rot.
rad. chelib. maj. ana ℥ vj. fol. card. bened. fol. scabiof.
fol. rut. fol. scord. ana m. j. fol. meliss. fol. dictam. cret.
ana m. β. flor. hyperic. flor. calend. flor. sambuc. ana par
ij. bacc. junip. racc. taur. cort. guajac. cort. ling. sassaf. ana
℥ β. cort. citr. cort. aurant. exter. ana ℥ v. sem. siler. mont.
sem. apii, ana ℥ ij. croc. opt. ℥ β. nuc. mosch. myrrh rub.
cardam. maj. ana ℥ iij. opii. correct. ℥ β. cinnam. acut. ℥ iij.

Conc. atque simul cont. affund.

Spir.

Spir. tartari ℥ iij. spir. vin. rad. angelic. affus. & abstract.
℥ xvij.

Macerentur simul per octiduum in M. B. vasis optime clausis, deinde colentur, colaturaque ad usum servetur.

Sudores blande, sed tamcn copiose provocat; in Febribus maxime conducit.

486. *Spiritus ad Menstrua cienda singularis*.

D. Fr. Dekeers.

℥ Rad. aristoloch. rotund. rad. bryon. rad. acori, rad. angelic. ana ℥ ij. fol. rut. fol. sabin. fol. puleg. fol. artemis. ana m. ℞. Fl. calendul. Fl. cheir. ana P. ij. laur. ℥ ℞. sem. levistic. sem. dauc. ana ℥ ij. myrr. rubr. ℥ j. ℞. assæ fetid. castor. ana ℥ j. Concil. & contus. affundatur.

Spir. vin. pint. j. aq. puleg. ℥ viij.

Post macerationem per biduum spiritus per alembicum ex arena abstrahatur, destillataque adde Spir. Salis ammoniaci ℥ ij. m.

Universalibus præmissi, hic spirit. ollæ vitreæ, patellæve inditus, carbonibusque vivis impositus, halitibusque inde elevatis, tritorii ope acceptis, ad Menstrua cienda per quam pollens.

487. *Spiritus Odontalgicus J. H. Jungken.*

℥ Cort. rad. mandrag. ℥ ij. sem. hyoscyam. sem. papav. alb. ana ℥ iv. Fl. lavend. Fl. papav. errat. ana ℥ ij. sem. staphysagriæ: rad. pyreth. caryoph. oliban. ana ℥ ℞. camphor. croc. ana gr. xv. opii elect. ℥ ℞. spiriti vin. rectific. ℥ x.

Infunde cer tempus, postea exprime, & filtra, ac de hoc spiritu contineatur cochlear in ore.

488. *Spiritus Otagicus D. Barbette.*

℥ Ovor. formicar. maj. N. 100. castor. pulpæ colocinth. ana ℥ j. majoran. sabinæ, absinth. rutæ, ana m. j. sem. cumini, rem. anisi, sem. carvi, sem. foeniculi, ana ℥ iij. baccac. lauri excort. baccar. Junip. ana ℥ ℞. cort. mali punici ℥ vj. Rad. helleb. nig. Rad. cyperi rot. Rad. raphani min. Rad. cyclamin. ana ℥ j. cepar. mediocr. N. vii. amygd. amar. ℥ ij.

Infusa per 14. dies in s. q. spir. vin. rectific. destillantur in B. M.

Hujus guttæ 2. mane, & vesperi, in aurem instillatæ, mira præstant.

489. *Spiritus Panchymagogus Kyperi.*

℥ Trochisc. alhand. ℥ j. scamon. gumm. gut. ana ℥ iij.
Affunde spiritum anis. stent in digestionē.
Purgat per secessum, & vomitum. Dos. ℥ j.

480. *Spiritus Paralyticus D. Scretæ.*

℥ Adipis human. adip. canis. olei laur. express. ana ℥
iv. succin. flav. myrr. rub. ana ℥ ij. galban. thur. ana ℥
j. spiritus vin. rectific. ℥ vj.

Destill. per retortam in B. arenæ prius igne leni, postea fortiori, donec omnis humor transcenterit, oleum hoc destillatum cum suo spiritu adhuc semel in cucurbita rectific. Hinc spiritus, & oleum simul ad usum serventur.

491. *Spiritus Salutis Maxuelli.*

℥ Spir. vin. potentiss. ℥ j. fol. senn. elect. ℥ ij. jalap. resin. ℥
helleb. nigr. præp. ℥ vj. ol. fœnicul. ol. anis. ana gutt. aliquot.
Fol. senn. & helleb. contudantur, jalappa vero minutim incidatur, & macerentur omnia per 14. dies, tunc exprime, & adde iterum tantum novarum specierum, quantum prius addidisti, & ut prius procedes, digestionē repetita, & colatura facta, si placeat, adhuc semel adde novas species, & ut prius procede, tunc spiritum expressum colatum pro usu asserva. Dosis ab ℥ ℞. ad ℥ s.

492. *Spiritus Sudorificus Felic. VVirzi, Chirurg.*

℥ Spir. vin. ab omni phlegmate sequestrati ℥ j.

Infunde vitro angusti orifici, & adde

CC. raspat. ℥ vj. myrr. pulv. ℥ j.

Obturetur orificium, & stent ita per octiduum, postea destill. spirit. a fœcibus; destillatum adfunde fœcibus, & iterum destilla, & sic tertio repetatur. Hic spiritus postea reservetur in alio vitro angusti orificii, cui imponatur myrrh. pulv. ℥ j. CC. raspat. ℥ ij. mithridat. ℥ ℞. camphor. ℥ ij. Probe muniatur orificium, & usui servetur.

Dosis ℥ j. ℞. ℥ ij. ℥ iij. ℥.

493. *Spiritus Vitæ aures D. Rulandi.*

℥ Pulp. colocynth. ℥ v. gumm. bdel. gum. tragacanth. gum. Arab. ana ℥ j. ℞. rhabarb. elect. cinnamom. acut. ana ℥ ij. sp. vin. opt. ℥ xvij. vin. malvat. ℥ viij. M.
Stent in infusione in loco calido per triduum, vitro

be-

bene clauso, & obturato, dein exprimatur fortiter. coleturque per chartam. Dos. a ℥ ij. ad ℥ ℞. & ultra.

494. *Spiritus Vomitivus D. Isaac. Roet.*

℥ Nicotian. opt. bene incis. ℥ iv. scill. ℥ ij. nuc. mosch. ℥ ℞. aquæ fontan. ℥ ij. aceti vin. alb. ℥ j.

Misceatur invicem, ac primo fiat maceratio frigida per aliquot horas, dein destillatio per alembicum, postremo cohobetur destillatio bis, terve cum recentibus nicotian. scill. & nuc. moschat. recenter maceratis.

Pro Dosi, minima fere quantitas sufficit. Saccar. albiss. puriss. ad gratiam edulcorari potest.

495. *Spiritus Uterinus J. H. Junghen.*

℥ Rad. angelic. rad. zedor. ana ℥ iij. Herb. meliss. rec. M. vj. herb. puleg. herb. levist. ana m. v.

Iacisa infunde cum Vin. generos. Mens. iij. tum destilla, & pro lubitu rectifica.

496. *Succus Sternutatorius D. Fr. Dekkers.*

℥ Fol. majoran. virid. rec. fol. beton. recent. fol. anagallid. ana q. v. Conteratur, & exprimatur succus.

℥ Hujus succ. express. ℥ ℞. Cui immisceatur.

Castor. subtiliss. pulv. ℥ j.

Gossypium hoc inebriatum, Maniacorumque, & Lethargicorum naribus inditum, a multis pro singulari specifico habetur.

497. *Sulphur Lunæ Semerti.*

℥ Argenti purissimi tantum, quantum videbitur, solve in aq. fort. comm. deinde calcina Tartarum, cui affunde aq. calentem, & vulgari via Sal Tart. ejice. filtra lixivium hoc sale Tartari imprægnatum, & injice dissolutum, & præcipitabitur in forma subtilissimæ Calcis calcem hanc frequenti aq. calentis affusione edulcora, & salsedine libera. Tum intra prunas in rigello triquetro colloca, ut colorem assequatur puniceum Calcis affunde acetum ter destillatum, & extrahatur sulphur coloris cœrulei, acetum tinctum separa, & aliud substitue, dum nihil aliud amplius extrahatur, abstrahe in cineribus, per alembicum, acetum, & sulphur lunæ manebit in fundo. Jam

℥ Sp. vini subtil. P. j. sal Urinæ P. ℞.

M. probe, & in balneo vaporoso collocata invicem uni-

uniantur, hinc sulphuri lunæ ea superfunde, & denuo hoc solvatur, solutū in vasi circulatorio inditum per 30. dies circuletur, postea in cucurbitam non nimis amplam circulatum liquorem transfer, & ex arena destilla forti igne, sic sulphur lunæ cum spiritu ana ascendit per alembicum coloris cœrulei, hoc postea cum extracto Castor. Dos. gr. vi. vel viij. miscendum, & in aq. salviæ, majoran. roris-marin. quotidie exhibendum.

Est medicamentum Cephalicum, seu caput confortans præstantissimum.

498. *Syrupus Adstringens D. Fr. Deekers.*

℥ Fol. menth. crisp. Fl. balaust. Fl. rosar. rubr. ana ℥ j. bac. myrt., cort. quercin. ana ℥ j. ℞. rosar. lign. santal. rubr. ℥ x. cinnamom. acut. oassia lign. ana ℥ vj. Conc. & cont. affund. Aq. pluvial. calid. pint. iij.

Coq. s. a. vasi optime clausis ad tertiæ partis consumptionem fortiter per pannum densum expresso, adde

Sacchat. clarificat. & ad consistentiam tabularum coct. q. s.
Pro Syrupus.

499. *Syrupus Aperiens D. Sennerti.*

℥ Rad. aperie. ℥ j. rad. cichor. rad. pimpinellæ aaa ℥ ℞. cort. frangulæ, cort. sambuci, ana ℥ v. herb. cuscutæ, herb. capil. vener. herb. agerati, herb. agrimon. ana m. j. herb. linariæ, herb. card. bened. herb. chamædr. herb. centaur. minor. El. genistæ, ana m. ℞. sem. carthami, sem. genistæ, aquileg. ana ℥ ℞. Incisa, & conquassata, infundantur in vase arcto clauso in s. q. aq. simpl. & aceti squill. ℥ j. per dies 3. in B. M. postea colentur, & addatur

Sacci endiviæ, succi fumarie, ana ℥ ℞.

Et iterum addito albumine ovi. per dies 3. digerantur, & colentur; tandem adde

Sacch. clarif. & ad justam consistentiam cocti q. s. F. Syrupus.
Commendatur ad obstructiones hepatis.

500. *Syrupus e Calybe Mercati.*

℥ Scoriæ chalyb. præp. ℥ xij. Passul. s. arillis ℥ ij. Infundantur per dies 3. in ℥ vj. aquæ, & in fine bulliant ad consumptionem tertiæ partis, & tunc adde
Origani, ameos, ana P. j.

Bulliant parum, & colentur, & excolatura cum s. q. sacch.
F. Syrupus, cui incoquito in ligatura croci ℥ ij.

501. *Syrupus Diacolocynthidos D. Jo: Freitagii.*

℥ Turpeth. gummos. pulp. colocynth. ana ℥ j. ℞. fol.
sennæ Alex. mundat. ℥ ij. ℞. epithym. fumar. scabios. ana
P. j. ℞. cinnamom. acut. zingib. alb. ana ℥ j. ℞. caryoph.
℥ j. mastich. ℥ ij.

Affund. aquæ fumar. part. ij. aq. cinnamom. part. j.

Macerentur horis 24. in calido M. B. dein colentur
sine forti expressione, & speciebus novas affunde aquas,
donec omnem tincturam extraxeris, tincturas misce. & per
chartam transcola, donec fœces, & viscositas omnis sepa-
ratae sint; dein adde

Sacchar. albiss. part. ij. syrúp. rosat. solut. uncias aliquot.

Coq. in leni balneo, & destillando dein, separa liquo-
rem ad consistentiam syrúpi.

Maxime hic Syrupus ab ℥ j. ad ij. exhibitus, commendatur
in ischiade, articularum doloribus, hydropicorum aquis
educendis, cerebrique, & nervorum malis pertinacioribus.

502. *Syrupus Exhilarans D. Schillingii.*

℥ Succ. borrag. succ. bugloss. aua ℥ j. ℞. succ. pomor.
redolent. ℥ j. succ. meliss. ℥ ℞. succ. gran. cherm. ℥ ij.
lign. aloes ℥ j. santal. cirr. ℥ ij. spec. diamarg. frig. ℥
℞. spec. diambr. ℥ ij. sacch. albiss. ℥ ij. M. f. l. a. Syrupus.

503. *Syrupus Gemmatus Patavinus.*

℥ Glect. de gemmis, confect. de hyacinth. ana ℥ ℞.
confect. alkerm. ℥ iij. margar. præp. ℥ ℞. cort. citr. ro-
sar. rubr. lign. aloes rad. dracont. ana ℥ ij. aq. Fl. citr. ℥
ix. aq. scorzoner. ℥ ij. succ. citr. ℥ j. ℞.

Infund. per 24. horas colentur, & exprimantur, adde

Sacch. sin. ℥ viij. mosch. ambr. ana gr. 10. M.

504. *Syrupus Hypochondriacus D. Georg. Nosleri.*

℥ Rad. 5. aperitiv. ana ℥ iij. rad. polypod. rad. cent.
minor. cort. tamarisci, cort. cappar. cort. frangul. in-
ter. ana ℥ ℞. herb. cichor. herb. acetos. herb. buglos.
utrosque herb. ceterach. herb. fumar. herb. meliss. Fl.
4. cordial. ana M. j. Fl. tunicæ, Fl. lil convall. Flor.
genist. Fl. sambuc. ana P. j. Sem. anis. ℥ ij. ℞. sem. ci-

tri, sem: endiv. sem. portulac. sem. ocym. sem. carth. conquass. ana \mathfrak{z} β . passul. min. fol. senn. el. ana \mathfrak{z} iv.

F. Ebullitio in \mathfrak{f} j. β . aq. comm. & \mathfrak{f} β . vin. alb. per horam in M. B. vase clauso, & in expressione infunde per 24. heras loco tepido, & vase, iterum diligenter clauso, adde

Fol. senn. el. mechoacan. nigr. ana \mathfrak{z} j. β . crem. tartari \mathfrak{z} β .

Deinde fortiter exprimantur cum sacch. q. β . ad consistent. Syrup. adde

Muschar. rosar. q. s. F. l. a. Syrupus.

505. *Syrupus de Iva arthetica D. Semerti.*

\mathfrak{z} Iva arthet. m. ij. salvia, majoran. rorismar. polip. origani calaminth. mentrasti, pulegii, hyssoq. thymi, ruta, sylv. & domest. betonica, serpilli, ana m. j. Rad. acori veri, rad. aristoloch. rad. peucedau. rad. valerian. rad. bryonrad. gentianæ, rad. dictamni, ana \mathfrak{z} β . rad. fœniculi, rad. petroselini, rad. apii, rad. asparag. rad. rusci, ana \mathfrak{z} j. Stœchad. arab. sem. anisi, fœniculi, sem. ligustici, sem. ameos, sem. carvi, sem. siler. mont. ana \mathfrak{z} iij. rad. pyrethi \mathfrak{z} β . passul. \mathfrak{z} ij.

Bulliant omnia in justa quantitate aquæ ad consumptionem quartæ partis. inde colentur; & cum mell. q. s. F. Syrupus.

Commendatur ad Paralysisin.

Dos. \mathfrak{z} j. ad \mathfrak{z} j. β . cum aqua idonea sæpe exhibitus.

506. *Syrupus Magistralis aperiens, & purgans Riverii.*

\mathfrak{z} Succ. rec. express. & per residentiam depurator. \mathfrak{f} x. fol. endiviæ, fol. cichor. sol agrimon. fol. fumar. fol. luculor. fol. bugloss. \mathfrak{f} iij. succi pomor. redol. rec. expr. & depurat. \mathfrak{f} ij. sennæ mund. \mathfrak{z} vj. epithymi \mathfrak{z} ij. rhab. el. agaric. rec. trochisc. ana \mathfrak{z} j. macis, caryophyllor. ana \mathfrak{z} β .

Infundantur, & decoquantur, ut artis est, donec colaturæ supersint quart. v. in quibus dissolve sacchari alb. quart. v.

F. Syrupus perfecte coctus.

Dos. \mathfrak{z} iij. semel, aut bis in mense, vef pro necessitate.

507. *Syrupus Magistralis D. Stapedii.*

\mathfrak{z} Suc. rad. irid. nostrat. vin. alb. \mathfrak{f} j. Succ. rad. eryng. succ. fol. succ. petrosel. fol. fœnic. ana \mathfrak{f} β . Hera. soldanell. m. iv. herb. eupator. canab. herb. menth. crii. hera.

herb. absinth. pont. ana m. ij. rhabarb. elect. ℥ ij. cin-
nam. acnt. ℥ ℞. sem. ebul. rec. sem. alkekeng. ana ℥ ij.

In phiala vitrea bulliant lento igne ad medium, colen-
tur, colaturæ adde Sacchar. vlb. ℥ j.

M. F. Syrupus. In Hydrope maxime convenit.

508. *Syrupus Mastichinus ad Ventriculum roboran-
dum Grulingii.*

℥ Mastich. alb. el. ℥ iij. aq. menthæ ℥ viij. aq. ro-
sar. sar. ℥ vj. vini alb. ℥ ij. Coq. s. a. & cum facc. ℥ j.

F. Syrupus.

509. *Syrupus ad Oris fœtorem A. G.*

℥ Succ. pyrol. ℥ j. sacch. q. s.

F. l. a. Syrupus, adde

Ambr. ℥ ij. castor. ℥ j. zibeth. mosch. ana ℥ j.

M. ad lentum ignem.

Sumitur cochlear. j. & per triduum continuatum, totum
corrigit oris halitum.

510. *Syrupus Pautaleonis ad Dysenteriam.*

℥ Myrobal. cheb. ℥ j. ℞. myrob. citr. ℥ j. passul. cum
arillis contrit. ℥ ij.

Coq. in ℥ iij. aq. simpl. chalybeat. ad cœnsumptionem
medietatis, in colat. dissolve sacch. q. s.

Aromatizetur pulv. cinnamom. grosso modo contus. ℥ vi.
Purgat, & anstringit.

511. *Syrupus e sanguine cichor. & chamædryos av Sar-
guinem depurandum, obstructiones reserandas,
& hepar refrigerandum D. Riverii.*

℥ Ap. cich. in B. M. parat. q. v. fol. cichor. Part.
ij. fol. chamædr. Parl. j.

Macerentur simul, & digerantur per triduum in B.
M. postea exprimantur, liquori adde nova folia cichor.
& chamædr. digerantur iterum per triduum, deinde
exprimantur, & infusiones illæ octies, vel decies re-
petantur, liquor evadet rubicundus instar sanguinis,
cui add. sacch. parem liquori quantitatem, & F. Sy-
rupus.

512. *Tabella Hæmoptoicæ Plateri.*

℥ Sem. hyoscyam. alb. subtil. pulv. ℥ ij. corall. rub.
℥ ℞.

℥ β. gumm. arab. ℥ j. violar. rec. N. x. succi berber. ℥ ij. sacch. in aq. rosar. & plantag. solut. ℥ ij. F. Tabellæ .
Mane , & vesperi per multos dies sumendæ .

513. *Tabellæ Liberantes Ferd. Imp.*

℥ Cinnam. elect. ℥ ij. rosar. rub. sem. portulac. rasebor. coriand. præp. ana ℥ j. β. CC. præp. sem. Citri, sem. aurant. sem. limon. excort. ana ℥ iij. lign. aloes. nuc. moschat. macis, sem. anisi, sem. bombac. excort. gran. junip. exacinat. rad. tormentillæ, flor. tunicæ, herb. morsus diabol. ana ℥ ij. dictam. Cret. dictam. vulgar. scabios. borrag. bugloss. ana ℥ β. oss. de cord. C. N. ij. boli armen. præp. ℥ ij. trium santal. ana ℥ j. margar. smaragd. saphyr. hyacinth. granat. ana ℥ β. F. omnium Pulvis.

Cui adde sacch. in aq. scord. solut. q. s. F. confectio in Morsulis quovis tempore assumenda.

514. *Tabellæ pro Nutricibus infantes epilepticos lactantibus D. Willis.*

℥ Pulv. rad. Pcon. maris ℥ ij. pul. sem. ejusdem ℥ j. sacch. in aq. flor. Thiliæ solut. & ad debitam consisten-
tiam coct. ℥ iij. ol. succin. ℥ j.

F. l. a Tabellæ . Pendeant singulæ ℥ β.

Comedat qualibet extra hora unam, & debita victus ratione utatur .

515. *Tabellæ de Scammonio D. Sylvii.*

℥ Crystall. tartar. ℥ j. β. diagrid. ℥ iij. ol. cinnamom. gutt. vi. sacc. alb. in aq. rosa. solu. ℥ viij. M. F. s. a. Tab.

Hæ tabellæ infantibus, puerisque, & alias delicatulis dari possunt convenientissime, cum earum dosis summa sit a ℥ iij. ad ℥ β. infantibus a ℥ β. ad ℥ j. & adolescentibus ad ℥ ij.

516. *Theriaca Antimoniata chemica D. Rolfincii.*

℥ Theriac. opt. ℥ β. bezoart. mineral. antimonii diaphoretic. CC. phil. calcin. magist. corall. rubr. magist. ocul. cancr. magist. perlar. lact. sulphuris, Flor. sulphuris ter sublimat. ana ℥ j. salis CC. volat. cinnam. calin. an. ℥ j. extract. opii cum succ. lim. vel spiritu vini parat. lilior. conv. acor. ver. vitr. spir. CC. spir. vitrioli, ol. CC. ol. lign. sant. bals. sulphuris, tinct. corall. tinctur. lunæ.

Tab. Smargd.

H

mix-

mixtur. antipestif. composit. Rolfinc. Elix. Propriet. an. \mathfrak{z} ij. myrrh. rad. angelic. rad. zedoar. bacc. laur. extract. bac. laur. rob. samb. & vin. q. s. ad incorporationem.

M. f. Electuarium.

Dos. gr. iij. iv. \mathfrak{z} β . vel quantum cusvide trahitur.

517. *Tinctura Antifebrilis D. Corn. a Bontekoe.*

\mathcal{R} Cort. chin. chin. \mathfrak{z} ij. rad. gentian. herb. absinth. herb. card. ben. herb. cent. min. an. \mathfrak{z} iv. bacc. laur. \mathfrak{z} ij. aloes \mathfrak{z} β . vin. Hispan. \mathfrak{z} lx. F. Tinctura.

Dentur \mathfrak{z} iv. ad \mathfrak{z} v. ante paroxysmum.

518. *Tinctura Antihysterica D. Fr. Dekkers.*

\mathcal{R} Rad. levistic. rad. aristoloch. rotund. rad. imper. an. \mathfrak{z} iij. fol. rut. fol. menth. fol. puleg. an M. j. β . fol. sabin. M. j. Fl. lavend. Fl. chamom. Rom. an. P. ij. sem. levist. \mathfrak{z} β . bacc. laur. \mathfrak{z} j. myrrh. rubr. nuc. mosch. an. \mathfrak{z} ij. croc. opt. castor. elect. an \mathfrak{z} j. β . cort. aurant. \mathfrak{z} iij. Con. & con. affun. Vin. Gall. pint. vj. spir. vin. pint. iij.

Post sufficientem digestionem, per alembicum extrahatur spiritus, qui affundatur Gran. actes \mathfrak{z} iij.

Hæcque Tinctura s. a. parata usui servetur.

519. *Tinctura Antiparalytica D. Sennerti.*

\mathcal{R} Primul. veris, Salviæ, an M. j. Flor. lil. convall. fl. stœchad. arab. fl. levend. flanthos an. M. β . caryoph. nuc. mosch. galang. cinnam. cubeb. gran. Paradis. lig. aloes an. \mathfrak{z} iij. rad. acori veri, rad. ireos, rad. pœn. an. \mathfrak{z} j. β . sem. fœniculi sem. anisi, sem. filer. mont. sem. pœon. an. \mathfrak{z} j. spec. diambrae sp. diamoschi dulc. an \mathfrak{z} ij.

Affundatur sp. vini opt. rectific. tantum, ut ad manus latitudinem vel etiam plus emineat, stent in infus. diebus aliquot, in vitro clauso, & singulis diebus agitentur, postea sp. vini, qui vim specierum inhibet, per inclinationem effundatur. Dos. \mathfrak{z} β .

320. *Tinctura Antipleuritica D. Timai.*

\mathcal{R} Flor. papav. errat. M. ij.

Affunde aq. Taraxac. aq. scab. aq. card. bened. an. \mathfrak{z} iij. aq. hederæ terrestr. \mathfrak{z} β . sp. sulph. q. s. ad gratiam.

Mista stent in loco calido per horas 7. filtratis adde

Syr. e Flor. papav. errat. \mathfrak{z} iij. succi sanguisorb. depur. \mathfrak{z} ij. M.

521. *Tinctura Asthmatica D. Dolci.*

℥ Flor. rosar. rub. P. j. affunde aqu. veronicæ, & Fl. l. a. Tinctura.

℥ Hujus Tinct. ℥ vj. aq. asthmat. ℥ j. elixir. vitæ Matth. ℥ ij. M. detur cochleatim.

522. *Tinctura Balsamica ad Arthritidem vagam scorbuticam D. Fr. Dekkers.*

℥ Spir. lumbric. terrest. ℥ v. spirit. sal. armon. ℥ ℞. spir. cochlear. ℥ ij. in quibus dissolve sapon. venet. ℥ ij. camphoræ ℥ vj. opii ℥ ij. croci ℥ j.

N. digere per aliquot dies, & noctes, postea filtra, & in vitro optime clauso usui serva; potest cum linteo prius calefacto parti affectæ applicari.

523. *Tinctura Balsamica D. Mollebrocii.*

℥ Spir. lumbric. ℥ x. spir. salis armon. ℥ j. sapon. ven. concis. ℥ ℞. camp. ℥ j. ℞. opii Thebaic. gr. v. croc. gr. iij. Misc. Diger. & filtra.

524. *Tinctura Bezoartica Cratonis.*

℥ Vini malvat. ℔ viij. Destilletur octies ex M. B. lente, in hoc spiritu alcoholisato infunde

Rad. tormentillæ, rad. serpentariæ, an ℥ j. rad. angelicæ, rad. zedoar. an. ℥ ℞. cort. citri, cinnamom. an. ℥ j.

Per tres dies. Quo facto Tincturam aufer per expressionem, & in qua infunde

Sper. ceti rec. ambr. gris. an. ℥ ℞. rhab. el. ℥ j. mos. ℥ j.

Vase optime clauso servetur hoc divinum auxilium pro usu. Cujus gutta una cum sacc. rosato æstivo tempore, in hyeme verum in mica panis intincta usurpetur.

525. *Tinctura Bezortica D. Vedelii.*

℥ Rad. zedoar. rad. gent. ver. Rad. angelic. Rad. ant-hos, Rad. contrayerv. Rad. carlin. Rad. bistort. Rad. dictamn. alb. Rad. tormentill. Rad. scornon. ital. mont. Rad. vincetox. olsnit. an ℥ j. Fl. galeg. Fl. ulmar. Fl. calend. Fl. scabios. Fl. rut. an. ℥ ℞. sem. fraxini, sem. car. ben. sem. aquileg. sem. rut. ana ℥ ij. bacc. parid. ℥ j. ℞. cub. gran. Kerm. cpobals. an. ℥ ℞. cort. citr. ℥ vj. camphor. myrrh. el. an. ℥ j. croc. ℥ j.

Conc. & cont. gr. m. affund. spirit. bezoar. seu sambuc.

citratum, (e fl. sambuc. & corticibus citr.) q. s. Cum per aliquot dies steterit in leni digestionem, adde

Spir. salis striati ℥ ij. spir. santal. rub. ℥ j. ℞.

Tinctura saturata decantetur, & exprimat, servanda ad usum. Miscetur per succum subduplo, vel subtriplo Mixt. simpl. & Tinct. anodyn. gutt. aliquot. cum aliis vero pro indicationum modulo varie.

526. *Tinctura Bezoartica VVratislaviensis.*

℥ Carolinae, zedoar. granian. angelic. tormentilla, bolet. cervin. ani ℥ j. trium santal. ℥ j. camphor. ℥ ij. mosch. ℥ j. Theriac. mithridat. an. ℥ iij. sp. vini ℔ iij.

F. infusio per 30. dies in loco calido, Colatura usui servetur.

527. *Tinctura Catholica D. Fr. Dekkers.*

℥ Rad. jalap. ℥ lj. rad. ellebor. nigr. fol. sennæ mundat. an. ℥ j. ℞. rhabarb. opt. ℥ j. scammon. elect. ℥ ij. zingiber, alb. cinnamom. acut. sem. foenicul. an ℥ j. ℞.

F. Pulvis crassus, cui affundantur Spir. vin. opt. q. s.

Ponantur simul, vasis optime clausis, in arena, ut Tinctura extrahatur, quæ tum decantetur; novusque vini spir. affundatur, idque bis, terve ad minimum repetatur, atque toties, donec omni Tinctura ex speciebus catharticis pharmacis sit extracta.

528. *Tinctura China-china Ejusdem.*

℥ Cort. chin. chin. ℥ iij. rad. hellebor. nigr. ℥ vj. rad. serpent. virgin. fol. senn. mundat. an. ℥ ℞. fol. sabin. M. j. flavend. cort. aurant. ℥ v.

Conc. atque cont. affund. Sp. vini pint. iij.

Stent in loco calido, vasis optime clausis, per biduum.

Dos. mane, & vesperi cochlearia duo.

529. *Tinctura Cochlearia, ad Melancholiam hypochondri.*

D. Glanzii, S. C. Maj. Med. Ord.

℥ Herb. usmariae, herb. cochlear. herp. chamædr. herb. absinth. an. M. iij. cort. aurant. exsicc. spec. diapler. An. chont. an. ℥ vj.

Digerantur in Spiritu sambuc. & cochlear. an. q. s. extrahendam Tincturam, postea colentur forti expressione. In colatura iterum infundantur priores herbæ, & species totaque ter, vel quater repetatur ultimo clarificato per residuum hanc, adde.

Spiritus filicis, spirit. Cochlear. an. ℥ iv. ℞. Tin. Tatarari antimoniat. ℥ ix.

M. Servetur in alembico bene clauso.

Dosis gutt. x. ad xv.

530. *Tinctura Emetica D. Corn. a Bontekoe.*

℥ Vitri Antimonii pulv. ℥ ℞. cin. ℥ j. vin. Cal. ℥ xx. Extrahatur Tinctura, & filtretur.

Dos. ℥ ℞. ℥ j. ℥ j. ℞.

531. *Tinctura radiceis Nisi, vel Ninsi.*

℥ Rad. ninsi ℥ ij. rad. pœon. rad. angelic. ana ℥ iij. fol. majoran. M. ℞. fl. rorismarin. fl. hyperic. stoechad. arab. an. P. ij. summit. lavend. P. j. bacc. junip. rec. ℥ vj. sem. anis. ℥ ij. castor. opt. dr. ℞.

Conc. atque cont. affund. Sp. vin. rectific. pint. iij.

Vasis optime clausis infund. ac digere in arena tepida per octiduum, & Tinctura usui servetur.

Commendatur maxime in Paralyti ex colica, vel post colicam biliosam.

532. *Tinctura Stomachica D. Dekkers.*

℥ Rad. enul. campan. ℥ j. ℞. rad. zedoar. ℥ j. rad. cam. atomat. rad. angelicæ, rad. galang. an. dr. vj. rad. zingiber. rad. liquir. an. ℥ ℞. lign. aloes dr. v. fol. menth. crisp. M. ij. bacc. junip. ℥ j. bacc. laur. sem. fœnic. an. ℥ ℞. sem. anis. sem. carv. an. dr. iij. cort. VVinter. dr. vj. cinnamom. acut. santal. rubr. an. ℥ j. piper. nigr. extrem. cort. aurant. cardamom. min. nuc. mosch. an. ℥ ij. Conc. atque crasse cont. affund. Sp. vin. rhenan. stop. j. ℞.

Misceantur per octiduum, tumque Tinctura decantetur, & iterum affund. pir. vin. rhenan. pint. iij.

Digerantur per octiduum, Tinctura decantetur, ac priori Tincturæ affundatur, & usui servetur.

533. *Tinctura Stomachica D. Stokhameri.*

℥ Croc. austr. aloes succotrin. myrrh. el an. ℥ ℞. cort. aurant. extim. ℥ ij. rad. ari gr. xij. conserv. fl. tunic. dr. confect. alkerm. compl. ℥ iv.

Incis. misce, & irroretur cum Spiritu Vitrioli gutt. x. tunc superfunde Elix. vit. Matth. ℥ iij.

Stent in vitr. bene clauso, aq extract. Tincturæ, quam
H 3 filtra,



filtra, & adde Essent. embr. lib. ᠑ j. M.

534. *Tinctura Traumatica D. Scretæ.*

\mathcal{R} Sanic. virid. \mathfrak{z} iv. summit. veron. summit. fœnic. bacc. junip. immat. an. \mathfrak{z} iij. rad. helen. rad. symphyt. fol. rut. fol. chamædr. fol. rorismar. rapont. ver. \mathfrak{z} ij.

Concis, omnia excipiantur butyr. recent. non salit. \mathfrak{ss} ij. & per 8. dies, & noctes soli exponantur; affund. postmodum aquæ sanicul. Mens. j. bulliant ad consumptionem aquæ, exprime fortiter, & usui serva.

535. *Tragea ad Apoplexiam Langii.*

\mathcal{R} Majoranæ, betonicæ, salviæ, roris. lavendulæ, Melis. stœchad. an. ᠑ j. nuc. mosch. cinnam. coriand. præp. an. \mathfrak{z} ij. cubeb. cardam. galang. piperis long. gran. pœon. an. \mathfrak{z} ij. caryophyll. macis, zedoar. zinzib. fœniculi, xyloaloes, an. \mathfrak{z} β . sacch. \mathfrak{ss} j. M. F. Pulvis.

536. *Tragea Bronchialis D. Scretæ.*

\mathcal{R} Rad. scrophul. lap. spong. an. \mathfrak{z} ij. oss. sæp. sal. gem. an. \mathfrak{z} j. β . zingib. piper. alb. irid. florent. an. \mathfrak{z} j. sacch. cand. alb. vel commun. \mathfrak{z} x. olei cinnamom. gutt. ij.

M. F. Pulvis.

Decrescente luna, summo mand, ac cubitum iturus \mathfrak{z} β . ad \mathfrak{z} j. sumat, vel per se, vel cum pauxillo vini, aut alio liquore, cujus collum strumis, & scrophulis est, detur parum.

537. *Tragea Ophtalmica Ejusdem.*

\mathcal{R} Sem. fœnic. \mathfrak{z} j. rad. pœon. mar. herb. ac fl. cuphras. an. \mathfrak{z} β . ocul. Cancr. \mathfrak{z} ij. cinnam. flor. ros. rub. an. \mathfrak{z} j. sacch. al. \mathfrak{z} j. β . M. F. Pulvis subtil.

538. *Tragea ad Vertiginem D. Kegleri.*

\mathcal{R} Gran. pœon. excort. coriand. præpar. nuc. mosch. galang. visc. Querc. cubeb. piper. long. cardam. zingib. rorism. an. \mathfrak{z} j. sacch. alb. \mathfrak{z} j. β . M. F. Tragea.

539. *Trochisci ad Humorū acrimoniam corrigendam Silvii.*

\mathcal{R} Sem. hyoscyam. alb. sem. papav. alb. an. \mathfrak{z} β . Thuris masculi, myrrhæ. rub. an. ᠑ j. croci opt. ᠑ β . succ. liquirit. inspiss. \mathfrak{z} j. sacch. althææ \mathfrak{z} β . (si placet opii Thebaic. \mathfrak{z} β .) gum. Tracag. in aq. rosar. solut. dr. j. F. s. a. Trochisci parvi.

540. *Trochisci contra Luem Veneream D. Dekeers.*

℥ Cinnabar. factit. dr. ij. gumm. guajac. dr. iij. gumm. benzoin. gum. styrac. calamit. an. dr. j. ℞.

Cum s. q. terebinth. Fl. l. a Trochisci.

Hujus fumus toto corpore conceptus, in conclavi, vel vase illum ob usum pro lubitu extracto, & fabricatu, Luem Veneream, affectusque inde pendentes; dolores, ulcera, &c. sanat.

Nota. Vires robustas desiderat; nam forte est medicamentum.

541. *Trochisci ad Menstrua provocanda potentissimi Ejusdem.*

℥ Herb. sabin. rec. exsiccet. d. iij. bacc. laur. sem. cumin. rad. asarian. dr. ij. myrr. rub. ℥ ℞. sagopen. dr. ℞. styrac. calamit. alypt. moschar. an. dr. j.

M. F. Pulvis, cui adde

Olei succin. dr. ℞. & cum terebinth. vel ladano.

F. Trochisci magni pro suffitu, ad menstrua cienda potentissimi.

542 *Trochisci Narcotici Fernelii.*

℥ Gum. arab. gum. tragacanth. gum. amyl. an. ℥ ℞. cerus. aq. rosar. lot. ds. vj. styrac. calamit. myrrh. castor. opii sapa solut. ana ℥ iv. croc. ℥ j. ℞.

Trite excipientur mucilag. phyll. ex aq. rosar. apparatus; signenturque Trochisci.

Utiles apprime sunt, in contumacibus Capitis, Dentiumque cruciatibus.

543. *Trochisci Pestilenciales interni D. Rolfincii.*

℥ Pulv. rad. angelic. pulv. rad. pimpinell. an. dr. ij. pulv. rad. valerian. dr. j. pulv. rad. zedoar. pulv. rad. oreos, ana dr. ℞. cort. citr. dr. ij. caryophyll. nuc. mosch. an. dr. j. fantal. citrinor. cinam. an. ℥ j. ℞. myrr. elect. ℥ ij. bol. armen. præp. ℥ iv. cum inf. trag. aq. ros. fact. adde Mosch. Alex. gr. iv. sacch. albiss. ℥ iij. F. Trochisci.

644. *Trochisci Vomitorii D. Bierlingii.*

℥ Flor. antimonii rite præpar. ℥ ℞. gumm. tragacanth. sacch. finiss. an. dr. vj. olei anis. dr. ℞.

F. cum diligentia confecto in Trochiscos, quorum unaquæque jusse ponderet ℥ j.

545. *Turunda in Rhagadibus, & fissuris Ani D. Michaelis.*

℥ Empl. de ceruss. ℥ ℞. camphor. gr. vj. cum unguent. rosat. unguent. pomat. & olei rosar. q. s.

F. l. a. Turunda, oblinatur, & indatur in Anum.

546. *Vinum Antiscorbuticum D. Willis.*

Fol. cochlear. sub sereno cœlo collect. q. v.

Succo ex contusis expresso doliolum iij. vel. iv. congior. capax impleatur, flor. cerevisiæ cochleari uno, vel duobus impositis per duos dies fermentare sinatur, dum vas occlusum in cella vinaria per 6. menses collocetur, postea liquor clarus ad instar vini Hispanici flavescens in Utres exhauriatur, ac usui servetur, per plures annos incorruptus perdurat. Dos. ℥ iij. vel. ℥ iv. bis in die.

547. *Vinum aperiens Diureticum D. Fr. Dekkers.*

℥ Rad. ireos nostrat. ℥ j. rad. anul. campan. rad. armorac. rad. vincetox. ana ℥ iij. Cort. median. sambuc. vj. cort. lign. sassafir. ℥ ℞. fol. agrimon. fol. soldanel. fol. cochlear. fol. matric. ana m. j. fol. senn. mund. ℥ v. sum. cent. min. P. j. bacc. junip. ℥ vj. gemmar. ribesior. nigr. ℥ iij. sem. levistici, sem. carv. ana ℥ ij. agaric. albiss. limatur chalyb. nodulo inclus. ana ℥ ℞.

Consc. atque cont. affund. Vin. Rhenan. pint. vj.

Dosis: Haustus ℥ iij. nempe mane jejune, & hora quarta pomeridiana, instillatus gutt. xx. de sequenti singulis dosibus.

℥ Salis volat. oleof. spir. cochlear. ana ℥ j. m.

548. *Vinum Diureticum ad Hydropem Sennerti.*

℥ Stramin. fabar. M. vj. summit. junip. summit. genistæ, ana M. ij. summit. matrisylv. m. j. ℞.

Comburantur in cinerem, per quem vinum bis, vel ter coletur, coletur, cujus ℥ v. calide exhibeantur.

549. *Vinum Guajaci, Amati Lusitani.*

℥ Lig. guajac. noviter limat. ℥ x. cort. ejusd. gummos. pulv. ℥ ij. vini alb. generos. ℥ xx.

Macerentur 24. horis, deinde bulliant ad lentum ignem ad medietatis consumptionem in hujus percolati ℥ x. infunde. Hyssopi, anethi, ana m. j.

Iterum bulliant ad remanentiam ℥ vij. & colentur

Dos.

Dos. \mathfrak{z} viij. pro sudore ciendo semel, vel etiam bis in die pro potu ordinario.

\mathfrak{z} Remanent. superioris decoct. & adde rasur. CC. \mathfrak{z} iv. vini alb. \mathfrak{ss} xx.

Bulliant ad consumptionem \mathfrak{ss} viij. & colentur.

550. *Vinum Hydropicum J. H. Junken.*

\mathfrak{z} Rad. urtic. rad. ebul. rad. ireos, ana \mathfrak{z} \mathfrak{ss} . rad. liquirit. \mathfrak{z} j. ciner. genist. ciner. junip. ciner. fabar. stramin. ana \mathfrak{z} ij. bacc. ebul. \mathfrak{z} j. rhabarb. el. \mathfrak{z} ij. croc. martis solub. \mathfrak{z} iij.

Incis. & contus. dentur ad Nodulum Mensuræ vini infundendum, cujus Dosis mane \mathfrak{z} iij. ad \mathfrak{z} iv. cum spiritu salis armoniaci gutt. xx.

551. *Vinum Martiale D. M.*

\mathfrak{z} Essent. martis Myns. \mathfrak{z} j. cass. lign. ver. \mathfrak{z} ij. cinnamom. el \mathfrak{z} j. \mathfrak{ss} . antophyll. \mathfrak{z} j.

Superfunde vini malvatici \mathfrak{ss} ij. stent in loco calido per triduum, postea colentur Dosis ab \mathfrak{z} j. ad \mathfrak{z} ij.

552. *Vinum contra Memorie labefactionem*

D. Fr. Dekkers.

\mathfrak{z} Rad. angelicæ. rad. irid. florentin. rad. galang. ana \mathfrak{z} iij. fol. majoran. nobil. fol. laur. fol. organ. rorismarin ana m. j. Comar. lavendul. comar. thymi, ana m. \mathfrak{ss} . bacc. junip. \mathfrak{z} vj. cubeb. cardamom. min. nuc. mosch. ana \mathfrak{z} ij.

Conc. & crasse cont. insuantur sacco, & cantharo lapideo indantur, vinique Gallic. pint. iv. affundantur

Dos. \mathfrak{z} iij. ter, quaterve de die.

553. *Vinum ad Menstrua suppressa D. Fr.*

Dekkers.

\mathfrak{z} Rad. angelic. rad. aristoloch. rotund. rad. galang. rad. rub. tinctor. ana \mathfrak{z} iij. fol. puleg. fol. menth. crisp. fol. sabin. ana m. j. bacc. laur. bacc. junip. ana \mathfrak{z} \mathfrak{ss} . sem. levist. sem. sinapi, sem. scenic. ana \mathfrak{z} ij. croc. opt. cinnamom. acut. ana \mathfrak{z} \mathfrak{ss} . caryoph. flaved. cort. aurantior ana \mathfrak{z} j. \mathfrak{ss} .

Conc. atque cont. chantaroque lapideo inditis, affund.

Vin. Gallic. pint. v.

Postque infusionem per soctiduum, singulis, vel alternis matutinis de hoc vino medicato usurpetur \mathfrak{z} ij.

in-

instillatis unicuique dosi spir. fuliginis, vel salis armoniaci gutt. xv. vel xviii.

554. *Vinum ad Pituitam preparandam*

D. Morelli.

℥ Lign. guajac. raspat. ℥ v. salsæparil. concis. & contus. ℥ v. Rad. acori, rad. galang. helenii ana ℥ ij. cort. citri sicc. ℥ j. ℞. coriand. præp. ℥ ℞. fol. sicc. betonic. fol. sicc. agrimon. fol. sicc. absinth. fol. sicc. menthæ, fol. sic. cent. min. an. m. j. Infunde in vini opt. ℔ vj. per dies 6, sæpius agitando. Colat. adde

Sacch. alb. ℥^o F. Vinum medicatum. Dos. ℥ ij.

555. *Vinum Præservativum in Podagra.*

℥ Herb. chamædr. chamepyth. anagall. cum flor. ana m. j. flor. hyperic. P. ij. anthos, flor. beton. ana P. ij. rad. helleb. nig. rad. jalap. ana ℥ j. hermodact. turpeth. ana ℥ vj. crem. tartari ℥ ij. cost. aromat. ver. ℥ j. ℞.

Incisa, & cont. dentur ad Nodulum. Edulcoretur ad palatum.

556. *Vinum Purgans ad Hydropem. D. Barbette.*

℥ Rad. gentianæ rad. ireos, rad. cichor. rad. fœnicul. rad. imperator. ana ℥ j. cort. median. sambuci ℥ j. ℞. fol. chamæpityos m. j. fol. rorismarini P. ij. flor. centaur. min. P. j. sem. apii, sem. coriand. sem. carvi, sem. urticæ, sem. fœnicul. ana ℥ j. fol. sennæ el. ℥ ij. agaric. leviss. ℥ ij. jalap. ℥ ℞. turbith. ℥ j. ℞.

Incisa infundantur in ℔ vj. vini Rhenan. Dos. ℥ iv.

557. *Viperinum Bezoardicum D. Cnæffellii.*

℥ Pulveris Viperin.

Ex sola spina, seu ossibus, per se, absque igne præparat. Unicorn. mineral. terræ sigill. Melitens. ocul. cancr. ana p. æqual.

M. F. Pulvis, qui cum essent. viperin. seu solo decoct. viperar. s. q. sæpius inebriandus, & iterum per se exsicandus est. Jam

℥ Puiveris hujus viperin. com. ℥ ij. antimon. i diaphor. fixi ℥ ij. essent. mosch. ambarisat. ℥ ℞.

Et cum mucilag. tragacanth. (pes decoct. viperar. fact.) q. s. fiat Massa, ex qua postea formentur globuli in forma terræ sigillat. vel pro lubitu.

558. *Unguentum album laxans Jessenii.*

℥ Fellis tauri, butyr. rec. nov. salit. ana ℥ iij. extract. helleb. nigr. extract. diacolocynth. ana ℥ j. diagryd. gr. vj. croci gr. viij.

M. & lento igne coq. ad consistentiam melleam, & cum nucis juglandis putamine umbilico impone.

559. *Unguentum ad Ambusta, quo Miles pauper dives factus.*

℥ Fol. salviae m. i. Fol. plantag. m. ij. butyr. rec. non salit. ℥ vj. stercor. gallinae rec. & quantum fieri potest, albiss. ℥ iij.

℥ Frixentur per horae quadrantem, & expressio usui derur.

560. *Unguentum Anserinum ad Paralyisin*

D. Semerti.

℥ Anserum veterem pinguem.

Suffocetur, deplumetur, & exenteretur, exenterato inde

Cerae flavae, butyri ovilli, sal. comm. ana ℥ ij. pingued. vulp. ℥ iij. pingued. cati sylv. ℥ ij. ℞. pingued. porci ℥ ij. pingued. humanae ℥ j. medullae crur. asini, medullae crur. bovis, medull. crur. cervi, ana ℥ j. pulv. Thurio farinae fabar. far. eligin ana ℥ ij.

Repleatur, & consuatur, veruque transfigatur, & assequantur, vel ollae vitreae inditus lento igne, asseturque, ubi cavendum, ne aduratur. Liquor exstillans usui servetur.

561. *Unguentum Antispasmodicum Riverii.*

℥ Butyr. rancid. lardi vet ana quart. j. bdellii, ammoniac. ana ℥ j. myrrh. castor. ana ℥ iij. Fl. stoechad. Fl. anthis, an. P. j. nac. mosch. caryoph. ana ℥ j. catum parvum exenteratum, excoriatum, & in frusta concisum.

His insarciatur Anser, & consuatur, torreatur in veru; primus, qui defluit succus abjiciatur, secundus colligatur in vase aceto semipieno, eoque illinantur partes rpsamo tentatae, & integra spina dorsalis.

560. *Unguentum ad Atrophiam D. Barbette.*

℥ Summit. sabinæ, summit. junip. fol. levist. rec. ana m. ij. flor. chamom. gran. junip. ana P. ij. ol. laurin. ol. lil. alb. ana ℥ j. axung. porcin. ℥ iij. axung. canis ℥ j. ℞. ap. vitæ ℥ ij.

Coq.

Coq. ad consumptionem humid. & expressioni fortiter factæ adde

Ol. spic. ℥ iij. ol. junip. ℥ j. sem. sinapi pulv. ℥ ℞. rad. pyrethri, rad. piper. longi pulv. ana ℥ ij. ceræ flavæ q. s. M. F. Unguentum.

563. *Unguentum ad Cancrum exulceratum*

D. Barbette.

℥ Gallar. cort. granat. ana ℥ ℞. gypsi usti ℥ j. boli armen. ℥ ℥. plumbi usti ℥ ij. cinerum testarum cancr. ℥ j. terebinth. & mellis q. s. M. F. Unguentum.

564. *Unguentum ad Cariem ossis D. Barbette.*

℥ Rad. aristol. tot. rad. ireos, rad. peucedan. ana ℥ ℞. myrrhæ, aloes, ana ℥ j. ℥. cort. pini, scorix æris, ana ℥ j. lumbric. terrest. ℥ ij. mell. q. s. M. F. Unguentum.

565. *Unguentum ad Cicatrices delendas Foresti.*

℥ Ol. amygd. dul. ℥ j. ℞. ol. lil. alb. ℥ j. axung. cap. pingued. hirci, ana ℥ ℞. farinæ orizæ, farinæ lupin. ana ℥ j. litharg. aor. ℥ ℞. pulv. rad. bryon. pulv. rad. ireos, ana ℥ j. sacch. tabarxet. ℥ j. Conterenda conterantur in pollicem, & eribrō tenuissimo accipiantur, tandem commisceantur in mortario, superinfundendo.

Aq. rosar. aq. lil. alb. aq. fabar. ana q. s.

Continuo agitando, & incorporando: Postea per pannum laneum manibus emulcendo trajiciantur, & exhibit Unguentum molle.

566. *Unguentum ad Cicatrices delendas Grulingii.*

℥ Ol. laurin. ol. comm. ceræ ana ℥ j. ℞. M. F. Unguentum.

567. *Unguentum Convulsivum D. Barbette.*

℥ Ol. limacum, ol. lumbricor. ol. sesamin. ana ℥ j. pingued. arieti, pingued. vulpis, ℥ ℞. butyri non salilit. ℥ vj. spir. vini ℥ iij.

Coq. ad spiritus consumptionem, addendo Ol. spicæ destilla. ol. rorismar. ol. succin. alb. ana ℥ ij. M. F. Unguentum.

568. *Unguentum Cosmeticum D. Michaelis.*

℥ Ol. amygd. dul. non rancid. ℥ j. ℞. ol. jasmin. ℥ ij. Instilla guttatim ol. tartari per deliq. q. s.

M. exacte in formam linimenti, adde

Cosmet. Cluvis, vel cerussæ antimonii ℥ j. vel ℥ iv. m.

569. *Unguentum Digestivum ad vulnera*
D. Barbette.

℥ Ol. olivar. ℥ ij. ceræ citrin. ℥ ℞. mastich. thuris, ana vitell. ovi N. j. buyr. sine sale q. s. M. F. Unguentum.

570. *Unguentum Digestivum Sennerti.*

℥ Ol. rosar. ℥ ℞. terebinth. ℥ j. vitell. ovi N. j. M. F. Unguentum.

571. *Unguentum ad Fistulas* D. Barbette.

℥ Vitriol. alb. ℥ iv. alumin. ærugin. æris, ana ℥ ℞. aceti fortis ℥ vj.

Calcinetur in vase lutato, & f. pulvis, qui misceatur cum Ung. Ægypt. eoque inongatur turunda fistulæ inserenda.

572. *Unguentum ad Furfures Capitis*

D. Sydenham.

℥ Ol. amygd. amar. ol. laurini, cinerum fol. abrotani, ana ℥ j. M. probe, & F. Linimentum.

Inungatur totum caput singulis matutinis diligenter fricando, & postea superimponendo vesicam suillam, præmissa tamen debita purgatione.

573. *Unguentum ad Guttam Rosaceam Elidæi.*

℥ Cot. rad. lapath. acut. ℥ ij. farinæ fabr. sulphuris vivi, ana ℥ j. boraci camphoræ, ana ℥ ℞. succi hederæ terrest. succ. plantag. ana ℥ j. ℞. cum axung. porci q. s. F. l. a. Unguentum.

574. *Unguentum ad Herpetem* D. Barbette.

℥ Lap. prunellæ ℥ j. flor. sulphuris ℥ ℞. sal. saturni ℥ j. ℞ ol. raparum veteris q. s. M. F. Unguentum.

575. *Unguentum Medicorum ad Vulnera.*

℥ Rad. morsus diabol. rec. baccar. junip. ana ℥ v. urticæ recent. rutæ, ocul. popul. rec. ana ℥ ij. ℞. butyr. rec. ℞ j. Coq. simul ad aquositate consumptionem, agitando ligno corylo. F. Unguentum.

576. *Unguentum Nasale ad Pestem Grulingii.*

℥ Extract. theriacal. extract. angelic. ana ℥ ℞. ol. nuc. moschat. expr. ℥ ℞. ol. succin. ol. terebinth. ol. spicæ, ol. scorpion. ana gutt. vj.

M. F. Unguentum.

577. *Unguentum ad Ophthalmiam siccam*
D. Sennerti.

℥ Butyr. majal. s. sale, ol. rosar. ana ℥ j. ℞. aloes ℥ ij. camphoræ ℥ ℞. lithargyr. auri, litharg. argent. ana ℥ j. Butyrum, & oleum liquefiant, hinc. addantur reliqua, & in mortario plumbeo. M. F. Unguentum.

Quo vesperi palpebræ illinantur: mane mixtura ex aq. agrimon. aq. rosar. & lact. muliebr. ana p. æq. abluantur.

578. *Unguentum Ophthalmicum viride D. Franci.*

℥ Tur. præp. ℥ j. aq. rosar. ℥ j. camph. in ℥ j. ol. rosar. solut. ℥ ij. viridis æris ℥ j. butyr. recent. ℥ ij. m.

579. *Unguentum ad Pediculos inguinales*
D. Scretæ.

℥ Pingued. porcin. ℥ iv. sem. staphid. agr. contus. ℥ j. Hæc super ignem frigentur, dein colat. adde Mercurii viv. cum paucillo terebinth. extinct. ℥ ℞. extract. nicotian. ℥ ℞. m.

580. *Unguentum ad Phthiriasin D. Sennerti.*

℥ Pulv. staphidisagr. ℥ ij. farinæ lupinor. ℥ ℞. agaric. ald. ℥ iij. sulph. vivi ℥ ij. fel. Tauri ℥ ℞. ol. absint. q. s. M. F. Unguentum.

581. *Unguentum Placentinum ad Ulcera Gallica, & alia quæcumque Hospitalis Paduani.*

℥ Minii, mercurii præcip. ana ℥ vj. ceræ alb. cerussæ, an. ℥ j. ol. comm. ℥ v. M. F. Unguentum.

581. *Unguentum contra Podagram celebratissimum*
D. Smidmair.

℥ Ocul. popul. arbor. herb. violar. herb. agrimon. herb. hepat. nob. herb. nasturt. herb. melilot. herb. anserin. herb. plantag. maj. & minor. herb. hyoscyam. herb. fragar. herb. lactuc. herb. papav. herb. nymph. herb. abrotan. herb. tormentill. flol. chamom. Rom. parietar. beton. sedi major. ana m. j.

Colligantur omnia tempore suæ maturitatis, contundantur recentes cum axung. porcin. indantur ollæ vitreatæ, stent in digestionem, ut putrescant. Coq. superimponatur vesica porcina, vel loco hujus vesicæ, usurpetur Emplast. Norimberg.

585. *Unguentum Podagricum singulare D. Fr. Dekkers.*

℥ Terebinth. venet. opt. tor. ℥ iij. smegmatis Amstelodamens. ℥ ℞. vitell. ovor. N. iij. salis optime contus. imo & levigat. ℥ iij. croc. optim. ℥ j.

F. diu conquassando, & miscendo Unguentum, super bubula polita, pumiceque complanata extendendum.

584. *Unguentum Polychrestum contra quosvis dolores Arthriticos D. Arnisai.*

℥ Axung. proc. rec. aq. samb. lot. & repurg. q. s. axung. taxi ℥ j. medull. human. ℥ ℞. succ. surcul. rec. sambuc. succ. ebuli, succ. fol. plantag. succ. fol. chamædr. ana ℥ vj. pingued. vel muc. limac. ℥ ij. unguent. diapalm. ℥ j. Post. addatur. succ. chamædr.

F. l. a. Unguentum.

585. *Unguentum ad Ruborem, & pustulas oculorum mihi usitatum.*

℥ Butyr. rec. s. sale in aq. Euphrag. aliquoties loti ℥ j. ℞ Tutia præp. ℥ j. ℞ camphoræ ℥ j.

M. F. Unguentum.

586. *Unguentum de Sapone ad Paralysin Cratonis.*

℥ Sapon. Venet. ℥ ℞. ol. baccar. junip. ℥ j. pulv. sem. erucæ ℥ vj. M. F. Unguentum.

587. *Unguentum ad Scabiem D. Sennerti.*

℥ Succ. lapath. acut. ℥ j. sulph. citrin. ℥ iij. nitri ℥ ij. styrac. liquid. farinae lupinor. ana ℥ ij. ℞. ol. rosar. q. s. ceræ parum. M. F. Unguentum.

588. *Unguentum ad Scabiem D. Sorbait.*

℥ Pingued. suillæ antiq. ℥ vj. liquescant ad ignem, & colentur, dein adde sulph. viv. subtil. pulv. baccar. lauri eodem modo pulv. ana ℥ ij. ℞. caryophyll. arom. ℥ j. pulv. lapath. acut. ℥ ℞. M. F. Unguentum.

Quod scabiem infallibiliter tollit.

589. *Unguentum Singulare Fuscarini, in contusionibus magnis, e Turcia ab ipso allatum.*

℥ Ol. olivar. bene matur. ℥ j. medull. crur. bubul. resin. pin. ceræ flav. ana ℥ ij. butyr. rec. insuls. ℥ iij.

Liquefiant omnia lento igne; cumque liquefacta fuerit. medulla, removeto. Miraculosum est experientia.

590. *Unguentum Stomachale Franc. de Salis.*

℥ Domar. ment. fol. absinth. fol. salv. Rom. sol. rut. fol. majoran. fol. chærefol. fol. meliss. fol. calaminth. fol. organ. cret. ana m. j. Flor. chamæm. flor. aneth. flor. lavenderul. flor. rorismar. flor. spic. nard. flor. calend. flor. rosar. rubr. ana P. ij. Rad. angelic. odor. rad. carolin. rad. angelic. odor. rad. calam. arom. rad. galang. rad. acori, rad. zedoar. rad. imperator. ana ℥ ℞. cort. citr. cort. aurant. ana ℥ vj. sem. fœnic. sem. cumin. bacc. laur. bacc. junip. ana ℥ iij. macis ℥ ij. vin. malvat. generos. mens. iv. vel. v. ol. absinth. ol. mastich. ol. laurin. ol. menth. ana ℥ iv.

Bulliant omnia lento igne (in duplici vase ad totalem vini consumptionem, & colentur olea, quibus adde

Gumm. tacamach. aceto destillat. solut. ℥ iij. bals. orient. liquidambr. ol. nucist. ana ℥ j. ℞. salis absintd. ℥ ij. spec. diarrhod. Abbat. spec. aromat. rosat. carioph. ana ℥ ℞. pulv. Mastic. de gallia mosch. ℥ j. ol. anis. dest. ℥ ℞. ol. caryophyll. gutt. xv. ceræ novæ q. s.

F. Unguentum justæ consistentiæ.

591. *Unguentum ad Tinicam capillorum Grulingii.*

℥ Sulphuris citrin. ℥ iij. raphan. ℥ j. alumin. crud. ℥ ℞. sem. staphisagr. rad. pyrethri, ana ℥ j. axung. porci ℥ ij. vel q. s. F. l. a Unguentum.

592. *Unguentum contra Veneficia, & Incantamenta decantatissimum Carrichterii.*

℥ Adipis canin. liquid. & mund. ℥ iv. adipis ursi viij. adipis caponis ℥ xxiv.

Deinde tres truncos visci corylin. adhuc virentis.

Frustatim sectos, & tusos, dum humescant. Contunde autem simul lignum, folia, baccas, & misce omnia in phiala; quam soli septimanas ix. cum exposueris, eo utere, & inunge Veneficatorum partes: sic certum habebis experimentum contra incantamenta.

593. *Unguentum ad Venerem Bierlingii.*

℥ Rad. pyreh. piper. zingiber. cinnamom. semt. sinap. ana ℥ j. euph. ℥ ℞. ol. laur. ℥ ij. ol. spic. ℥ j. ceræ parum.

F. Unguentum, quo illinatur regio intra annum, & testes.

594 *Unguentum contra Vermes D. Fr. Dekkers.*

℥ Unguent. de arthanita maj. Mesues, unguent. colocynth. Avicenn. ana ℥ ij. fell. taurin. ol. amygd. amar. ana ℥ ℞. mercurii crud. ℥ iv.

Misceantur exacte, totusque venter inungatur.

595. *Unguentum ad Vitiliginem Semerti.*

℥ Succi chelid. maj. succ. lapath. acut. succ. fumariz, succ. scabiosæ, an. ℥ j. ℞. pulv. sinapi ℥ j. adipis gallinæ q. s. M. F. Unguentum.

596. *Unguentum ad Ulcera tibiaram antiqua mihi probatum.*

℥ Butyr. rec. sine sale, terebinth. Ven. ana ℥ j. album. ovor. N. 2.

M. F. Unguentum.

597. *Unguentum ad uteri Rhagades Grulingii.*

℥ Axung. anatis, sevi cervin. ana ℥ ℞. hyssopi ℥ ij. croci ℥ j. ol. lil. alb. ol. nardin. ana ℥ ii. ceræ citrin. q. s. M. F. Unguentum.

598. *Unguentum ad Vulnera Capitis Conciliatoris.*

℥ Gum. elemi ℥ iij. resinæ puriss. ℥ vj. ceræ ℥ iv. ol. rosac. ℥ iii. ol. ammoniaci ℥ ij. ol. terebinth. ℥ iij.

M. F. Unguentum.

599. *Unguentum ad Vulnera Nervorum, & tendinum D. Barbette.*

℥ Terebinth. Ven. lachrym. abietis, ana ℥ j. gum. ammoniac. ℥ ℞. gum. carannæ ℥ ij. balsam. Peruv. ℥ iij. propoleos ℥ vj. ol. pyperic.

M. F. Unguentum.

600. *Unguentum ad Vulnera Sclopetorum D. Barbette.*

℥ Picis liquid. terebinth. galban. ana ℥ ij. mastich. thuris, nitri, sal. armoniac. ana ℥ j. alumin. ℥ ℞. virid. aris, vltriol. alb. camphoræ, pulv. lumbric. terrest. ana ℥ j. ol. lini, ol. rosar. ana ℥ ij. ol. lumbric. ol. terebinth. Ven. ana ℥ j.

M. liquefiant super ignem, & F. Unguentum.

O. A. M. D. G.

Tab. Smaragd.

I EN-

I N D E X

MORBORUM,
E T
M E D I C A M E N T O R U M .

Numerus adjectus, non paginas, sed Medicamenta denotat.
Abortus.

- 98 **C**Ataplasma miraculosum D. Hartmanni.
10 *Achores.* Aqua Æsculapi D. Zapatae.
249 Lapis Medicamentosus correctus D. Merklini Patr.
375 Pulvis ad Achores Cekki.
591 Unguentum ad Tineam capillorum Grulingii.
Acrimonia humorum.
404 Pulvis Epicerasticus Doct. Merklini Fil.
539 Trochisci ad Humorum acrimoniam corrigendam Sylvii.
Adstringentia Med.
498 Syrupus Adstringens D. Dekkers.
Alexipharmaca Med.
1 Acetum alexipharmac. Doct. Herlini.
4 Acetum Theriacale D. Guldenklee.
5 Antidotus convulsiva Norimberg.
33 Aqua lactis Alexiteria.
61 Balsamum Alexicacum D. Reinesii.
69 Balsamum naturale Golars a Ravensburg.
84 Bezoar Sophisticum.
86 Bezoardicum viperinum D. Cnoëffellii.
137 Electuarium Alexipharmacum D. Schenkii.
148 Electuarium Orvietanum Ferrantis.
194 Emplastrum ad venena extrahenda Blasii.
282 Mithridatum Puerorum D. Mercklini Fil.
313 Oleum contra venena Mag. Duc. Hetrur.
316 Orvietanum D. Screti.
360 Potio Alexipharmaca D. Sorbait.
361 Potio Antidotalis.
376 Pulvis alexipharmacus Carol. Duc: Mantuae.
377 Alius ad morsum Canis rabidi. D. Palmarii.
384 Pulvis Antitoxicus Mantuanus.
387 Pulvis Bezoardicus D. Rollvvagii.

- 484 Spiritus Bezoardicus D. Bussii.
 516 Theriaca Antimoniata chemica D. Rosincii.
 524 Tinctura Bezoardica Cratonis.
 525 Alia D. Wedelii.
 526 Alia Wratislaviensis.
 557 Viperinum Bezoardicum D. Cnceffellii. *Alopecia.*
 252 Linimentum ad Alopeciam Galeni.
 Alphus, vide Vitiligo.
Alvi fluxus, vide Diarrhœa, vel Dysenteria. Alvus adstricta.
 242 Jusculum ad alvum adstrictam Riverii.
 253 Linimentum alvum adstringens D. Sorbait. *Ambusta.*
 559 Unguentum ad Ambusta, quo miles pauper dives factus.
 Analeptica Med.
 110 Clyster Nutries D. Morelli.
 320 Pasta Regalis ad Hæcicos restaurandos Riverii.
 Anasarca.
 549 Vinum Guajaci Amati Lusitani.
 Angina.
 89 Cataplasma ad Anginam D. Michaelis.
 229 Gargarismus ad Anginam.
 Animi deliquium, vide Syncope. Anodyna Med.
 58 Balneum ad Coxæ dolores D. Fuchsii.
 90 Cataplasma anodynum Doct. Cnceffellii.
 168 Emplastrum anodynum D. Barbette.
 207 Essentia Anodyna D. Wedelii.
 278 Magisterium Anodynum D. Mercklini.
 299 Oleum Ægyptinum D. Sreta.
 300 Oleum Anodynum refrigerans D. Cnceffellii.
 476 Specificum Anodynum Paracelsi.
 Antifebrilia Med.
 95 Cataplasma febrifugum Doct. Hoffmanni.
 96 Aliud D. Cnceffellii.
 135 Diaphoreticum Tartari pretiosum Zobelli.
 139 Electuarium Antifebrile D. Sydenham.
 161 Elixir febrile Cnceffellii.
 182 Emplastrum febrifugum Ejusdem.
 218 Experimentum in febr. malignis D. Wepfferi.
 237 Infusum corticis Peruwiani D. Sydenham.

I N D E X.

- 132
 240 Julapium cardiacum in febr. ardentibus Riverii.
 275 Liquor stypticus internus D. Eucretti.
 277 Looch ad linguæ nigredinem in febr. ardentibus Riverii.
 303 Oleum febrifugum Cnœfellii.
 317 Panacea antifebrilis D. Craanen.
 363 Potio ad febrem tertianam Sydenham.
 380 Pulvis Antifebrilis mihi usitatus.
 399 Pulvis Domesticus.
 412 Pulvis ad Febres malignas Pragensium.
 413 Alius Viennensium.
 414 Pulvis Febrilis Lithuanicus D. Juhs.
 435 Pulvis præservativus in febribus malignis Reg. Hispan.
 436 Pulvis meus refrigerans ad febres continuas.
 460 Rotulæ Peruvianæ D. Scretæ.
 465 Saccharum Aluminis D. Docrelli.
 467 Sal. Antifebrile D. Sleppei.
 485 Spiritus Antifebrilis diaphoreticus.
 513 Tabellæ Liberantes Ferd. Imp.
 517 Tinctura Antifebrilis D. Bontehoc.
 528 Tinctura China-chinæ Doct. Dekkers.
Antiscorbutica Med. vide Scorbutus. Aperientia Med.
 6 Apozema aperiens, & Antiscorbuticum D. Sydenham.
 209 Essentia aperitiva D. Michaelis.
 212 Extractum aperitivum D. Rothii.
 224 Extractum chalybeatum D. Schvvalenbergeri.
 270 Liquor aperitivus D. Ramlovii.
 281 Mars potabilis D. Herlini.
 499 Syrupus aperiens D. Sennerti.
 547 Vinum Aperiens D. Dekkers. *Apophlegmatizantia Med.*
 322 Pastilli apophlegmatizantes D. Morelli. *Apoplexia.*
 10 Aqua Æsculapii D. Zapatæ.
 14 Aqua Apoplectica D. Hoffmanni.
 15 Alia D. Kolreuteri.
 16 Alia D. Roothii.
 17 Alia Elect. Sax.
 18 Alia Viduæ Hoffmann.
 210 Essentia Cephalica D. Cnœfellii.
 385 Pulvis Apoplecticus D. Hoffmanni.

- 305 Oleum ad gravitatem auditus D. Nævii.
 478 Spiritus Acusticus Joh. H. Jungken.
 488 Spiritus Otagicus D. Barbette.
Bezoartica, vide Alexipharmaca. Bubo Pestilentialis.
 174 Emplastrum ad Bubones pestilenciales Fabritii. *Cachexia.*
 158 Elixir cachecticum D. Herlini.
 387 Pulvis Cachecticus mihi usitatus.
 500 Syrupus e chalybe Mercati. *Calculus.*
 53 Arcanum contra Calculum D. Schenchii.
 56 Balneum artificiale D. Sorbait,
 57 Balneum ad Calculum Ejusdem.
 69 Balsamum naturale Golets a Ravensburg.
 92 Cataplasma ad Calculum Cratonis.
 212 Essentia Lithonriptica D. Cnceffellii.
 223 Extractum contra Calculum D. Sparrii.
 148 Laudanum urinarium secretum.
 301 Oleum contra Calculum Landgr. Wilhelm.
 309 Oleum Oculorum Canceri ad Calculum Hartmanni.
 333 Pilulæ ad Calculum Riverii.
 366 Potio ex millepedibus ad Calculum Ejusdem.
 389 Pulvis ad Calculum meæ ordinationis.
 424 Pulvis Lithonripticus Doct. Rolfincii.
 429 Pulvis Nephrocatharticus D. Wefferi.
 468 Sal contra Calculum D. P. H.
vide Nephritica Med. Cancer.
 175 Emplastrum ad Cancrum exulceratum Plateri.
 176 Aliud D. Dekkers.
 250 Lapis salutis D. Krafft.
 254 Linimentum ad Cancrum non exulceratum D. Barbette.
 390 Pulvis contra Cancrum D. Andrighethi.
 563 Unguentum ad Cancrum exulceratum Barbette.
Capillorum tineæ.
 591 Unguentum ad Tineam capillorum Grulingerii.
Capitis dolor, vide Dolor Capitis
Capitis vulnera, vide Vulnera Capitis. Caries Gallica.
 21 Aqua ad Cariem Gallicam D. Sorbait.
Caries ossis.
 464 Unguentum ad Cariem Ossis D. Barbette.

*Carminativa Med. vide Flatus.**Catarrhacta*, vide *Suffusio oculorum*. *Catarrhus*.

- 23 Aqua Catarrhalis D. Kegleri.
 61 Balsamum contra Catharrhos D. Hoffmanni.
 344 Pilulæ Papales.
 351 Pilulæ Senectutis D. Mercklini Patr.
Cathartica, vide *Purgantia*. *Cauterium*.
 304 Cauterium Felic. Plateri.

Cephalica Medica.

- 120 Decoctum Cephalicum D. Michaelis.
 159 Elixir Cephalicum ejusdem.
 210 Essentia Cephalica comp. D. Cnceffellii.
 213 Essentia Regia Composita.
 227 Fumus Hispanicus.
 334 Pilulæ Cephalicæ D. Metzgeri.
 344 Pilulæ Papales.
 351 Pilulæ Senectutis D. Mercklini Patr.
 391 Pulvis Cephalicus externus Zapata.
 421 Pulvis Imperatoris Cephalicus, & Stomachicus.
 448 Pulvis Violaceus D. de Mayerne.
 473 Species Cephalicæ Regin. Siciliæ.
 497 Sulphur Lunæ D. Sennerti.

Chlorosis, vide *Cachexia*. *Cicatrices delentia Med.*

- 24 Aqua ad Cicatrices Oculorum delendas Max. Imp.
 255 Linimentum ad Cicatrices delendas D. Barbette.
 565 Unguentum ad Cicatrices delendas Foresti.
 566 Aliud Grulingii.

Cicatrices inducentia Med.

- 178 Emplastrum Cicatrices inducens D. Barbette.
 410 Pulvis Epuloticus ejusdem. *Clavi*.
 179 Emplastrum contra Clavos D. Stralenbergeri. *Culica*.
 12 Aqua Anticolica D. Willis.
 103 Catharticum cinnamomisatum D. Zobelii.
 108 Clyster ad Colicam flatulentam D. Ettmulleri.
 304 Oleum Galbanetum ad Colicam Paracelsi.
 326 Pilulæ Anticolicæ D. Willis.
 340 Pilulæ Joviales D. Scretæ.
 479 Spiritus Anticolicus D. Dekkers.

- 531 Tinctura radicis Ninsi.
Coma somnolentem, vide Lethargus.
Confortantia Med. vide Cordialis Med. Contusiones.
 589 Unguentum singulares in Contusionibus Fuscarenis. *Convul.*
 392 Pulvis Convulsivus D. Maii.
 567 Unguentum Convulsivum D. Barbette.
Cordialia Med.
 26 Aqua e Cordibus Animalium D. Mayerne,
 27 Aqua e Cordibus Cervorum D. Clauderi.
 32 Aqua instaurans D. de Mayerne.
 39 Aqua Odorifera pretiosa D. Sennerti.
 49 Aqua Vita Anglica Fleetwodii.
 55 Aurum potabile pauperum D. Zapatae.
 115 Confectio Balsamica D. Herlini,
 152 Electuarium Regium confortans D. Schenkii.
 213 Essentia Regia composita.
 217 Essentia Vitæ D. Herlini,
 225 Extractum nobile Herbipolensium.
 241 Julapium perlatum D. Sydenham.
 272 Liquor cardiacus excellens Riverii.
 302 Oleum cordiale D. Bierlingii.
 318 Panacea D. Muffatii.
 456 Rotulæ Ambretæ D. Osvvald.
 458 Rotulæ Imperatoris D. Scretæ.
 503 Syrupus Gemmatus Patavinus.
 513 Tabellæ Liberantes Ferd. Imp. *Corpulentia nimia.*
 393 Polvis ad Corpulentiam nimiam D. Sennerti.
Cosmetica Med.
 62 Balsamum Cosmeticum Cnoëfellii.
 244 Lac Virginis D. Sennerti.
 256 Linimentum Cosmeticum D. Cnoëfellii.
 394 Pulvis Cosmeticum Ejusdem. 454 Rosetta Italarum.
 568 Unguentum Cosmeticum D. Michaelis. *Dentium vitia.*
 70 Balsamum Odontalgicum D. Cnoëfellii.
 73 Balsamum puerorum dentientium.
 126 Decoctum Odontalgicum D. Segleri.
 180 Emplastrum ad dolores dentium Riverii.
 265 Linimentum ad vacillat. dentium D. Etmulleri.

- 290 Mixtura Odontalgica. 298 Odonticum D. Zobelli.
 395 Pulvis contra Dentium vacillationem Doct. Schneideri.
 430 Pulvis Odontalgicus D. Dekkers.
 487 Pulvis Odontalgicus Jungkan.

Diaphoretica Med. vide *Sudorifera Diarrhœa*.

- 109 Clyster ad Diarrhœam D. Sydenham.
 135 Diaphoreticum Tartari pretiosum D. Zobelli.
 253 Linimentum Alvum adstringens D. Sorbait.

Diuretica Med.

- 28 Aqua Diuretica D. Wiliis.
 98 Cataplasma miraculosum D. Hanemanni.
 121 Decoctum Diureticum meæ descript.
 129 Decoctum pituitam per urinas evacuans D. Sylvii.
 130 Decoctum serum evacuans per urinas ejusdem.
 188 Emplastrum purgans admirabile D. Cnceffellii.
 276 Lixivium diureticum D. Sydenham.
 398 Pulvis Diureticus D. Dekkers.
 547 Vinum aperiens Diureticum ejusdem.
 548 Vinum Diureticum ad Hydropem Sennerti.

Dolor Capitis.

- 10 Aqua Æsculapii D. Zapata.
 430 Pulvis Odontalgicus D. Dekkers.
 466 Sacculi ad Dolorem Capitis D. Ertmulleri.

Dolor Oculorum, vide *Oculorum dolor*.

Dolorem lenitentia Med. vide *Anodyna Med. Dysenteria*.

- 116 Decoctum album ad Dysenteriam D. Sydenham.
 142 Electuarium Dysentericum D. Cnceffellii.
 275 Liquor stypticus internus D. Brucretii.
 336 Pilulæ Dysentericæ D. Scretæ. 399 Pul. Domesticus.
 401 Pulvis ad Dysenteriam mihi usitatus.
 402 Alius D. Hossmanni.
 403 Alius D. Weinlini.
 310. Syrupus Pantaleonis ad Dysenteriam.

Dysuria, vide *Urinæ ardor*.

Emetica Med. vide *Vomitoria Med. Epilepsia*.

- 5 Antidotus convulsiva Norimbergensium.
 20 Aqua Æsculapii D. Zapata.
 138 Electuarium Antiepilepticum Magn. Duc. Hetrut.

- 160 Elixir Epilepticum D. Guldenkleee.
 169 Emplastrum Antepilepticum D. Michaelis.
 200 Emulsio Antepileptica D. Cnœffellii.
 210 Essentia Cephalica comp. Ejusdem.
 214 Essentia sanguinis humani Rolandi.
 221 Experimentum ad præservandam Epilepsiam puerorum Hartmanni.
 279 Magisterium Epilepticum D. May.
 357 Pomum Epilepticum Cnœffellii.
 378 Pulvis Anticlinicus Lic. Lentilii.
 405 Pulvis Epilepticus Cratonis.
 406 Alius de Gutteta.
 407 Alius meæ descriptionis. 408 Alius Moebii.
 409 Alius Rudolph. II. Imperat.
 514 Tabellæ pro nutricibus infantes Epilepticos lactantibus D. Willis.
 Excrescentia carnea.
 411 Pulvis ad Excrescentias carneas D. Barbette.
 Fascinus, vide Veneficum.
 Febris, vide Antifebrilia Med. Fistula.
 571 Unguentum ad Fistulas D. Barbette.
 Flatus.
 22 Aqua Carminativa Meibomii.
 29 Aqua contra Flatus D. Luchtenii.
 119 Decoctum Carminativum D. Schenkii.
 177 Emplastrum Carminativum D. Sylvii.
 Fluor albus.
 144 Electuarium ad fluorem album D. Sydenham.
 549 Vinum Guajaci Amati Lusitani.
 Fœtor Oris.
 509 Syrupus ad Oris fœtorem. A. G.
 Fœtus mortuus.
 188 Emplastrum purgans admirabile D. Cnœffellii.
 323 Pessarium ad fœtum mortuum pellendum Sennerti.
 415 Polvis ad Fœtum mortuum pellendum Sennerti.
 Fonticuli.
 283 Emplastrum pro fonticulis Stegmanni.
 131 Globuli ad fonticulos.
 232 Alii Belgis usitati.
 Furfures capitis.

- 10 Aqua Æsculapii D. Zapatae .
 572 Unguentum ad Furfures capitis D. Sydenham .
 Gangrena .
 38 Aqua nigra chirurgorum ad Gangrenam, & Sphacelum .
 Gingivarum erosio .
 250 Lapis salutis D. Krafft .
 288 Mixtura ad Gingivar. erosionem D. Ettmulleri .
 Gonorrhœa benigna .
 205 Emulsio ad Gonorrh. benignam D. Ettmullerii .
 Gummata Venerea .
 10 Aqua Æsculapii D. Zapatae .
 Gutta rosacea .
 30 Aqua ad Cuttam rosaceam Matthioli .
 306 Oleum ad Guttam rosaceam D. Sennerti .
 573 Unguentum ad Guttam rosaceam Elidæi .
 Gutturis inflammatio .
 10 Aqua Æsculapii D. Zapatae .
 Hæmoptysis .
 291 Mixtura ad vomitum sanguinis D. Sylvii .
 512 Tabulæ Hæmoptoicæ Plateri .
 Hæmorrhagia .
 11. Aqua Aluminosa magistralis D. Sorbait .
 324 Pessarium in Hemorrhagiam uteri D. Albrecht .
 416 Pulvis ad Hæmorrhagiam Narium ad extra D. Kegleri .
 417 Pulvis Hæmostaticus Doct. Scretæ .
 Hæmorrhoides .
 203 Emulsio coralliata D. Cnceffeli .
 258 Linimentum ad dolorem hæmorrhoidum Masiero .
 87 Mixtura ad dolorem hæmorrhoidum Barbette .
 Hæctica, vide Phthisis . Hepatis caliditas .
 511 Syrupus e sanguine cichor. & chamædr. Riverii .
 Hepatis obstructio, vide obstructio .
 Hepatis tumor, vide Tumor Hepatis . Hernia .
 9 Apozema ad Herniam D. Barbette .
 66 Balsamum Gonzagianum ad Hernias .
 183 Emplastrum ad Herniam D. Barbette .
 308 Oleum hyperici ad Herniam D. Solenandri .
 337 Pilulæ ad Herniam Barbette . *Herpete .*
 10 Aqua Æsculapii D. Zapatae .

- 54 Arcanum ad Herpetem miliarem.
 574 Unguentum ad Herpetem D. Barbette.
Hydrops.
 31 Aqua ad Hydropem pectoris D. Doring.
 342 Pilulæ ex millepedibus ad Hydropem pectoris D. Willis.
 344 Pilulæ Papales.
 368 Potio ex millepedibus ad Tympanitidem Willis.
 370 Potio sudorifera ad Hydropem D. Rulandi.
 418 Pulvis Hydragogus D. Tim. a Guldenklec.
 453 Rosa Vitæ Mineralis.
 501 Syrupus Diacolocynthidos D. Freitagii.
 507 Syrupus Magistralis D. Stapedii.
 548 Vinum diureticum ad Hydropem Sennerti.
 550 Vinum Hydropicum Jungken.
 556. Vinum purgans ad Hydropem D. Barbette.

Hypocondriaca affectio.

- 162 Elixir Hypocondriacum D. Guldenklec.
 241 Essentia Hypocondriaca ejusdem.
 289 Mixtura Hypocondriaco-scorbutica D. Michaelis.
 338 Pilulæ Hypocondriacæ Plateri.
 504 Syrupus Hypocondriacus D. Nosleri.
 527 Tinctura cochleariæ ad Melancholicam hypocondriacam D. Glanzii.

Hysterica passio.

- 25 Aqua ad Convulsiones hystericas Willis.
 56 Balneum artificiale D. Sorbait.
 67 Balsamum Matricale P. H. D.
 185 Emplastrum Hystericum D. Sydenham.
 186 Emplastrum pro Matrice D. Mayerne.
 245 Laudanum hystericum D. Dolæi.
 296 Nodulus Hystericarum naribus adhibendus Sydenham.
 325 Pessus Hystericus D. Wedelii.
 326 Pilæ Hystericæ D. Wepfferi.
 339 Pilulæ Hystericæ D. Hoffmanni.
 378 Pulvis Anticlinicus Lic. Lentilii.
 419 Pulvis Hystericus meus. 469 Sal Joviale D. Clavii.
 518 Tinctura Antihysterica D. Dekkers. *Icterus.*
 367 Potio ex millepedibus ad Icterus D. Willis.

Iliaca passio.

251 Linctus Antiliacus D. Scretæ.

Impetigo.

34 Aqua ad Lichenes contumaces D. Sennerti.

249 Lapis Medicamentosus correctus D. Mercklini.

259 Linimentum ad Impetiginem D. Dolæi.

263 Linimentum ad Serpiginem D. Grulingii.

Inappetentia.

470 Sal Stomachicum D. Dolæi.

408 Syrupus Mastichinus D. Grolingii.

Lac provocantia.

423 Pulvis Lac provocans Doct. Winckleri.

Laxativa Med.

107 Cinnamomum laxativum Caburgensium.

234 Grana Angelica D. de Mayerne.

280 Manna soluta D. Wepfferi.

319 Panis Martius laxativus D. Sennerti.

335 Pilulæ Diæticæ. 358 Pomum Laxativum.

364 Potio Laxativa Zapatæ.

475 Species Laxativæ polychrestæ D. Wedclii.

515 Tabellæ de Scammonio D. Sylvii.

558 Unguentum Alvum laxans Jessenii.

Lethargus.

10 Aqua Æsculapii D. Zapatæ.

381 Pulvis Antilethargicus D. Dolæi.

497 Sulphur Lunæ Sennerti.

*Lichen, vide Impetigo.**Lienis obstructio, vide obstructio.**Lienis Scirrhus, vide Scirrhus Lienis. Lingua nigredo.*

277 Looch ad Lingua nigredinem in febr. ardentibus Riverii.

*Lipothymia, vide Syncope.**Lithoneriptica Med. vide Calculus. Lues Venerea.*

68 Balsamum Mercurii.

124 Decoctum in Lue Venerea D. J. Z.

131 Decoctum sudoriferum ad Luem Veneream D. Sorbait.

374 Potus Guajaci destillatus Andernaci.

453 Rosa Vitæ mineralis.

540 Trochisci contra Luem Veneream D. Dekkers.

- 349 Vinum Guajaci Amati Lusitani .
 581 Unguentum Placentinum ad Ulcera Gallica .
Lumbrici , vide *Vermes* . *Luxatio* .
 190 Emplastr. roborans ad membra luxata D. Barbette .
Mammarum tumor .
 97 Cataplasma ad Mammarum tumorem , mihi probatum .
Maturantia Med. vide *Suppurantia Med.* *Melancholia* .
 103 Catharticum cinnamomisatum D. Zobelii .
 382 Pulvis Antimelancholicus D. Pereda .
 502 Syrupus exhilarans D. Schillingii .
 529 Tinctura cochleariæ ad Melancholiam hypochondriacam
 D. G. *Memoriæ imbecillitas* .
 136 Electuarium ad Memoriæ imbecillitatem Foresti .
 147 Aliud Mesue . 227 Fumus Hispanicus .
 352 Pilulæ senectutis D. Mercklini Patr .
 420 Pulvis Jesuitarum , Memoriæ consecratissimus .
 552 Vinum contra Memoriæ labefactionem Doct. Dekkers .
Menses moventia .
 10 Aqua Æsculapii D. Zapatæ .
 125 Decoctum ad Menses movendos Hippocratis .
 188 Emplastrum purgans admirabile D. Cnceffellii .
 219 Experimentum ad Menses movendos D. Sorbait .
 239 Julapium aulicum ad Menses movendos Ejusdem .
 293 Pilulæ Virgineæ D. Ortelii .
 400 Pulvis Dominarum ad Menstrua retenta .
 426 Pulvis ad Menses provocandos D. Sorbait .
 459 Rotulæ Martiales Dn. D. P .
 474 Species Emmenagogæ D. Wepfferi .
 486 Spiritus ad Menstrua cienda singularis D. Dekkers .
 500 Syrupus e chalybe mercati .
 541 Trochisci ad menstrua provocanda potentissimi Do. Dek .
 551 Vinum Martiale D. M .
 553 Vinum ad Menstrua suppressa D. Dekkers .
Mensium nimius fluxus .
 427 Pulvis ad Mensium nimium fluxum mihi probatus .
Morbilli .
 134 Diaphoreticum Tartari camphorat. D. Zobelli .
 135 Aliud pretiosum ejusdem . 399 Pulvis Domesticus .
Mo-

Morbus Gallicus, vide *Lues Venerea*.

Morphæa, vide *Scabies*.

Morsus venenatus.

377 Pulvis alexipharmacus ad morsum canis rabidi D. Palmerii.

Narcotica, vide *Opiata*.

Narium hæmorrhagia.

416 Pulvis ad Hæmorrhagiam natrium ad extra Doct. Kegeri.

Narium ulcera, vide *Ulcera*. *Narium Nephritica Med.*

36 Aqua Nephritica Fuckerorum.

37 Aqua Nephritica D. Sorbait.

148 Electuarium Nephriticum Zapatæ.

163 Elixir Nephriticum D. Schenkii.

238 Infusio ligni Nephritici D. Cnceffellii.

274 Liquor Nephriticus D. Ferh.

480 Spiritus Antinephriticus D. Barbette.

Nervorum vulnera, vide *Vulnera Nervorum*. *Nutrientia Med.*

110 Clyster nutriens D. Morelli.

Obstructiones.

343 Pilolæ ad obstructiones Riverii.

409 Syrupus aperiens D. Sennerti.

590 Syrupus e chalyde Mercati.

511 Syrupus e Sanguine cichor. & chamædr. Riverii.

Oculorum affectus.

10 Aqua Æsculapii D. Zapatæ.

48 Aqua ad Suffusionem Hollerii.

51 Aqua ad Vulnera Oculorum Hartmanni.

93 Cataplasma ad dolorem oculorum D. Sennerti.

111 Collyrium ad Catarrhactam D. Barbette.

112 Collyrium ad Ophthalmiam Ejusdem.

113 Aliud D. Felveri.

114 Collyrium ad Pannum, s. unguem oculorum D. Foresti.

264 Linimentum ad suffusionem oculorum Borii.

477 Specificum Lucii piscis ad unguem oculorum Hartmanni.

577 Unguentum ad Ophthalmiam siccam D. Sennerti.

578 Unguentu ophthalmicum viride D. Franci.

585 Unguentum ad ruborem Oculorum mihi usitatum.

Oden-

- Odontalgica Med.* vide *Dentium vitia. Oedema.*
 99 Cataplasma ad *Edema* efficax D. Barbette.
Ophthalmia, vide *Oculorum affectus. Ophthalmica Med.*
 40 Aqua Ophthalmica D. Doreti.
 41 Alia Externa D. Meihomii. 42 Alia vera Rulandi.
 187 Emplastrum Ophthalmicum D. Hoffmanni.
 314 Onphthalmicum venereum D. Bierlingii.
 538 Tragea Ophthalmica D. Scretæ.
Opiata Med.
 246 Laudanum liquidum D. Sydenham.
 246 Laudanum Opiatum D. Refenbodt.
 295 Narcoticum D. Becheri.
 315 Opiatum cordiale D. Bierlingii.
 359 Pomum Soporiferum D. Coci. 542 Trochisci narcotici Fernelii.
Oris Ulcera, vide *Ulcera oris.*
Otalgia, vide *Aurium vitia. Panaritium.*
 220 Experimentum ad Panaritium D. Sorbait.
Paralysis.
 20 Aqua Articularis ad extra D. Etmulleri.
 56 Balneum artificiale D. Sorbait.
 59 Balneum Nervos roborans D. Michaelis.
 60 Balneum Paralytica, & contracta membra restituens
 D. Capivacei.
 64 Balsamum Dorsale, seu Antiparalyticum D. B. O.
 214 Essentia sanguinis humani Rulandi.
 233 Glutem juniperinum D. Cnoëffellii.
 490 Spiritus paralyticus D. Scretæ.
 505 Syrupus de Iva Arthetica D. Sennerti.
 519 Tinctura Antiparalytica ejusdem.
 531 Tinctura radicis Ninsi.
 560 Unguentum anserinum ad paralyisin Cratonis.
Partus difficilis.
 369 Potio ad partum difficilem Riverii.
Pectoralia Med.
 431 Pulvis Pectoralis D. Michaelis.
 432 Pulvis Pectoralis balsamicus D. Wedelii.
Pediculi.
 579 Unguentum ad pediculos inguinales D. Scretæ.

Perniones.

- 127 Decoctum ad perniones Sennerti. *Pestis.*
 2 Acetum antipestilentielle Doct. Langii.
 3 Acetum Pestilentielle Romanum.
 44 Aqua Prophylactica D. Sylvii.
 45 Aqua Prophylactica D. Wepfferi.
 71 Balsamum pestilentielle externum D. Tudecii.
 72 Balsamum pestilentielle internum Ejusdem.
 85 Bezoardicum cervinum benedictum D. Herlini.
 143 Electuarium exhilarans in Peste Tabernæmontani.
 150 Electuarium ad Pestem Cratonis.
 155 Elixir Antiloemicum Doct. Schenki.
 204 Emulsio cordialis in Peste D. Tudecii.
 216 Essentia Viperarum.
 228 Fumus Pestilentialis D. Sorbait.
 310 Oleum Pestilentielle Doct. Coci.
 345 Pilulæ Pestilenciales Albert Duc. Bavar.
 346 Aliæ Basileensium.
 347 Aliæ Marburgensium.
 348 Aliæ Tubingenisum.
 399 Pulvis Domesticus.
 435 Pulvis præservativus in Peste Reg. Hispan.
 438 Pulvis Secretus in Peste D. Burneti.
 455 Rotulæ ad Aerem imbenignum D. Anderson.
 451 Rotulæ præservativæ Doct. Laurentii.
 463 Rotulæ sublinguales in Peste D. Tudecii.
 544 Trochisci Pestilenciales interni D. Rolfincii.
 576 Unguentum nasale ad Pestem Grulingii.
 10 *Phrenitis.* Aqua Æsculapii Zapatæ.
 580 *Phthiriasis.* Unguentum ad Phthiriasin D. Sennerti.
 13 *Phthisis.* Aqua Antiphthisica D. Meibomii.
 74 Balsamum Sulphuris D. Weinlini.
 118 Decoctum Antiphthisicum D. Cnceffolii.
 128 Aliud D. Etmulleri.
 140 Electuarium Antiphthisicum D. Winckleri.
 151 Electuarium Pulmoniacum D. Coci.
 164 Elixir Pnæumoniacum Doct. Meibmooi.
 201 Emulsio Antiphthisica Doct. Cnceffelii.
 Tab. Smaragd. K — 292 Morsu-

- 292 Morsuli ad Phthisin D. Grulingii .
- 320 Pasta Regalis ad Hecticos restituendos Riverii .
- 328 Pilulæ Antiphthisicæ Doct. Scretæ .
- 383 Pulvis Anthiphthisicus D. Mercklini Patr.
- 433 Pulvis ad Phthisin D. Rondeletii .
- 465 Saccharum Aluminis D. Dolæi . *Pilorum defluvium*
- 260 Linimentum ad pilorum a palpebris defluvium D. Sen-
nerti . *Pituitam Preparantia Med.*
- 554 Vinum ad Pituitam preparandam D. Morelli . *Pleuritis.*
- 135 Diaphoreticum Tartari pretiosum Zobelii .
- 283 Mixtura Antipleuritica D. Hedden .
- 520 Tinctura Antipleuritica D. Timæi . *Plica .*
- 261 Linimentum ad Plicam D. Cnceffellii . *Podagra .*
- 153 Electuarium roborans in Podagra D. Sydenham .
- 170 Emplastrum Antipodagricum D Cnceffellii .
- 208 Essentia Antipodagrica D. Hoffmanni .
- 259 Lapis salutis C. Krafft .
- 311 Oleum contra Podagram D. Bierlingii .
- 329 Pilulæ Antipodagricæ .
- 482 Spiritus Antipodagricus Jungken .
- 555 Vinum præservativum in Podagra Bierlingii .
- 582 Unguentum contra Podagram celebratissimum Smidmair
- 583 Unguentum Podagricum singulare D. Dekkers .
Polychresta Med.
- 349 Pilulæ Polychrestæ D. Grulingii .
- 425 Pulvis Manualis Michaelis .
- 434 Pulvis Polychrestus Imperialis .
- 584 Unguentum Polychrestum Arthriticum .
Porrigo, vide Furfures Sapis .
- Punctura Tendinum, vide Tendinum punctura . Pustula.*
- 10 Aqua Æsculapii D. Zapata .
- 46 Aqua ad Pustulas faciei D. Grulingii .
Purgantia Med.
- 98 Cataplasma miraculosum D. Hanemanni .
- 203 Catharticum cinnamomisatum D. Zobelli .
- 106 Cerevisia purgantia D. Sydenham .
- 141 Electuarium Cholagogum Sylvii .
- 145 Electuarium Hydragogum Ejusdem .

- 165 Elixir purgans D. Herlini.
 188 Emplastrum purgans admirabile D. Cnœffellii.
 226 Extractum umbilicale purgans D. Arvisæi.
 352 Pilulæ Singulares D. Opilionis.
 354 Pilulæ Vitæ D. Belzeri.
 396 Pulvis Diasennæ D. Hartmanni.
 453 Rosa vitæ mineralis.
 462 Rorulæ Purgantes D. Berlingii.
 489 Spiritus Panchymagogus Kyperii.
 491 Spiritus Salutis Maxuelli.
 493 Spiritus Vitæ aureus Rulandi.
 501 Syrupus Diacolocynthidos D. Freitagii.
 506 Syrupus Magistralis Purgans Riverii.
 527 Tinctura Catholica D. Dekkers.
 Rachitis infantum.
 262 Linimentum ad Rachitidem infantum D. Sydenham.
 Renum vitia.
 10 Aqua Æsculapii D. Zapata.
 248 Laudanum urinarium secretum.
 355 Pilulæ ad Ulcera Renum, & Vesicæ D. Barbette.
 450 Pulvis ad ulcera Renum Senaerti.
 Res alienæ in vulneribus.
 189 Emplastrum ad res alienas e vulnere eximendas Avicennæ.
 Rhades ani.
 345 Turunda in Rhagadibus, & fissuris Ani D. Michaelis.
 Sanguinem depurantia Med.
 511 Syrupu. e Sanguine cichor. & Chamædr. D. Riverii.
 Sanguinis sputum, vide Hemoptisis. Scabies.
 10 Aqua Æsculapii D. Zapata.
 35 Aqua mortua ad scabiem Hartmanni.
 249 Lapis Medicamentosus correctus D. Merkelini.
 250 Lapis salutis D. Krafft.
 471 Sapo artificialis ad cutis vitia D. Horstii.
 472 Sapo contra Scabiem D. Wepfferi.
 587 Unguentum ad Scabiem D. Sennerti.
 588 Aliud D. Sorbait. *Scyrrhus.*
 94 Cataplasma ad partes scyrrhosas D. Morelli.
 100 Cataplasma ad Scyrrhum D. Barbette.

- 191 Emplastrum ad scyrrhosos tumores D. Hoffmanni.
Scyrrhus Lienis.
- 350 Pilulæ ad Scyrrhum Lienis Hartmanni.
Sclopetorum Vulnera, vide Vulnera sclopetorum.
Scorbutus.
- 6 Apozema aperiens, & antiscorbuticum D. Sydenham.
- 47 Aqua Scorbutica D. Sydenham.
- 11 Decoctum antiscorbuticum D. Wieri.
- 135 Diaphoreticum Tartari pretiosum D. Zobelii.
- 156 Elixir Antiscorbuticum D. Michaelis.
- 330 Pilulæ Antiscorbuticæ D. Tymæi.
- 397 Pulvis digestivus Scorbuticus Mollenbroccii.
- 482 Spiritus Antiscorbuticos compositus Rosin. Lentilii.
- 546 Vinum Antiscorbuticum D. Villis.
Scrophula, vide Struma.
Serpigo, vide Impetigo.
Sitis.
- 379 Pulvis Antidipnicus D. Scretæ.
Soda, vide Ardor ventriculi.
Somnolentia, vide Lethargus.
Spasmus.
- 235 Haustus ex millepedibus contra Spasmodum D. Wieri.
- 428 Pulvis millepedum contra spasmus Ejusdem.
- 561 Unguentum Antispasmodicum Riverii.
Sternutatoria Med.
- 440 Pulvis Sternutatorius albus.
- 441 Alius Nordlingensis.
- 496 Succus Sternutatorius D. Dekkers.
Stomachica Med.
- 10 Aqua Æsculapii D. Zapatæ.
- 154 Elixir absinthiacum comp. D. Cncæfeli.
- 166 Elixir Salutis D. Herlini.
- 192 Emplastrum Stomachale Cratonis.
- 236 Hippocras stomachicum.
- 344 Pilulæ Papales.
- 421 Pulvis Imperatoris Cephalicus, & Stomachicus.
- 448 Pulvis Violaceus D. Mayernæ.
- 470 Sal Stomachicum Esurinum D. Dolæi.

- 308 Syrupus mastichinus ad Ventriculum roborandum D.
Grulingii.
- 532 Tinctura Stomachica D. Dekkers.
- 533 Alia Stockhammeri.
- 590 Unguentum Stomachale de Salis.
Struma.
- 193 Emplastrum ad Strumas D. Barbette.
- 321 Oleum ad Strumas D. Coci.
- 442 Pulvis ad Strumas Argentoratensium.
- 536 Tragea Bronchialis D. Screti.
Styptica Med.
- 275 Liquor Stypticus internus D. Bucretii.
- 443 Pulvis Stypticus D. Wepfferi.
- 444 Alius internus Jungken.
Sudorifera Med.
- 44 Aqua Prophylactica D. Sylvii.
- 133 Diaphoreticum compositum D. Cnoeffellii.
- 134 Diaphoreticum Tartari camphoratum D. Zobelii.
- 135 Aliud pretiosum Ejusdem.
- 485 Spiritus Diaphoreticus Antifebrilis.
- 492 Spiritus Sudorificus Felic. Wirzii.
Suffusio oculorum, vide Oculorum affectus.
Suppurantia Med.
- 401 Cataplasma supurationem promovens D. Morelli.
Surditas, vide Auditus gravis.
Syncopes.
- 409 Pulvis in Virium languore. & Syncope D. Etmulleri.
Tendinum punctura.
- 102 Cataplasma ad tendinis puncturam D. Sydenham.
Tendinum Vulnera, vide Vulnera Tendinum.
Tinea, vide Achores.
Tumor Hepatis.
- 10 Aqua Æsculapii Zapatae.
Tussis.
- 136 Eclegma incrassans ad Tussim D. Sydenham.
- 273 Liquor ex millepedibus contra Tussim D. Willis.
- 351 Pilulæ Senectutis D. Mercklini Patr.
- 371 Potio ad Tussim Lotichii.

Tympanitis, vide *Hydropes*,
Variola.

- 122 Decoctum expulsivum ad Variolas Avicennæ.
 123 Aliud D. Lotichii.
 134 Diaphoreticum Tartari camphoratum Zobelli.
 135 Aliud pretiosum Ejusdem.
 306 Emulsio ad Variolas expellendas mihi usitata.
 399 Pulvis Domesticus.
 445 Pulvis ad Variolas D. Tuchschereri.
 Veneficium.
 592 Unguentum contra Veneficia decantatissimum Carichteri
 Venenatus Morsus, vide *Morsus Venenatus*.
 Venerem simulantia Med.
 167 Elixir Venereum D. Guldenklee.
 593 Unguentum ad Venerem Bierlingii.
 Vermes.
 69 Balsamum naturale Golvers a Ravensburg.
 87 Bolus ad necandos, pellendosque Lumbricos Zapata.
 188 Emplastrum purgans admirabile D. Cnceffellii.
 195 Emplastrum contra Vermes D. Navii.
 215 Essentia contra Vermes D. Michaelis.
 266 Linimentum ad Vermes D. Sennerti.
 297 Nodus contra Vermes D. Franci.
 446 Pulvis ad Vermes meus.
 447 Alius D. Willis.
 464 Rotulæ ad Vermes necandos D. Morelli.
 594 Unguentum contra Vermes D. Dekkers.
 Verruca.
 11 Aqua Aluminosa magistral. D. Sorbait.
 196 Emplastrum contra Verrucas.
 267 Linimentum ad Verrucas pensiles D. Sennerti.
 Vertigo.
 76 Balsamum ad Vertiginem D. Schalleri.
 278 Pulvis Anticlinicus Lic. Lentilii.
 338 Tragea ad Vertiginem D. Kegleri.
 Virilitas extincta.
 321 Pasta pro placentulis in extincta virilitate D. Cnceffellii.

Virium imbecillitas, vide Syncope, Vitiligo.

595 Unguentum ad Vitiliginem Sennerti.

Ulcera.

50 Aqua ad Ulcera narium, & oris D. Sennerti.

105 Ceratum ad Ulcera antiqua Masiero.

197 Emplastrum ad ulcera Gallica Hartmanni.

149 Lapis Medicamentosus correctus D. Mercklini.

250 Lapis salutis D. Rafft.

268 Linimentum ad Ulcerum vermes D. Barbette.

286 Mixture detergens ad Ulcera sordida D. Morelli.

355 Pilulæ ad Ulcera Renum, & Vesicæ Barbette.

439 Pulvis ad siccanda Ulcera etiam maligna D. Sorbait.

450 Pulvis ad Ulcera renum D. Sennerti.

581 Unguentum Placentinum ad Ulcera Gallica.

496 Unguentum ad Ulcera tibiæ mihi probatum.

Unguis oculorum.

114 Collyrium ad Unguem oculorum Foresti.

Universalia Med.

356 Pilulæ Universales D. Becheri.

Vomitoria Med.

88 Bolus ad vomitum D. Dekkers.

98 Cataplasma miraculosum D. Hanemanni.

188 Emplastrum purgans admirabile D. Cnœffellii.

362 Potio Emetica D. Sydenham.

453 Rosa Vitæ mineralis.

489 Spiritus Panchymagogus Kyperi.

494 Spiritus Vomitivus D. Roet.

530 Tinctura Emetica D. Bontekœ.

544 Trochisci Vomitorii D. Bierlingii.

Urinæ ardor.

202 Emulsio ad ardorem Urinæ Riverii.

238 Infusio ligni nephritici D. Cnœffellii.

243 Jusculum ad Dysuriam Riverii.

248 Laudanum urinarium secretum.

294 Morsuli ad urinæ acrimoniam mitigandam D. Langii.

Urinæ incontinentia.

198 Emplastrum ad Urinæ incontinentiam Riverii.

Urinam moventia, vide Diuretica.

Uteri vitia.

- 10 Aqua Æsculapii D. Zapatae.
 324 Pessarium in Uteri hæmorrhagiis D. Albrecht.
 495 Spiritus uterinus Jungken.
 597 Unguentum ad Uteri Rhagades Grulingii.
Vulnera.
 7 Apozema Vulnerarium Sylvatici.
 8 Aliud D. a Werthern.
 51 Aqua ad Vulnera oculorum Hartmanni.
 52 Aqua Vulneraria D. Roderi.
 65 Balsamum Hispanicum.
 69 Balsamum naturale Golars a Ravensburg.
 75 Balsamum Tabaci.
 77 Balsamum Vulnerarium D. Barbette.
 78 Aliud Hartmanni. 79 Aliud Magati.
 80 Aliud Samaritanum. 81 Aliud Sennerti.
 82 Aliud Comitissæ a Solms, 83 Aliud D. Wolffgangi.
 132 Decoctum vulnerarium D. Sorbait.
 181 Emplastrum domesticum ad Vulnera Hartmanni.
 189 Emplastrum ad res alienas e vulnere eximendas Avicennæ.
 199 Emplastrum Vulnerarium D. Barbette.
 249 Lapis Medicamentosus correctus D. Mercklini.
 269 Linimentum ad Vulnera Sclopetorum Paræi.
 307 Oleum Hispanicum ad Vulnera brevi tempore sananda.
 372 Potio Vulneraria Sylvatici.
 373 Alia Secretissima D. a Werthern.
 452 Pulvis ad Vulnerum hæmorrhagiam Barbette.
 534 Tinctura Traumatica D. Scretæ.
 564 Unguentum digestivum ad Vulnera D. Barbette.
 570 Aliud D. Sennerti.
 575 Unguentum Mendicorum ad Vulnera.
 598 Unguentum ad Vulnera capitis Conciliatoris.
 599 Unguentum ad Vulnera nervorum, & tendinum Barbette.
 600 Unguentum ad Vulnera Sclopetorum Ejusdem.

T H E S A U R U S

L U D O V I C I A N U S

S I V E

C O M P E N D I U M M A T E R I Æ M E D.

S E L E C T U M

E X B. L U D O V I C I

P H A R M A C I A,

*Moderno saeculo applicanda; & editum olim ab
Anonymo Francofurti ad Mœnum.*

N U N C A U T E M D E N U O

Recensitum exactissime, Notis, Dosibus, & Indicibus
necessariis illustratum.

O P E R A E T S T U D I O

W O L F A N G I C H R I S T I A N I, D. M.

REVISED
EDITION

COMPREHENSIVE MATHEMATICS

ALGEBRA

BY H. W. WILSON

Author of "Elementary Algebra"

NEW YORK

1910

THE CENTRAL BOOK CONCERN

110 N. 3rd St. Philadelphia, Pa.

Copyright, 1910, by H. W. Wilson

Printed in the United States of America

By the Central Book Concern

P R Æ F A T I O .

Quod ante annos aliquot *Frankofurti ad*
Mœnum prodierat **COMPENDIUM MA-**
TERIÆ MEDICÆ LUDOVICIANÆ, ex-
 hibetur tibi hic denuo, L. B. sed iis no-
 minibus auctum, quæ titulo expressa ha-
 bes. Videram nempe, opusculum hoc, præ-
 cipue in gratiam *Juniorum Medicorum* esse
 concinnatum, tamquam *Vademccum*, ubi
 in promptu haberent selectissima, & fa-
 cillima remedia ad morbos quosvis: hinc
 omnino necessarium duxi adjicere eorum-
 dem dosin, quæ *Tyrones* maxime tenet
 perplexos. Porro, nec inutile, nec ingratum
 fore putavi, si adderetur *Index specia-*
lior Virtutum, in quo protinus, & uno,
 eodemque obtutu reperire possent *Philiatri*,
 quod e re sua foret. Sed cum *Index ipsa-*
rum Remediorum, non proficius tantum,
 sed plane necessarius esset, eundem dis-
 posui per *Classes Officinales*, ut typi loco
 inseruire posset illis, si-ve *Medicis*, si-ve
Pharmacopœis, qui *Dispensatorium* aliquod
 juxta

4
juxta hanc normam constituere vellent .
Denique , cum Author noster in Pharma-
ciae suae Appendice etiam Myrothecii porta-
tilis exemplar nobis reliquerit , ejusdem In-
gredientia , passim in hoc Compendio spar-
sa , asterisco notavimus . Hæc sunt , que
de instituti nostri ratione nosse , tua in-
tererat . Vale .



PURGANTIA

VEGETABILIA.

Jalapii Radix in pulveribus a \mathfrak{D} j. ad \mathfrak{Z} j. pro dydrogago, & phlegmagogo.

* Resina (a) ejusdem s. Magisterium decenter dilatatum pro delicatioribus, a gr. iv. ad gr. xv.

Aloe selectior, Succotrina, vel Hepactica, (b) a quibuslibet, & resinositate sua aqua simplici sollicitè sequestranda, & in vaporis balneo ad pilularem consistentiam evaporanda, \mathfrak{D} \mathfrak{ss} . ad j.

Liquor ejusdem, cum salis essentialis, vel alcali tartarei aliquota parte, de quo sub titulo Laxantium.

Sena recens, in decoctis tartaro puro, in infusis alcali aliquo corrigenda. Sumitur hac forma, a \mathfrak{Z} ij. ad \mathfrak{Z} vj.

* Extractum simplex, subtriplo, vel subquadruplo ad folia saccharo conditum pro mollioribus, liquidisque formulis, \mathfrak{Z} \mathfrak{ss} . ad \mathfrak{Z} j.

Scammonium. Stimuli loco ad gran. ii. iij. pro basi ad \mathfrak{D} \mathfrak{ss} .

* Pulvis ejus polychrestus, santali, vel papaveris erratici tinctura coloratus, compluribus formulis mixtus, præ magisterio aptior, mucagineam tamen & fere rodentio rem scammonii partem una retinens, quam si quis veretur, in promptu est.

Magisterium, sive Pulvis Syrius officin. ardente spiritu,

(a) De præparatione hujus resinæ, ejusdemque debita dilatatione, vid. Collectan. Chem. Leidens.

(b) Prolixiorem hujus processus descriptionem, vid. in isdem Collectan.

ritu, aut aliis additamentis non conglobantibus; probe dilatatus. Dosis utriusvis, a scrup. sem. ad grani xv. (*)

Helleborus niger verus. Radix, & folia.

Dosis a ℥ j. ad ℥ ij. in infuso a ℥ j. ad ℥ ℥.

Extractum ejus, aqua simplici parum prius alcali aliquo tartareo, vel nitroso exaltata paratum ℥ ℥.

Colocynthis extractum, aqua simplici, sal. tart. tantillo alterata parandum, & stimuli loco cæteris addendum, gr. ij. v.

Rhabbarum pulverisatum, cum, vel sine tartaro ℥ ij. ad ℥ j. ℥.

* Tincturam ejusdem, cum alcali alicujus subtriplo, & aquæ hepaticæ spirituosioris sextuplo conficienda. Dos. ad cochl. aliquot.

Gutta Cambodia, per se, paucis olei alicujus destillati, vel spiritus acidi guttis alterata; a gr. v. ad viij. vel

Magisterium commune, aut santalo, papavereve tinctum, vel potius adhuc

Pulvis, ad modum pulveris polychresti scammoniati extractus. Dosis utriusque ℥ sem. ad summum.

Euphorbium, a gr. v. ad ℥ ℥. Nobis potius pro errhino usurpatur, in quem finem ejusdem ℥ ℥. in aqua font. ℥ ℥. coquimus, & colaturam naribus illinimus, vel attrahimus. Inservit etiam Chirurgis ad compescendam ossium cariem, si iisdem illinitur, vel aspergitur.

Pulvis purgans ℥ j. ad ij.

* ℥ Rad. jalap. part. iv. magist. ejusdem, vel scammon. part. i. nucis moschat. vel olei ejusdem parum. M.

Pulvis purgans in febribus ℥ j. ad ij.

* ℥

(*) Qui curiosis, & elegantibus ducitur præparationibus, habeat sibi scammon. aosat. Salzvvedelianum F. F. s. Rubinum vegetabilem.

* ℥ Rad. jalap. par. ij. antimonii diaph. non edulc.
part. i.

Vel.

℥ Tartar. puriss. pulv. jalap. ana part. ij. resin. scammon. part. i. M.

Pilulæ purgantes pro tenerioribus, & Hypochondriacis ℥ j. ad ℥ ℞.

℥ Jalap. pulv. scammon. vel ejus res. ana q. v. M. c. aloes depuratæ diluto f. Massa Pilul.

Vel:

℥ Jalap. pulv. resin. ejusdem, vel scammon. extr. helleb. nigr. vel coloc. vel aloes depur ana q. pl. M. f. Massa Pilul. (*)

Morsuli purgantes.

℥ Jalap. pulv. ℥ ℞. crem. vel acidi tartari ℥ ij. resin. scammon. ℥ ℞. sacch. albis. in aq. ros. sol. ℥ ℞. M. f. l. a Morsuli, conspergendi, dum effunduntur, succo oleoso cort. citri. Dosis a ℥ j. ad ij. iij.

Electuarium, vel Bolus, fit simplicissime ex prædictis pulveribus, vel resinis, cum conserva rosarum, aut alio quodam rob subactis.

Liquor purgans parari potest e magisterio jalapii, vel scammonii, aut utriusque ana; soluto in duodecuplo S.V. mediocriter rectificati. Dosis a ℥ j. ad ij. edulcor. tempore usus, per essentiam liquiritiæ, vel papaveri erratici.

Emul-

(*) In hanc classem adhuc refertur extr. panchymagogum, quod author pro myrothecio portatili requirit: estque, juxta Augustanos, sequens.

Scammon. ℥ ℞. rhab. electi, sem. ebuli ana ℥ iij. colocynth ℥ v. agar. opt. ℥ iij. ℞. turbith. gummosi, hermodact. ana ℥ ij. ℞. veratri nigri ℥ fol. senn. ℥ j. S. V. q. s. stent simul in infusione loco calido, & exprimantur, in express. dissolv. aloes succotrin. ℥ j. ℞. filtr. & S. V. abstr. ad debitam consistentiam. Dosis a ℥ ℞. ad ℥ ℞.

Emulsiones, ac potiones purgantes ex tempore parari possunt, si resinæ jalapæ, vel scammonii singulæ dosis cum duabus, vel tribus excorciatis amygdalis conterantur, addita aqua rosarum, vel acaciæ, si lacteus color displicet, syrupo papaveris erratici. Vel ex jalapii solitarii, aut quartæ magisterii parte acuatæ dosi, cum essentiæ ribium, vel cerasorum saccharatæ drachmis duabus, vel tribus, & æquali quantitate aquæ rosarum, aut acaciæ.

Vinum purgans: fit simplicissime infundendo per noctem, aut 24. horas, folior. senæ ℥ iij. aut iv. cum nitri fixi antimoniatæ ℥ j. vel ℥ ℞. & tantillo aromatum, vel radicem alternantium acceptiorum.

L A X A N T I A.

Pilulæ laxativæ.

* ℥ Aloes select. q. v. Pulverisatæ affunde aq. viol. ad eminentiam quatuor digitorum, & digere in loco calido per triduum. Hinc processum toties repete, donec aqua amplius tingi recuset; tunc tincturas omnes evapora usque ad consistentiam mellis: quo factò, adde succi violarum ana, & coque invicem, usque ad consistentiam Mass. pilul. Habebis pilulas illas decantatas F. F. Adhibeantur maxime hora somni a ℥ ℞ ad j. mane continuatis, pro exigentia affectus, tincturis, & essentiis martialibus, hystericis, cephalicis, &c.

Dilutum aloeticum laxativum. Solve pilulas laxantes cum suboctuplo salis tartari communis, aut essentialis, vel etiam nitri fixi, in sex partibus aquæ alicujus spirituosioris, v. g. absinthii, aut alius competentis.

Infusum senæ laxativum, in modum vini purgantis paulo ante descripti. (*)

Po-

(*) Ita v. g. ℥ Passul. min. ℥ ℞. sol. sen. s. s. ℥ j. ℞. cort. citrin. cinnam. ana ℥ ℞. cremor tartari ℥ vj. semicoriandri ℥ ij. contus. minutim, affunde vini albi veteris, aut, pro abstemiis, aq. font. ℥ vj. repone ad digestionem per diem, & noctem, postea recipe mane, & vesperi de colatura haustum modicum.

P U R G A N T I A .

Potuncula laxativa, ex jalappæ granis aliquot cum s. q. aq. ros. vel acaciæ, & essentia fructuum acidulorum sub se municipali dosi: vel ex extracto senæ, in iisdem aquis diluto, accedentibus abstersivis tartareis, antimonialibus, martialibus.

Pulvis laxativus, ex pulv. jalap. gr. iv. vj. vel viij. solitariis, vel tartari puri \mathfrak{D} j. circiter sociatis.

Pulvis laxativus infantium \mathfrak{D} j. ad \mathfrak{Z} β .

* \mathfrak{Z} CC. sine igne præp. part. iij. pulv. jalap. p. j. M.

Clysteres emollientes, & anodynæ domestici, parandi ex lacte, aut jusculo carnis vitulinæ decoct. cum fl. chamom. herb. malv. parietariæ, &c. melle.

Suppositoria varii generis, e lardo, sapone, frusto candelæ, adipe, ficu, melle, vel alumine paranda, & pulvere jalapii acuenda.

2. Mineralia.

Mercurius crudus, a \mathfrak{D} j. ad \mathfrak{Z} j. cum duplo sacchari subigendus, ad lumbricos, pro infantibus.

* *Dulcis*, crudi, & sublimati, ana, præter propter semel tantum sublimatus, calidaque postea elotus, purgantium pilularum mediocri dosi (ad gr. vj. aut \mathfrak{D} β .) ex tempore addendus.

V O M I T O R I A .

[*Ris Florentina*, pro infantibus recens natis, aut aliquot septimanarum, quibus ad gr. iij. iv. vel data, vomitum excitat.

Antimonium, unde.

Crocus Antimonii, vel *metallorum*: fit, ex Antimonii, & nitri, ana detonatione in crucibulo, vel, pro salvando clyssiformi spiritu, in retorta perforata, & subsequa edulcoratione, unde nitrum fixum habetur.

* *Tartarus emeticus*, e croci metallorum, & tartari purioris, ana, in duodecuplo aquæ fontanæ calidæ per triduum in loco tepido infuso, cocto, & mox filtrato, ac ad dimidium exhalato, ut intra diem, & no-

Thes. Ludov.

Item crystalli emetici accrescant, quorum dosis est a gr. j. ad iij. vel iv. durissimis v. vel. vj.

* *Oxysaccharum emeticum*, e croci metallorum ℥ viij. in acuti ℥ x. per triduum digestis, filtratis, ac cum ana sacchari in syrupum, per simplicem solutionem mutatis, denique, si lubet, essentia papaveris erratici ℥ drachma una tingendis. Dosis pro adultis est a ℥ ij. ad ℥ ℞. infantibus trimestrib. gr. ii. anniculis gr. vi. ad viij.

Syrupus emeticus, e croci metallorum ℥ ij. in succi rubi idæi ℥ j. in loco calido tamdiu digestis, donec succus fermentativum suscipiat motum; postea filtratis, &c. s. q. sacchari in syrupum inspissatis. Dosis, ut oxysacchari præcedentis.

Turpethum minerale, e Mercurio sublimato, methodo Zvvelfferiana in aqua calida soluto, & per ol. tartari præcipitato, tandemque edulcorato, & siccato. Dos. est a gr. iij. ad iv.

Mitius Emeticum Mercuriale fit ex tartari emetici, aut Mercurii vitæ dimidia dosi (gr. ij. ad iij.) cum Mercurii dulcis proportionata quantitate (gr. x. ad xj.) robustioribus exhibenda.

DIAPHORETICA.

1. Vegetabilia.

Lignum Guajacum cum cortice suo intormixto, pro decocto antivenereo.

* *Camphora*, a gr. iv. ad ℥ ℞.

* *Essentia* ejusdem, cum S. V. elchoolisato camphoræ subtripulum absorbente paranda, & tincturis succini, atque castorei in hysterica passione, aut aquis nervinis ad externos in defluxionibus usus ex tempore specificanda Dosis a gult. vj. ad xij. imo urgente necessitate cochl. i.

Angelica nostras, vel *Carlina*, ℥ j. ad ij.

Oleum alexipharmacum compositum, ex angelica, carlina, petasitide, & aliis congruentibus vegetabilibus, ut junipero, cort. citri, ruta, &c. destillandum. gutt. x.

Extratium alexipharmacum, e prædictis solidioribus radicibus,

DIAPHORETICA.

II

bus, cum accessorio ex animali, mineralique regno ex tempore combinatum, loco antidoti. ℞ ad ℥ ℞ .

Helenium in substantia ad ℥ ℞ .

Essentia ejusdem, e magmate, quod aqua simplici, nitri fixi suboctuplo ad radicem acuata, in Vaporis balneo, colligitur, per sextuplum S. V. rectificati sequestranda: gutt. x. ad xx. cochl. ℞ .

Rute oleum Destillatum, prompte, si iubet, in balsamum redigendum; Dosis olei intus est a gutt. vj. ad x. balsamum nonnisi exterius usurpatur.

Myrrha polycresta, ad usus internos selectior, ℞ j. ad ℥ j.

Essentia ejusdem liquida cum quadruplo nitri fixi, & spiritus ardentis octuplo parata in usus hystericos. Dosis infan. gutt. ij. ad vj. adultis gutt. xv.

Extractum cum S. V. factum ℞ ℞ .

Aqua aliqua pro vehiculo diaphoreticorum, v.g. *sumaria*, cum pauillo S. V. pro meliori conservatione, destillata.

Sal fixum e millefolio, absynthio, artemisia, vel solitarium, vel simultanem, sive puta lixiviosum, sive aliquantulum sulphuratum, addito nitri, & fl. salis ammoniaci singulorum subtriplo, facile in sal febrile mutandum. ℞ ℞ ad ℥ ℞ .

Scordium.

Gentiana.

Juniperi bacca, earumque *Rob.*

Oleum, e baccis non fermentatis destillandum, gutt. iij. ad vj.

Zedoaria, Fraxinella; vel *Asclepias*, antidotis tinctoris; vel essentiis adjicienda.

Scorzonera extractum saccharatum, gravioribus, & acidulis fructum cordialium essentiis superaddendum.

Sambuci rob., pro plebejorum sudationibus.

* *Tinctura Bezoardica*, ex antepositis, paucis radicibus, cum myrrha, croco, ac, si iubet, aliquot a pulveris viperini parte proportionaliter conflata, & pro ℥ x. totius, opii ℥ j. cum portiuncula castorei, exaltata, ac S. V. octuplo infusa, tandemque filtrata. gutt. xxx. ad lx.

* *Mixtura simplex, sive spiritus diatrion*, ex tinctura bezoardicæ communis, & ℥ ij. essent. camph. prius exaltatæ, ℥ x. Spiritus Tartari ℥ viij. & Spiritus Vitrioli subtilioris ℥ ij. paranda, & essentia papaver. errat. coloranda. Dosis est a gutt. xxx. ad lx.

* *Tartari spiritus*, e Tartaro crudo, cum ana aluminis, crudi, vel usti, destillatus, penetrantissimus, etiam non rectificatus. ℥ j. ad ij.

Oleum, minus foetens, per cineres rectificandum, balsamum pro gregaris in contusionibus resolvens, ac nervinum.

Acetum bezoardicum, ex simplicibus antedictis paratum, vel etiam *rutaceum*, succo citri conditum, pro curativo, & præservativo in malignis, cochl. j. ij. iij.

Balsamum, sive oleum loimicum, ex succini, juniperi, rutæ oleis destillatis, inter se, vel cum camphora insuper, aut balsamo sulphuris mixtis, gutt. iij. v. ad x.

Elaosaccharum alexipharmacum, ex oleis predictis cum saccharo facile parandum.

Electuarium diaphoreticum, sive Bolus, fit si radicula liquot, gummarum, imo pulveris quoque viperini, vel colubrini, sulphuris, terræ sigillatæ, aut consimilium ℥ j. præterpropter, addantur aromaticorum, croci, cinnamomi, cardamomi, vel caryoph. conjunctim ℥ ij. opiique crudi selectioris ℥ v. vel extracti, ejus spissi ℥ iij. ac totum hoc mellis simplicis, vel juniperini triplo excipiatur, post fermentationem etiam oleis supradictis, usus tempore, pro re nata, exaltandum. Porro singulæ doses (quæ sint a ℥ j. ad ij.) extracto aliquo alexipharmaco, aut antidysenterico (competenti aliquo menstruo antea præparato (specificari; vei camphora, ejusve essentia aut floribus salis armoniaci, ac consimilibus volatilibus facile (pro indicationum ratione) determinari; aut denique martialibus, sive jovialibus extimulari poterunt, & ita in malignis quibusvis diaphoreticum habebis certissimum.

Trochisci sublinguales ex supradictis parabilioribus.

* *Pulvis bezoardicus*, ex CC. Philos. præp. par. ij. terræ sigill. unic. fossil. ana par. j. qui exaltari potest per antimonialia, jovialia, sulphurea, cinnabarina, colubrina, opiata,

opiata, pro singula dosi, (quæ sit a Ḑ ℥ . ad ℥ ℥ . ac non solum adultis, sed & infantibus propinari in caloribus, vagis, & permanentibus, exanthematis, variolis, & morbillis non adeo malignis, convulsionibus, terroribus, torminibus, & clamorosis inquietudinibus.

* *Pulvis antipleriticus*, ex ossium capitis lucii piscis part. ij. sanguinis hirci rite tractati, & sulphuris citrini ana par. j. confectus. absque prævia V. S. & sine postmodum, vel cum pauxillo opii (premissa tamen in ferociori malo mixtura simplici, & interpositis expectorantibus liquidis) bis vel ter, a ℥ ℥ . ad j. exhibendus; quo facto, cura invertentibus cancrini, & corallinis pulveribus, aliquantum, aut nihil opiatæ concluenda est. Idem pulvis in febribus continuis, ac malignis plerisque citrà V. S. laxationes, & clysterisationes (malo prius per mixturam simplicem, in vomitu symptomatico aliquot guttis tincturæ anodynæ fortificandam, vel spiritum CC. infractò, si paulo vehementius fuerit) residuum materiæ morbificæ prompte subiggit, intercalato ad siticulatoritatem spiritu salis, clyso, aut rore minerali in potu, vel nitro, si vomitus, & diarrhœa absint; in anxietatibus autem electuario alexipharmaco, vel mixtura simplici in tertiata, aut subquadrupla dosi: & demum in nauseis, diarrhœis, vigiliis, ac inquietudinibus, laudandi alii associati circiter gr. j. ante, & post morbi statum, urgente necessitate, tutissimo; sed in Hungaricarum exquisitarum fervore noto, & nonnisi in declinatione, ubi omnino requiritur, exhibendo.

2. Animalia.

* *Concharum oblongarum Pulvis*, solitarius, aut cum cinnabari nativa, pulvere anodyno mixtus: item sal febrile supra præscriptum, in febribus tertianis, & quotidianis intermittentibus, post catharticum, præsertim emeticum, proficuum, ut in quartanis Spiritus volatiles opiatum combinati curam absolvunt.

Cornu cervi, sponte deciduum, aut satis maturum.

Philosophice per cocturam in aqua simplici paratum, bonum in malignarum statu temperans, $\text{℥} \text{℥} \text{℥}$. ad j .

Ustum, ex Spiritu destillati residuo, leviter denuo calcinato. $\text{℥} \text{℥}$. ad $\text{℥} \text{℥}$.

* *Spiritus*, cum affus. quadruplo S. V. rectificandus, penetrantissimum in malignis plerisque alexipharmacum, & & soporosis affectibus cephalicum, extus quoque sale volatili dispensatu semper commodior. $\text{℥} \text{℥}$. ad $\text{℥} \text{j}$.

* *Magisterium*, e cornu raso, per spiritum nitri soluto, & post mediocrem hujus abstractionem, aqua simplici edulcorato, pro infantibus, & pueris, in quorum potu pensabiliter difluit. $\text{℥} \text{℥}$. ad gr. xv.

Vitriolatum, sive ustum, cum ana spiritus vitrioli rectificati imbibitum, ac sponte siccatum; ad alterandum, & in fluidis affectibus, ad subadstringendum aptissimum. $\text{℥} \text{℥}$. ad gr. xv.

* Vi-

Pulvis iste, non solum in febribus hic memorati stricte, sed & præterea in ebullitionibus, præocationibus præcordialibus, in morbis fluidis, aliisque stomachi, & intestinorum exotericis acoribus, &c. solitarie, vel cum coralinis, cancrinis, martialibus, aut cinnabari nativa oroficus est. Dosis $\text{℥} \text{j}$. ad $\text{℥} \text{j}$.

* *Viperarum, Coiumbrorumque pulvis* simplex, floribus salis armoniaci, vel oleo quodam destillato (a) conditus, ac *Brzoasdicum animales simplex* dictus; contra sui generis venenum præservatorie plerumque parum, contra naticum morsus nihil, curatorie verò hic, & in aliis venenis multum potest. In extreme tamen malignis, & intermittentibus febribus parum hucusque juvit; neque multo plus præstitit in psora inveterata, & dispositionibus leprosis, ubi sæpe cutaneos ardores intendit, & tincturis antimonii, atque corallorum, nec non præcipitantibus insipidis, nitro, &c. cedit. Dosis ejus est a ℥ ℞. ad ℥ j.

* *Pinguedo*, super ignem frigendo a crassamentis separata, in puncturis nervosarum partium, atque sinoviis barycoja, & oculorum, etiam rubentium, pustulis, profundisque vulneribus, si guttula ejusdem bis, vel ter de die instilletur, singulare remedium est. Loco hujus, si deficiat, substitui potest *hepas mustela piscis*, super ignem lentum liquatum.

Scorpionum oleum simplex, per infusionem horum insectorum in oleo olivarium paratum, ad morsus serpentum, ictus scorpionum, araneorumque, & conspurcationem buffonum.

* *Urina spiritus*, ex sale armoniaco, cum sale tartari, aqua simplici, vel S. V. diluto, vel cum calce viva destillatus. gutt. iv. ad xv.

Sal armoniacum fixatum, ex spiritus præcedentis cum calce viva facti capite mortuo elutriatum, & facile in liquorem nephriticum redigendum, cujus dosis est ad gutt. vj.

Sal Hypochondriacorum fit, dum e spiritus urinæ cum sale tartati confecti capite mortuo elutriatum, & coagulatum sal per retortam iterum destillatur, & hujus residuum caput mortuum S. V. denuo extrahitur, huicque liquori salissimo spiritus vitrioli instillatur, unde precipitatur coagulum acidulum instar magisterii plumosi splendens, quod

(a) Ne nempe tam cito a vermibus corrodatur.

bonum est aperitivum, $\text{℥} \text{℥}$. ad $\text{℥} \text{j}$.

* *Spiritus salis armoniaci acidus*, ex spiritus urinæ, & salis armoniaci cum sale tartari parati residuo, spiritu vi-
trioli perfuso, per retortam in arena destillatus, præceden-
tis laboris est parergon. Spiritus autem *salis armoniaci u-*
rimasus, præter usus internos, etiam suos habet externos
in obstructione mensium, ubi illius vapor per tubulos vi-
treos utero excipitur. Item in aurium tinnitu, ac surdita-
te, quam vapor hujus spiritus, cum oleo tartari subito gut-
tatim contusi, per vitrum colli angustioris in aures rece-
ptus solvit. Urinosi dosis interna est a gutt. vj. ad x. aci-
di a gutt. iij. ad xv.

Lucci piscis ossa quæque ex capite, ut & trutarum lin-
guæ intermixtæ, & congenerum piscium dentatorum ossi-
cula, absque cartagine pulverisata, materia acidam, vel
acrem in primis viis, & circa ipsam pleuram; modo supra
(a) exposito invertentia.

Hirci sanguis, cum sero suo in vaporis balneo, citra com-
bustionem debite exsiccatus, in casu ab alto & pleuritide
sanguinis coagulum resolvens. $\text{℥} \text{j}$.

3. Mineralia.

Terra sigillata quæcumque selectior, & rubra, illota,
purior tamen, etiam absque impresso sigillo, experientia
comprobata. $\text{℥} \text{℥}$. ad $\text{℥} \text{j}$. ℥ .

Unicornu fossile, compactum, neque per subterranea alie-
na erosum, vel corruptum. $\text{℥} \text{j}$. ad $\text{℥} \text{j}$.

* *Antimonium diaphoreticum*, per unicam, & simultane-
am cum nitri triplo calcinationem, & subsequam edulcora-
tionem (nisi particulam pro purgantium stimulo seorsim
asservare placeat (paratum. $\text{℥} \text{℥}$. ad $\text{℥} \text{℥}$.

Be-

(a) Pag. 1. & 14. ubi agitur de pulv. antipleurítico, &
concharum oblongarum.

* *Bezoardicum minerale*, si a mercurio vitæ, vel croco antimonii, vel etiam a sulphure aurato antimonii sextuplum spiritum nitri optimi ad siccitatem usque abstrahatur, vel denique ex butyro antimonii cum spiritum nitri præcipitato, subsidente pulvere dein aqua calida edulcorando. Sudorem movet, per se, vel cum cervinis exhibitum. gr. v. ad xv.

Diaphoretici solaris, vel lunaris loco singulis bezoardici hujus, vel antimonii diaphoretici dosibus dimidium, & ultra cinnabaris nativæ adjiciatur.

* *Diaphoreticum martiale*, si mars prius cum ana antimonii per continuas agitationes in scorias redigatur, ac postea cum nitri part. iij. successive detenetur. Utiliter exhibetur in ictero, scabie, &c. ℞. ad ʒ ℞.

Sulphur antimonii, ex antim. crudi, cum sale tartari, vel nitro fixo calcinati tinctura, S. V. rectificato extracta, & instillatis acidis præcipitata subsidens, aceti destillati, vel alterius cujusdam acidi abstractione fixatum, in cachexiis contumacioribus solitarie, vel cum præcipitantibus diaphoreticis cinnabarinis &c. datum, gr. v. ad xv.

Tinctura sulphuris antimonii, per spiritum salis tarteri facta, vel, si acidam cupis, e croco antimonii, aut sulphure solari per acetum destillatum forte, aut spiritum æruginis primum; & hoc abstracto, denuo cum spiritu ardente extracta, vel compendiosius ex sulphure aurato antimonii cum duodecuplo aceti simplicis digesta, & post evaporationem cum spir. vini extracto, parata. In humorum impuritatibus, cachexia, scabie, &c. gutt. v. ad x.

Butyrum antimonii, e mercurio sublimate, & antimonio crudo, adjecto uno, alterove cochleari aquæ fontanæ, destillatum; quod cinnabarin antimonii, spiritum vitrioli philosophicum, qui paratur, si octupulum, vel decuplum aquæ frigidæ butyro antimonii affundatur, & filtretur) mercurium (præter vivum purissimum) vitæ, in bezoardicum minerale, vitrum regulumve commode redigendum fundit.

* *Cinnabaris antimonii*, ex antimonii crudi, & mercurii sublimati, ana ℥ j. ad ℥ iij. aut iv. per distillationem igne minus intenso, habenda, loco nativæ usarpari, vel eisdem associari, aliisve diaphoreticis permisceri potest, uti præsens symptomatum concurrentium deleterium, gr. vj. xv.

* *Cinnabaris nativa* selectior, non tantum diaphoretica notabiliter, exaltat, & epilepsiam (etiam recens natorum) sedat, sed & hystericarum, colicorumque tormina (ne opiatas quidem placanda) vertigines arthritides vagas, dentium, aliarumque partium nervosarum dolores, cutaneosque affectus complures, solitaria, vel præcipitantibus, aliisve specificis sociata lenit, & tollit. In phantasie insuper vitiis, morbillis, petechiis, &c. plurimum confert. gr. iij. ad viij.

Sudoriferum maximum Juviale P. Fabri habetur, si saltem amalgama ex ana Jovis Anglici, & mercurii vivi paratum; pulverisatum, & cum ana sublimati probe mixtum in retortula igni arenæ mediocri (indito in recipiens aq. simplicis ad pondus omnium ingredientium subquadraplo) subjicitur, liquor, statim, & vix horæ spatio transiens residuo in retorta affunditur, totumque calefactum, ac probe agitatum per emporeticam duplicem madidam filtratur; quod charta hic absorpsit, una, alterave aquæ simplicis unica, postmodum transcolata quasi eluitur, adjecta pro singulis ingredientium primitivorum (mercurii scil. vivi, sublimati, & stanni) libris, nitri crudi ℥ β. & omnis liquor ad extremam usque guttulam, atque totalem nitri exhaustionem. per arenam, igne sub finem forti destillatur, unde pulvis, edulcorandus in fundo relinquitur, qui ad gr. vj. aut x. fatis neque tamen adeo hyperbolice diaphoreticus, & antihectico Poterii, per simplicem reguli (ex antimonio, stannoque per fusionem parati) calcinationem, cum triplo nitri confecto superjot est.

Aurum crudum subtilissime limatum.

* *Argenti* fini ex aqua forti muria præcipitatum magisterium, per se, vel cum martialibus datum. gr. v. ad vj.

Tinctura ex hoc magisterio, per spiritum salis ammoniaci, vel spiritum salis tartari parata. gutt. iv. ad x.

Sulfur crudum selectius, extra vulgares, in quibuslibet malignis, rabidis, obstructis, &c. abusus, euporiston polychrestum, pulveri pleuritico, vel bezoardico, aliive cuidam graviori, in febribus catarrhalibus epidemicis, Hungaricis nonnullis, aut mage pestilentialibus addendum, ℞. ad ℥. ss.

Lac ejusdem, ex sulphure crudo, cum aqua calcis vivæ percoquendo, aut alcalibus illiquando, & postmodum urina præcipitando confectum, in bronchiorum infarctu prodest, ℞. ad ℥. j.

Balsamum sulphuris terebinthinatum, ex tempore, si lubet, oleo destillato sceniculi, vel anisi exaaltandum, & pro re nata quoque casurandum. Fit autem vel e crudo sulphure, sub proportionali ad solvens pondere per simplicem in retortula dissolutionem, vel etiam ex hepate sulphuris, quod ex sulphure, & plusquam ana salis tartari simul fusis paratur. gott. v. ad xv.

Balsamus sulphuris externus, cum hyoscyami, papaveris, aut amygdalarum oleo e crudo sulphure per liquationem paratus, & pro lubite camphoratus. Inservire potest pro emplastre diasulphuris, quale simpliciter fieri potest e pice sutoria, & sulphure pulverisato insperso.

Aqua calcis vivæ sulphure saturata, bonum quidem, sed circumspectionis indignum est topicum, ne in sui similes salinos humores incidens æque, ac oleum tartari cum amygdalino concussium, malum potius augeat.

Pulverem pectoralem sulphuratum vide infra.

* *Flores salis ammoniaci urinosi*, de sale tartari, vel nitro fixo sublimati. gr. v. ad xv.

DIURETICA

LITHONTRIPTICA

ALIAQUE

APERIENTIA, ET DETERGENTIA.

1. Vegetabilia.

Tartarus selectior, & quasi per se crystallisatus, ℥ ℞. ad ℥ j.

Acidum tartari, semel tantum, considerateque depuratum: ℥ ℞. ad ℥ j.

Tartarus martiatus, extemporaneus, per vitrioli martis cum acido tartari commixtionem: gran. v. ad xv.

Sal tartari fixus, ex spiritus capite mortuo, etiam ulterius non calcinato, per elixiviationem secretus: ℥ ℞. ad ℥ ℞.

Tartarus vitriolatus, parergon plurimum præcipitationum; vel communi more per salis tartari cum spiritu vitrioli saturationem; vel si tartaro tartarisato in aqua soluto similiter spiritus vitrioli instilletur: ac totum hinc debite coaguletur: grani vj. ad ℥ ℞.

Tartarus tartarisatus, ex salis tartari part. ij. & tartari purificati part. iij. paratus, s. per se detur, s. potius in S. V. solvendo in tincturam diureticam, interdum semilaxantem, redigatur, quæ loco cujuscumque tincturæ tartari esse potest. Dosis hujus tartari est in forma sicca a ℥ j. ad ℥ ij. in forma tincturæ ad gutt. xxx.

Sal tartari essentielle: fit affuso duodecuplo, vel sedecuplo aceti destillati ad perfectam salis tartari saturationem, & unica S. V. abstractione; vel in forma liquida, si cum aceto destillato, & sale tartari eodem modo procedatur, & magna residuum spiri-
ritu

ritu vini solvatur. Alias sal siccum, ob facile deliquium in duplo aquæ alicujus destillatæ, vel spiritus ardentis (simplicis, aut aappropriari) vel etiam elixir proprietatis sine acido dissolutum efficacem sistit tincturam splenicam, & nephriticam, per se, vel cum aliis, alcalinum consortium ferentibus exhibendam. Dosis salis est a \mathfrak{D} β . ad \mathfrak{Z} β . in forma liquida a gutt. x. ad gutt. xxx. Tincturæ, ad gutt. xx.

Spiritus salis tartari, & ejusdem sal volatile: fit ex sale tartari, vel fœcibus vini post spiritus destillationem calcinatis, & cum ana aluminis crudi, vel potius usti destillatis: vel habetur ex oleo tartari nigro, cum sale tartari aliquandiu digesto; vel e tartaro crudo cum alumine destillato; vel denique e fœciaus vini exsiccatis destillatione per arenam elicitur, & post rectificationem super sal tartari cum dauxillo S. V. graveolentiam nonnihil exuit: Bonum diureticum, diaphoreticum, atque resolvens. Dosis spiritus est a gutt. x. ad xxx. salis a gr. iij. ad \mathfrak{D} β . aut j.

Oleum tartari nigrum, de quo supra.

Terebinthina nostras, intus quoque, si certi casus cum laxatione alvi diuresin exigunt, etiam absque lotionem per se in emulsionibus, aut mixturis præbenda: \mathfrak{Z} β . ad \mathfrak{Z} j.

Spiritus ejusdem per vesicam destillatus, cum terebinthina restitante, loco coctæ, pro pilulis tum per se, tum adjecto diuretico, catharticove quodam stimulo ex tempore danda. Dosis spiritus est a gutt. iv. ad xij.

Juniperina vide supra.

Baccarum alkekengi extractum liquidum, absque saccharo durabile, & simul, pro solanorum natura mitigavimus. Dosis ut Gelatarum, quam vide ia tabula dosium generalis.

Hedera terrestris extractum saccharatum, alkekenginum supplens, & polychrestum.

Fragorum aqua gratior, cum exigua S. V. particula abstracta, sicque durabilis pro vehiculo.

Onodinis non tam extractum (bolari tartaro affluen-

tissimum, nec in aliis affectibus contemnendum; præsertim si e tenella fuerit planta) quam sal fixum sulphuratum, aut vitriolatum, cum stipitum fabarum, urticæ, genistæ, aliarumve plantarum cineribus parandum, ut habeatur sal catholicum, cujus dosis sit ad gr. x. ad xxx.

Oleum amygdalinum intrus ad cochl. j. ij. Nucum, hyoscyami, papaveris, &c. extus.

2. Animalia.

* *Cancrorum lapilli* (qui, non tantum vivis exempti) pulverisati, solitarie, vel cum opiatorum tantillo dati ad absorbendum, invertendum, & detergendum, tum hic, tum in pleuritide, casu ab alto, ebrium æstu, stomachi angustationibus; aliisque vicinis acoribus, ardoribus, &c. proficui, a Ḑ j. ad Ḓ j. In rabidorum morsu cineri cancrorum primo mixtura simplex; hinc invertentia bezoardica præstant. Liqueur vulnerarius extemporaneus fit infusione ocul. cancr. in vino.

Calami scriptoris vesicula concisæ, & ad Ḓ β . cum vino, vel aceto sumptæ pleuritides spurias non semel sustulerunt.

Scorpionum oleum simplex (de quo etiam supra pag. 16.) per se, vel penetrantioribus teræbinthinæ, ceræ, &c. permixtum.

Cantharides (*) e quibus etiam paratur

Vesicatorium cum ana ceræ, & olei, vel pinguedinis leporinæ, paxilloque terebinthinæ. Est autem in permultis affectibus usitatissimum ad revellendum, evacuandum, &c. præcipue in doloribus a colluvie serosa: est etiam fonticulis, setacets, & frictionibus cum aquis

(*) Usus canthasidum internus dubius est, & periculo plenus: Quod si in extremis extrema tentare coactus es, sequere modum, quem describit Bariholinus cent. 5. hist. 2.

aquis catarrhalibus, aut nervinis spirituosis ammoniacalibus, item oleis, linimentisque resolventibus ob sensibilem evacuationem præsentius.

Emplastrum pro humorum fluore per dies aliquot sollicitando, ex quarta vel quinta parte emplastri vesicatorii, emplastro cuidam defensivo, aut saturnino mixta, alternando interdum, si pruriat locus, cum emplastro de hyosciamo.

Aselli preparati, per se, vel cum aliis resolventibus sociati, arenosas in vesica conglobationes interdum expellunt, sed in tenerioribus angustias præcordiorum sæpe cum deliquis inferunt. \mathfrak{D} i. ad \mathfrak{Z} ij.

Lumbricorum terrestrium oleum simplex, additione olei vorismarini mox in compositum redigendum.

Pulvis ingrator in arthritide vaga, ubi etiam spiritus tartari, salis, calcis vivæ, tincturæ antimoniales, arcanum tartari, cinnabarina, opiata, & præcipitantia plerumque citra purgantia, topica, & incessus (contracturarum ut plurimum auctores) præsentiora sunt. \mathfrak{D} \mathfrak{B} . ad \mathfrak{Z} \mathfrak{B} .

3. Mineralia.

Nitrum stiriatum, ab accidentario sale (*) communi more sufficienter secretum. Occultari, & tingi potest succis cevasorum, myrtillorum, &c. & ita exhiberi a \mathfrak{D} j. ad \mathfrak{Z} j.

Nitrum fixum granulatum, e csoco antimonii, & clyssis elutriatum, sulphuratis vegetabilium salibus etiam in diaphoresi, & diuresi æquivalens. Huic minori pondere addatur nitrum fixum illud, quod ab antimonio diaphoretico collectum fuit. Dosis est a \mathfrak{D} \mathfrak{B} . ad \mathfrak{Z} \mathfrak{B} .

* *Arcanum duplicatum*, e capite mortuo aquæ fortis probe exusto; vel si vitriolo soluto tantum liquoris

(*) Hunc morem, (qui cautelis non vacat) vide prolixè expositum in Schroderi Pharmacopœja.

ris nitri fixi, aut liquaminis salis tartari cum nitro parati instilletur, donec metallica pars vitrioli præcipitata fuerit, quo facto, clara filtratura coaguletur. In multis affectibus, præsertim omnibus lymphæ (per vasa, vel renes) abundantissimis præsentaneum; ℞ j. ad ij.

* *Spiritus nitri*, cum aluminis duplo destillatus gutt. x. ad xv.

Spiritus salis communis, ex illius muria ad quartas circiter exhalata per arenam e retorta destillatus, & tincturæ papaveris erratici obnuptus, spiritus vitrioli succedaneum est: gutt. x. ad xxx.

Nephriticus lapis, pro periapto, illud expetentibus.

Spiritus calcis vivæ: fit, si spiritus vitrioli philosophicus cum ana calcis vivæ recentis in arena ex cucurbita mox destillatur; vel si calx viva cum ana aluminis subito miscetur, & per arenam destillatur.

Liquor nephriticus: fit si spiritus vini affunditur capiti mortuo a spiritu calcis vivæ relicto, & tinctura inde extrahitur; vel si idem fiat de capite mortuo spiritus salis ammoniaci cum calce viva parati.

Lixivium e calce viva polychrestum, & volatili salsedine prægnans; per se, vel cum oleo communi, aut anodyno quodam in linimentum concussum.

* *Cauterium ex lixivio saponario*, a liquationem caute te præservandum.

Cremor calcis vivæ ad dysepulotica, &c.

Pulvis nephriticus anodynus.

℞ Lap. cancr. ℞ j. ad ℥ ℞. pulv. anod. gr. vij.

M. detur semel, aut bis in paroxysmo, & pro re nata interponantur spiritus salis, aut tinctura tartari tartarisata.

Alias multi in nephritidem, vel ex persuasionem proni remediorum continuatione nimia malum potius accelerant, vel intendunt, aut, propulso residue postmodum granulo, vesicæ calculum nonnunquam sibi procurant. Siliceus sane calculus pharmaciæ non obtemperat, sed saltem arenosus, præsertim Hypo-

chondriacorum, qui incidentibus salinis, aliisque specificis interdum cedit. Diffusum tamen remediorum apparatus calculus renum non exigit, ob conjunctam nauseam, & complicatos vomitus; unde neque clysteres, nisi raro, neque topica operosiora (dum externus calor, & illinentis frictio potissimum peragit) necessaria esse videntur.

A P E R I E N T I A,

INCIDENTIA, DETERCENTIA.

SPLENETICA, HEPATICA, UTERINA,
PECTORALIA, &c.

I. Vegetabilia.

a. Hypochondriaca, & Antiscorbutica.

Cochlearia recens, cum nasturcinis, pro substituti ratione.

Spiritus ejusdem sale volatilisatur, gutt. x. ad xx.

Essentia antihypochondriaca, e spiritu cochleariæ, competentibus extractis exaltato. Dosis ut spiritus.

Belis minor, vel Crifollii nobilis folia.

Extractum ejus, aliquantulum saccharatum.

* *Aqua destillata florum acaciæ, pro cæterorum vehiculo.*

Endivia, Cichorii, Lactucæ, Acetosæ, & consimilium loco sit nitrum vitriolatum.

Scabiosa vulgaris, cum una, alterave e vulnerariis, egregie simul resolventibus, & detergentibus, præcipue Veronica, pro extracto, e singulis seorsim, vel simul mixtis, parando, de quo in sequentibus,

Centaureum minus, absynthiaco extracto sub hac forma sociatum.

Chelidinii majoris aqua verno tempore destillata, ophtalmica.

Fumaria extractum saccharatum.

Aqua destillata, loco cardui benedictinæ.

Acetum quodvis.

Rutaceum, quod cum ana apoplecticæ aquæ, & paucis aliquot guttis essentiæ castorei mixtum, alexipharmaci, & hyterici vices gerit.

* *Odoriferum* compositum, præsens alias refectivum.

Destillatum communi more, vel pro subjectis renitentioribus.

Æruginis spiritus, medico-chemicis usibus etiam insensiens.

* *Elixir proprietatis*, ex aloe, myrrha, & croco, cum mediocri spiritus saltem vitrioli, loco tartarei, quantitate paratum: vel, (quod magis aperitivum foret) si liquor terræ foliatæ tartari associaretur spiritui vini simplici, aut appropriato cuidam abstractio.

b. Stomachica incidentia.

Ari radix, aceto præparata; & extemperanea pulverum, vel oleorum aromaticorum additione mox in pulverem stomachicum redigenda.

Absinthium vulgare, e quo fiunt

Spiritus fermentatius, si sacchari communis, vel mellis ana, sive dimidiam, cum aliquali parte fœcum recentium cerevisiæ, vel vini, summitatibus selectioribus additur, & post finitum fere fermentationis fervorem, spirituosior pars inde abstrahitur. Dosis a gutt. xv. ad xxx.

Extractum, aqua simplici, &, si placet, cum associatione aliarum amararum herbarum paratum. Dosis ad $\bar{3}$ j.

* *Essentia*, ex octuplo spiritus, ac simple extracti confecta, cui pro lubitu, salis proprii, vel nitri fixi tantillum sub digestionem, aut post ejus filtrationem olei destillati guttæ aliquod addi poterunt. Dosis ut spiritus.

Sal fixum, cui aliæ herbæ congeneres concremari possunt; aut nitrum antimoniatum fixum, idem præstans.

Oleum absynthiacum stomachicum compositum, expressis, ac destillatis aliis exaltatum.

Zingiber, in pulvere; pro trageis, & tincturis compositis.

Piper, pro iisdem.

c. *Uterina Aperientia.*

Aristolochia rotunda radix, pro infusis emmenagogis.

Vel

* *Christi flores* in eundem usum.

Pulegii aqua spirituosa, quæ tamen magis antispasmodica est, quam uterum movens: Gravidis etiam pro carminativo, uti cinnamomi passim sine noxa datur. *Oleum cum aqua simul proveniens*, menthæ, vel consimili alicui oleo destillatio addi potest.

* *Aqua Hysterica* vulgatiore, cum, vel sine specifico suscitante, in enixu plus cæteris ad partum mixturis præstat. Dosis ad cochl. ij. iij. &c.

d. *Pectoralia Aperientia.*

Enula, & *Hedera terrestris*, cum suis assentiis, & extractis, de quibus supra pag. 11. & 23.

Scabiosa, ut toto, saltem pro extracto aliquantum saccharato, de quo vide supra pag. 27.

Veronica, aut paulo acceptior *Chamodrys fœmina*, similiter pro extracto saccharato.

Aqua ejusdem spirituosa, vel *hyssopi* cum suo oleo destillata.

* *Essentia pectoralis liquida*, vel *Infusum* cum spiritu vini simplici, sicut abstractio fœniculato, e convenientibus simplicibus per suffusionem paratum præsertim si, sub actu curatio, aliis insuper essentiis, extractis, liquoribusque (ut hyssopi aqua) amplius exalteretur. Nam aquæ stomachales,

vel carminarivæ gratiores, pariter per incidentium, & epicerasticorum accessum accommodatæ, præmisso vomitorio, idem in asthmate proprie dicto præstant. In Hypochondriacorum præfocationem ex alio capite martialia, &c. dantur, in periodica vero collectione longe consultius accisa opiatorum dosis exhibetur. Dosis a gutt. xx. ad xxx.

* *Scylla*, pro aceto, e crudo bulbo parando, quod cum edulcorantibus, & symbolizantibus facile in oxymel, & looch converti potest.

* *Nicotiane essentia*, & extractum vulgare, cum nitri fixi partiuncula per cocturam, & exhalationem paratum, cum spiritu vini denuo extrahendum, & ad consistentiam syrupalem inspissandum: non solum internis, sed & externis usibus pro *errinis*, *lavamentis*, &c. inserviens. Dosis Essentiæ est ad ℥ ℞. Extracti ad gr. xv.

Syruporum pectoralium loco extracta supradicta inter se, & arteriacorum, syrupisatque sacchari accessu, etiam pro diversis, jucundis, extemporaneisque mixturis, atque linctibus esse possunt.

Decocta Pectoralia incidentia per simplicium acceptiorum, & competentium delectum, epicerasticorumque accessum parari queunt pro gregariis talia expetentibus.

Faniculi oleum destillatum, etiam pro *eleosaccharo* extemporaneo, si lubet.

Asa dulcis, per se, in nullos flores redacta, pulveribus pectoralibus, & c. permiscenda.

Iris Florentina, infusis, & præcipue pulveribus pectoralibus, conveniens, sive epicerasticis gummosis, atque confinis; rancori non obnoxiiis (loco specierum diaireos) sive bechicis, aronatis, scil. sulphureis, martiatis. &c. quacunq; ratione misceatur.

* *Pulvis Pectoralis* pro Infantibus, & adultis, ex anatica Iridis, Ari, & Sulphuris proportionem constans, & adtussim, catarrhos, &c. ad grana aliquot, pro ætatis ratione, datus præcipue vero opiatorum tantillo, cinnabari nativa, &c. exaltatus insuper saccharo, oleove quodam gratiori conditus, aut antimonio diaphoretico sociatus, præsertim si in confluxu quasi suffocativo correctoria emetica præ-

præmittantur.

Rotula, vel *Trachisci pectorales*, sub epicerastica formula; vel *Manus Christi*, simplici oleo, s. balsamo quodam pectorali illitæ.

2. *Animalia Aperientia.*

Cancrina, & *Cervina* huc trahantur ex classibus Diureticorum, & Diaphoreticorum. Vide pag. 14. 23.

* *Anguilla hepatica*, cum felle, inter se calore mediocri siccatum, nixuum, sub justo foetus positu oscitativum, præteritum si interponatur aqua hysterica, vel cinnamomi, aut essentia succini, sola, vel cum essent. castorei. Dosis est ad ℥ ℞.

3. *Mineralia Aperientia, Hepatica, Splenetica, Pectoralia, & Uterina.*

Mars, polychrestus, manifesta humorum redeuntium imbibitione, & subsequa hinc orificiorum, ductuumve excretoriorum, lactiferorumque detersione Hypochondriacos levans, & obstructions eadem, consimili, vel accidentaria ratione tollens, crudus, limatus, & in pollinem redactus, sub pilularum forma cum aloetica massa, & tragacanthæ mucilagine dari potest, ℥ ℞. ad ℥ j.

* *Crocus martis sulphuratus*, sat resolubilis, e limatura, cum ana sulphuris deflagrata, paratus, & pulverisatus, in præcordialibus præfocationibus, & primarum viarum acoribus, & primarum viarum acoribus per se, vel cum rob aliquo domestico ad ℥ j. aut ℥ ℞. præbendus.

* *Pulvis cachecticus*, ex hoc croco, coralliis, oculis cancrorum, & similibus, absque æstu intendentibus aromaticis, & salinis lixiviosis, ultra octiduum continuandus, interposito vesperi (si alvus fuerit tardior) pilulis aloeticis laxativis, rarius præmisso, vel subsequo electivæ purgante.

Vitriolum martis factitium: fit cum spirjtu vitrioli, solutione per aliquot septimanas, aut menses seposita, prius-

quam elutrietur. Bonum abstersivum, & revera polychrestum, sive per se detur certis in circumstantiis, sive potius, permisceatur tartaro, (pro magisterio martis vitriolato) purgantibus, aut saccharo Canario.

Tinctura martis tartarisata: fit, si vitrioli martis, & tartari ana ℥ ℞. in aquæ simplicis ℥ vj. coquatur, & inter agitandum lente exhalet ad mellis consistentiam, hocque coagulum spirit. vini ℥ vj. extrahatur, & post filtraturam inde ℥ j. vel interdum nihil abstrahatur. Hæc tinctura, extracto papaveris erratici pro lubitu tingenda. in hypocondriacarum partium obstructionibus, effervescentiis, præfocationibus, chachexiis, &c. efficax, icterum (nisi ascitis confirmati, calculi concreti, aliorumve immedicabilium malorum confectarius fuerit) citra purgantia, sub aliquot dierum continuatione, secure curat, sola, vel diaphoretici martialis uni, alterive dosi interdum sociata; rarius; si aivus præter morem renitentissima fuerit, aloeticis saltem pilulis laxativis tunc pro una, alterave vice requisitis.

Æruginis spissatus subtilissimus, e crystallis illius aceto destillato impregnatis destillatus, non tam intus in pectoris infarctu, (ubi spir. salis ammon. urinosus, vel acetum squilliticum cum sui generis expectorantibus, & edulcorantibus essentiis plus præstant) quam extus pro tincturis, & essentiis materialibus, saturninis; &c. eliciendis aptus. Caput mortuum hujus spiritu pulverem dat, qui per se, vel post repetitam calcinationem, pariter, ac terra vitrioli dulcis, omnis æris crocorum, florum, aliorumve præparatorum locum extus sufficienter complet.

Ærugo usta, in decoctâ mundificativo simplici, aut essentiæ veronicæ, vel scabiosæ diluto, vim suam putredini resistendi facile deponens.

Unguentum Ægyptiacum, sine alumine, & sale ammoniaco confectum, cum terræ vitrioli dulcis, & extracti veronicæ partiuncula in aceto, vel rore minerali acido soluta, proportionaliter permixtum, vices *unguenti purpurei* supplet.

Lavamenta Chirurgorum extemporanea myrrhata, aloetica, theriacalia, &c. plagularum, aut syphunculorum, ope applicata; iten aqua calvi vivæ, saccharum radix
Ireos

ireos, euphorbium, aliaque non pingua, pro partium ratione adhibita, *unguenti Apostolici*, & hujus nominis *emplastri* (si aliud mitius desiccans; & defensivum ejusmodi mixturis mundificantibus superimponitur) locu obtinent.

Tutia, non ustulata.

Nihil album, lotura, vel potius cribro depuratum, per se, vel lapidi calaminari, veneris calci, aut terræ vitrioli dulci, mercurio dulci, aliisque combinatam; in mixturis, liquoribusque extemporaneis, pariter, ac in unguento quodam saturino plurimas intentiones complet.

Epithemata non pingua, ex solutionem *camphoræ*, *vitrioli*, *lapidis medicamentosi* &c. vel aqua calcis vivæ, lacte ejusdem aureo, decocto nigro, &c. constantia, ad desiccationes, attemperationes, incarnationes.

* *Liquor ex Cerusa*, *nibilo*, *matre perlarum*, vel *lapide calaminari*, & *particula thuris*, taque *oppi*, cum, vel sine cesura paratus, vel saltem sola aqua rosacea, vitrioli cujusvis tantillo condita, sufficit loco unguentorum ad oculos.

Vitriolum quodvis, etiam pallidum, minutulum, unctuosum, sat bonum.

Ros mineralis, e crudo vitriolo per arenam ad extcemam guttam destillando prolectus, polychrestum, & elegans est temperans, s. per se detur (loco complurimum aquarum, & tincturarum dilutorum vegetabilium refrigerantium, ac juleporum, ut & subtilioris e rore majali destillati (s. prius essentia bellidis, hæpaticæ nobili, &c. saturatus proportionaliter, aut aliis permixtus.

Spiritus Vitrioli acidus, *communis*, e vitrioli supra restitantis, & sic satis albificati proportionali, nec nimio pondere, etiam e vitreis retortis probe lutatis unius diei spatio destillatus: manifeste non calefaciens, sed potius (sive invertat, figat, aliave nondum satis comprehensa ratione circa primas vias agat) attemperans, & simul aliqualiter restrictivus, sive per se detur, sive occultationis causa vegetabilium floribus, aut essenaiâ colorantibus tinctus, aut spiritui cuidam abstractio per levem digestionem sociatus. Qui caput mortuum projecto liquore inceratam amplius per sex, octave dies continuato igne exercere volent, efficacior-

rem, saturatioremque huic spiritum nanciscentur, etiam pro *unicorum mineralis* imitamento sufficientem, modo non vulgare purificatum, sed ultimum regeneratum sal accedat. Dosis gutt. iv. ad vj.

Mixtura vitrioli tartarisata, e proportionaliter confuso spiritu vitrioli, & tartari, vel tartari, ac vitrioli crudorum destillationem simultaneam habenda, loco *spiritus aperitivi Penoti*.

Spiritus vitrioli coagulatus fit, si spiritus vitrioli p. j. a nitri crudi p. β . abstrahatur, cum simultaneo aquæ fortis, una colligendæ, proventu.

Colcothar extreme calcinatum, & recentius, crudum, vel edulcoratum, chirurgicis, chemicisque usibus haud incommodum; cui restitans post spiritus æruginis destillationem caput mortuum admisceri potest.

Borax vulgaris, irritans non postremum, etiam solitarie, in secundis præsertim exhibitum, vel cum succino; croco, cinnamomo, aliisque pro lubitu mixtum; aut etiam *Glacii Mariae* completier dosis (ad \mathfrak{z} β . si ij.) interpositis subinde essentiis castorei, aut succini, vel aqua histerica, aut cinnamomi cordial. Dosis Boracis in hoc casu est a \mathfrak{z} β . ad \mathfrak{z} j.

R E S O L V E N T I A ET ROBORANTIA CALIDA.

In quorum classe sunt quoque

CARMINATIVA, CORDIALIA, CEPHALICA,
STOMACHICA, ET HYSTERICA.

1. *Vegetabilia.*

a. *Aromatica.*

C*Innamomum selectius.*

* *Aqua ejusdem*, cum particula spiritus ardentis, vel aqua rosarum per vesicam destillata, & mediocriter spirituosa.

Oleum destillatum, pro aliorum conditura, balsamo, & elæosaccharo extemporaneo *Caryophilli*.

Aqua eorumdem destillata, per adjectam spiritus ardentis partem aliquantum spirituosa, cum oleo simul prodeunte.

Balsamum compositum, cordiale, & cephalicum, s. apoplecticum, cum, aut sine pretiosis odoriferis.

Nux moschata.

Oleum ejusdem expressum, balsami sui locum facile supplens, extus ad fissuras, s. rhagades.

Galanga minor, etiam pro infusis, aut destillatis quibusdam.

* *Cardamomum minus*, in similes usus, vel ejus defectu *Cubebæ*.

Lignum aloes, s. *Calambac* genuinum.

Pulvis stomachalis, ad imitationem simplicissimarum specierum Imperatoris, sine moscho confectus.

Pulvis Cephalicus, aut *Cordialis*, contractissimus,
& ex-

& extemporaneus, per odorifera pretiosiora, aut præcipitantiâ pro lubitu exaltandus, vitatis tamen multis ambrae, moschique insumptionibus, quas Plethorici, Biliori, Valerudinarii, & Hypochondriaci non facile ferunt.

Tregea aromaticum. ad usitati modum ex selectis.

Rosarum Conserva, pulverem, essentialiarum extractorum, oleorum, &c. competenti quantitate medicata.

* *Elaeosaccharum compositum* e predictis, cum vel sine moscho,

* *Aqua destillata*, ad aquæ carbunculi modum composita, dimissis accessoriis inconvenientioribus, vel etiam sequens.

* ʒ Aquæ cinnam. opt. ros. ana ℥ j. apoplect. ʒ v. moschi orient. (si placet), in modulo suspensi gr. vj. M.

Infusum e nervinis penetrantioribus, etiam animalibus, cum spir. vini factum, in usus externos.

Aquarum catarrhalium externarum loco sit *Essentia Casurae* varie diluta; vel *aqua apoplectica*, per olea, aut spiritus urinosus exaltata.

Aqua cephalica externa loco *Anhaltinae* fit, si aquæ apoplecticae serpilli spirituosæ instillatur aliquid olei succini, juniper, terebinthinæ, &c.

Aqua acustica, etiam correctione, convenientiori est tintura, e competentibus aliquot simplicibus, ad imitationem otalgice *Mynsichti* confecta.

Aqua Embryonum.

ʒ Aquæ cinnam. opt. p. ij. menth. spirituosæ p. j. apopl. p. ℥ M.

Mixtura cordiales, per convenientiam aquarum odoriferarum, ac præparatorum, ut & cinnabarinorum, vel essentialiarum competentium miscellam, ex tempore parari possunt.

b. Carminativa.

Mentha crispa, vel odoratior palustris retundi folia, per se, vel cum pulegio, aut serpillio.

* *Aqua ejusdem* spirituosior, calidioribus tamen sub-

jectis quoque quadrans, solitarie, vel cum galangæ partē destillata, plane polychresta, & liquoribus aromaticis, aliisque resolventibus, aut anodynis facile exaltanda.

Oleum, per destillationem simul proveniens affinis adji-
ciatur.

Acorus noster odorosus.

Aqua ejusdem, non simplex, sed, radice debite prius re-
clusa, spirituosissima, solitaria, vel cum aqua menthæ jungenda.

Extractum, aqua simplici paratum, & saccharatum.

Carvi semen, pro * oleo polychresto.

Fœniculi semem, ejusque

* *Oleum destillatum*.

Aqua destillata, ophthalmica.

Spiritus abstractitius, pro tinctura pectorali.

Lauri bacca, tantum pro polychresto oleo, expresso.

Emplastrum stomachalis consueti loco, elegantius ad cor-
rectioris de baccis lauri modum ex selectis quibusdam
confici; vel etiam spiritus aliquis abstractitius, sine, vel
cum sacculis calide applicari; vel denique simplex de fer-
mento cataplasma apponi potest.

Chamæmeli flores pro topicis.

Oleum, per infusionem paratum usus tempore etiam alio
quodam resolvente, expresso, vel destillato alteratum.

Ehuentia stomachalis, ex menthæ, acori, fœniculi,
absinthii spiritibus, analogo quodam extracto, competente-
que oleo saturato, adjecta, si placet portiuncula salis cujus-
dam fixi.

Tabule, vel *Rotule* simplices, oleis destillatis acceptio-
ribus illitæ.

Sacerdotale antiquorum Sal.

Pulveres precipitantes insipidi, Hypochondriacis ad tem-
perandam humorum acrimoniam apti.

Elaosacchata extemporanea ro delicatioribus,

c. *Hysterica.**Melissa.*

Aqua ejusdem spiriuosa, simplex, vel composita, ex aqua cinnam. caryophyll. apoplect. menth. simplici, ac proportionali confusione.

Aqua vitæ mulierum, ex melissæ recentis bona quantitate, salvix, rutæ, & spicæ uno, alterove manipulo, ut & cinnamomi, caryophyllorum, ac Zedoariæ debita proportione cum aqua simplici, & aliquota spiritus vini parte per vesicam destillata, quo etiam calentibus; siticulosi, hæmorrhagiis nimis, &c. in, & extra puerperium quadret.

* *Aqua hysterica fit, si p. ß. aquæ hujus infundatur castoreum; instilleturvé illius essentia, si ferri poterit.*

Aqua apoplectica amara, loco aceti hysterici.

* *Essentia succini, & casuræ, solitaria, aut proportionaliter commixta, v. olei rutacei, succineive modico insuper exaltata, interpositis anodynis, cinnabarinis, ac præcipitantibus, cujusvis elixirii hysterici vices sustinet.*

Extractum hystericum fit, si supra positum extractum alexipharmacum cum castoreo, ejusve essentia subigitur.

d. *Resectiva*

Citri cortices, domi debite siccati, pro infusis, tincturisve compositis.

Liquor oleosus, e deraa flavedine expressus, & postea ab aquoso succo, copiose subsidente, per tritorium secretus, cum saccharo in molliculam substantiam, vel elæosaccharum redigendus.

Crocus, sat fragrans, citra tosturam pulverisatus, pro electuario, vel tinctura antidotali.

Extractum ejusdem, aqua simplici factum.

Spiritus vini, aut frumentaceus, aut hydromelinus, sive simpliciter subjectis minus resinosis, salinisque nonnullis (minus dephlegmatum ferentibus) adhibendus

duis fuerit; s. denuo super cineres, vel calcem rectificatus, aut amplius supet sal tartari abstrahendo; vel istud inibi dissolvendo dephlegmatus.

e. *Cephalica & Nervina.*

Linum convallium recens, pro spiritu abstractio.

Spica nostras s. *Lavendusa* floescens similiter pro spiritu abstractio, cum ardente quovis parando.

Oleum copiose simul profluens, aliis cephalicis adjiciendum.

* *Aqua apoplectica* s. *cephalica*.

℥ Spiritus, vel aquæ spirituos. lil. convall. p. iij. spir. lavend. parr. j.

M. & repone per aliquot dies, ut vel solitarie, vel cum aquis aromaticis superadictis exhiberi possint. His aquis excitatoriis, si opus fuerit, per temperationem aliquam prius iufractis, ax tempore permisceantur, vel spiritus C. C. rectific. vel spiritus salis ammoniaci urinosus, vel essent. castorei, solitaria, aut cum rore minerali, acetove medicata.

Aqua apoplectica amara.

℥ Aq. apopl. p. j. acet. rutac. p. ℞. essent. castos. gutt. aliquot, M.

Amaracus, *Majorana*, pro aqua spirituosa, & oleo destillato, e quo balsamum, aut elæosaccharum ex tempore confici potest.

* *Serpillum*; loco *thymi fragrantis*, aut *satureje*, pro spiritu abstractio, extus in primis non contemnendo, & aliis destillatis, tincturisve competentibus ad aquæ catarrhalis imitationem exaltando.

Betonica loco extus sacculi cephalica, e vegetabilibus hactenus selectis, consimilibusve euporitis, etiam e foenicifolio exuberantiori retrimentis subter colligendis satisfaciunt, vel denique solus e calefacto vino potus.

Pæonia rad. extractum, parumque saccharatum, cephalico-epilepticum, cui essentia competentes admisceri possunt.

Aqua-

Aquarum epilepticarum vices gerit, aqua lil. convall. simplex, vel cinnamomisata, aut apoplectica castorisata.

Viscum aucuparium, bonum emolliens, attrahens, & intermixto sulphure, resolvens.

Verbena, vel *Anagallidis phœnica*, s. *cœrulea extractum*, vel, posterioris loco polychrestum *hypericinum*.

Balsamum cephalicum, simplicissime, mixtum, sub debita oleorum aliquot genuinorum proportione.

Oleum olivarum, aut *nucum*; iufusus simplicibus sulphureis aliquot convenientioribus saturatum, aut oleis destillatis aliquot exaltatum resolvens.

Unguentum emolliens, atque resolvens, ex pinguedine familiari, vel ipso etiam butyro herbis nonnullis alterato, ac oleo resolvente predicto constabit. Reliquum longe facilius vesicatoriis, rubificantibus, &c. in membris resolutis, & luxatis, contortisque, plebejorum saponariis mixturis, sacculis, atque fomentis transigitur.

Emplastrum e colophonia, & succino compositum, est *diaphoreticum*.

Emplastrum diasulphuris, vulgare, vel etiam e pice sutoria, & sulphuri. polline insperso confectum.

Emplastrum de hioscyamo, præstantissimum. ex oleo seminis expresso, cum succo proprio, ceræ, & terebinthinæ tantillo paratum, elegantis viroris, & effectus, est, cuivis splenetico par, vel superius, præcipue si aliis malactis, aut resolventibus, pro re nata, exaltetur.

Emplastrum de melilot, vel potius pultes, & cataplasmata domestica suppurationem festinant.

f. *Uterina graveolentia externa.*

Galbanum, cum illiquata saltem terebinthina extensum, aut cum castorei, oleive succini particula in emplastrum matricale redactum.

Cera, vel potius Saponis oleum.

Suaveolentia.

Olibanum selectius.

Mastiche, pro topicis, & suffumigiis.

Essentia ejusdem liquida, cum spiritu vini alcoholisato, vel aromatico stomachali parata.

Sandarachæ, pro suffitibus.

* *Styrax calamita*, etiam impurior; granula enim plerumque falsata est.

Pulvis pro suffitu catarrhali, ex recensitis gummatibus, adhibita simul frictione calida.

2. Animalia.

a. Antiepileptica.

Cervi Cornu, ejusdem præparata, quæ vid. pag. 13 & seq. *Ungula*, intus, & extus, pro periapto ignaris cum successu data.

Cranium, post aquæ simplicis divaporatione aliquot lævigatum, cum aliis invertentibus in epilepsia consensuali, ac leviori ex primarum viarum vitro.

* *Pulvis antiepilepticus.*

℥ Pulv. bezoard. alb. supra pag. 13. descripti, succini alb. præparati, cinnabaris nativ. ana q. v. M.

Detur adultis æque, ac infantibus curative; repetendoque, ac, pro indicationum ratione, præmissis, vel interpositis emeticis, aut laxativis; modo superaddantur volatilia urinosa, v. g. spir. C. C. salis ammoniaci simplex, vel compositus, &c. modo essent. succini camphoræ, castorei, tinctura corall. antimonii, & similia; modo præcipitanda alia, in primis autem opiata, v. g. pulv. anod. infra pag. 45. descripti gr. iij. pro edultis, circumspicte. Alias pulveris hujus per se dati dosis est adultis ad ℥ ℞. infantibus anniculis ad gr. iv. v. vel vj. nato vero minoribus dimidium.

Pulvis antiepilepticus anodynus.

℞.

℥ Pulv.

℥ Pulv. bezoard. alb. ℥ vj, succin. alb. præparati ℥ iij, cinnab. nativ. ℥ v. ladd. opiat. Anth. ℥ j.

M. f. Pulvis, qui, non solum lactentibus, verum etiam reliquis in inquietudinibus, torminibus, vomitibus, diarrhœis, &c. detur, vel per se, & quidem trimestribus ad gr. j. cum aliis alterantibus, & præcipitantibus, ubi tamen corallia in caloribus febrilibus complicatis minus commoda sunt.

b. *Hysterica.*

Castoreum genuinum recentius, per se, intus quoque citra noxum, si citra abusum.

* *Essentia ejusdem sequens.*

℥ Castor. opt. ℥ j, sal. tartari ℥ v. spir. vini q. s. M. f. tinctura.

Laboriosius, at elegantius etiam fit hæc tinctura per spiritus vini abstractionem, & residui inibi dissolutionem.

c. *Analeptica.*

Moschus selectior, analepticis usus tempore s. per se, & saccharo, v. eleosaccharo diaromatico dilatando, aut diversimode aquis odoriferis infundendo sociandus; nec multis in affectibus, ipsisque parturientium defectionibus sæpe numero tam adversus, uti vulgo creditur.

Ambra, cum saccharo, oieosisque lævigata, competentibus remediis ex tempore permisceri potest. Teneriorum tamen, & exhaustorum Senum caput, uti moschata, Zibethina. & olea fumosiora facile replet.

Liquor analepticus.

℥ Aq. ros. aq. cinnam. ana p. j. aq. apoplect. p. ℔ moschi, cum eleosaccharo aliquo soluti, parum, M.

Hæc autem odorifera, in febribus, & affectibus capitis intus, & extus adhibita, neglectis graveolentibus ex CC. tartaro, &c. malum potius fovent, quam percurant; eorum idem per juleporum, similiumque apozematum haustus in febribus passim contingit.

d. *Resolveatia pinguis, nervina, simulque anodyna.*

Oleum olivarum, guttulæ uni, vel alteri olei cujusdam destillati obnuptum.

Butyrum, presertim vernale, tum per se, tum aliorum competentium accessu alterarum, loco plurimum unguinum, & adipum.

Taxi, vel *leprosis pinguedo*, singulare tractivum, s. renitentium suppurationum ruptorium est.

Sapo vegetior quivis, & perfricta cum eodem linteola, ejusdemque mixtura cum spiritu vini haud rejicula vulgi sunt auportista.

Oleum ejusdem cum cineribus destillatum; præstans est resolvens.

e. *Fossilia resolventia, bituminosa, & sulphurea.*

Succinum, vulgare, flavum, & pellucidum pulverisatum, intus per se, vel cum specificis cephalicis, nephriticis, & uterinis; extus solitarium, vel competentibus adjectum, pro suffitibus.

* *Tinctura ejusdem*, cum spiritu ardente tartarizato, vel alias rectificatissimo parata, & oleorum aromaticorum tantillo pro lubitu condienda, tam pro se, quam cum essentia castorei, casuræ, &c. bonum est uterinum, nephriticum, & cephalicum, modo in vehiculis spirituosis, nec adeo præcipiantibus assumatur.

Oleum, per se, absque additamentis distillatum, aliquoties solummodo ablutum, & aliquandiu hinc repositum, vel laboriosus per vesicam rectificatum cum sale volatili, quod hic parergon est. In retinentioribus tamen ischuriis, reliquisque destillationibus infidum est, utut modo per se sublimatum: modo ardente spiritu in liquorem urinosum resolutum, vel acido quodam spiritu fixatum detur.

Balsamum, ex oleo hoc destillato, & nucistæ expresso mox parandum.

Petroleum, sæpe nimis exsiccativum, unde etiam spiritui terebinthinæ, oleusque ceræ, aut saponis, vel juniperi cedit.

Arsenicum, pro conficiendo *magnete arsenicali*, ex sulphure, antimonio, & arsenico, ana, liquatis in phiala.

H Y P N O T I C A ,
A N O D Y N A .
E P I C E R A S T I C A .

1. Vegetabilia .

a. Hypnotica , & Anodyna .

O *Pium* , quod hactenus non sine magno Infantum , Gravidarum , Puerperarum exhaustorum Senum , item Phthisicorum , Epilepticorum , aliorumque ferina tussi , defluxionibus , hæmorrhagiis , profluviis , superpurgationibus , colliquationibus , diversis humorum , ac sanguinis effervescentiis , vagis , fixisque doloribus , &c. pene enectorum damno neglectum fuerat , tempore necessitatis etiam crudum , citra prævias tosturas , exhiberi potest , modo competentis subjecto , morbo , tempore , ac dosi detur .

Extractum ejusdem , simpliciter cum spiritu vini factum , & per hujus abstractionem inspissatum .

* *Laudanum opiatum .*

℥ Ext. opii p. ij. extr. croci , cinnab. nativ. vel corall. præp. ana p. j. M.

* *Pulvis anodynus opiat .*

℥ Laudani prædicti p. j. corall. rub. præpar. p. ij. m. Vel

℥ Ext. opii par. j. rang. dracon. ver. vel santal. rubr. p. ij. corall. rub. præp. p. iij.

M. f. Pulvis , qui utrobisque in tribus suis granis laudani granum unum continet , & specificis epilepticis , nephriticis , hystericis , vel anticolicis præcipiantibus uteris accommodari , gratiorumque aliquo rob. vel extracto subigi potest , si boli formula placuerit .

* *Liquor anodynus .*

℥ Opii crudi , vel per superfusæ aquæ simplicis divaporationem

vaporationem in graveolentia sua mirific. p. j. aquæ apop. nostr. p. spir. vtriole ros. vel philos. ana p. iv.

Stent per dies aliquot in digestionē, & postea filtretur tinctura, quæ in malignarum complurium principiis vomitibus, ac diarrhoeis complicatis, aliisque affectibus, remediis ordinariis ad gutt. vj. vel viij. sociata, per se vero in rheumatismo, vomitu, diarrhoeis, nephritide, &c. ad gutt. x. xij. vel xvij. noctu data, polychresta est.

Hyoſcyamus, pro topicis, anodynis, emollientibus, unresolve ntibus.

Semen ejusdem, pro oleo expresso, solum, vel cum sem. papav. mixtum.

Balsamum hypoticum, ex oleo hyoscyami, & nucistæ expresso.

Unguentum hyoscyami, e floridis illius summiatibus cum butyro frisis, e quibus etiam cataplasmata ex tempore parantur.

Emplastrum de hyoscyamo, vide supra pag. 40.

Papaver album, vel nigrum.

Extractum immaturorum capitum saccharatum, præsertim pro infantibus, quibus tamen accise opiatorum doses tuto dantur, & in primis supra pag. 42. positus pulvis antepilepticus, solitarius, aut pectorali sulphurato pag. 31. descripto sociatus.

Semen pro oleo hinc exprimendo.

Papaveris erratici flos recens, pro extracto in vapis balneo rite parando, & saccharo condiendo.

b. *Epiceraſtica.*

Passula, non exacinatæ, majores, ac minores, pro essentia melliformi, simplici, vel adjecta caricarum parte, composita, in vaporis balneo paranda.

Glycyrrhæ radix, polychresta.

Extractum ejusdem melliforme, saccharatum.

Saccharum, in metis, etiam non adea finum, remediis, præcipue liquidis, ad gratia ex tempore addendum, spleneticis tamen compluribus, hystericis, dysentericis, & infan-

tibus epilepticis noxium.

Pulvis erysipelatodes.

℞ Cerus. p. ij. vel iij. myrrh. p. j. farin. domest. cochl. aliquot, glycyrrh. pulv. q. s. M.

Amygdala dulces.

Oleum earundem, f. igne expressum, per se polychrestum, intus, & extus adhibitum.

Cucumerum, ac *Cucurbitarum semina*, pro emulsionibus, additis competentibus, præsertim nitratis.

* *Tragacantha alba*, vel *Cydoniorum semen*.

Violarum flores, cum suis alabastris, recentes, vel rite siccati.

Essentia eorundem, melliformis, citra repetitas infusiones in vaporis balneo paranda, & saccharo liberalius condienda, levique negotio diluenda.

* *Decoctum pectorale*, e paucis quibusdam epicerasticis ex tempore parandum, cujus tamen loco pulmoniacis extracta traumatica, pectoralia, & anodyna, invicem mixta, inter succenturiata præcipitantia magis conveniunt.

Lintus, aut *Mixtura leniens*, temperans, & incrassans ex pectoralibus, ac vulneriis extractis cum aqua acaciæ ex tempore componitur.

Mersuli pectorales, & arteriaci, s. *Rotula*, ex iride, extracto glycyrrhyzæ, tragacantho, & saccharo confectæ.

c. *Anodyna Topica.*

Malva cum toto.

Liliorum ulborum oleum, e floribus recentibus per infusionem paratum, simplex, vel cum violarum, rosarum, sambuci, chamæmeli, & verbasci floribus compositum.

Lini semen, vel magna residuum ex oleo ejusdem expresso.

Agnorum sebum, simplex, aut ex tempore pulveribus cosmeticis sociatum, loco unguenti pomati.

Oleum nucistę pro fissuris.

Olivarum recentius.

* *Emplastrum* e malva mucilaginosum, ad normam byscyami

scjami confectum.

2. *Animalia Anodyna.*

* *Urinæ*, vel *salis ammoniaci spiritus urinosus*, furores, & inquietudines sine febre interdum felicius sopit, quam summa opiatorum dosis.

Mel quodvis bonæ notæ, ad usus internos deputatum, & naturæ suæ intuitu, interdum saccharo præferendum.

* *Mellicratum* spirituosum, simplex, & compositum paratu facile.

Spiritus mellis acidulus, utpote parabilior, pro solationibus quibusdam.

Lac humanum, *asininum*, vel *caprillum*, vere phitsicos non constantes juvit, aut, citra majorem sæpe putredinis intensionem, levavit, uti quidem e veneris, vel vinorum præcipue tartaro crassiori turgentium, usu nimio marcentes, vel tussientes, juvenes præsertim, sub circumspecta adhibitione nonnumquam restituit.

R O B O R A N T I A T E M P E R A T A.

ANALECTICA REFRIGERANTIA.

1. *Vegetabilia arida.*

a. *Refectoria.*

C*erasa acida sicca*, hordeatis æstuantium adjecta, per se, aut cum passulis cocta, loco conditorum.

Eorumdem recentium succus, immaceratis propriis nucleis alteratus, non tam solitarius (nisi certas in compositiones, aut extemporaneas vini cum aquæ acaciæ pauxillo mixturas seorsim placeat) quam succi ribium subquadruplo, & berberum suboctuplo mixtus, post spontaneam subsidentiam in in vaporis balneo ad tertias exhalatos, per diu sic durabilis, ac diluta cum aliis, dulcoraruque facilis.

Cerasorum nigrorum aqua destillata pro vehiculo *Cydoniorum succus* ad quartas exhalatus. In loco frigidiori sat durabilis, alias in fermentationem proclivior est, & hinc cum saccharo rectius in syrupi consistentiam redigitur, facillique negotio per aquarum aromaticarum, elæosacchari diaromatici, vel essentiæ alicujus competentis additamentum amplius exaltatur.

Citri, Limonurve aciditas, corticibus suis alterata, & cum ana sacchari in syrupum condita, ac, si lubet, spiritus vitrioli particula intensa, diu sic in loco paulo frigidiore durans.

* *Myrtillorum succus*, in consistentia syrupalem inspissatus.

* *Mori succus*, post residentiam, absque saccharo ad tertias exhalatus.

* *Rubi idæi spontaneus succus*, ad tertiæ partis remanentia in syrupum fere inspissatus.

b. *Tem-*

b. *Temperata.*

Rosa odorifera quævis, hortenses, aut illarum defectus; sylvestres.

* *Aqua earundem destillata*, quæ, pro usu ophthalmico, e rosis minus fermentatis eliciatur.

* *Spiritus fermentativus*, cum saccharo parabilior.

Conserva rosar. rabr. etiam ex tempore spiritu vitrioli alteranda.

Essentia e rosarum infuso clarificato, per vaporis balneum facta, & saccharata, in tinctura facile redigenda, mellique ex tempore confundenda.

Succo Chermes revera par, ita, ut competenti confortantium, & suscitantium adjectione, mixtura cuivis *confectioni alchermes* præferenda hinc confiteri facile possit.

Pulvis hepaticus, potatorum, e rosis, corallis, & santalo rubro; *essentia berberum*, aut vitriolaceis moderate saturatus.

Caryophyllorum hortensium flores cujuscumque coloris, rosis pro *essentia* intermiscendi, vel in vaporis balneo seorsim in *essentiam* cum saccharo redigendi.

Santalum rubrum verum, pro gregariis in decocto, & in dispositionibus Iphthisicis macilentorum, ac hæmoptoicis, pro salsuginosioris seri attemperazione haud incongruum.

c. *Antivenerea.*

Extractum foliorum salicis, aut *glomerum balaustinorum. Nitrum*; *Demonium* tamen hoc plerumque nec nive nec jejuniis ejicitur.

d. *venerem Stimulantia.*

Satyrionum radices succulentæ, ac recentes pro *essentia* melliformi cum spiritu vini (sequestrata superfluas radicum

mucagine) paranda, & reficientibus, aut stimulantibus additamentis, si opus fuerit, amplius modificanda.

Remedium venereum, ex semine fraxini, erucæ, pipere, sinapi, cœpis cubebis, &c. pro re nata, flatulentioribus analepticis aromatizandum.

2. Animalia.

a. Reficientia, & Refrigerantia.

Cervina, & *Cancrina*, ex antedictis huc tradenda.

Spermatis ranarum aqua destillata, extus simplicem in alterationis gradu eliquantum præcedens.

3. Mineralia.

2. Roborantia.

* *Corallia rubra* selectiora, pulverisata, inter consimilia absorbentia fere prima (lactentibus tamen erraticè febricitantibus minus quadrantia) in hypocondriacorum permultis vitiis plane polychresta sunt, sive per se, sive cum cinabarinis, martialibus, anodynisque dentur.

* *Magisterium* e coralliis, simplici aceto præcipitatis, aut succo berberum solutis, & per acidum quoddam vitriolicum præcipitatis, eo modo, quo tinctum magisterium habetur.

Tincturam corallorum cum spiritu mellis, aut acidulo vegetabilis cujusdam supradicti liquore simpliciter per digestionem parata.

b. Refrigerantia interna temp.

Chrystallus in pulvere, non rejiculum humorum rodentium in primis viis attemperans, & lactiferum.

Sacchari saturni loco fit cerussæ, minii, vel lithargyrii solutio cum spiritu æruginis, etiam in crystallos redigenda, ad usus internos.

Magisterium saturni volatile, ac inter additamenta sua sublimabile, paratur cum spiritu nitri, vel aqua forti, ac præcipitatur, edulcoraturque muria.

Essentia saturnina, fit e predicta per spiritum æruginis solutione, ardente spiritu diluta, quæ sacchari saturni solutione in acetosis, vel per spiritum vini extractione gratior est, & compendiosior.

c. *Topica externa.*

Unguentum saturninum, ex aliquot saturninorum simplicium aceto imprægnato, & oleo hinc dissoluto paratum, ex tempore cum casura, nihilo, lapide calaminari, antimonio diaphoretico, thure, &c. miscendum.

Emplastrum saturninum, e litargyrio per acetum saturato, cum, vel sine pulveribus modo citatis conficiendum.

Acetum de litargyrio, non tam infusione, quam compendiosa coctione paratum, & si opus, aquis destillatis, solutionibusve, haud adeo contrariantibus, diluto, vel infractu facile, cosmeticisque magisteriis, nihilo, mercurio dulci, myrrhæ, imo, & oleosis prompte premiscendum.

Marcasita magisterium, sine, vel cum mercurio dulci, saturnisque haud rejiculum cosmeticum.

VULNERARIA,
ADSTRINGENTIA,
DETERGENTIA, &c.

I. Vegetabilia.

a. *Vulneraria*.

P*lantago* dolychresta, pro extracto saccharato, tartareo sedimento perquam affluente, & cum bellilidis, vulnerariisque essantiis mixtu pertacili.

Aqua ejusdem, e julis floridis destillata.

Tussilago, in foliis, aut toto, pro gregariorum decoctis aut infusis pectoralibus.

Extractum ejusdem saccharatum; bolari tartaro affluentissimum, inter supra spositorum becchicorum, arteriacorumque, item sequentium vulnerariorum, & utrinque præsentissimorum opiatorum, invertentiumque accessum admittitur.

Hyperici extractum polychrestum, aliquantum saccharatum.

Oleum simplex, per infusionem, vel competentibus sociatum.

Pyrola, *Sanicula*, *Alchymilla*, quævis separatim, vel omnes conjunctis.

Extracta harum, singula, vel conjunctim.

* *Auricula muris*, in cephalæis commendata.

Herniaria, & *Perfoliata*.

Persicaria, & *Millefolium*.

Prunella, pro stomaticis detersionibus.

b. *Styptica*.

Sanguis draconis verus, & selectior.

Stypticorum antidysentericorum loco felicius in majori malignitate alexipharmaca spirituosa, & calidiora resolventia; in remissiori vero temperata, simul in-

ver-

ertentia, s. absorbentia, succenturiatis posmodum vulgaris præcipitantibus, utrobique vero polychrestis opiatas in mediocri dosi adjunctis, præbentur.

*Tormentilla, Bistorta*que utrumlibet.

* *Extractum utriusvis, saccharatum, vel non.*

Symplyti radix,

Extractum ejusdem saccharatum, cum spiritu vini paratum, suo loco, atque tempore, interpositis, pro affectuum ratione; hic corroborantium fructuum rosarum, bellidis, plantaginis, hyperici, &c. essentiis, illic corallinis, cancrinis, conchinis, isthic martialibus, aluminosis vitriolicisve competentibus, præcipue vero opiatas exhibendum.

Pulvis stypticus internus, ex coralliis, conchis croco martis adstringente, &c. opiatorum particula exaltatus.

Lupi crepitus, galle, vel Glandium cupule, colcothar &c. pro pulvere styptico externo.

Cataplasma contra cruorem, vel emplastrum ad fracturas,

Emplastrum saturainum, supra dicta ratione aceto insuccatum, & fossilibus exsiccantibus sociatum.

Emplastrum diachalciteos quoddam.

Emplastrum stypticum, ex solo quodam extracto styptico, vel sanguine draconis, terra vitrioli dulci, vel extreme distillationis colcothare, cum, aut sine gummatibus confectum.

Albumine, vel alumine humectata stuppa.

Emplastrum catagmaticum, ex paucis aliquot necessariis paratum.

Emplastri ad bernias loco, aliquod ex allegatis sufficit, dum subligaculorum conformitas, & interna supraddicta styptica præcipuum in hoc malo, sine sectione curabili, perficiunt.

Unguenta hæmorrhoidalialia ex solo oleo hyoscyami, aut septem florum, verbasci, unguento anodyno; &c. confiteri possunt.

c. Detergentia.

Apoplegmatizantia, & *ptarmica*, ex sale vitrioli, ammoniaco, tartaro crudo, saccharo mastiche, euphorbo (ad ʒ ʒ. in aquæ ʒ ʒ. decoquendo) peto, jalapio, spiritu lignorum acidulo, &c. abunde satisfaciunt.

Santonicum recens, per se, vel paucis aliquot mortificantibus, stimulantibusque permixtum, pro tenerioribus, ad vermes.

Linimenti contra scabiem loco, sola dissolutæ tabaci, essentiæ, mercurialiumve infusorum lotio, aut litus extemporaneum, ex saturninis, mercurio dulci &c. paratus sufficit.

2. Animalia.

Vulneraria, Styptica, & Detergentia.

* *Oculi Cancrorum, Cornu Cervi, Sanguis Hirci, Mandibula Lucii,*

Mel, solitarium, aut detergentibus aliis sociatum.

Spongiæ præparatæ, cum *scrophularia*, vel *vincetoxico*, contra strumas.

3. Mineralia Adstringentia.

Crocus Martis adstringens quivis, vel etiam battitura ferri candentis, cum, aut sine opio, coralliis, &c. pro internis usibus; extus vero *colcothar* extreme perustum.

* *Tinctura*, ex marte crudo per spiritum æruginis, simplicem, aut tartarizatam, præparata, tincturis corallinis, & opiatibus facile sociabilis.

Alumen rupeum, per se, sanguine draconis pro luitu occultatum, pro gregariis interdum haud inutile, sed adversum, & hinc extus in chirurgicis, ac chemicis utilius.

Ustum, spiritus pooductum, externe.

Dulcificatum, per repetitas liquoris phlegmatici abstractiones, & simplicem postmodum dissolutionem habetur.

Spiritus acidulus, per arenam circumspecte destillatus, rori minerali adjiciendus, vel substituendus.

Magisterium siccum, per solutionem in aceto, ac subsequentem crystallisationem paratum, cum, aut sine extranea quadam coloratione.

* *Hematites lævigatus*.

Schistus præparatus.

Calaminaris lapis, pro topicis, sive per se, s. in extemporaneæ mixturæ liquoribus adhibeatur, s. unguentum, emplastrumque quoddam saturninum, supra notatum, ana constituat.

Mercurius crudus, decenter, & simplicissime subactus.

Sublimatus dulcis, impurius.

Præcipitatus mitis, v. g. turbith., e mercurio sublimato dissoluto.

Osteocolla levigata, pro tonsoeum usu.

Lapis Medicamentosus, ex alumine, vitriolo, cerussa, atque boio, vel dulcificata vitrioli terra compositus, ad varia quoque gingivarum vitia, epiphoras, &c. in diluto sufficiens.

Cinnabaris vulgaris, quæ, ut & mercurialium modo memoratorum quodlibet, vel ex tempore attemperantibus, aut mundificantibus liquoribus, succis, pulveribus, axungie simplici, unguento, emplastrove cuidam saturnino, aut resolventi commiseri, aut subigi, vel denique seorsim aliquod confici poterit, ad imitationem emplastri antiveneri mercurialis, solutionem cum aqua forti factam competenti massæ, per exhalationem sociando.

F I N I S.

T A B U L A

D O S I U M G E M.

- A** Ceta infusa, & destillata, pro externo usu frequenti-
 us, pro interno rarius; ℥ ℞. ℥ vj. ℥ j.
- Apozemata.* Vide *Decocta*.
- Aqua destillata*; simplices ℥ ij. ℥ iij. vj. composita;
 & cum vino ℥ ℞. ℥ vj. ℥ j. vel cochl. j. ij. &c. spirituo-
 sæ ad ℥ ij. ℥ ℞. aut cochl. j. ad summum.
- Balsama*; oleosa, ut oleo; spirituosæ, ut spiritus.
- Boli* ℥ ℞. ℥ j. ℥ ij. ad summum.
- Clysteres*; ℥ ℞. ℥ j. ℥ xvj.
- Condita, Confectionos, & Conservæ*; ℥ ij. ℥ ℞. ℥ j.
- Cortices*; in pulvere ∅ j. ℥ ∅ ij. in decocto, aut in-
 fuso ℥ ij. ℥ ℞.
- Decocta, & Infusa*: ℥ ij. ℥ iij. iv.
- Eclegmata*; ut *Electuaria*.
- Elaosacchara*; gr. vj. ℥ ℞. ∅ j.
- Electuaria*; alterantia, & bezoardica ∅ j. ℥ ℞. ℥ j. ij.
 lenientia, ℥ ℞. ℥ j. ℥ j. ℞. purgantia: ℥ ij. ℥ ℞. ℥ j.
- Elixiria, & Essentia*; gutt. xx. xxv. xxx. vel ∅ ℞. ∅
 j. ℥ ℞. ℥ j. pretiosæ, ut ambr. gutt. iv. v. x.
- Emulsiones*; cochl. j. ij. iij. ut *Mixturæ diffusiores*.
- Essentie*; ut *Elixiria*.
- Extracta*; alterantia ∅ ℞. ∅ j. ℥ ℞. ℥ j. purgantia ∅
 ℞. ∅ j. ℥ ℞. resinosa nonnullo folium grs v. ∅ ℞. ano-
 dyna: gr. j. ij. iij. iv.
- Fæcula*; ∅ ℞. ∅ j. ut *Pulveres*.
- Flores*, p. j. ij. iij. m. ℥. Chemicæ gr. v. ∅ ℞. ∅ j.
- Folia*; m. j. ij. excipe folia senæ, quæ ad ℥ j. ℥ ij.
 ℥ ℞. & majora, quæ numero præscribuntur.
- Fructus*; majores numero, aut paribus, minores pugilla-
 tim, aut manipulatim præscribuntur.
- Gelatine*; ℥ ij. ℥ ℞. ℥ j. aut cochl. j. cochl. ij.
- Herba*; ut *folia* m. j. ij. iij. in pulvere ℥ j. ℥ ij. vix ultra
- Infusa*; ut *Decocta*.

Iulapia, ut *Mixturae diffusiores*.

Lapides. pretiosi, in fragmentis, gr. iij. v. ℥ ℞. ignobiliore, ℥ j. ℥ ℞. ℥ j.

Ligna; in decocto f. infuso ℥ j. ℥ ij. ℥ ℞. ℥ j. in pulvere, ut xyloaloe, ℥ j. ℥ ℞. ℥ j.

Liquores; gutt. vj. x. xx. aut ℥ ℞. ℥ j.

Lixivia; ℥ ℞. ℥ j.

Lohoc, s. *Linctus*; ℥ ℞. ℥ j. &c. ut *Electuaria*.

Magistaria; roborantia: gr. v. ℥ ℞. ℥ j. anadyna gr. v. ℥ ℞. purgantia gr. iij. vj. ℥ ℞.

Mixtura; ℥ ℞. ℥ ℞. ℥ j. aut gutt. xv. xx. Lx. Lxx. &c. diffusiores ex aquis destillatis, syrupis, & pulveribus cochl. j. ij. iij. &c. imo ℥ iv. ℞ ℞.

Morsuli, vix limitatam habent dosin: ordinario fiunt pondere ℥ j. & ita sumuntur num. j. ij.

Olea; infusa, cocta; aut expressa viliora ℥ ℞. ℥ j. pretiosiora ℥ j. ℥ js ℥ ij. destillata gutt. j. ij. ℥ ℞. *Pillule*; gr. v. ℥ ℞. ℥ j. ℥ ℞. *Preparata*; ℥ ℞. ℥ j. ℥ ℞.

Pulveres, & *Species*; alterantes, ℥ j. ℥ ℞. ℥ j. bezoardici ℥ ℞. ℥ j. ℥ ℞. purgantes ℥ ℞. ℥ j. ℥ ℞. chemici gr. v. ℥ ℞. ℥ j. emetici gr. iij. iv.

Resinae; purgantes gr. v. ℥ ℞. alterantes, ut pulveres. camphora, gr. iij. v.

Radices, in pulvere ℥ j. ℥ ℞. ℥ j. in infusis, & decoctis ℥ j. ℥ ij. Interdum ℥ ℞. ad ℥ ij. *Rob.*; ut *Syrupi*, & *Mella*.

Rotule, numero fere mensurari solent, ita, ut pro intentione Medici iij. iv. v. &c. semel, aut sensim degludentur exhibeantur.

Salia; lixivialia fixa ℥ ℞. ℥ j. ℥ ℞. volatilia gr. iij. sv. ℥ ℞. improprie dicta ℥ ℞. gran. xv. ℥ j. coagulata ℥ ℞. ℥ j. ℥ j.

Sapa, & *Kob.* ut *Syrupi*, & *Mella*.

Semina; ℥ j. ℥ j.

Species; alterantes, ut pulveres; pro decocto, aut infuso ℥ j. ℥ ij. ℥ iij. externe ℥ ij. ℥ ℞. ℥ vj.

Spiritus; vegetabiles ℥ j. ℥ ij. ℥ ℞. animales, cum vino, vel spiritu vini eodem modo: per se destillati gutt. v. x. xx. xxx. minerales acidi guta iv. x. medii ut spiritus aperit. Pcnoti ℥ ℞. ℥ j.

Succi; ʒ ℞. ʒ j. ut aquæ, concentriores, & inspissati, ut Rob. V. Sapæ.

Summitates, ut *flores*.

Syrupi, *Mella*, & *Robi*; purgantes cochl. ℞. cochl. j. ij. alterantes ultra, pro lubitu.

Terræ; ut *Pulveris*, & *Preparata*, ʒ j. ʒ ℞.

Tincturæ; concentriores, gutt. xx. xxx. r. ʒ j. ʒ ℞. dilutiores ʒ ij. ʒ ℞.

Trochisci; alterantes ʒ j. ʒ ℞. ʒ j. alhandali, aut de agarico gr. iij. v. loco stimuli: anodynini gr. ij. iij. v. s. num. j. ij. iij.



SERIES CLASSIUM.

P U R G A N T I A .

1. V egabilia .	pag. 5.
Laxantia .	8
2. Mineralia .	9
VOMITORIA .	ib.
DIAPHORETICA .	
1. Vegetabilia .	10
2. Animalia .	14
3. Mineralia .	16

DIURETICA, LITHONTRIPTICA,
Aliaque
 APERIENTIA, ET DETERGENTIA.

1. Vegetabilia .	20
2. Animalia .	22
3. Mineralia .	23

APERIENTIA, INCIDENTIA, DETERGEN-
 TIA, SPLENET. HEPAT. UTERIN.
 PECTOR.

1. Vegetabilia .	
a. Hypochondr. & antiscorb.	25
b. Stomachica incidentia .	26
c. Uterina aperientia .	27
d. Pectoralia aperientia .	ib.
2. Animalia aperientia .	29
3. Mineral. aper. hepat. splenet. pector. & uterin.	ib.

RESOLVENT. ET ROBORANT. CALIDA,
 CARMIN. CORD. CEPHAL. STOM.
 HYSTER.

1. Vegetabilia .	
a. Aromatica .	33
b. Carminativa .	34
Thes. Ludov.	O
	c. Hy-

- c. Hysterica. 36
 d. Refectiva. *ib.*
 e. Cephal. & nervina.
 f. Uterina externa. 37
 graveolentia. 38
 suaveolentia. 39

2. Animalia.

- a. Antiepileptica. *ibid.*
 b. Hysterica. 40.
 c. Analeptica. *ib.*
 d. Resolventia, pinguis, nervosa simulque anodyna. *ib.*
 e. Fossilia, resolventia, bituminosa, & sulphurea, 41
 HYPNOTICA, ANODYNA, EPICERAST.

1. Vegetabilia.

- a. Hypnotica, & anodyna. 42
 b. Epicerastica. 43
 c. Topica anodyna. 44

2. Animalia Anodyna. 45

ROBORANTIA TEMPERATA, ANALEPTICA
REFRIGER.

1. Vegetabilia acida. 46
 a. Refectoria. 47
 b. Temperata. *ib.*
 c. Antivenerea. *ib.*

d. Venerem stimulantia.

2. Animalia.

- a. Reficientia.)
 b. Refrigerantia.) 48
 3. Mineralia.
 a. Roborantia. *ib.*
 b. Refrigerantia interna. *ib.*
 c. Topica externa. 49

VULNERARIA ADSTRING. DETERGENTIA TOPI.

1. Vegetabilia.

- a. Vulneraria 50
 b. Styptica *ibid.*
 c. Detergentia 52

2. Animalia. 51

3. Mineralia. *ib.* IN-

I N D E X.

V I R T U T U M , E T Q U A L I T A T U M .

A		8
Absorbentia .	pag. 22	Humores rodentes . 47
Absterviva .	30	Serum salsuginosum . 48
Acida refectoria .	46	Attrahentia . 36
Acida , vel acris materia in primis viis		Aurium tinnitus . 1
& humoribus . 26. 22. 29. 35		B
Acusticæ aquæ loco, quid?	3	Barycoja . 15
Accores exoterici stomachi, & intestino-		Bronchiorum infarctus . 79
rum . 29		Bufonium conspurcationes . 25
Adstringentia vulneraria .	50	C
Æstus febrilium .	22	Cachexiæ . 17. 30
Affectus cutanei .	17	Cachecticus pulvis . 29
Fluidi . 13. 15		Calida resolventia, & roborantia . 33
Soporosi . 24		Calores vagi, & permanentes . 13
Alexipharmaca .	10. 11. 12. 14	Cantharides exhibendi modus . 22
Alexipharmacæ aceti loco quid?	26	Caries ossium . 6
Alterantia in febrilibus .	14	Carminativa . 27. 33. 34
Analeptica .	40	Casus ab alto . 16. 22
Temperata . 46		Catagmaticum emplastrum . 51
Angustationes stomachi .	22	Catharralia, C. Defluxiones . 34. 39
Anodyna pinguis, & nervina .	40	Cephalica . 59
Hypnotica, & epicerastica . 42		Cephalica . 14. 33. 37
Anodynæ clysteres domestici .	9	Cephalicus pulvis . 33
Anodynus liquor .	42	Chirurgica . 8. 31. 32. 33
Pulvis . <i>ibid.</i>		Chemicis usibus inservientia . 32. 53
Nephriticus . 24		Clamorosæ inquietudines . 13
Antiepileptica .	39	Coagulum sanguinis resolventia . 16
Antiepilepticus pulvis .	<i>ibid.</i>	Colica tormina . 18
Antidysentericorum stypt. loco quid?	50. 51	Collectio periodica humorum . 28
Antihæctici Poterii loco quid?	18	Colliquationes . 43
Antihypochondriaca . V. Hypochondri-		Confluxus suffocativus . 29
ca .		Conglobationes arenosæ in vesica? 23
Antipleuritica . V. Pleuritis .		Contusiones . 12
Antiscorbutica . V. Aperitiva .		Convulsiones . 13
Antispasmodica . V. Convulsiones, Ner-		Cordialia . 33
vina, Terrores . &c.		Cosmeticum . 49
Antivenerea .	47	D
Antivenereum decoctum .	10	Defluxiones . C. Catharralia . [10. 42
Axiates in febrilibus .	13	Dentium dolores . 18
Aperitiva .	16	Deficcantia externa . 31
Diuretica . 20		Detergentia diuretica . 20. 22
Hepatica, splenetica, pectoralia, &		Hypochondriaca, & antiscorbutica . 25. 29
uterina . 29		Vulneraria . 50
Hypochondriaca, & antiscorbutica . 25		Diaphoretica . 10
Apoplegmatizantia .	52	Diaphoreticum vehiculum . 17
Apoplectica aqua .	37	Diaphoreticum emplastrum . 33
Amara . 36. 37		Diatrocha . 41
Apoplecticus balsamus .	33	Complicata . <i>ibid.</i>
Araneorum ictus .	15	In febrilibus . 13
Ardores stomacho vicini .	22	Diuretica . 20
Arenosæ conglotationes in vesica .	23	Dolores dentium . 18
Aromatica .	35	Partium nervosarum . <i>ibid.</i>
Arterici morsuli .	44	Vagi, & fixi . 42
Arthritis .	18. 23	
Asthma .	23	
Attemperantia externa .	34	
Internæ . 31		

E		I	
Ebullitiones præcordiorum.	14	Icterus.	17. 30
Effervescentiæ humorum.	42	Imbibentia humore. rodentes.	29
Hypochondriacæ.	30	Incarnantia externa.	31
Emetica. V. Vomitoria.		Incrassans linctus.	44
Emmenanoga. C. Mensium obstructio.	27	Incidentia hypochondriaca, & antiscorbutica.	25
Emollientia.	38	Stomachica.	26
Clysmata.	9	Infantium anodyna.	42. 43
Enixus.	27	Emeticum.	14. 29
Epicerastica.	42. 43	Lumbrici.	9
Epileptica.	18. 37	Pulvis antiepilepticus.	39. 40
Epilepticorum ferina tussis.	42	Laxans.	9
Epiphoræ.	53	Inquietudines clamorosa.	13
Erythina.	6. 28	In febribus.	13. 40
Erysipelatodes pulvis.	44	Sine febre.	45
Euporista pollicræsta.	19. 41	Invertentia.	21
Exanthemata.	13	Intestinorum acores exoterici.	14
		Irritans in partu.	
F		L	
Febres catarrhales, epidemicæ, & Hungaricæ.	19	Uactiferum.	48
Quartanæ.	13	Laxantia.	8
Tertianæ, & quotidianæ.	14	Lenientia dolores.	18
Febrile sal.	11	Lithonriptica.	20
Febrilis liquor anodynus in malignarum principio.	43	Lumbrici Infantum. C. Vermes.	9
Pulvis purgans.	6	Lymphæ abundantia.	24
Antipleuriticus.	13	M	
Febrium æstus.	12	Macilentia ex venere, aut vino.	45
Fissuræ cutaneæ.	33	Macilentorum dispositiones phthificæ, & hæmopoticæ.	37
Fluidi morbi.	41	Malignæ febres, & morbi ejusdem generis.	12. 13. 14. 15
Fracturæ.	51	Maticale emplastrum.	38
Furores sine febre.	45	Mensium obstructio. C. Aperit. Hyster.	16
		Mitigativa.	22
G		Mollientia.	43
Gingivarum vitia.	53	Morbi maligni. V. Malignæ febres.	
Gravidæ.	42	Morbi fluidi. V. Fluidi.	
H		Morbilli.	13. 18
Hæmopticæ dispositiones.	47	Mulierum aqua vitæ.	36
Hæmorrhagiæ.	42	N	
Hæmorrhoidale unguentum.	51	Natricum morsus.	15
Hepatica aperientia.	25	Nauseæ in febribus.	13
Mineralia.	29	Nervina.	12. 37
Hepaticus potatorum pulvis.	47	Resolventia pinguis.	47
Herniæ.	51	Nervinum infusum.	34
Humores acres, & impuri.	17. 19. 35. 48	Nervosorum partium puncturæ.	15
Hydragoga.	5	Dolores.	18
Hypuorica.	42	Nephriticus lapis.	24
Hypnoticum balsamum.	43	Liquor.	ibid.
Hypochondriaca aperientia.	25. 28. 29. 30	Pulvis anodynus.	ibid.
Temperantia insipida.	35	Nephritica tinctura.	11
Hypochondriacum polychrestum.	48	Nixus suscitans.	19
Purgans.	7	O	
Sal.	15	Obstructiones.	29
Hysterica.	10. 40	Hypochondriacæ.	19. 30
Aqua.	36	Mensium.	12
Calida.	33. 36	Oculorum pustulæ, & vulnera.	15
Tormina.	18	Opthalmica.	ibid.
Hysterici aceti loco quid?	33. 36	Opthalmicus liquor.	6
Hystericum extractum.	ibid.	Ossium caries.	43
		Otagica Tinctura.	Pat.

INDEX VIRTUTUM.

61

P

Partium Nervosarum dolores.	18
Puncturæ.	15
Passio hysterica.	10. 26
Pectoralia aperitiva.	27
Decocta, & infusa.	28. 44
Vulneraria.	50
Pectoralium syruporum loco quid?	28
Pectorales morsuli, & rotulæ.	29. 44
Pectoralis essentia.	29
Pulvis.	ibid.
Phantasiæ vitia.	18
Phlegmagoga.	5
Phthificæ dispositiones.	47
Phthysicorum fœmina tussis.	42
Pinguia resolventia.	40
Pleuritis.	17. 22
Spuria.	22
Polychrestæ. 6. 11. 19. 27. 30. 31. 35. 38.	43. 48. 50
Potatorum hepaticus pulvis.	47
Præcipitantia.	36
Præfocaciones hypochondriacæ.	28. 30
Præfocaciones præcordiales.	14
Præmarum viarum acores.	16. 29
Profluvia.	42
Psarmica.	52
Puerperæ.	42
Puncturæ partium nervosarum	15
Purgantia.	5
Pustulæ oculorum.	15
Putredini resistentia.	30
R	
Rabidorum morsus.	22
Refectiva.	35
Acida.	49
Animalia.	46
Refrigerantia temperata.	47
Animalia.	48
Mineralia.	ibid.
Resolventia.	12. 13. 35. 38
Anodyna topica.	42. 44
Fossilia bitum inosa, &c.	41
Pinguia nervina.	40
Roborantia calida.	33
Sanguinis coagululum.	16
Restrictiva.	32
Revellentia.	22
Rhagades.	33
Rheumatismus.	43
Roborantia calida.	33
Temperata.	46
S	
Scabies.	17
Scorpionum ictus.	15
Secundinæ retentæ.	32
Semilaxantia.	20
Senes exhausti.	42
Serpentum morsus.	15
Serum salsuginosum temperantia.	47
Siticolositas in febribus.	13. 14
Soporosi affectus.	14

Splenetica aperientia.	25
Mineralia.	29
Tinctura.	27
Splenerici emplastri cujusvis loco quid?	38
Stomachi angustiationes.	22
Acores exoterici.	ibid.
Stomachica calida.	33
Essentia.	35
Incidentia.	26
Stomachicæ rotulæ, val tabulæ.	35
Stomachici emplastri loco quid?	ibid.
Stomachicæ deterfiones.	50
Scrumæ.	52
Sryptica interna, & externa.	50. 51
Srypticorum antidysentericorum loco,	
&c.	50
Subadstringentia.	14
Superpurgationes.	42
Suppurantia.	38. 41
Surditas.	16
Symptomata concurrentia.	18
Synoviæ.	15

T

Temperans linctu.	44
Temperantia. C. Attemperant.	31
In malignarum statu.	14
Seru salsuginosum.	47
Teneriorum purgans.	7
Terrores, C. Convulsiones, &c.	13
Tinnitus aurium.	16
Tormina.	13. 40
Colica, & hysterica.	18
Traffiva.	41
Tussis ex venere, aut vino.	45
Fœrina phthysicorum.	42

V

Variolæ.	13
Venere, aut vino marcentes, &c.	45
Venerem stimulantia.	47
Extinguentia. V. Antivenereæ.	
Venena.	15
Vermes. 52. C. Lumbrici.	
Vertigo.	18
Vesicatorium emplastrum.	26
Vigilia in febribus.	13
Vomitus.	40. 43
Vomitoria.	9
Uterina, 40. 41, Aperientia.	25. 27
Mineralia.	29
Graveolentia externa.	38
Suaveolentia.	39
Vulnera oculorum.	15
Vulneraria, &c.	50

I N D E X

R E M E D I O R U M .

Juxta Classes Pharmaceuticas digestur.

I. SIMPLICIA VEGETABILIA.

Radices .

Aceri odori.	35	Bellis minor .	25
Angelicæ .	10	Betonicæ loco quid ?	37
Ari. V. PRÆPARATA .		Centaureum minus pro extracto .	25
Aristolochiæ rotundæ .	27	Chamædrys fœmina pro aqua, & extracto.	27
Asclepiados .	11	Cichorii loco quid ?	25
Bistortæ .	51	Cochlearia .	ib.
Carlinæ .	20	Endiviæ loco quid ?	ib
Enulæ s. Heleniæ .	21, 27	Helleborus niger .	6
Fraxinellæ .	11	Herniaria .	50
Galangæ minoris .	33	Hyoscyamus .	47
Gentianæ .	11	Lactucæ loco quid .	
Glycyrrhizæ .	43	Lavendula pro spiritu , & oleo .	32
Hellebori nigri .	6	Majorana . V. Amaracus .	35
Jalapii .	5	Malva .	44
Ireos Florentinæ .	9, 28	Melissa .	35
Rhabbarbari .	6	Mentha crispa .	34
Satyrionis .	47	Millefolium .	50
Scordii .	11	Perfoliata .	ib.
Scrophulariæ .	52	Persicaria .	ib.
Seyllæ pro aceto .	28	Plantago pro aqua , & extracto .	ib.
Symphyti .	51	Prænella .	ib.
Tormentillæ .	ib.	Pyrola .	ib.
Vincetoxici .	52	Sanicula .	ib.
Zedoariæ .	11	Saturejæ loco quid ?	37
Zingiberis .	27	Scabiosa pro extracto .	25, 27
		Senæ folia .	5
		Serpillum .	37
		Spica . V. Lavendula .	
		Thymi fragrantis loco quid ?	ib.
		Trifolii nobilis folia .]	25
		Veronica pro extracto .	27

Ligna .

Aloes s. Calambac.
Guajacum .
Santalinum rubrum .

Corticis .

Connamomi .
Citri .
Ligni Guajaci :

Fungi , Tubera .

Crepitus lupi .

Herbæ , Folia , Musci .

Absinthium . 26
Acetosæ loco quid . ib.
Alchymilla . 50
Amaracus pro aqua , & oleo . 37
Anticula muris . 50

Flores .

33
36
10
51
37
43
44

Caryophyllorum hortensium pro essen-
tia . 47
Chamomillæ . 35
Cheiri . 27
Crocus pro electuario , tinctura , & extra-
cto . 36
Liliorum convallium pro spiritu . 37
Papaveris erratici pro extracto . 43
Violarum . 44

Semina .

Carvi pro oleo .	35
Cucumerum , & Cucurbitarum .	44
Cydoniorum .	ib.
Fœniculi .	35
Hyoscyami .	43
Lini .	46
Papaveris , pro oleo .	43
Santonici .	52

Fructus .

Amygdalæ dulces .	44
Cardamomum minus .	33
Caryophylli .	ib.
Cerasa acida .	46
Cubebæ .	33
Cupulæ glandium .	51
Gallæ .	ib.
Juniperi baccæ .	11
Lauri baccæ pro oleo .	35
Nux moschata .	33
Passulæ pro essentia melliformi .	43
Piper .	27

Succi liquidi .

Cerasorum acidorum .	46
Chermes æquivalens .	47
Citri , vel Limonum aciditas .	46
Corticum liquor oleosus .	36
Cydoniorum .	46
Mori .	ib.
Myrtilorum .	ib.
Rubi Idzi .	ib.

Succi concreti, Gummi, [Resina, &c.]

Aloe .	5
Asa dulcis .	28
Camphora .	10
Euphorbium .	6
Galbanum .	38
Gutta Cambodia .	6
Mastiche .	39
Myrrha .	11
Olibanum .	39
Opium .	42
Petroleum .	41
Saccharum .	53
Sandaracha .	39
Sanguinis draconis .	50
Scammonium .	5
Styrax calamita .	39
Tartarus .	20
Terebinthina .	27
Tragacantha alba .	44
Viscum aucuparium .	38

ANIMALIA .

Agnorum februm .	44
Anguillæ hepar .	V.
PRÆPARATA .	
Aselli .	V.
PRÆPARATA .	
Afininum lac .	45
Bezoardicum animals .	V.
PRÆPARATA .	
Butyrum recens .	41
Calami scriptorii vesiculæ .	22
Cancrorum oculi .	V.
PRÆPARATA .	
Cantharides .	21
Caprillum lac .	37
Castorum .	40
Cervi cornu .	14 39 51
Cranium .	39
Ungula .	ib.
Colubrorum pulvis . Vid. Bezoarticum	22
nimale .	
Concharum Pulvis .	V.
PRÆPARATA .	
Hirci sanguis .	V.
PRÆPARATA .	
Humanum lac .	45
Leporis pinguedo .	41
Lucii mandibulæ .	V.
PRÆPARATA .	
Lumbricorum pulvis .	V.
PRÆPARATA .	
Mel .	45 52
Moschus .	40
Mustelæ hepar .	15
Taxi pinguedo .	41
Viperarum pinguedo .	35
Polvis . V Bezoart. animale .	

MINERALIA .

Ærugo . V .	
PRÆPARATA .	
Alumen .	52
Antimonium .	9
Diaphoreticum .	17
Arsenicum pro magnete .	41
Aurum .	18
Borax vulgaris .	32
Calaminaris lapis .	V.
PRÆPARATA .	
Cinnabaris .	V.
PRÆPARATA .	
Crystallus pulverisata .	V.
PRÆPARATA .	
Glacies Mariæ .	32
Hæmatites .	V.
PRÆPARATA .	
Mars .	29
Mercurius .	9 25
Nephriticus lapis .	42

INDEX REMEDIORUM.

Nihili album.
Nitrum.
Ostencolla.
Schirus.

31
23. 47
53
V.

Lac sulphuris.
Magisterium aluminis.
Argenti.
Corallorum.
Cornu cervi.
Guttæ cambodiæ.
Jalapæ.
Marcastæ.
Martis vitriolat.
Saturni volatile.
Scammonii.

ib.
33
18
48
14
6
5
49
29
49
6

PRÆPARATA.

Sulphur.
Terra figillata.
Tutia.
Vitriolum.
Unicornu fossile.

19
16
31
ib.
16

MARINA.

Ambra.
Corallia rubra.

40
V.

Magnes arsenicalis.
Mercurius dulcis.
Præcipitatus.
Sublimatus.

41
9. 53
53
ib.

PRÆPARATA.

Spongiæ.

V.

Nitrum vitriolatum.
Pulvis polychrestus scamoniatus.

21

PRÆPARATA.

Succinum flavum.

V.

Syrus.
Sal absynthii.

27

PRÆPARATA.

II. PRÆPARATA.

Acidum tartari.
Ærugo usta.
Alumen ustum.
Anguillæ hepat.
Ari radix.
Aselli præparati.
Bezoarticum animale.
Cancrorum oculi.
Cervi cornu philosophice præparatum.
Ustum.

20
30
52. 53
29
26
23
15
22. 52
14
ib.

Sal Sacerdotale.
Tartarum essenziale.
Fixum.
Volatile.
Sudoriferum maximum joviale.
Sulphur antimonii.
Tartarus emeticus.
Martiatum.
Tartarisatum.
Vitriolatum.

14
22
15
35
21
20
21
18
17
9
20
ib.
ib.

Cranium, & ungula.
Corallia rubra.
Chrystallus.
Hæmatites.
Hirci sanguis.
Lapis calaminaris.
Medicamentosus.
Lucii mandibulæ.
Lumbrici terrestres.
Schittus.
Spongiæ præparatæ.
Succinum flavum.

39
48
49
53
16. 35
32
ib.
41

Turpethum minerale.
Vitriolum martis.

10. 53
19

EXTRACTA SIMPLICIA.

Absynthii.
Acoti odorii.
Alchymillæ.
Alkekengi.
Anagallidis.
Balauftæ.
Bellidis minoris.
Centauri minoris.
Camædrysos feminæ.
Colocinthidos.
Enulæ, sv Helenii.
Furnariæ.
Glycyrrhyzæ.
Hederæ terrestris.
Heleaoii nigri.

26
35
50
27
38
47
25
ib.
27
6
27
11. 26
43
21. 27
6

PULVERES CHEMICI.

Antihæstici Poteri loco quid?
Antimonium diaphoreticum.
Arcanum duplicatum.
Bezoarticum minerale.
Cauterium ex lixivio saponario.
Cinnabaris antimonit.
Colcothar.
Cremor calcis vivæ.
Crocus martis adstringens.
Aperitivus.
Metallosum.
Diaphoretici lunaris aut solatis loco quid?
Diaphoretic martiale.
Emeticum mercuriale.
Flores salis ammoniaci.

18
16
25
17
24
18
32. 51
24
32
29
9
17
ib.
10
19

Hyperici.
Myrrhæ.
Nicotiane.
Opii.
Papaveris.
Etratici.
Plantaginis.
Pæoniæ.
Pyrolæ.
Salicis.
Saniculæ.
Scabiosæ.

38. 50
11
28
42
43
ib.
50
37
50
37
50
25

INDEX REMEDIORUM.

69

Scorzonera . 11
 Senz . 5
 Symphyti . 51
 Tormentillæ . 16
 Tuffilaginis . 50
 Verbenæ . 38
 Veronicæ . 27

III. AQUÆ DESTIL-
 LATÆ.

Chelidomii majoris . 25
 Cerasorum nigrorum . 46
 Flor. acaciæ . 25
 Fœniculi . 35
 Fragorum . 21
 Fumariz . 11. 26
 Plantaginis . 50
 Rosarum . 47
 Ros mineralis . 31

Spirituosa.

Acëri oderi . 35
 Ucufficæ loco quid ? 34
 Apoplectica . 37
 Anhaltinæ loco quid ? 34
 Amaracis. Majoranæ-
 Calcis vivæ . 37
 Ad modum aquæ Carbunculi . 19
 Caryophyllorum . 34
 Catarrhalium extern. loco quid ? 33
 Cephalica externa loco Anhaltinæ . 34
 Camædryos fœminæ . 16.
 Embryonum . 27
 Hyfopi . 34
 Hyfterica . 27. 36
 Meliffæ . 36
 Menthæ . 36
 Pulegii . 27
 Veronicæ . 16.
 Vitæ mulierum . 36

SPIRITUS.

Absynthii . 26
 Æruginis . 26. 30
 Aluminis . 52
 Aperitivi Penoti loco quid ? 32
 Calcis vivæ . 24
 Cochleariæ . 25
 Diatrion . 12
 Fœniculi . 35
 Lavendulæ . 37
 Lilliorum convallium . 16.
 Mellis . 45
 Nitri . 24
 Rosarum odoriferum . 47
 Salis . 24

Ammoniaci acidus .

Urinosus .
 Tartari .

Tartari . 12
 Terebinthing . 21
 Vini . 17
 Vitrioli acidus communis . 31
 Coagulatus . 32
 Urinæ . 15. 45

ACETA.

Alexipharmacii vulgaris loco quid ? 16
 Bezoarticum Authoris . 12
 Destillatum . 26
 Hyfterici loco quid . 26. 36
 De Lythargyrio . 49
 Odoriferum compositum : 26
 Rutæ . 12. 26
 Scylliticum . 28
 Simplex quodvis . 26

ALIXIRIA.

Hyfterici cujusvis loco quid . 16
 Proprietatis .

ESSENTIÆ.

Absynthii . 27
 Camphoræ . 10. 36
 Castorei . 40
 Cochleariæ . 25
 Helenii . 11. 27
 Mastiches . 39
 Myrrhæ . 11
 Nicotianæ . 28
 Paffularum . 43
 Pefforalis : 28
 Rosarum . 47
 Saturni . 49
 Satyrionis . 47
 Stomachica . 35
 Succina . 36
 Violarum . 44

TINCTURÆ.

Bezoartica . 12
 Coralliorum . 49
 Magifterii argenti . 18
 Martis tartarisata . 30
 Adstringens . 52
 Ad imitationem Otalgicæ Mynsichti . 34
 Rhabarbari . 6
 Succini . 41
 Sulphuris antimonii . 17
 Tartari diuretica semilaxans . 29
 Splenetica , & nephritica . 21

LIQUORES

Analepticus . 40
 Anodynus . 42
 Nephriticus . 15. 24
 Ophthalmicus . 32
 Purgans . 59. 6. 7.

MIXTURÆ.

Simplex . 12
 Vitrioli tartarisata . 32

OLEA.

Destillata.

Absynthii . 27
 Alexipharmacum . 11
 Baccharum junipeti . 16.
 Carvi . 35
 Caryophyllorum . 33
 Cera . 38
 Fœniculi . 28. 35
 Lavendulæ . 37
 Loimicum . 12

Ma-

Majoranæ.	37	Styptici interni, & externi.	50
Menthæ crispæ.	34	VIII. ROTULÆ, TABELLÆ TROCH.	
Rutæ.	11	Tabellæ s. Rotulæ Manus Christi	29
Saponis.	38. 41	Pectorales. 29. 44 Stomachales.	35
Succini.	41	Trochisci alexipharmaci sublinguales.	
Tartari nigrum.	12. 21	Pectorales.	29
Amygдалarum.	44	IX. EXTRACTA COMPOSITA, PIL.	
Hyoscyami.	38. 43	Extractum hystericum.	36
Lauri.	35	Laudanum opiatum,	42
Nucum.	38	Panchymagogum.	7
Moschatarum.	33. 45	Pilulæ purgantes.	16.
Olivarum.	38. 40. 45	Laxantes. F. F.	
Papaveris.	43	X. UNGUENTA.	
Cocta, & infusa.		Ægyptiacum.	30
Chamomillæ.	35	Apostolorum loco quid?	31
Hyperici.	50	Emollicus, & resolvens.	38
Liliorum alborum.	45	Hæmorrhoidales.	51
Lumbricorum terrestrium.	23	De Hyoscyamo.	38
Scorpionum.	15. 22	Ad Oculos loco quid?	31
BALSAMA.		Pomati loco quid?	44
Cephalicum, & cordiale.	38. 33	Saturninum.	49
Cinnamomi.	16.	XI. EMPLASTRA.	
Hypnoticum.	43	Apostolici loco quid?	31
Loimicum.	12	Catagmaticum. 51 Diachalctheos.	16.
Majoranæ.	37	Sulphuris.	19. 38
Sulphuris.	19	Diaphoreticum.	38
ELÆOSACCARA,		Ad Hernias loco quid.	51
Alexipharmacus	12	Pro humorum fluore sollicitando.	23
Cinnamomi.	33	De Hyosciamo.	38. 43
Citri.	36	Malvæ. 44 Melliloti.	38
Compositum.	34	Matticale.	16.
Pœniculi.	28	Saturninum.	49. 51
Majoranæ.	37	Splenerici cuiusvis loco quid?	37
IV. MELLA, ROB, STRUPI.		Stomachici loco quid?	35
Mellicratum.	45	Stypticum.	51
Oxysaccharum emeticum.	10	Veficatorium.	22
Rob juniperi. 12 Sambuci.	16.	XII. EUPORISTA EXTEMPOR.	
Syruporum pectoralium loco quid?	28	Albumine cum alumine humectata sup-	
Syrupus emeticus.	10	pa.	51
V. CONSERVÆ.		Balus purgans. 7 Diaphoreticus.	12
Rosarum. 34 Rabrarum.	47	Clysteres domestici.	9
VI. ELECTUARIA.		Decodium antivenerum. 10 Pectorale.	18
Alchermes confectiois loco quid?	47	Elæosacchara. 35. V. supra.	
Diaphoreticum. 12 Purgans.	6. 7	Emulsiones epicerafticæ,	43
VII. PULVERES.		Purgantes.	6. 7
Anodynus opiatum.	24	Epithemata Chirurgica.	31
Antiepilepticus. 39 Nephriticus.	24	Infusum nervinum. 34 Pectorale.	28
Antipleuriticus.	ib.	Senæ laxativum.	8
Bezoarticus.	29	Lavamenta Chirurgica.	31
Cacheticus.	29	Linctus pectoralis. Vide Mixtura leniens.	
Catarrhalis pro suffitu.	39	Liquor vulnerarius.	22
Cephalicus, aut Cordialis.	33	Lixivium calcis vivæ.	24
Erythematodes. 44 Laxans.	9	Mixturæ cordiales.	34
Infantum.	ib.	Leniens, & incrassans.	44
Pectoralis.	29	Oxymel scylliticum.	18
Potatorum hepaticus.	47	Potiones purgantes.	7. 8
Precipitantes insipidi.	35	Sapo.	41
Purgans. 6 In febris.	ib.	Suppositoria.	9
Stomachicus ad imit. spec. Imperant.	33	Vinum purgans.	8

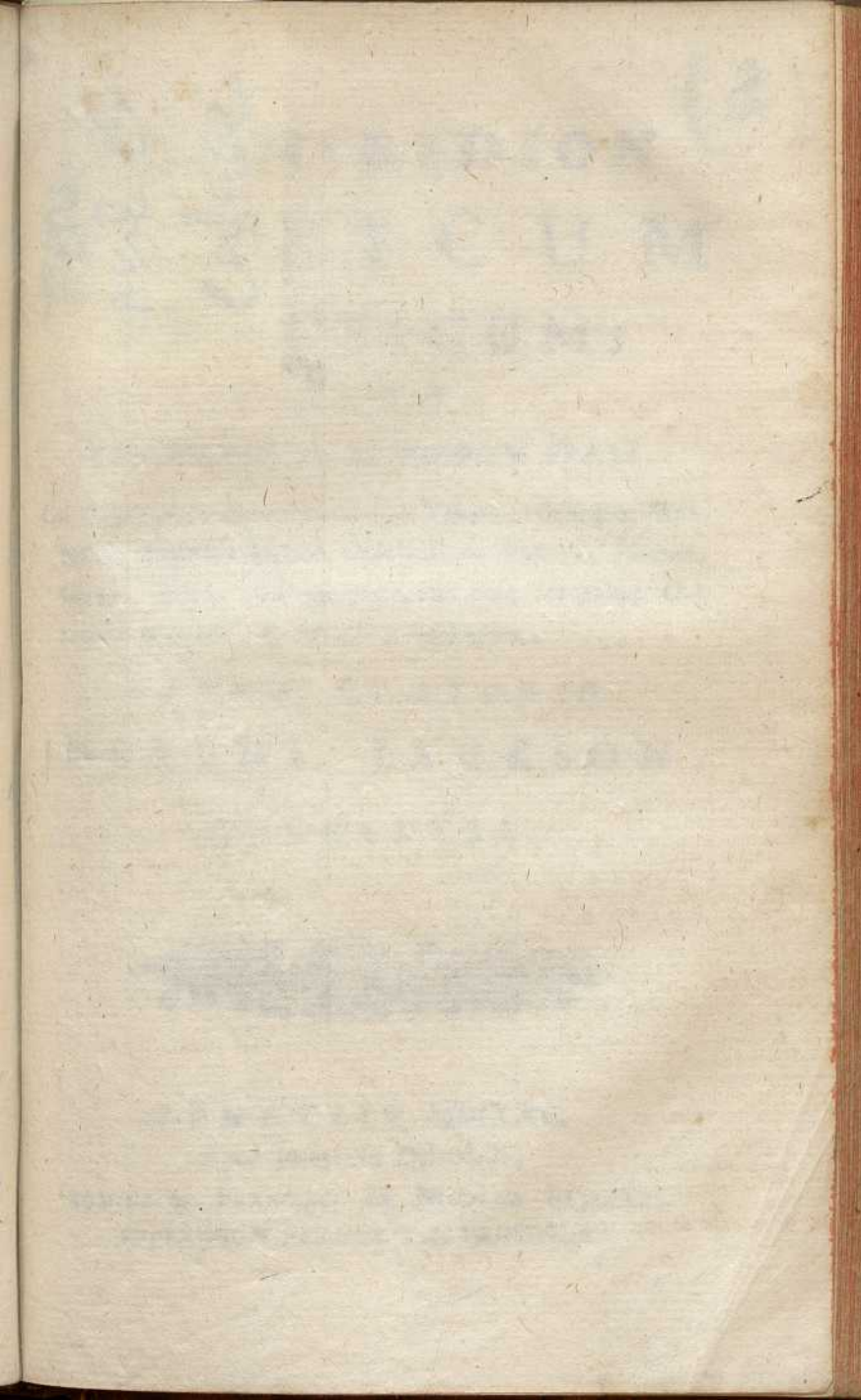

(3)

ENCHIRIDION
MEDICUM
PRACTICUM,
SIVE

TRACTATUS DE MORBORUM PRAXI,

Cui subnectitur *Appendix* de Lue Venerea. Omnium Mor-
borum Humano Generi Officientium *Nomina, Natura,*
Causæ, Signa, & Prognostica, una cum eorumdem *Cu-*
ratione breviter, & perspicue delineatur.

OPERA, ET STUDIO

JOSEPHI JACKSON,

CHEMIATRI.



VENETIIS MDCCXC.

Apud Josephum Orlandelli,

NOMINE q. FRANCISCI EX NICOLAO PEZZANA.

SUPERIORUM PERMISSU, AC PRIVILEGIO.

Faint, illegible text, possibly bleed-through from the reverse side of the page. The text is arranged in several lines and appears to be a list or a series of entries, though the specific details are obscured by fading and the texture of the paper.

Faint, illegible text, possibly a title or a section header, centered on the page.

Case 18 m





