

FULLER
PHARMACOPŒIA

A
47
485

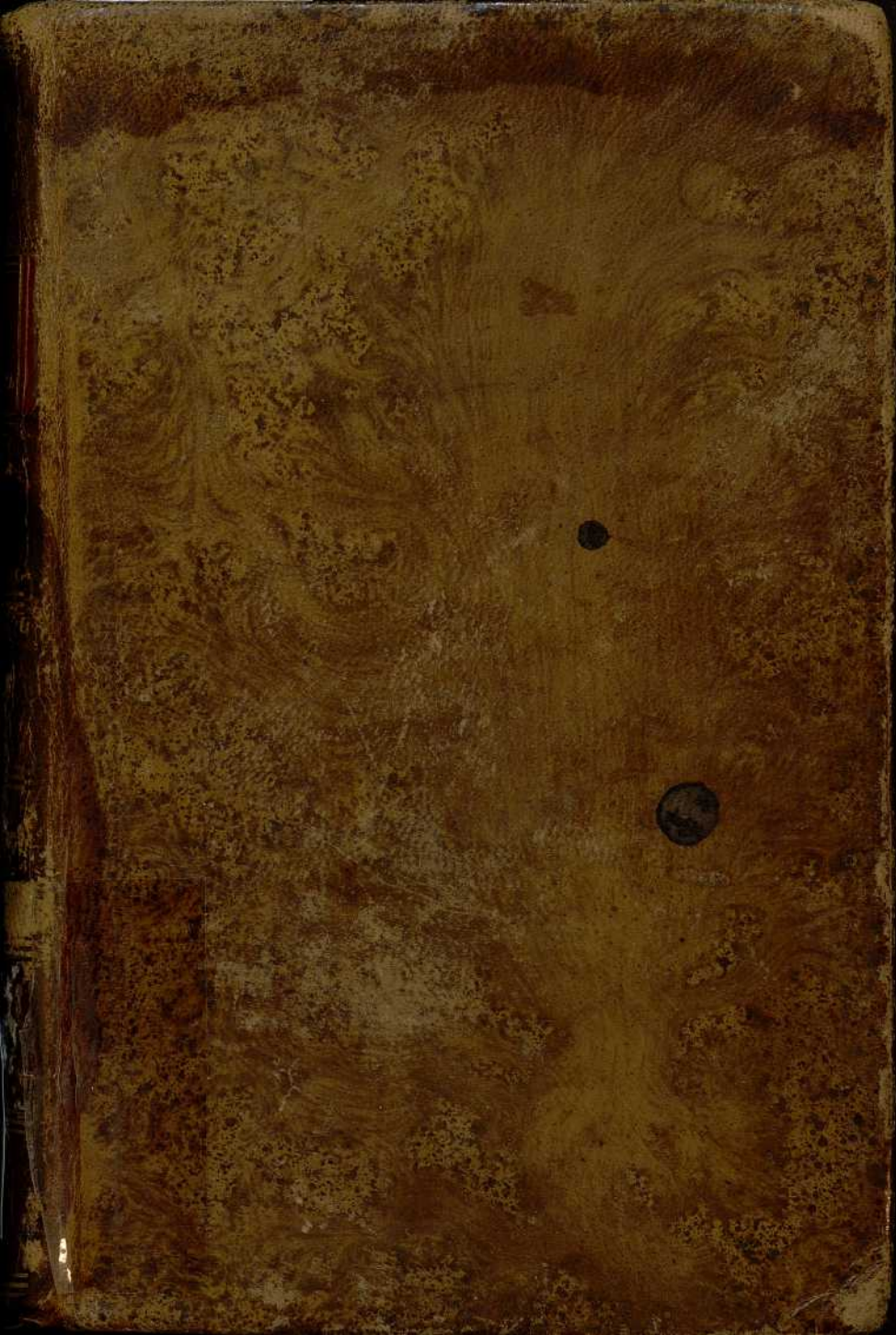





202



C-111-22

D. 615.11

(2)

~~12~~

~~0-2x~~

615.11

FULL

1
2
3
4
5
6
7
8
9
10
11
12
13
14
15
16
17
18

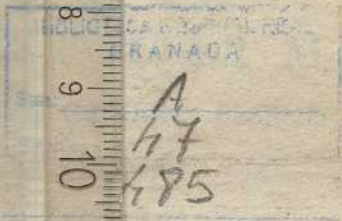

A
17
185

202^o



C-III-22

C. D. 615.11

(2)

~~12~~

~~9-21~~

615.11
FULL

BIBLIOTECA DE SAN PEDRO GRANADA	
Sala:	A
Comp:	47
	485

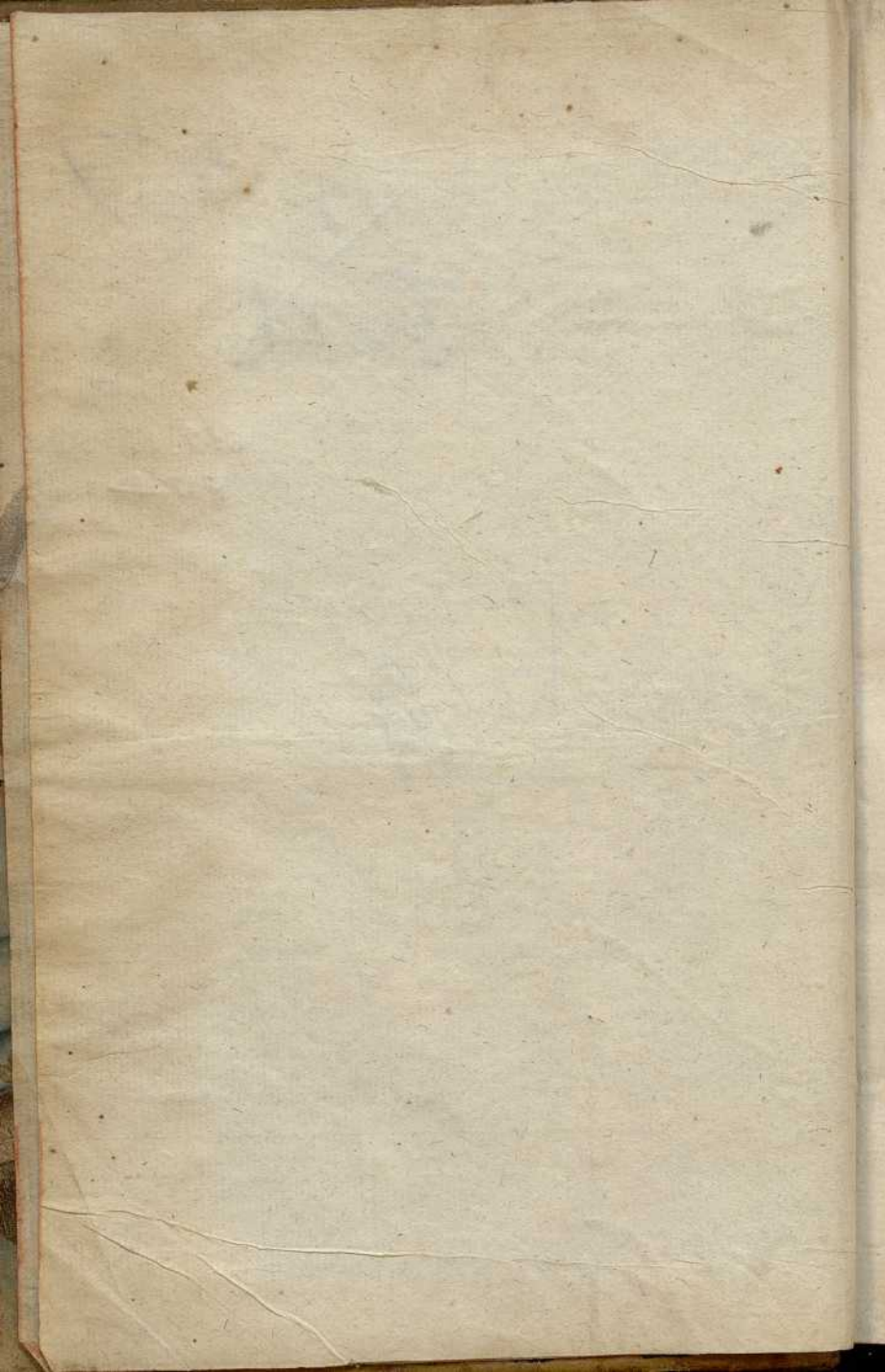

(1)

PHARMACOPŒA
EXTEMPORANEA

S I V E

PRÆSCRIPTORUM CHILIAS,

In qua Remediorum elegantium, & efficacium Paradigmata,
ad omnes fere medendi intentiones accommodata,
candide proponuntur;

CUM VIRIBUS OPERANDI, RATIONE, DOSIBUS, ET
INDICIBUS ADNEXIS.

P E R

THOMAM FULLER M. PHY.

EDITIO NOVA CÆTERIS EMENDATIO,

CUI ADDUNTUR TABULA SMARAGDINA

PHILIPPI FRAUNDORFFER,

THESAURUS LUDOVICIANUS,

A C

ENCHIRIDIUM MEDICUM PRACTICUM

JOSEPHI JACKSONII.



VENETIIS MDCCXC.

Apud Josephum Orlandelli,

NOMINE q. FRANCISCI EX NICOLAO PEZZANA.

SUPERIORUM PERMISSU, AC PRIVILEGIO.

R
1.377

THE HISTORY OF THE

EXTENSION OF THE

AMERICAN UNION

TO THE NORTH-WESTERN TERRITORIES

AND THE NORTH-WESTERN PART OF THE

THOMAS JEFFERSON

TO THE NORTH-WESTERN TERRITORIES

PHILIP H. RAVEN

THE NATIONAL BOOK CONCERN

NEW YORK

1805

PRINTED BY PHILIP H. RAVEN

AT THE NATIONAL BOOK CONCERN

NEW YORK



TYRONIBUS, AC PHARMACOPHILIS

JACOBUS PANZANIUS

MEDICUS P. H.

Fullerianam certe Pharmacopejam usui pehe communi plurimis abhinc annis extitisse, & omnes sciunt, & novis identidem typis successiva ipsius reparatio nos edocet. Id tamen in editionibus recudendis mali evenerat, quod consueta illa Typographorum incuria innumeris, tum quoad doses, tum quoad res ipsas, erroribus plena usque adhuc invaluit. Hos vero nova hac editione, quantum opus ferebat, sedulo expungere, atque eliminare decretum est: quod, licet labore improbo, assequi nihilominus potuisse, quodammodo existimo. Quid autem boni ex tanta exercitationis industria oriturum sit, ii judicent, qui accuratæ Typographiæ utilitatem callent, mendorumque inimici sunt.

Scio quidem, nonnullos nimix simplicитatis excultores Formularum specimina irridere; at hi cum Werlhoffio, aliisque cogitent, Medico universam rerum naturam patere, cunctas officinarum præparaciones exhiberi, chemicasque corporum metamorphoses in auxilium venire. Fullerianum profecto opus non inutilia, sed optima, rationique consona in morbis remedia profert, quarum usus, & operandi modos satis explicat, ut cum ægrotantium levamine Medicum operosum habeamus. Eam ego semper Medicorum inertiam

abhorruī, qua mortem non raro per expectationem agunt ;
novi enim , Medicina & scientiam activam & artem ef-
fectricem , præsidiisque bene multis refertam esse , ut diligens
opificum solertia plurimas ægritudines ablegare , nonnullasque
alias palliare possit.



v

PRÆFATIO AUCTORIS
A D
LECTOREM.

UT Theoriæ Finis est Praxis; ita Praxeos Ultimū est
Præscriptio: ideoque licet qui nil, præter medicamenta ja-
cet, pro Empirico habendus sit; qui tamen apposite præ-
scribere nescit, Medici nomine prorsus indignus est. Circa hoc
vero, Tyrones, & quicumque Medicinam ex raptō faciunt-
quam turpiter se gerant, Filium (quod vocant) Pharmaco-
pæorum nimis edocet. Deus bone! quanta Inscitiæ specimina,
Negligentiæ portenta, Medicorum opprobria, & Ægrorum no-
cumenta, in Officinis suspensa dolumus, horruimus! Est u-
bi non tantum ægre Fabrilia, & odiose Injucunda; sed Ineffi-
cacia;

cacia; sed Aliena; sed Periculosa (ne dicam Perniciosa)
prescribi videas. Subinde Formulam, farragine plusquam
Mithridatica, suffarcinatam, Rebusque male congruentibus
adeo confusam observes; ut, qualem sit habitura Effectum
nemo Medicorum certo pronunciare possit. Aliquando absurde
adeo violatas Pharmaciae Leges animadvertas, ut Praescriptor
vel ipsis Pharmacopœorum Pueris ridiculus fiat, eorumque
castigationibus opus habeat. Omnes Praescribentium Enormi-
tates exposuisse, & merito vellicasse, longum esset: Pati-
antur vero hujus avi Medici, ut aliud quoddam Praxeos
Incommodum, inauspicato introductum, iis, si non expro-
brem, saltem conquerar. Ex quo enim Veterum inconditam
Praescribendi luxuriam immodice aversantes, Materiae Medi-
cae limites ultra fas contraxere, & Formulis nimis paucis,
& tritis, Praxin oscitanter moliti sunt; non difficile fuit
Medicastro, tam Erraticis, quam Officialibus, istiusmodi
Praescripta transcribere, Libellosque Medicamentarios confice-
re; quorum ope, Decumbentium cubicula praescripta fronte pas-
sim infertant, & Receipta (quibus usi nesciunt) pernicio-
se venditant: Atque Docti interim, & Experti, vel pro-
sus excluduntur, vel sero nimis accersentur. Si cuiquam er-
go Cordi, & Cura est, ut Medicina prisca dignitas resti-
tuatur, & Aesculapii Templum Ardrionibus repurgetur,
jejuna has Praxi dimissa, Magnifice Praescribat; Pulchre
Variet; & Empiricorum captum Superet, necesse est.

Ut hoc Praclarum Opus (quantum in me est) promove-
am; & Artem Praescribendi reformem, hujus est Opusculi

*Institutum; Illique, quo a Pharmacopœiis aliis, qua remedia non extempore sumenda, sed officinis asservanda exhibent apte distinguam, Pharmacopœjæ Extemporaneæ titulum indidi. Anergo (non ut Agyrtis Receptula; sed ratione utentibus Ad-
 minicula suppeditem) Præscriptorum (uti spero) Elegan-
 tium, & Efficacium, ad omnes fere Medendi Intentiones ac-
 commodatorum, hac Editione, Chiliada tibi sisto; hisque
 Plura nusquam posthac superaddere statuo. Nil interim
 (Lector benevole) quasi Nostrum, & Infallibile magistra-
 liter tibi obtrudo: sed Paradigmata solum, quæ Imiteris,
 aut Superes, quæque, aut Mutata, aut Integra, in usum
 depromas, candidè propono. Horum pleraque, ipsemet exper-
 tus sum, degustavi, & sæpius emendavi. Pauca ex opti-
 mæ notæ Authoribus decerpsi; Quædam ab Amicis impetra-
 vi; Partem vero longe maximam e praxi propria selegi. In
 Hisce componendis, Quoad Materiam Medicam, quæ ma-
 xime viderentur Efficacia, Tuta, Jucunda, & facile Para-
 bilia, diligenter cooptavi. Quoad Formulas, Simplicium
 Paucitati, Proportioni exactæ; Totiusque Concinnitati, ope-
 ram dedi. Deinde, quoniam apud singulorum palata gra-
 tiam inirem, necnon Prescribendi campum latius extenderem,
 amplæ Remediorum Copiæ studium, multiplicemque Varietatem
 adduxi. Denique, quo Mercenariorum istorum Homuncionum,
 qui ad stipem, & victum queritandum, Libros Latine scri-
 ptos vulgari idiomate vertere, sæpiusque suis notatunculis,
 & (si Diis placet) Emendationibus misere defædatis e-
 dere solent; Horum, inquam, injuriis, quo minus pateam,*

Doses, Vires, & Usus adnotare coactus sum. In hisce autem enarrandis, summè cavi, ne vanas Laudes unquam accumularem; sed genuinas Virtutes fideliter explicarem, easque non nude, & Empiricè traderem; sed una cum Ætiologia, Monitisque Practicis; tam a Memetipso excogitatis, quam ab Authoribus mutuatis, frequenter illustrarem. Atque hæc sunt, que de hujus libelli instituto, & usu præfanda esse censeo.

Perfacile est, ajunt, Medicamina scribere cuivis.

Esto; sed haud facile est scribere Chiliada.

Qui mihi non credit, faciat, licet, ipse periculum:

Mox discet, studiis æquior esse meis.



ix

C A T A L O G U S
R E M E D I O R U M.

Pag. Numer.

1	1	Acetum	Chalybeatum
	2	Aqua	Balsamica
	3		Bardanzæ comp.
	4		Chalyb. nost.
2	5		Fimi
	6		Junip. comp.
	7		Limac, Scorb.
3	8		— Pector.
	9		Millepedum
	10		Scelotyrbica
4	11	Balsamum Balncum	
	12	Balsamum	Arthrit.
	13		Mirabile
5	14		Nephriticum
	15		Schefferi
	16	Bolus	Balsamicus
	17		Cardiacus
6	18		de Cassia
	19		ad Casum
	20		Chalybeatus
	21		Luteus
	22		Purgans communis
	23		Sudoriferus
	24		Vermifugus
	25	Cataplasma	Amarum
	26		Anginosum
	27		de Cassia
	28		de Cymino
8	29		Diasinapeos
	30		de Halecibus
	31		Hydropicum
	32		de Iride
	33		Laterale
	34		de Ovis
9	35		Papaverinum
	36		de Pomis
	37		de Raphano
	38		de Rapis

	39	Cataplasma	Sambucinum
	40		de Sedo
	41		Stomachicum
	42		de Succis
	43		Suppedale
	44		de Tellis
11	45		de Terra Cimolia
	46		Theriacale
	47		Vomitum Sedans
	48	Candela	Cordialis
	49		1 Restaurans
12	50		2
	51	Cerevisia	Amaro-Aromatica
	52		Antimonialis
	53		Aperiens
	54		Arthritica
13	55		Astringens
	56		de Baccis
	57		1 ad Cancrum
	58		2
14	59		Cephalica
	60		Chalybeata
15	61		Chloretica
	62		de Dauco
	63		Diuretica
	64		Epileptica
16	65		Hydropica
	66		Hystérica
	67		Iſterica
	68		Juniperina
	69		e Lignis
17	70		Pectoralis
	71		Purgans
	72	Carevisia	— Antimon.
	73		— Hydropica
18	74		— Pro Puerulis
	75		ad Rachitidem
	76		Scorbut. attemper.
	77		— calida
19	78		— Extempor.
	79		ad Scrophulas
	80		Splanchnica
	81		Splenetica

Page	Number	Remedy
20	82	Cibus
	83	Cucupha
	84	Decoſum
	85	
	86	
21	87	albus
	88	Acetoſæ
	89	Agarici
	90	Allii
	91	Althææ
	92	Amaro-Aromat.
	93	Antihelminthicum
	94	Aperiens
22	95	Astringens
	96	Balsamicum
	97	Bardanæ
	98	Berberum
	99	Cachecticum
23	100	ad Cancrum
	101	Cannabinum
	102	Catarrhale
	103	Catechu ſimpl.
	104	— comp.
	105	Cephalicum
24	106	Cereviſiatum
	107	Chamedyſeos
	108	Clyſterisans
	109	Coccineum
25	110	Coprogogum
	111	Corallinæ
	112	Cynogloſſi
	113	Depurans
	114	Diureticum
	115	— Cathart.
	116	Edulcorans
	117	Emmenagogum
	118	Equiſeti
27	119	Expectorans
	120	Febrifug. Amar.
	121	— Magiſt.
	122	— Salſum
28	123	Fracatoſtii
	124	— tenue
	125	Glycyrrhiticæ
	126	Hyticum
	127	Ictericum
29	128	Incrassans

<i>Pag.</i>	<i>Num.</i>		
	125	Decoſum	Cortic. Jugland.
	126		— Purg.
	127		Juniperi
30	128		— comp.
	129		Liberans
	130		e Lignis
	131		Lusitanicum
31	132		Malacense
	133		Malvæ Magistr.
	134		Mastichinum
	135		Millefolii
32	136		ad Mors. Canis rabidi
	137		Nephriticum
	138		Neuroticum
	139		Pacificum
	140		— Hystericum
	141		Passulatum
33	142		Pectorale
	143		— Balsamic.
	144		Phthiſicum
34	145		Pleuriticum
	146		Pæoniæ comp.
	147		Psoricum
	148		Purgans commune.
	149		Quercinum
35	150		Raparum
	151		Rosarum
	152		Sacrum
36	153		— Sedativum
	154		Sanctum
	155		— Purgans
	156		Sarsæ
37	157		Scelotyrbicum
	158		Scorzoneræ
	159		ad Scrophulas
38	160		Sistens
	161		Splanchnicum
	162		Spleneticum
	163		Stypticum
39	164		Tamarindorum
	165		Tartariſatum
	166		Tartariſatum Purgans
	167		Totutanum

pag.	Numar.	
	168	Decoctum
	169	Traumaticum
40	170	Trifolii
	171	Triolosum
	172	Urticæ Acidum
	173	— Ascalisatum
41	174	Elæosavch. Cardiacum
	175	contra Abortum
	176	Acidum
	177	1. Analepticum
	178	2.
	179	ad Aphthas
42	180	Apoplegmat.
	181	Astringens
	182	Balsamicum
	183	Boyleanum
43	184	Camphoratum
	185	Cardiacum calidum
	186	— temperat.
	187	Carminativum
	188	Cephalicum
44	189	Cinnabarinum
	190	de Cinnamomo
45	191	de Colophonia
	192	Corinthiacum
46	193	Cretaceum.
	194	de Curcuma
	195	Diasulphuris
	196	Expectorans
	197	ad Herniam
	198	Hydropicum
47	199	Hystericum
	200	Ictericum
	201	Laxans
	202	Lucatelli
	203	Magnum
	204	de Malva
48	205	de Manna
	206	Martis
	207	Masticinum
49	208	de Mentha
	209	Minerale
	210	de Myrrha
		Nephriticum

Pag.	Numer.		
	211	Electuar.	Pectorale
50	212		Peruvianum
	213		— Astring.
	214		— Epilept.
51	215		de Pœonia
	216		Poterii
	217		Purgans
	218		Quadratum
	219		Regium
72	220		de Rhabarbaro
	221		Rosatum
	222		Sanans
	223		de Sarsa
	224		de Satyrio
53	225		Scorbut. cali.
	226		— temper.
	227		de Sinapi
	228		Spirituosum
	229		Splanchnicum
54	230		Stypticum
	231		Tamarindinum
	232		Tartarisatum
55	233		Terebinthinatum
	234		de Visco
	235		1. de Zedoaria
	236		2.
	237		de Zinzibere
56	238	Elixir	Catharticum
	239		Cinnamomi
	240		Caryophyllatum
	241		Stomachicum
	242		Volatile
	243	Emeticor.	Formulæ
57	244	Emplastr.	de Albo
	245		Aloeticum
	246		Anginosum
58	247		Anodynum
	248		Apoplecticum
	249		Armoniacum
	250		Arthriticum
59	251		Balsamicum
	252		Carminativum
	253		Cephalicum

Pag.	Numer.		
	254	Emplastr.	Dorsale
60	255		Epispasticum
	256		Excitans
	257		Farinaceum
	258		Febrifugum
	259		Gravidarum
61	260		Hydropicum
	261		Ictericum
	262		Ischiadicum
	263		ad Languores
	264		Laterale
	265		ad Lumbaginem
62	266		de Majorona
	267		Mastichinum
	268		de Mercurio crudo
	269		Nephriticum
	270		Nuchale
	271		Pectorale
63	272		Pleuriticum
	273		Puniceum
	274		de Oyrethro
	275		Roborans
	276		Spinale
	277		1. Splenicum
64	278		2.
	279		1. Stomachicum
	280		2.
	281		Suppedale
	282		pro Temporibus
65	283		e Thure comp.
	284		Volatile
	285		— foetidum
	286	Emulsio	Arabica
	287		Astmatica
66	288		Balsamica
	289		Brunneri
	290		Cathartica
	291		Communis
67	292		Cordialis
	293		de Cornu Cervi
	294		Diuretica
	295		Edulcorans
68	296		Hysterica

Pag.	Numery.		
	297	Emulsio	Pacifica
	298		Pœoniata
	399		Styptica
69	300		Variolosa
	301	Enema	Amarum
70	302		Anodynum
71	303		Apoplecticum
	304		Balsamicum
72	305		Carminativum
73	306		Colicum
76	307		Commune
	308		Confortans
77	309		Corroborans
	310		Dulce
	311		Emolliens
78	312		Febrifugum
	313		Hystericum
	314		pro infantibus
79	315		Laxans
	316		Leniens
	317		de Malicorio
	318	Epithema	Nutrients
80	319		Oleosum amarum
81	320		e 4. Oleis
82	321		Purgans
	322		Refrigerans
	323		Saponaceum
	324		Somniferum
83	325		Terebinthinaceum
84	326		ad Tormina
	327		de Verbasco
	328		Aluminosum
85	329		Anodynum
	330		Avicennæ
	331		de Calce
	332		Cephalalgicum
	333		Cordiale
	334		Frontale aqueum
86	335		Frontale lacteum
	336		de Sacch. Saturni
	337		Saponaceum
87	338		Stomachicum
	339	Errhinum	Chemicum

<i>Pag.</i>	<i>Numer.</i>		
87	340	Errhinum	Detergens
	341		de Elaterio
	342		de Euphorbio
	343	Essentia	Solidum
	344		e Suecis
	345		Vitriolicum
88	346		Citrina
	347		Cordialis Hysteric.
	348	Expressio	Asthmatica
	349		Beccabungæ comp.
	350		Ictérica
89	351		Millep. simp.
	352		— Ictérica
	353		— ad Tussim
	354		Pleuritica
90	355		Pœoniata
	356		Refrigerans
	357		Rosarum
	358		Scorbutica cal.
91	259		— temper.
	360		Styptica
	361	Extractum	Pectorale
	362	Fotus	Amaricans
92	363		Anodynus
	364		ad Articul. dolores
	365		Astringens
	366		Camphoratus
93	367		Colicus
	368		Diureticus
	369		Dysentericus
	370		Emmenagogus
94	371		ad Hæmorrhoid. dol.
	372		— flux.
	373		ad Inflammationes
	374		Lateralis
95	375		Ophthalmicus
	376		Pacificus
	377		Podagricus
96	378		Roborans
	379		Sambucinus
	380		Scorbuticus
	381		Spirituosus
	382		Spleneticus

Pag. Numer.

97	383	Fotus	Stomachicus ad Tympanitidem
	384		
	385	Frontale	Anginosum
	386	Gargarisma	Commune
98	387		Detergens
	388		Emolliens
	389		contra Fœtorem
	390		ad Hæmodiam
99	391		Lævigans
	392		ad Linguæ ardorem
	393		Mastichinum
	394		1. Myrrhisatum
	395		2.
	396		Paralyticum
	397		ad Pituitam
100	398		Prunellorum
	399		de Pyrethro
	400		Refrigerans
101	401		Rosatam
	402		Scorbuticum
	403		Sedativum
	404		de Sedo
102	405		Sinapium
	406		Variolosum
	407		de Vite
	408		ad Ulcera
	409		pro Uvula
103	410		Analeptica
	411	Helatina	Alexipharmacus
104	412	Haustus	Amarus
	413		ad Arenulas
	414		Astringens
	415		Bechicus
105	416		Camphoratus
	417		Cardiacus
	418		ad Casum
	419		ad Catarrhum
	420		Cephalicus
106	421		Consolans
	422		e Cynoglosso
	423		e Diagridio
	424		Diaphoreticus
	425		

pag.	Numer.	
108	426	Haustus
	427	
109	428	
	429	
	430	
	431	
110	432	
	433	
	434	
	435	
	436	
	437	
111	438	
	439	
	440	
	441	
112	442	
	443	
	444	
	445	
	446	
	447	
113	448	
	449	
	450	
	451	
	452	Hydrogala
114	453	Hydromel
	454	
	455	
	456	
	457	
115	458	
	459	
	460	
	461	
116	462	
	463	Infusum
	464	
117	465	
	466	
	467	
	468	

Diureticus Acidus
 — Oleosus
 Epilepticus
 ad Febr. Vulner.
 Febrifugus
 — Riverii
 contra Fluorem
 Hæmoptoicus
 Hydragogus
 Hystericus
 Japonicus
 Lacteus
 Nitrosus
 Oleosus
 Paregoric. comp.
 — refrig.
 Peruvianus
 Pleuriticus
 Præparans
 Saccharinus
 e Sale Volatili
 Saponaceus
 Saturninus
 Stypticus
 Variolosus
 contra Vomitum
 Chartaceum
 Asthmaticum
 Calceum
 cum Cerasis
 Diureticum
 Lævigans
 Joelis
 1. Pectorale
 2.
 Simplex
 de Symphyto
 Amarum
 — Chalybeat.
 Anthelminticum
 Araldinum
 Arthriticum
 Cardiacum

Catalogus Remediorum.

XX	Pag.	Numer.	
		469	Infusum
118	470	471	
		472	
		473	
119	474	475	
		476	
120	477	478	
		479	
121	480	481	
		482	
		483	
122	484	485	Julapium
123	485	486	
		487	
124	488	489	
		490	
125	491	492	
		493	
126	494	495	
		496	
127	496	497	
		498	
128	499	500	
		501	
		502	
		503	
130	504	505	
		506	
131	507	508	
		509	
		510	
132	511		

Cephalicum
 Chamemæli
 Colicum
 Epilepticum
 Hispanicum
 Purgans
 Reserans
 Rhabarbari Comp.
 Rosatum
 — Comp.
 Rubrum
 Stypticum
 Traumaticum
 Urticæ
 Zedoariæ
 Acido dulce
 Alexiterium
 Antemetikum
 Astringens
 Aureum
 Camphoratum
 Carminativum
 Caryophyllatum
 de Castoreo
 Cephalicum
 Chalybeatum
 Cordiale
 — temperatum
 Crocatum
 Diureticum Acidum
 — Aromat.
 — Nitrosum
 Emmenagogum
 Epilepticum
 Hystericum
 Idæum
 Moscatum
 — Infantum
 Pectorale
 Perlatum attemp.
 — Cordiale
 — Hystericum
 — Phthisicum.

Pag.	Numer.	
	512	Julapium
	513	
	514	
134	515	Pleuriticum
	516	Proprietatis
	517	Puerperarum
	518	Refocillans
135	519	Refrigerans
	520	Scorbuticum
	521	de Sedo
136	522	Splanchnicum
	523	Stomachicum
	524	Stypticum
	525	Succinatum
137	526	Volatile
	527	1. Cancror. flnv.
	528	2.
138	529	Consummatum
	530	Galli
	531	Phthisicam
	532	Alexiterius
139	533	Hydropicum
	534	Hystericum
	535	Cephalicum
140	536	Frontale
141	537	Hæmorrhoidale
	538	Laterale
	539	Paralyticum
	540	Spinale
	541	Volatile
	542	Somniferum
142	543	Aluminosus
	544	ad Aphtas
	545	Facialis
	546	Infantum
	547	Joelis
143	548	de Lacca
	549	de Calce
	550	Hydropicum
	551	de Allio
	552	Anginosum
144	553	Apophlegmaticum
	554	Asthmaticum
		Balsamicum
		Bechicum
		Commune

Pag. Numer.

	555	Lob och.	Enulatum
	556		Haly
145	557		Hæmoptoicum
	558 ^d		Japonicum
	559		Incrassans
	560		Lævigans
146	561		de Lino
	562		Lucatelli
	563		Mucilaginosum
	564		Myrrhisatum
147	565		Oleosum
	566		de Olibano
	567		Peruvianum
	568		Pleuriticum
	569		Puerperarum
	570		ad Raucedinem.
	571		Rubrum
148	572		de Sperm. Cati.
	573		Stypticum
	574		Viride
	575		Vitellinum
149	576	Lotio	Aromatica
	577		Camphorata
150	578		Cephalica
	579		de Cerussa
	580		ad Eruptiones
	581		ad Erisipelas
	582		Facialis
151	583		Mercurialis
152	584		Pedalis
152	585	Masticator	
	586	Mel	Passulatum
154	587		Mayerne
	588		Pectorale
	589	Mistura	Acustica
155	590		Alcalisata
	591		Ammoniaea
	592		Apoplectica
156	593		ad Arenulas
	594		Aromatica
	595		Asthmatica
	596		Aurea
157	597		Balsamica

Pag. Numer.

158	598	Mistura	— Cephal.
	599		— Gilead.
	600		— Nephrit.
159	601		— Pector.
	602		— Peruv.
	603		Bechica
	604		de Bolo
160	605		Cardiaca Aquosa
	606		— Edulcor.
	607		Cardiaca Oleosa
	608		Carminativa
	609		Carminativa Anod.
161	610		Clysterisans
	611		1. Colica
	612		2.
	613		ad Concretiones
	614		Consolans
162	615		Corallata
	616		Diasulphuris
	617		Diuretica
163	618		Ephrastica
	619		Epileptica
	620		ad Erysipelas
164	621		1. Expectorans
	622		2.
	623		de Glycyrrhiza
	624		ad Gulam
165	625		Hysterica Aquosa
	626		— Spirit.
	627		Juniperina
166	628		Moschata
	629		ex Oculis Cancr.
	630		ad Oris Ulcera
	631		Oleosa
	632		Pacifica
167	633		Papaverina
	634		Paralytica
	635		Pectoralis
168	636		Peruviana
	637		Plateri
	638		Pleuritica
	639		Puerperarum
	640		Salina

Pag. Num.

	641	Mistura	Saponacea
169	642		Saturnina
	643		Scorbutica
	644		e Sperm. Ceti
	645		Stomachica
	646		Succinata
	647		Tartarea
170	648		Terebinth.
	649		Thebaica
	650		ad Tormina
	651		Tabularis
	652		Volatilis
	653	Nodus	Hystericus
	654	Oleum	Acusticum
171	655		Cephalicum
	656		Paralyticum
	657		Rhabarbari
	658	Oximel	Asthmaticum
172	659		Chalybeatum
	660		de Peto
	661		Purgans Pector.
173	662	Passulæ	Anthelminthicæ
	663		Laxativæ
	664		Purgantes
174	665	Pasta	ad Aphtas
	666		Gallica
	667	Pastilli	Odoriferi
	668		Pessaria
	669	Petum	Phthysicum
175	670	Pila	Emmenagoga
	671		Odontalgica
	672	Pilulæ	Alexiteriæ
	673		de Allio
	674		de Ambra
176	675		Ammoniacæ Stomach.
	676		Antemetiçæ
	677		Antiphthisicæ
	678		de Apibus
	679		Arthriticæ
	680		Asthmaticæ
	681		Astringentes
177	682		Balsamicæ
	683		Benedictæ

Pag.	Numer.	
	684	Pilulæ
178	685	Cacheticæ
	686	Camphoratæ
179	687	Carminativæ
	688	de Castoreo
180	689	Catarrhales
	690	Catholicæ
	691	Cephalycæ
	692	Chalibeatæ
	693	— Balsamicæ
	694	— Fœtidæ
	695	— Volatiles
181	695	— 1. Purgantes
	696	— 2.
	697	e Cinnabari
	698	ad Colluviem
	699	e Coccinella
	700	Colicæ
182	701	Cratonis
	702	Croceæ
	703	Diachalciteos
183	704	Diacurcumæ
	705	Diaphoreticæ
184	706	1. Diureticæ
	707	2.
	708	Dysentericæ
	709	Ecphrasticæ
	710	Emmenagogæ
185	711	Expectorantes
	712	Febrifugæ
	713	Gemmeæ
	714	Gentianæ
	715	Gileadenses
	716	de Guajaco
186	717	Halesanthinæ
	718	Hydragogæ
	719	Hystericæ
187	720	Japonicæ
	721	Ictericæ
	722	Luteæ
	723	de Mercurio crudo
188	724	— dulci
	725	de Myrrha
	726	Nephriticæ

Pag.	Num.		
	727	Pilulæ	Nigræ
189	728		de Olibano
	729		Pectorales
	730		Piceæ
	731		Pleuriticæ
	732		Polychrestæ
190	733		Poterii
	734		Pocperarum
	735		Resinosæ
	736		de Reo
191	737		e Sale Chajyb. maj.
	738		— min.
	739		Salinæ
	740		Sanctæ
	741		e Sanguine Drac.
	742		Saturninæ
	743		De Scammonio
	744		ad Scrophulas
	745		Smegmaticæ
192	746		Solenandri
	747		Spleneticæ
	748		Stomachicæ
193	749		— Purg.
	750		Stypticæ
	751		Sulphuræ
	752		Sylvii
	753		Syncopales
	754		e Terebinthina
194	755		Testaceæ
	756		Tolutanæ
	757		Volatiles
	758		— Oleosæ
	759	Placentæ	Purgantes
	760	Potio	Alba
	761		de Ammoniaco
195	762		Colica
	763		Lenitiva
	764		Purgans Hydropica
	765		Purgans Nephritica
	766		— Resinosa
	767		de Rhabbaro
196	768		Sancta
	769		Vulneraria Aroæi

Pag.	Numer.	
	770	Potio
197	771	Potus
	772	Ptisana
	773	Pulvis
	774	
	775	
198	776	
	777	
	778	
	779	
	780	
	781	
199	782	
	783	
	784	
	785	
	786	
	787	
	788	
200	789	
	790	
	791	
	792	
	793	
	794	
201	795	
202	796	
	797	
	798	
	799	
	800	
	801	
203	802	
	803	
	804	
	805	
	806	
204	807	
	808	
	809	
	810	
205	811	
	812	

VVarvicensis
Vinosus Refrigerans

contra Abortum

Acidus

Alexipharmacus

Ambraë comp.

Angelicæ comp.

Anisi comp.

Anthelminthicus

— Purg.

Arabicus

Aromaticus

Arthriticus

Astringens

Aurantior. comp.

Balsamicus

Bezoart. noster

Capillaris

Cardialgicus

Carminativus

ad Casum Cathartæ

Catharticus

Catholicus

Cephalicus

Chalybeatus

1. Colicus.

2.

Consolidæ comp.

Contrayervæ comp.

Odontalgicus

Dentifric. Schroderi

Diaphoreticus

Diasulphuris

1. Diureticus

2.

Edulcorans

Emmenagogus

Epidemius

Euphragii comp.

Febrifugus

Filipendulæ comp.

Gravidarum

Pag. Numer.

	813	Pulvis	de Gutteta
	814		Hemptoicus
	815		contra Hæmorrhagiam
	816		Halosanthinus
	817		ad Herniam
	818		Hipernicus
206	819		Hystericus
	320		Incrassans
	821		Laccæ comp.
	822		Laxans
	823		Majoranæ comp.
	824		Mastiches comp.
207	825		Millepedum comp.
	826		Montagnanæ
	827		de Myrrha comp.
	828		Nephritus
	829		Nitrosus
	830		Nuc. Mosc. comp:
208	831		de Oculis Cancr.
	832		Odoriferus
	833		— Damasc.
	834		Panchymagogus
	835		Pavonius
	836		Pectoralis
	837		Pepticus
209	838		— Tartarisatus
	839		Perlatus
	840		Pestilentialis
	841		Pleuriticus
	842		Pœoniæ comp.
	843		Puerorum
	844		Puerperarum
	845		Rhabarbari comp.
	846		Salinus major
210	847		— minor
	848		Salivam movens
	849		Sinapeos comp.
	850		Splanchinus
211	851		Sternutatorius
	852		Stomachicus
	853		— Amarus
	854		ad Strumas
212	855		1, Stypticus.

<i>Numer.</i>		
	856	Pulvis
	857	
	858	
213	859	
	860	
	861	
	862	
	863	Rob.
	864	Saccharum
	865	
	866	
214	867	Sacculus
	868	
215	869	
	870	
	871	
	872	Scutum
	873	
	874	
	875	
	876	Serum
216	877	
	878	
	879	
	880	
	881	
217	882	Serum
	883	Sinapismus
	884	Smegma
218	885	Spiritus
	886	
	887	
	889	Succus
219	889	
	890	
	891	
220	892	
	893	Suffitus
221	894	
	895	
	896	
	897	
	898	

2.
Tartari comp.
e Tartaro duplic.
Tilingii
Theriacalis
Viperarum comp.
Uvularis
Acaciæ
Nitratum
Peclatum
Scorbuticum
Aromaticus
de Cymino
Lateralis
Stomachalis
ad Uvulæ relax
Cardiacum
Pectorale
1. Stomachicum
2.
Deopplans
Diæteticum
Lujulatam
Purgans Hystericum
Scorbuticum
Spleneticum
Tamarindinatam
Cephalicum
Antiscorbuticus
Carni comp.
Vini Camphoratus
Attemperans
Cochleariæ Vinosus
Hæmorrhoidalis
Hydropicus
Scorbuticus
Ad Ani proident.
1. Catarrhalis
2.
Odoriferus
Phthisicus
ad Tenesnum

Pag. Numer.

222	899	Suffitus	Ad Uteri prolapsum
	900	Suppositor	
	901	Syrupus	Albus
223	902		de Allio
	903		de Ammoniaco simp.
	904		Asthmaticus
224	905		Balsamicus
	906		Boyleanus
	907		Chalybeatus
	908		& Chalybis Sale
	909		— Hysteric.
	910		Cynogloss.
225	911		Diagridii
	912		Diureticus
	913		de Helenio
	914		Incrassans
	915		de Liquiritia
	916		de Malva
	917		de Myrrha
226	918		Nicotianæ
	919		de Ovis
	920		de Sassafras.
	921		Theriacalis
	922		ad Tussim Convulsivam
227	923	Tabellæ	Cardiacæ
	924	Thermæ	Hystericæ
	925		Sulphuræ
	926	Tinctura	Alexiteria
	927		Antiphthisica
	928		Aromatica
228	929		Balsamica
	930		Cantharidum
	931		Dulcis
229	932		Epileptica
	933		Gentianæ
	934		Hystericæ
	935		Japonica
	936		Laccæ
	937		Odontalgica
230	938		Pectoralis
	939		Purgans
	940		— Cephalica
	941		Rhabbari simp.

Pag.	Numer.	
	942	Tinctura
	943	Trochisci
	944	
	945	
231	946	
	947	
	948	
	949	
	950	
	951	
	952	
	953	
	954	
232	955	
	956	
	957	
	958	Vapor
	959	
233	960	
	961	
	962	
234	963	
	964	Vinum
	965	
235	966	
	967	
	968	
	969	
	970	
236	971	
	962	
	973	
	974	
237	975	
	976	
	977	Unguent.
	978	
238	979	
	980	
	981	
	982	
	983	
239	984	

Stomachica
 Apoplectici
 Balsamici
 Catarrhales
 Cephalici
 Hæmoptoici
 Moschati
 Paralytici
 Pectorales
 — nigri
 Peruviani
 Phthisici
 Stomachici
 Tamarindin.
 ad Anginam
 Auricularis
 e Colocynthide
 Emmenagogus
 Hæmorrhoidalis
 Pectoralis
 ad Urinam ciendam
 Amarum
 — Cathart.
 — Chalybeat,
 Catharticum
 Chalybeatum
 Diureticum
 Lactatum
 1. Hydropicnm
 2.
 Ictericum
 Mirabile
 pectorale
 Scorbuticum
 Stomachicum
 Aloeticum
 Aperitivum
 ad Atrophiam
 de Billis
 de Bismuth
 ad Calculum
 ad Contracturas
 Cordiale.

Pag. Num.

985	Unguent.	Crinificum
986		Di ssipans
987		ad Erysipelas
988		Frontale
989		Hæmorrhoidale
990		ad Lac pelleodum
991		Pectorale
240 992		Pleuriticum
993		Podagricum
994		Puerperarum
995		Refrigerans
996		Renale
241 997		Salino-Volatile
998		Saponaceum
999		Splanchnicum
1000		Spleneticum
1001		Stomachicum



Acetum Chalybeatum.

℞ ACETI acidissimi ℥vj. Limat. Chalyb. ℥vi. f. Infusio frigida triduana; deinde colatura.

Hoc a Zacchia de Affect. Hypochondr. ad Oxymel Chalybeatum conficiendum.

Aqua Balsamica.

℞ Herb. Hederae terrest. Marrub. alb. Hyssopti, Puleg. an. M. ii), Rad. Enulae, Irid. Florent. an. ℥ iij. Terebinth. Venet. (cmu Ol. Tart. dissolut,) ℥ iij. Lactis ℥vj. Spir. Vini ℥℥. Destillentur balneo arenae, liquor totus misceatur, Oleo separato.

Si Terebinthina (inquit Etmuller) cum Oleo Tartari per deliquium triturando probe misceatur, in lacteum liquorem facessit.

Hæc Aqua apte præscribitur in Tussi pulmonali, & Phthisis incipienti; siquidem Putredini resistit, Mundificat, Consolidat, Exsiccat, & Roborat.

Dosis cochl. ij. vel iij. bis in die, cum Syrupi e Succo Hederae terr. vel Balsam. cochl. j.

Aqua Bardanae Composita.

℞ Rad. Bardana, Caryoph. Tormentill. Cynoglos. recent. an. ℥ iv. Herb. Jacobae, Geran. Robert. Plantag. Chelidon. maj. Agrimon, Veron. Hed. terr. Sedi maj. an. M. ij. Sem. Fœnic. dulc. Coriand. an. ℥ ij. Ser. Lactis Coag. ℥ viij. Destil. ut artis est.

Serum magis aptum videtur destillationi, quatenus, dempta parte caseosa inutili, minus Empyreumati obnoxium est.

Utilis est in Cancro, Scrophulis, Morbis interioris recessus, & obstinatis. Ingreditur bene Julapia appropriata. In hujus ℥ iij. exprimantur Millep. contus. N. 40. vel 50. pro dosi matutina per mensem integrum,

Aqua Chalybeata nostra.

℞ Limat. Chalyb. Tart. albi pul. an. ℥ iv. Aq. font. ℥viiij. digerantur moderato furni calore per 4. dies; deinde liquor clarus per colim effundatur, usuique reseruetur.

Hæc Aqua, si nimis diu asseruetur, foetorem contrahit; sed absque sumtu recens paratur, Chalybe satis imprægnatur; & ad hunc modum mista, recens commodissime exhiberi potest.

A Q

12
 24 Aq. Chalyb. nost. ℥ j. Aq. Ment. Absinth. com. an.
 3 1j. Aq. Lumbric. Magistr. Gent. Comp. Syr. e 5. Radic.
 an. 3 iv. m. f. Julap. cujus Dosis cochl. vj. bis in die,
Aqua Fimi.

24 Herb. Beccab. Nasturt. aq. Ling. Cerv. an. M. iij. Cort. Au-
 rant. recent. N. iij. Nuc. Mosch. 3 vj. Sterc. Eq. succulenti ℥ iij.
 Lact. ℥ ix. Succ. Scabiosæ, Tarax. Aq. Hyssopi an. ℥ j. f. Dest. s. a.

Usurpatur in Julapiis contra Affectus Pectorales, Scor-
 butum, & Dolores vagos,

Aq. Juniperi Comp.

24 Bacc. Junip. contus. 3 xij Sem. Anisi, Carui, Co-
 riand. an. 3 j. Spir. Vini ℥ xij. Aq. (ad med. coctæ) ℥ iv.
 Salis. decrepit. 3 iv. f. Distill. s. a. ex Alembico.

Aquam destillatam non eandem ipsam esse cum Aqua fonta-
 na, satis patet ab hoc Tachenii: (Hippoc. Chem. cap. 19. p. 106.)
 Facillime probatur Alkali occultum in aqua simplici, cum
 Salis Saturni solutione; quæ statim lactescit ab ea: Sic etiam
 Argentum solutum in Aqua Forti, huic solutioni si addideris
 Aquam simplicem, etiam lactescit: cum vero eadem Aqua destil-
 lata fuerit, tunc Alkali non ascendit, ut neque Argenti so-
 lutio ab ea lactescit amplius. Qua de causa Jo. Bapt. Porta (in
 Mag. nat. l. 5. cap. 5. p. 254.) pro arbore ex Argento, &
 Mercurio, quem vulgus (inepte) Philosophorum appellat, ju-
 bet Aquam bis, vel ter destillari, scilicet ut limpida permaneat.
 Carminativa, Stomachica, & Splenetica dici meretur.

Aqua Limacum Scorbutica.

24 Limac. cum testis contus. ℥ iij Cort. Aurant. re-
 cent. 3 iij Herb. Becabungæ, Nasturtii aqua. Aparines an.
 M. iij. Seri Lact. ℥ vj. fiat Dest.

Aquam e Lacte destillatam, non esse (quicquid alii ad-
 struant) meram, & sinceram Aquam Elementarem: hinc (in-
 ter cœtera) constat, quod diutius asservata acescit. Sic equi-
 dem cito acescere solet jusculum (id est Aqua succis Ani-
 malibus imprægnata) nunquam vero Aqua simplex, licet ævum
 reponatur. Sed Aqua Lactis est (prout mea fert sententia) Ros
 quidam Animalis, nobis congener; Cruori suppeditans Lym-
 pham salinæ aspredinis expertem, mollem, & amicam; quæ
 totam Massam diluendo, contemperando, & commi-
 scen-

A Q

scendo, eam æquabilius liquidam, benigniorem, magisque homogeneam reddit; proindeque, quo liberius Sanguis circuletur, fervores deponat. Partesque nutriat, egregie opem confert.

Laudem meretur contra Febrem erraticam, Scorbuticam, Dolores vagos, Marasmm, & Sudores nocturnos.

Aqua Limacum Pectoralis.

℥ Limac. contus. ℥ iij. Micæ Panis albi ℥ xij. Nuc. Mosch. ℥vj Herb. Hed. terr. M. vj. Seri Lact. ℥ vj. Dest.

Quandocunque volui hanc Aquam non fore omnino frigidam; Spiritus Vini ℥ β. vel ℥ j, ante distillationem adjeci. Cogitavi etiam de additione Bals. Tolut. ℥vj vitel. ovi solut. (sc. ut Aqua Balsamum grate spiraret:) sed nondum expertus sum.

Rerum essentia, & affectiones adeo sunt subtiles, adeo abstrusæ, ut melius a posteriori, quam a priori plerumque sit dignoscendæ. Ideoque (neget id licet Zvvelferus, asserit Experientia) ratum nobis habeatur, quod, quamvis Limaces, & Panis Mucilaginem suam, & Succum crassum per Alembici rostrum emittere nequeant; Effluvia tamen Sanativa possunt; iisque Aquam (eorum vehiculum,) sature imprægnare sufficiant.

Humectat, Lenit, Nutrit, Confortat, Extenuatis, Hecticis, & Phthisicis conducit.

Aqua Millepedum.

℥ Millep. viv. Pint. j. β. Cort. recent. Aurant. & Limon. ana ℥ iij. Micæ panis albi ℥ xij. Nuc. Mosch. ℥ vj. Succi Scabiosæ, & Aparines ana ℥ j. Seri lact. ℥ jv. Dest.

Cortices debent esse recentes: licet enim, inter destilandum, Herbarum aromaticarum plus Olei præbeant siccata, quam virides: e contra tamen Cortices Aurantium, & Limonum plus Olei (consequenter Saporis, Odoris, & Virtutis) præbent virides, quam siccata.

Usui est in Morbis Capitis, & Nervorum, in Arthritide, Affectione Hypochondriaca, Asthmate, Phthisi, Scrophulis. Sanguinem depurat, Urinam movet. Vide Express. Millep. Simpl.

Aqua Scelotyrbica.

℥ Rad. Raph. sylv. Ari, Cort. Aurant. recent. ana ℥ iij. Herb. Cochl. hort. Persicar. a M. vj. Nasturt.

A Q B A

4
aq. Beccab. Salv. Ment. una M. iij. Nuc. Mosch. ʒ iij.
Cerevis. annosæ ℥ xij. Destill.

Locum habet in Iulapiis, Infusis, Decoctis. Valet præcipue contra Scorbutum, ejusque varia symptomata. Insuper Urinam movet.

Balneum:

℥ Ras. Lig. Guajaci ℥ iij. Sassafr. ℥ j. β. ponantur in sacco, & coq. in Aq. font. Cong. ivj. sive Modis vii.) ad Cong. xlvij. (sive Modios vj. horæ fere quadrantem ante finem addendo sacculum sequentem,

℥ Bacc. Lauri ℥ iij. Cort. Winteran. ℥ β. Rad. Florent. Cyperi, Calami arom. Angel. Hisp. ana ʒ xij. Præp. pro sacco.

In hoc liquore satis calenti insideat patiens tempore matutino per horam, vel quamdiu cum euphoria potest. Deinde, indusio laneo obvolutus lectum petat, & haustulo vini recreatus, sudorem expectet.

Hæc species possunt eidem liquori similiter incoqui per tres successivos dies: postea vero recentes comparari oportet.

Usui est Paralyticis.

Balsamum Arthrit.

℥ Ol. Oliv. ʒ viij. Ol. Vitrioli (quod debet esse optime rectificatum) ʒ ij. Misceantur in vase vitreo. & statim fiet Balsamum rubidum.

Huic simile videre est apud Schroderum, ex Adipe Humano, & Spiritu Vitrioli paratum.

Balsamum Mirabile.

℥ Thuris ʒ ij. Mastiches, Caryoph. Galangæ, Mac. Cubeb. ana ʒ β. Lig. Aloes ʒ j. pulverisata misce cum Mellis ℥ β. Terebinth. Ven. ℥ j. his adde Spir. Vini com. q.s. (sc. uti solet ad Tincturæ extractionem.) Destilla in Baln. mar. & quando acceperis omnem aquam limpidam, suppone aliud recipiens; secundo enim prodibit Balsamum nobile rubrum, quod rectifica.

Accepi a Peregrino, qui hisce verbis commendavit: Externe curat Vulnere omnia curabilia intra 24. horas, nempe si applicentur guttæ aliquot. Curat Ulcera antiqua, Cancros, Fistulas, Lupos, Noli me tangere, intra 15. dies, applicatione quotidiana. Convenit etiam ad Carbunculos, eos extinguit intra tres horas. Contra omnes Oculorum morbos, tertio quoque

quæ die guttam j. instillando. Interne exhibeantur, gutt. v. ad x. ad Contusiones, Hæmorrhagias internas, Phthisim, & Affectus Nervorum. Sic ille.

Balsamum Nephriticum.

℞ Ol. Amygd. dulc. rec. expr. ℥ iv. Sem. Papav. albi, & Lini rec. expr. ana ℥ ij. Nucist. per express. j. β. Ol. Petræ ℥ v. Bals. Copaib. ℥ vj. Bals. de Peru. ℥ j. Ol. Iunip. ℥ iv. Ol. Anisi ℥ j. Ol. Vitrioli rectificatiss. ℥ j. Camph. ℥ ij.

Agita simul in Vitro capaci, donec insigniter calescant, & nigrum colorem acquirant: cessante calore, digere in M. B. per duos dies, sæpius agitando; deinde ad usum reponere.

Sed citius hæc misceri possunt, parum calefaciendo Olea in M. B. deinde guttatim affundendo Oleum Vitrioli, donec omnia fuerint unita.

Præstantissimum hoc Balsamum valde commodum reperitur in Renum doloribus: Catarractas enim Renales reserat; Ureteres glabros reddit; Calculos, & Urinam pellit. Morbis Pectoris medetur: Expectorationem promovet, Tussim sedat.

Dosis a gr. x. ad Lx. cum Syrupo de Alth. vel Dec. Pectorali.

Balsamum Schefferi.

℞ Sal. vol. CC. & Salis Armon. ana ℥ j. Ol. Mac. still. ℥ j. Spir. Vini summe rectis. ℥ j. Digere s. a.

Est quoddam Sal volatile oleosum. Datur ad xx. vel xxx. guttas in vehiculo appropriato, ad Capitis, & Nervorum Affectus pituitosos: Gravedinem, Paralysin: Etiam ad Cordis Palpitationem, Affectiones Hypochondriacas, & Hystericas.

Bolus Balsamicus.

℞ Cons. Ros. rub. ℥ j. Bals. Lucatel. ℥ β. Bals. Peruv. gutt. iii. m.

Præstans remedium est ad Tussim inveteratam; Hæmoptoen; Phthisim incipientem; Dysenteriam; contusionem; & ubicumque vasa sanguinea interna sunt disrupta.

Bolus Cardiacus.

℞ Pul. e Chel. Cancr. Comp. Lap. de Goa ana ℥ β. Croci pul. gr. v. Confect. Alkerm. q. s. m.

Spiritus languentes recreat: Sudorem suaviter mo-

vet: frequentis, & egregii usus est in Febris continuis, bis, quater; vel sexies in die sumendus.

Bolus de Cassia.

℥ Pulp. Cassiæ recens extrac. ℥ vj. Terebin. Ven. (in Aqu. Petrosel. lotæ) ℥ iij. Pul. Rhab. ℥ j. Pul. Glycyrrh. q. s. f. Bol.

Præscribitur ad Arenulas, & contra Gonorrhæam.

Lemery asserit, nimium Terebinthinæ usum Capitis dolorem excitare.

Bolus ad Casum.

℥ Sperm. Ceti ℥ j. Sal. volat CC. gr. v. Bals. Peruv. gutt. v. Ther. Ven. ℥ β. Syr. de Menon. q. s. m.

Sanguinem coagulatum dissolvit; Vulneraque interna sanat; Diaphoresin, & Diuresin promovet. Cont usis detur (post venæ sectionem) ter in die. Apprime conducit Puerperis, statim a Partu.

Bolus Chalybeatus.

℥ Tinct. Martis Mynsichti ℥ β. Bals. Gilead. gutt. vj. Cons. Ros. rob. ℥ j. m.

In Inappetentia, Languore, & Marcore sine febre, detur mane quotidie per mensem.

Bolus Luteus.

℥ Rhab. (non tosti, sed Radula rasi) a ℥ j. ad ℥ ij. Ol. Cinnam. gutt. j. Diascord. q. s. m.

Remedium præstantissimum in Diarrhæa. Detur mane primo, & repet. pro re nata. Vide infus. Rhab. Comp.

Bolus Purgans communis.

℥ Pul. Rad. Jalap. a ℥ j. ad ℥ β. Scammon. præp. a gr. iij. ad viij. Calomel. gr. xv. Ol. Anisi gutt. j. Elect. Lenit. q. s. m. Sumatur mane cum regimine.

Bolus Sudoriferus.

℥ Pul. Rad. Serp. Virg. gr. xv. Ther. Ven. ℥ β. Sal. CC. gr. ij. Croci gr. iij. Ol. Nuc. Mosc. gutt. ij. Laud. liq. gutt. xv. Diacod. q. s. m.

Egregie, & præ cæteris fere omnibus Sudores movet. Summe Alexipharmacum est, & præpotens medicamentum in Febris continuis, & mali moris, præsertim Diarrhæa stipatis. Stomachicum est, Cordiale, Hystericum.

Bolus Vermifugus.

℥ Hydrarg. bene depurati ℥ j. conteratur in mortario

treo, cum Sacchari rubri pari pondere, donec in particulas invisibiles dissolvatur, sub finem addendo Ol. Amygd. dulc. gutt. ij. fiat pulv. cui adde Scammon. pulv. gr. iv. ad β . & cum Syr. e Cichor. cum Rhab. f. Bolus.

Medicamentum videtur nobilissimum. Sed (ingenue fateor) ipse nunquam præscripsi, nec ab alio quopiam præscriptum novi; sed communicatum habui.

Cataplasma Amarum.

\mathcal{R} Ther. Ven. Farinæ Lupin. ana \mathfrak{z} iij. Sem. Santon. \mathfrak{z} β . Spec. Hieræ Pic. \mathfrak{z} β . Ol. Absinth. still. gutt. xvj. Succ. Tanaceti q. s. m.

Regioni Umbilicali applicetur, contra Vermes. Vide Fot. Amariç.

Cataplasm. Anginos. \mathfrak{z} viij.

\mathcal{R} Fic. \mathfrak{z} iv. Alb. Canis \mathfrak{z} β . Flor. Sulph. Piperis longi ana \mathfrak{z} j. Sp. Vini com. \mathfrak{z} ij. Ol. Absinth. chem. gutt. xvj. Diacod. q. \mathfrak{s} . misce, probe contundendo in mortario. Adeo Gulæ adapteretur, ut ad utrasque Aures pertingat.

Licet Angina sit Inflammatio, atque in principio inflammationum plerumque locum postulent Repellentia; hic tamen maximopere sunt cavenda, quia pars affecta est admodum glandulosa, utpote Salivationi dicata; atque si ex Refrigerantibus, & Repellentibus, perperam admotis, Saliva coaguletur; Glandularum tonus debilitatur; inibique obstructions multum adauctæ, & obstinatæ redduntur: nequit exinde non fieri, quin plane suffocetur æger. Sed in hoc morbo præcipua erit danda opera, ut Pituita liqueatur, Glandulæ confortentur, & exonerentur. Hæc autem hujusmodi calidis externis & Gargarismis internis, optime conficiantur: diligenter interim curando, ut major inflammatio, & Affluxus ad partem, per liberalem Sanguinis missionem, Enemata, & Epispastica, præscindantur, & præcaveantur.

Catapl. de Cassia.

\mathcal{R} Extract. Cassiæ \mathfrak{z} j. Ung. Sambuc. \mathfrak{z} ij. Sperm. Ceti \mathfrak{z} β . Pulv. Agar. \mathfrak{z} j. β . m. f. Catap.

Adversus Anginam celebre, & secretum remedium quibusdam habetur.

Cataplasma de Cymino.

\mathcal{R} Cepar. sub cinerib. assatarum \mathfrak{z} j. \mathfrak{z} β . Croci (for-

cipibus minutim scissi) gr. xv. Ol. Succini gutt. xij. Pul. Sem. Cymini, Ung. Dialth. ana ℥ iii. m.

In Aurium Dolorem plurimum potest. Admoveatur calidissime, & renovetur quartis horis, si dolor eo usque perseveravit.

Aliqui vehementer prohibent Opium in Aures intrudi, ne sc. Organi tonum laxet, Obauditionemque inducat; quod mihi (non satis experto tamen) vix verosimile.

Catpl. Diasinapeos.

℥ Mellis; Aceti, Spir. Vini com. an. ℥ j. Pul. Sem. Sinap. q. s. m. f. Catapl. Valet in Apoplexia, Paralyti, Febribus Pestilentialibus.

Cataplasm. de Halecibus ℥ x. ℞.

℥ Rad. Bryon. albæ ℥ ij. Sapon. nigr. ℥ iij. Carnis Halec. (vel Encrasicularum) ex muria ℥ iv. Salis ℥ j. f. m.

Plantis pedum alligetur, quando materia febrilis caput male petit, Spiritusque opprimendo, Stuporem, Soporemve inducit.

Catapl. Hydropicum.

℥ Sterc. Bov. ℞ ij. Bacc. Lauri pul. ℞ ℞. Rad. Bryon. alb. recent. ℞ j. Sem. Comuni pul. Flor. Sulph. ana ℥ iv. cum Aq. Calc. (vel Lixiv. fort.) Catapl. addendo Axungia Porc. ℥ iv.

Cataplasma de Iride.

℥ Farinae Rad. Irid. Florent. ℥ j. Mellis ℥ viij. vel q. s. m. Super alutam extensum, & parti applicatum, proficit in Angina, & Affectibus Pectoris pituitosis, Dolore Laterali externo; &c.

Cataplasma Laterale.

℥ Farinae Sem. Lini ℥ viij. Foenugr. Cumini ana ℥ iv. Mellis ℥ ij. Lini q. s. misce in mortario.

Dolorem lenit; mirabiliter Penetrat, & Discutit. Locum habet in Pleuritide, praesertim Spuria.

Mirum est, quod refert Wallæus, sc. Butyrum cum Cumino, Pectori exterius applicatum, tam fortiter operari, ut æger saporem ejus in ore sentiat,

Cataplasma de Ovis.

℥ Vitell. Ov. ad duritiem coctos N. iv. Ol. Succini ℞ ij. Ol. Lini q. s. m.

Addere possis Teriac. Androm. ℥ ℞.

Ad Dolores, & Tumores Hamiorrhoidales.

Catapl. Papaverinum.

℥ Flor. Ros. rub. sicc. minutim sciss. ℥ iv. Sem. Papav. albi contus. Ol. Ros. ana ℥ β. Farinæ Hord. ℥ j. Aceti q. s. contundendo, misce.

Refrigerans, Restrings, & Anodynum est: Fronti applicetur tepide ad Capitis Dolorem pulsatilem.

Catapl. de Pomis.

℥ Pulp. Pom. (non auster.) assat. ℥ j. Panis albi (in Lacte cocti, & expressi) ℥ β. Album. Ovi N. j. Troch. Alb. Ras. pulv. ℥ ii. m. Ad Oculi Dolorem Inflammatorium.

Catapl. de Raphano ℥ viij.

℥ Rad. Raph. sylv. Scillæ ana ℥ ii. Herb. Rutæ, Sem. Sinap. Salis ana ℥ j. Sapon. nig. ℥ ii. Acet. q. s. m.

Nonnumquam addere soleo pulv. Cantharidum ℥ ii.

Pro plantis pedum in Febribus. Vid. Catapl. de Halæe. & Lot. Ped.

Catapl. de Rapis ℥ xii.

℥ Rad. Raparum (in furno coct.) ℥ viij. Herb. Rutæ contus. M. iv. Sem. Sinap. contus. ℥ ij. Ol. Junip. ℥ ii. Ung. Neru. q. s. m. f. Catapl. pul. Euphorb. aspergendum. Ad Membra Paralytica. Vid. Lin. Paralyt.

Ex Rapis coctis optimum fit Cataplasma ad Testiculorum Tumorem.

Catapl. Sambucinum.

℥ Fol. (vel Cortic. intern.) Sambuci M. iv. decoq. in lacte; magmati expresso, adde Saponis mollis ℥ j. In linteum duplex extensum, pulverem Cerussæ conspersum, & calide applicatum, mirifice compescit Erysipelas.

Catapl. de Sedo.

℥ Cons. Ros. rub. ℥ ii. Succ. Sedi maj. Syr. de Mecon. ana ℥ β. Pul. Troch. Alb. Raph. q. s. m. f. Catapl. Usui est contra Oculorum Dolorem, Ruborem, Tumorem, & Humoris Affluxum, Fervoremque.

Catapl. Stomachich. ℥ j.

℥ Ther. Ven. ℥ vi. Cinnam. Caryoph. pul. ana ℥ j. Ol. Chem. Ment. gutt. vi. Absinth. gutt. ii. Aceti q. s. m. Contra Nauseam, & Vomitum.

Catapl. de Succis.

℥ Succ.

℥ Succ. expres. Cepar. Petrosel. Apii, Fœnic. ana ℥ ii. Micæ panis albi q. s. contunde in Mortario.

Ad Urinam ciendam applicetur Pubis regioni, vel juxta Urethres, si forte calculus minor illapsus inibi substiterit. Vid. Fot. Diuret.

Catapl. Suppedale.

℥ Ther. Ven. ℥ ij. Sem. Sinap. Gran. Parad. ana ℥ j. f. Salis ℥ j. Sapon. nig. ℥ ij. Ol. Spicæ ʒ. ij. Aceti q. s. m.

Ut Suppedaneorum diversa Genera, Operandi naturam, Usurpandique rationem (ad mentem meam) explicem, dico, quod agunt,

1. In quantum vim satis notabilem, immediato tactu, imprimunt in Plantarum cutim, exquisitissimo sensu pollentem, quæ exinde in Fibrillas, Membranas, Nervos, Cerebrum, & Spiritus, hincque in Cor, Arterias, & Sanguinem facillime derivatur. Hujus generis sunt 1. Actu calentia, & Pacantia, (qualis ad Lotiones Pedales, quam vide) atque ex usu sunt, quories Sanguis ebulliens inæqualiter circulatur, & impetu facto, Superiora perperam impetit; ut in Capitis Ardore, Dolore, Vigiliis solet. 2. Acria Stimulantia, qualia sunt Catapl. de Halec. & de Raph. atque indicantur, cum Spiritus ipsi opprimuntur (sed non penitus perimuntur) & stupent, ut in Affectibus Soporosis evenit.

2. Agunt, (non primario in Pedes ipsos,) sed in quantum Corpuscula quædam ex iis decedentia, atque in Sanguinem ipsum admissa, illum, pro varia eorum natura vel molliter palpant, vel vivide exagitant. Hujus generis sunt. 1. Spiritus Expandentia, & Excitantia, ut Theriaca, Olea Aromatica, Allium, Sinapi, Euphorbium, &c. Hæcque expentur, quando Spiritus exhausti, extreme languentes & fere succumbentes, Continuitatis seriem, Expansionis æquabilitatem, & Irradiationis vigorem, non amplius tueri sufficient; exindeque trepidant, resiliunt, & deliquia patiuntur, prout in Febricitantium Tendinum Subsultibus, Syncope, &c. 2. Spiritus Demulcentia, qualia sunt Columbarum, Pulorumve vivorum dissectorum, & Pulmonum Agnitorum adhuc calentium applicationes. Hisque tunc utimur, cum Spiritus summe irritantur, & exploduntur, ut in Vigiliis, Delirio, Convulsionibus.

Catapl.

Catapl. de Telis ℥. x.

℥ Terebint. Ven. ℥ ij. Succ. Plantag. ℥ j β. Fic. N. iij. Flaved. Cort. Aur. recen. ℥ ij. Boli ℥ j. Fulig. ℥ β. Sterc. Colum. ℥ j β. Tel. Aranear. magn. N. vj. Sapon. nig. ℥ iv. Aceti q. s. m.

Ad Febres Intermittentes; Carpis strictim alligetur, ante Paroxismi accessum.

Catapl. de Terra Cimolia ℥ x β.

℥ Micæ panis albi ℥ iv. Sem. Papav. albi contus. ℥ ij. Coq. in Lacte. Col. Express. add. Pul. Terræ Cimoliæ, Ol. Ros. ana ℥ ij. Ol. Mac. expres. ℥ j. Camph. ℥ j. m.

Capiti raso admoveatur, ad Vigiliâs, & Phrenitidem, quoties causa sit externa, scil. Ardor, & fere Inflammatio Pericranii. Ad Cerebrum vero ipsum, Cranii, & Meningum mœniis tam secure munitum, hujusmodi Externa posse pertingere, vix adhuc ausus sum credere.

Catapl. Theriacale.

℥ Ther. Venet. ℥ ij. Myrrh. (vitello ovi solutæ) Pul. Rad. Serp. Virgin. Elix. Prop. Tartari. ana ℥ β. Ol Terebint. ℥ ij. Camph. ℥ j Mellis q. s. m. f. Catapl.

Sanguinis, & Spirituum distributionem, & per partes circulationem, restituit; Calorem nativum revocat; Putredini resistit; Morsibus venenatis, & Gangrænæ medetur.

Catapl. Vomitum sedans.

℥ Cydon. (sine Seminibus) ℥ ij. Coq. in Aceto ad molli-
tiem; in mortario contu. adde Pul. Ballaust. ℥ β. Super linteum
exten. asperg. Pul. Caryoph. ℥ j. & calidum applicetur.

Inter contundendum addi potest Aq. Hungar. ℥ β. & super
lintheum extenso Ol. Ment. gr. viij Ol. Absinth. gr. iv.

Candela Cordialis ℥ j.

℥ Amygd. dulc. contus. N. xij. Vitel. ov. N. ij. Cons.
Ros. rub. & Cons. Fl. Caryoph. ana ℥ j. Aq. Cœlest. ℥ β.
Vini Canar. Aq. Ros. Damasc. redolentis ana ℥ β. m. &
expres. adde Confec. Alkerm. ℥ ij. Ol. Cinamm. gutt. ij. m;

Candela Restaurans.

℥ Medullæ spinal. Bov. (mundatæ a pelliculis) ℥ β.
Aq. Ros. & Vini dulcis (Tent. dicti) ana ℥ j. Dactyl.
incis. N. x. Passul. sol exarillat. N. xxiv. Cinnam. ℥ ij.
Elixetur in Balneo vj. horas.

℥ Hujus col. ℥vj. Vittei. Ov. j. Nuc. Mosc. ℥ j. Sacchar. q. s. m. pr. Haustu.

2. *Cand. Restaurans.*

℥ Vini dulcis (Tent.) ℥ iv. Ras. Sant. alb. Cupul. Gland. ana ℥ β. Rad. Ernyng. cond. Dac. tyl. Fic. ana ℥ iv. Nuc. Mosc. incis. ℥. β Herb. Lamii M. ij. Coq. ad ℥ ij Col. adhuc tepidæ adde Vitel. Ov. N. iv. Sacch. cand. albi ℥ j. m.

Addi possunt Ras. CC. Ebor. Priap. Hippopotami, Hominum, &c. Propinetur tepide mane.

Cerevisia Amara Aromatica.

℥ Absinth. sicc. M. iv. Rad. Calami aromat. ℥ j. β. Zedoar. ℥ j. Angel. Hisp. Enulæ, Zingib. Galangæ, Cort. Winter. Cinnam. Sem. Carui, Coriand. ana ℥ β. Pip. longi. Cubeb. Cardam. Caryoph. Mac. Nuc. Mosc. ana ℥ ij. Præp. pro sacculo suspend. in Cong. iv. Cerevis.

Ventriculum frigidum calefacit, flaccidum corroborat; Coctiōnem juvat; Flatus discutit; Nauseam tollit, & Vomitum sedat. Porro Sanguinem exaltat; Succos crassos attenuat; Crudos digerit; Obstructiones aperit; & Diaphoresin promovet.

Cerev. Antimonialis.

℥ Antimon. crudi (pulv. in nodulo ligati) ℥ j Herb. Fumar. Agrimon. ana M. iv. pro Cerevis. Cong. iv. Ad potum ordinariū, adversus Sanguinis fœculentias, & Affectus Cutaneos.

Dr. Boyle infundit Cinnabarim Antimonii in vino Rhenano, ad eodem usus; & in ejus laudes spatiatur.

Cerev. Aperiens

℥ Rad. ʒ. Aper. Cichor. Filic. mat. Glycyrrh. ana ℥ ij. Herb. Lingæ Cerv. Hepaticæ, Hed. terr. Summit. Tamarisci ana M. ij. Bacc. Junip. Sem. Fœnic. dulc. ana ℥ ij. Passul. sol. exarsi ℥ β. f. Sacculus pro Cong. iv.

Obstructiones reserat, Sanguinem retorridum, acrem, salsum corrigit; & recrementa ejus per Urinam amandat. Usui est post Febres, in quibus Sanguinis Crasis vitiatur; necnon in Scorbuto calidiori, Rachitide, &c. Dos. ℥ j. bis in die.

Cerevisia Arthritica.

℥ Ras. Guajaci, Sassafrass. ana ℥ j. Herb. Chamædr. Chamæpit. ana M. ij. Coq. in Cerevis. novellæ (Lupulorum vice) Cong. vj. ad iv. Col. in doliolum

repo-

sit. suspend. Sacc. seq.

℥ Rad. Caryophyl. ℥ β. Hermodact. ℥ iv. Herb. Agri-
mon. Salv. Beton. ana M. iv. Epith. Fl. Stœch. Arab. ana
M. ij. Passul. Enucl. ℥ β. Præp. s. a.

In Arthritide, Doloribus vagis, Affectibus Catarrosis,
Hydope, Morbisque a nimio, & acri Sero, Tonoque
partium præfracto oriundis, cum successu laudabili propina-
tur ad ℥ j. bis in die:

Cerevis. Astringens.

℥ Rad. Symph. mai. Sigil. Salom. ana ℥ β. Decoq. in
Cerev. nov. generosæ Cong. vj. ad iv. Col. adde Succ. Plantag.
Millefol. ana ℥ j. & suspend. in sacco Herb. Bursæ Past.
Centinod. Saniculæ, Pilosel. ana M. iv. Passul. enucl. ℥.
xij. Simul. fermentescant.

Sanguinis compaginem nimis laxam, & solubilem obfirmat;
Vasa disrupta conglutinat. Egregie valet adversus Hæmorrhoi-
dum dolorem; quascunque Sanguinis profusiones; Uteri
Reumatismum; Sudores nimios, & Ulcera ichorosa.

Cerevis. de Baccis.

℥ Bacca. Cynosb. siccat. & crasse contus. ℥ β. Baoc. Junip. ℥
iv. Bacc. Agrif. Hed. arbor. Sem. Dauci sylu. Fœnic. dulce.
ana ℥ j. Herb. Alth. Parietar. Aparines, Virgæ aur. ana M.
iv. Passul. rol. ℥ β. Præp. pro sacc. suspendend. in Cong. iv.
Flatus dissipat; Renibus, & Vesica Mucosæ, & Arenulas elimat.

Cerev. ad Cancrum.

℥ Rad. Angel. Hisp. Bardanæ, Filipend. ana ℥ iv.
Enulæ ℥ ij. Gent. Serp. Virg. ana ℥ j. Herb. Jacobææ,
Geran. Robert. Salv. ana M. iv. Scordi, Rutæ ana M. ij.
Millep. viv. Pint. j. Antimon. crudi frustulatim fracti ℥ j.
f. Saccul. pro Cong. iv.

N. B. Minime debet Cerevisia hæc eousque inveteras-
cere, donec acescat; idque non tantum ob Millepedes,
quarum Sal volatile ab Acido aboletur; sed potissimum ob
Antimonium, quod ab Acido reseratum, plane Emeticum
evadere proclive est.

Inserviat potui ordinario per mensem.

2. *Cerevis. ad Cancrum.*

℥ Lig. Guajaci ℥ iv. Sassafrass. Rad. Sarsap. Oxyl.
lap.

lap. Filipend. Cynogl. Cott. Jugland. ana \mathfrak{z} ij. Herb. Roberti, Lamii, ana M. iv. Millep. pint. β . Præp. pro Cong. iv. Cerev.

Scrophulosis etiam præscribi potest, iis præsertim, qui frigidioris sunt temperaturæ.

Observavi millies (inquit Sylvius) Alterantia blanda majori Ægrorum commodo usurpari, paulo ante, aut post assumpta Alimenta, quin una cum ipsis, quam tempore. Sic enim medicamentis vis se blande admiscet, ac insinuat non tantum Salivæ in Ventriculo, sed confluentibus Humoribus in Dextro Cordis Ventriculo, & cunctis Arteriis, Venisque; quo ipso citius, facilius, feliciusque absolvetur quæsitæ ipsius, aut ipsorum, Emendatio, & Correctio.

Cerevis. Cephalica.

\mathcal{R} Ras. Guajaci, Sassafrass. ana \mathfrak{z} ij. Coq. in Cerev. nov. tenuis Cong. vj. ad iv. & suspend. sacc. seq. sc.

\mathcal{R} Rad. Pœon. mar. \mathfrak{z} viij. Angel. \mathfrak{z} iv. Calami arom. Galangæ ana \mathfrak{z} ij. Herb. Ceton. Salv. Chamæoit. Marrub. albi ana M. iv. Rutæ Fl. Stœch. ana M. ij. Cort. Aurant. recent. \mathfrak{z} ij. Bacc. Junip. Cardamom ana \mathfrak{z} iij. Præp. s. a.

Pepsin adjuvat: Serum sanguinis edulcorat; Cerebrum corroborat, Spiritus depurat, & copula heterogenea extricat. Usui est in Morbis Soporosis, Convulsivis, & Paralysi.

Cerev. Chalybeata.

\mathcal{R} Limat. Chalyb. \mathfrak{ss} iij. Rad. Dulcamaræ \mathfrak{ss} j. Probe contundendo commisceantur in mortario, & f. Nodul. pro Cong. iv. Cerev. ----- Addi possunt Sassafrass. Bacc. Junip. ana \mathfrak{z} ij. Herb. Absinth. M. ij.

Bibatur \mathfrak{ss} β . bis quotidie cum leviori exercitio; ad Sanguinis pauperiem emendandam, & obstructions expediendas.

Quamcunque vis Cerevisiam, hoc facili potes apparatus Chalybeatam reddere.

\mathcal{R} Limat. Chalyb. \mathfrak{ss} j. Tart. albi. \mathfrak{z} iv. Contusis in mortario (non aneo) sensim affunde Succu Limonum q. s. ad malassandum: Stent. 12. horas; deinde nodulo inclusa, cum cæteris (pro re nata præscriptis) ingredientibus suspend. in sacculo in Cong. iv.

Cerev. Chloretica.

℥ Guajaci, Sassafrass. ana ℥ ij. Rad. Rubiæ Tinct. Apii, Rusci, Zedoar. ana ℥ iv. Herb. Artemis. Puleg. Cardiacæ ana M. iv. Thimi. Dictamn. Cret. ana M. j. Matricar. M. ij. Sem. Dauci solv. ℥ iij. Gran Parad. ℥ i. Limat. Ferri (in nodulo ligat) ℥ j. f. Sacc. pro Cong. iv.

Languentem sanguinis fermentationem de novo suscitatur; Succos crudos concoquit, pituitosos incidit; Obstructiones aperit; Corpori bonum habitum, vividumque colorem conciliat. Chlorosi affectæ usurpetur pro potu ordinario.

Cerev. de Dauco.

℥ Sem. Dauci sylv. ℥ vj. Passlu. ℥ xij. f. Sacc. pro Cong. iv. Renes, & Uretes emungit; Arenulas pellit, & Calculi generationem præcavet. Tanta vis Diuretica huic Semini inest, ut quemdam novi, qui multos annos hac Cerevisia pro potu ordinario usus, exinde quasi Diabeticus est factus. Cum vero ab ea id propter abstinuit, e morbo immunis redditus est, & adhuc dum (licet Octuagenario major sanus permanet, vigetque.

Cerev. Diuretica.

℥ Sem. Sinap. integri ℥ iv. Ponatur in lagena vitrea cum Ala ℥ ij. Post tres dies depromatur ad usum; & quoties haustus expromitur, toties legna de novo Ala iterum repleatur: idque eousque repetatur, donec semen fuerit effectum, & exhaustum.

Promptissime, & ultra fidem, Urinam movet. Convenit Hydropicis, Arenulosis, Scorbuticis, Paralyticis.

Cerev. Epileptica.

℥ Rad. Pœon. mar. recent. ℥ iv. Sterc. Pavon. ℥ ℥. Passul. fol. ℥ xij. f. Saccul. pro Cong. ij.

Specifica habetur adversus Epilepsiam, & Vertiginem.

Stercoris Pavonis partes sunt duæ distinctæ, una nempe fusca, & villosa, quæ constans ex quisquiliis aridis ex comestorum reliquis fit, planeque inutilis est, altera autem alba, & æquabilis, quæ Sanguinis Recrementum est, & Sale volatili imprægnatur. Hæc sola Medicamentosa habetur.

Cerev. Hydropica.

℥ Cinerum Genistæ cribrat. ℥ ℥. Rad. Raph. sylv. ℥ iv. Irid. Florent. Calami arom. Enulæ ana ℥ ij. Lig. Guajaci,

jaci, Sassafrass. Bacc. Junip. Sem. Dauci Sylv. ana \mathfrak{z} j. Sem. Sinap. \mathfrak{z} ij. Præp. pro Cong. iv.

Concoctionem juvando; Lympham gelatinosam aliquando; Obstructiones amovendo; Urinamque ciendo: Anasarca laborantibus mirifice subvenit. In Ascite vero, & ubi vasa lymphatica sunt disrupta, plus damni, quam levaminis allaturam autumo.

Cerevis. Hysterica.

\mathcal{Z} Rad. Lig. Buxi \mathfrak{f} β . Lol. Visci Arbor. concis. M. iv. Cog. in Cerev. nov. Cong. vj ad iv. Col. susp. Sacc. seq. se.

\mathcal{Z} Rad. Pœon. mar. recent. \mathfrak{f} β . Bryon. albæ iv. Herb. Artemis. Melissæ ana M. vj. Puleg. Rutæ ana M. ij. Sem. Dauci sylv. Angel. (vel Passin sylv.) ana \mathfrak{z} ij. Ras. Stanni (in nod. lig.) \mathfrak{f} β . præp. s. a.

Mulieri Vaporibus obnoxia propinetur ter in die: vel inserviat usui ordinario.

Cerev. Ictericæ.

\mathcal{Z} Ras. Ebor. \mathfrak{z} j. Marub. albi M. iv. Coq. in Cerev. nov. Cong. vj. ad iv. Col. sus. sacc. seq.

\mathcal{Z} Rad. Oxylap. \mathfrak{f} β . Curcumæ, Rub. Tinct. ana \mathfrak{z} ij. Urticæ \mathfrak{z} iv. Herb. Chelid. maj. Aparin. Frangrariæ cum toto, Cort. Berb. ana M. iv. Sterc. Ovilis (in nodulo) \mathfrak{z} iv. Millep. viv. pint. j. Limat. Chalyb. \mathfrak{f} j. Præp. ut artis.

Sanguinis pauperiem emendat; Succorum cruditatem corrigit; Hepatis obstructions expedit. Cachecticis, & Ictericis medetur.

Cerev. Juniperina.

\mathcal{Z} Bacc. Junip. Contus. \mathfrak{z} iv. Passul. sol. concis. \mathfrak{f} β . Includantur sacco e tela rara, qui pendeat in Alæ medio-cris Congiis iv. ainatur fieri fermentatio ad perfect. usque depurationem. Liquor deinde limpidus inclaudatur Lagenis vitreis, quæ probe obturatæ in Hypogæo reserventur.

Et palato, & ventriculo gratissime arridet; Flatus discutit; Saburram Renum ejicit; Arenulas pellit; Lienosis, & Calculosis plurimum confert.

Cerev. e Lignis.

\mathcal{Z} Ras. Guajaci, Sassafrass. ana \mathfrak{z} ij. Stant. cier. & rub. Ras. Ebor. CC. Rad. Sarsap. Chinæ ana \mathfrak{z} j. Glycyrrh. Sem. Anisi, Bacc. Junip. ana \mathfrak{z} ij. Passul. \mathfrak{f} β
Antim.

Antim. (in frustula comminuti, & in nodulo ligati) ℞ j.
Præp. pro Cong. iv.

Calefacit; exsiccat; crudos humores concoquit; crassos attenuat; viscidos incidit; lentos abstergit; aquosos discutit; Diaphorensis concitat. Rite convenit quibuscunque Affectibus Frigidis, Pituitosis, Catarrhalibus; porro & Tumoribus Serosis, Oedematosi, & Ulceribus humidis.

Cerevis. Pectoralis.

℥ Rad. Chinæ ℥ iv. Sarsapar. Symph. maj. Glycyrrh. ana ℥ ij. Irid. Florent. Enulæ ana ℥ j. Ras. Ebor. CC. Sant. citr. & rub. ana ℥ β. Herb. Ling. Cerv. Rutæ murar. Hed. terr. Scabiosæ ana M. iv. Sem. Anisi ℥ ij. Passul. sol. ℞ β. Præp. pro Cong. iv. Addi potest Gallus semicottus, & in frustula concisus.

Sanguinis, & humorum acrimoniam attemperat; Lentorem incidit; Expectorationem faciliat; Pulmones robor. Valde proficua est vel in Phthisi ipsa, si nondum fuerit confirmata.

Cerevis. Purgans.

℥ Rad. Oxylap. ℥ xij. Polypod. ℥ iv. Raph. sylv. ℥ ij. Herb. Hed. terr. Nasturt. aq. Beccabungæ, Cochl. hort. ana M. ij. Lig. Sassafrass. Bacc. Junip. Sem. Coriand. Glycyrrh. ana ℥ j. Sennæ ℥ iv. Passul. ℞ β. Præp. pro Cong. iv.

Utiliter propinatur Scorbuticis, Cachecticis, humorum & fæcum abundantia laborantibus. Verno tempore mane ad ℞ j. hauriatur plus, minus, per unam, alteramve hebdomadam.

Cerevisiæ Purgantes, vel parum alvum subducunt, si accescere incipiunt, inquit *Le Mort*.

Cerev. Purgans Antimonialis.

℥ Rad. Oxylap. ℞ β. Polypod. Enulæ ana ℥ iv. Liv. Santal. citr. rub. Bacc. Junip. ana ℥ ij. Sem. Carui, ℥ j. Herb. Scabiosæ M. viij. Hepat. Antimon. ana M. iv. Sennæ ℥ iv. Rhab ℥ β. Agar. ℥ j. Antimon. crudi (in frust. contus. & in nod. lig.) ℞ j. Dispens. pro sacculo ad Cong. iv. Cerev. quibus adijce Succ. Fumar. ℞.

Ad Psoram, & Affectiones Cutaneas.

Cerev. Purgans Hydropica.

℥ Rad. Irid. nostrat. ℥ iv. Raph. sylv. ℥ ij. Enulæ, Scil. ana ℥ j. Sem. Sinap. Bac. Junip. Lig. Sass. ana ℥ ij.

℞

Cort.

Cort. VVinter ꝑ. Cort. inter. Sambuc. Ebulian. ꝑ. ij. Sennæ ꝑ. iv. Rad. Helleb. nig. Jalap. Agar. ana ꝑ. Dis- pens. pro Cong. iv.

Ingredientia (præter purgantia) continet tenium partium, quæ Obstructiones reserant, Urinamque pellunt. Hydriopi adæ- quate convenit; ad ꝑ. viii. ad ꝑ. i singulis diebus mane sumpta.

Cerev. Purg. Puerilis.

Ꝓ Hab. tenuiter incisi ꝑ. ii. Glycyrr. Sem. Anisi ana ꝑ. ii. Pas. sol. enucl. N. 30. vel 40. Pon. in Lagena vitrea com Cerev. ꝑ. ii.

Suaviter; & sine agritudine, operationem suam peragere solet; Ventriculum, & Intestina lubrica corroborat: Ver- mibus infensa est. Dos. ꝑ. ii. plus, minus.

Cerev. ad Rachitidem.

Ꝓ Rad. Osmundæ reg. (vel ejus defectu, Filic. mar.) Gly- cyrrh. Lib. Sassaph. ana ꝑ. j. Cort. Fraxini. Cort. Hederæ arbor. ana ꝑ. Summit. Tamarisci, Herb. Ling. Cerv. ana M. iv. Millep. viv. N. 250. Passul. sol. ꝑ. iv. Dispens. pro Cong. j.

Specifica merito audit ad hunc Affectum; sit pro potu communi quotidiano.

Rachitides veræ rarius occurrunt, nisi annis, quibus In- termittentes Autumnales prædominium habent; quod obser- vatu dignum, inquit Sydenham.

Cerevisia Scorbutica Attemperans.

Ꝓ Summit. Pini (vel Abietis) M. iv. Coq. in Cerevis. nov. generosissimæ Cong. v. ad iii. ꝑ. In doliol reposita affunde Succ. Beccab. Nasturt. aq. Tarax. Aparines ana ꝑ. j. Fermentescant simul cum sacco seq. immisso.

Ꝓ Rad. Oxylap. ꝑ. iv. Sarsæ, Chinæ, Bacc. Junip. ana ꝑ. ii. Ras. Sant. citr. & rub. CC. Eboris, Glycyrrh. Sem. Fœnic. dulc. ꝑ. j. Herb. Ling. Cerv. Hepat. Agrimont. Hed. terr. ana M. ii. Antimon. crudi ꝑ. j. Præp. s. a.

Sanguinem adustum, ac fervidum temperat; supra modum fer- mentescentem sedat; Hypochondria valde æstuantia refrigerat; in iisque sanguinis, & vaporum ebullitiones, immodicamque *ἔν- μωση* cohibet. Singulari modo respicit Scorbutum Calidum, & Affectum Hypochondriacam. Sit pro potu ordinario.

Cerevisia Scorbutica Calida.

Ꝓ Rad. Oxylap, ꝑ. s. Raph. sylv. ꝑ. ii. Lig. Guaja-
ci

ei ℥ iv. Bacc. Junip. Cort. Aurant. recent. ana ℥ j. Cort. VVinter Sem. Sinap. Pip. longi, Caryoph. ana ℥ ii. Pass. ℥ iv. Herb. Cöchl. hort. Bëccab. Nasturt. Aq. Apatin. ana M. iv. Rite præp. pro Cong. iv.

Si purgantem volueris, adde Rhabab. ℥ j. & Sennæ ℥ iv.

Cruditatem Scorbüticam concoquit; concretiones salinäs dissolvit; faculentias pituitosas eluit; sanguinis misionem restituit; ejusque circuitum per vasa corporis minima liberiores reddit. Temperamento frigidiori præditis maxime commoda est.

Cerevisia Scorbüticâ Extemporanea.

℥ Cerev. mediocris ℔ ii. Spirit. Cöchl. ℥ ii. Bacc. Junip. ℥ j. Semp. fœnic. dulc. Glycyrrh. ana ℥ ℔. Passul. ℥ ii. Reserv. in lagena vitrea. Addi possunt Raph. sylv. ℥ ii. Cort. VVint. ℥ iv.

Iisdem pollet virtutibus ac prior: est quidem illa parabilior; sed vix adeo efficax.

Cerev. ad Scrophulas.

℥ Ras. Guajaci, Sassafras. Jugland. arbor. Rad. Lapathi acuti, Filipend. Cynoglos. ana ℥ ii. Herb. Geran. Robert. Lamii ana M. iv. Passul. fol. ℔ j. Millep. viv. pint. j. Præp. pro Cong. iv.

Singulariter, & specificè respicit Scrophulas, Cancrum, & Affectus Cutanéos.

Cerev. Splanchnica.

℥ Guajaci; Sassafras. ana ℥ ii. Coq. in Aq. font. Cong. j. ad ℔ iv. col. infundatur in doliolum cum Cerev. nov. potentis Cong. iiiiss. & immittatur Sacc. seqq.

℥ Rad. Lapathi acuti ℥ viii. Raph. sylv. ℥ iv. Cort. Fraxini ℥ ii. Bacc. Junip. ℥ j. Sem. Dauci sylv. Coriand. ana ℥ ℔. Herb. Agrim. Hepaticæ; Ling. Cerv. Summit. Tamarisci ana M. iv. Præp. pro Cong. iv.

Fœculentias atrabiliarias, in visceribus stagnantes, circulationi reddit: Splenis duritiem, & infarctus dissipat. Eximie conducit Hypochondriacis, si pro potu ordinario diu assumatur.

Cerev. Splenetica.

℥ Cort. Tamarisc. ℥ iv. Cort. Cappari. Fraxini, Lig. Guajaci, Sassafras. ana ℥ j. Herb. Agrim. M. iv Absinth. Cuscutæ ana M. ii. Incide, & coque in Alæ Cong. vj. ad iv. in quibus suspende (in fiodulo) Limat. Chalyb. ℔ ℔. Antimon. crudi ℥ iv.

Hujus per fermentationem depuratæ dosis sit \mathfrak{z} iv, vel \mathfrak{ss} \mathfrak{ss} bis in die.

Cibus Albus.

\mathcal{L} Lact. \mathfrak{ss} iv. Thorac. Capponis cocti, Amygd. dulc. ex-
cor. \mathfrak{z} ij. Contundantur, fortiter exprimantur, tunc bulliant,
addendo farinæ Orizæ \mathfrak{z} iij. & cum concrecere incipiunt, len-
to igne addantur Sacch. alb. \mathfrak{z} viij. Aq. Ros. rub. cochl. x. m.
Ad victum reficiens in Tabe, & Gonorrhæa.

Cucupha \mathfrak{z} x.

\mathcal{L} Rad. Pæon mar. sicca. \mathfrak{z} ij. Angel. Hisp. \mathfrak{z} j. Irid.
Florent. Flor. Lavend. ana \mathfrak{z} \mathfrak{ss} . Fl. Stœch. Arab. \mathfrak{z} j. Ca-
roph. Nuc. Mosc. Mac. ana \mathfrak{z} j. Styr. Calam. Labdam,
Succini, Bals. Tolut. ana \mathfrak{z} j. Ol Rorismar. gutt. v. fiat
pulvis crassiusculus, qui bombace exceptus, & panno sericeo
intersutus, formetur, ut artis est, pro Cucupha, quæ
singulis noctibus, fumo Succini, Olibani, Balsami Tolut.
aut similibus (super carbones conjectorum) calefacta, super
caput gestetur.

Insignis est utilitatis in Affectibus Capitis humidis, pituitosis-
isque; in Doloribus frigidis, diuturnis, catarrhalibus; Spiritus
recreare, & robur Capiti, Cerebroque conciliare creditur.

Decoct. Acetosæ.

\mathcal{L} Rad. Acetosæ, Passul. sol. exacin. & concis. ana \mathfrak{z}
ij. Rad. Glycyrrh. Hord. Perl. ana \mathfrak{z} \mathfrak{ss} . coq. in Aq. font.
 \mathfrak{ss} iij. ad \mathfrak{ss} ij. col. adde Syr. Limon. \mathfrak{z} j. m.
Sit in Potum Fehricitantibus.

Decoct. Agarici.

\mathcal{L} Agar. (concis. & nodulo lig.) \mathfrak{z} ij. coq. in Aq. font. q.
s. ad \mathfrak{z} iij. sub finem, addendo Caryoph. contus. \mathfrak{z} \mathfrak{ss} . col. admisce
Sacom. præ. gr. v. Syr. Ros. Sol. \mathfrak{z} j. Ol. Anisi gutt. j. f. Potio.
Ubicumque Phlegma tenax, viscera obliuens, fuerit expurgan-
dum, apprime convenit; & speciatim Chlorosi laborantibus (ante
Chalybeatorum usum) insigniter conduci, sæpe observavi.

Decoct. Allii.

\mathcal{L} Ras. Lig. Sanct. \mathfrak{z} iij. Rad. Zedoar. \mathfrak{z} j. \mathfrak{ss} . coq. in
Aq. font. \mathfrak{ss} xij. ad medias; sub finem addendo Rad. Allii
concis. \mathfrak{z} iij. Sem. Anisi; Dauçi sylv. Cumini ana \mathfrak{z} j.
col. adde Sp. Cochl. \mathfrak{z} \mathfrak{ss} . m.

Contra Hydropem propin. \mathfrak{z} vj. mane, & quarta pomerid.
Decoct. Althææ.

\mathcal{R} Rad. Alth. \mathfrak{z} ij. Herb. Alth. M. j. Coq. in Aq. Hord. \mathfrak{lb} iij. ad
 iss. col. adde Aq. Raph. comp. Spir. Vini Gall. ana \mathfrak{z} iv. Bacc. Ju-
 hip., Lauri ana \mathfrak{z} β . Sem Anisi Fœnic. dul. Carui, Dauci
 sylv. ana \mathfrak{z} ij. f. Insus. cal. & clausa 2. hora. in col. dis-
 sol. Gum. Arab. \mathfrak{z} j. Syr. de Mecon. \mathfrak{z} iv. m.

Urinam, & Arenulas pellit, eodemque tempore Acorem
 obtundit, & dolorem sedat.

Decoct. Amaro-Aromatici \mathfrak{lb} ij.

\mathcal{R} Rad. Calami arom. Zedoar. ana \mathfrak{z} β . Gent. Galangæ
 ana \mathfrak{z} ij. Herb. Centaur. min. Absinth. Flor. Chamam.
 Stœchad. ana \mathfrak{z} j. f. Decoct. in Aq. font. \mathfrak{lb} iij. ad ij.
 sub finem addendo Sem. Carui contus. \mathfrak{z} β . col.

Vires possidet Decocti Amari Alternantis: sed insu-
 per potentius status discutit, & Ventriculum calefacit.

Dos. \mathfrak{z} iv. bis in die.

Decoct. Antiloimici \mathfrak{lb} ij.

\mathcal{R} Rad. Zedoar. \mathfrak{z} β . Rad. Cotraj. Angel. Hisp. Ras.
 CC. Eaoris ana \mathfrak{z} ij. Theriacæ Ven. Mithrid. Diascord. ana
 \mathfrak{z} j. Croci \mathfrak{z} j. coccinell. \mathfrak{z} ii. Præp. adde Aq. Hord. depur.
 \mathfrak{lb} ij. β . & in olla vitreata, operculo suo clausa, semihoram co-
 que. Hujus Decocti per manicam Hippoc. sine expressione
 transcolati \mathfrak{z} xxxiv. adde Aq. Epidem Theriacal. ana \mathfrak{z} ij.
 Syr. Caryoph. \mathfrak{z} iv. Succ. Kerm. col. \mathfrak{z} . β . Fol. Auri N. iv. m.

Quando Febris Malignæ Venenum Spiritus adoritur, stupe-
 facit, & fere exanimat; hujusmodi generosa Alexipharmaca tem-
 pestive exhibita, novum Vigorem inspirando, Copulamque De-
 teteriam excutiendo, subinde ex Orci faucibus ægrum arripiunt.

Dum verò, ex altera parte, Malignitas sit agilis, &
 feræ indolis (ut in Variolis, Morbillis, & Febris quib-
 buscumque malignæ prosapiæ Inflammatoriis) tunc Alexi-
 pharmaca, quæ Sanguinem in fervores, & Spiritus in fu-
 rores adigere possunt, pro Venenis omnino sunt habenda.

Dos. Cochl. iij. vel iv.

Decoct. Aparientis \mathfrak{lb} ij.

\mathcal{R} Rad. Petrosel. Fœnic. ana \mathfrak{z} j. Cort. Cappar. Ta-
 matisi ana \mathfrak{z} β . Herb. Ceterach, Ling. Cerv. Agrimon.

Hepaticæ ana M. j. Coq. in Aq. & Vini albi. ana ℥ ii. ℞. ad ℥ xxviii. Col. dissol. Syr. & ʒ Rad Oxym. simpl. ana ℥ ii. m. Iisdem pollet virtutibus, ac Cerevisia Scorb. Attemper. quam vide; sed potentius Diuresin ciet,

Decoct. Astringentis ℥ j.

℥ Cort. Granat. contus. ʒj. Coq. in Aq. (vel Decoct. alb. depur.) ℥ iii. ad medias, sub finem adjiciendo Caryophyll. contus. Nuc. Mosc. ana ʒ j. Col. dissolve Syr. e Rosis sicc. ʒ iii. Aq. Cinnam fort. ʒ iv. Aq. Ment. ʒ j. Theriacæ Ven. ʒ ii. m. Ventriculum, & cetera Viscera firmat, Multiplicis est usus in enormi, Symptomata Diarrhœa, Dysenteria, &c. Dos. ʒ iv. bis in die; vel cum, vel sine Laudano pro præsentium rerum ratione.

Decoct. Balsamici ℥ ii.

℥ Passul. sol. exacinat. & concis. ʒ ii. Rad. Sarsæ, Chinæ, Glycyrrh. ana ʒ ℞. Eboris, CC. ana ʒ ii. Summit. Hyper. M. j. Coq. in Aq. Hord. ℥ iii. ad ℥ xxx. sub medium coctionis addendo Bals. Tolu. ʒ iii. Col. dissol. Syr. e Rubo Idæo ʒ ii. Peruv. gutt. viii. Ol. Nuc. Mosc. gutt. ii. m. In Phthisi utiliter propinatur. Ichoris enim acridinem corrigit; Bronchiorum infarctus expedit; Tubercula cruda dissipat; & vasorum rupturas resarcit. Exhibeatur ad ʒ iv. bis, terve in die.

Decoct. Bardanæ comp. ℥ ii.

℥ Rad. Bard. ʒ iv. Herb. Cgamæpit. M. iv. Coq. in Aq. font. ℥ iii. Col. ʒ xxviii. adjice Aq. Lubric. Magistr. ʒ iv. Spir. Cochl. Elix. Propr. Tartaris. ana ʒ ii. m. Ad Arthritidem.

Decoct. Berberum ℥ ii.

℥ Cort. Berb. Rad. Curc. ana ʒ ℞. Herb. Chelid. maj. M. iv. Fiml Anser. (in nodulo) ʒ ij. Aq. font. ℥ ii. Coq. sub finem add. Vini albi ℥ ℞. Croc. ʒ j. Col. ℥ ii. Ad Icterus Dos. ʒ iv. cum Syr. e ʒ. Rad. & Oxym. Scill. ana ʒ iii. bis in die.

In Ictero observabat Practicus quidam, Morbum fere lethalem, quando colore, non tantum faciei cutim, quæ rarior est, sed etiam capiti, quæ crassior est, flavo fusco tinxerit.

Decoct. Cachecticum pro 4. dosibus.

℥ Rad.

24 Rad. Polypod. \mathfrak{z} j. Cort. Fraxini, Tamarind. ana. \mathfrak{z} β Passul. \mathfrak{z} j. Crem. Tart. \mathfrak{z} ii. coq. in Aq. font. \mathfrak{z} xx. col. \mathfrak{z} xii. adde Vini albi. \mathfrak{z} iv. Succ. Limon. \mathfrak{z} β . Sennæ \mathfrak{z} j. Rhab. (in nodulo) \mathfrak{z} β . fiat Infusio calida, & clausa 12 horas col. adde Mannæ. Syr. michor. cum Rhab. ana \mathfrak{z} ii. Ol. Anisi gutt. ii. Sp. Cochl. Elix. Prop. ana \mathfrak{z} iv. m. Cachectici, quo lenius tractantur, eo citius curantur.

Decoct. ad Cancrum \mathfrak{z} iv.

24 Rad. Scroph. maj. Tapsi Barb. ana \mathfrak{z} ii. Filipend. Herb. Ceterach, Roberti, Agrimon. Tormenri. Scabiosæ, Linar. ana M. j. Flor. Samb. Anthos ana p. j. Sem. Urticæ \mathfrak{z} ii. f. Decoct. in Aq. \mathfrak{z} vj. ad \mathfrak{z} ii. β . col. add. Syr. de Pomis Alterant. & de Succo Citri ana \mathfrak{z} iv. m. Propin. haust. ter in die.

Decoct. Cannabini \mathfrak{z} iv.

24 Sem. Cannab. contus. \mathfrak{z} iii. Herb. Agrimon. Bursæ Past. Plantag. Centinod. ana M. i β . coq. in Aq. \mathfrak{z} vj. ad iv. col. edulc. Sacchari \mathfrak{z} iv. vel Syr. e Ros. siccis \mathfrak{z} viii. Dos. \mathfrak{z} iv. bis in die, ad Mictum in lecto involuntarium.

Decoct. Catarrhalis \mathfrak{z} ii.

24 Ras. Sant. citr. & rub. ana \mathfrak{z} ij. Guajaci, Sassafrass. ana \mathfrak{z} β . Glycyrrh. \mathfrak{z} ii. β . Passul. fol. \mathfrak{z} j. coq. in Aq. Hord. depur. \mathfrak{z} iii. β . sub finem coctionis adde Succ. Cynogloss. \mathfrak{z} iv. coq. ad \mathfrak{z} ii. & col. Dos. \mathfrak{z} iv. ter in die.

Decoct. Catechu Simpl. \mathfrak{z} j.

24 Pul. Terr. Japon. \mathfrak{z} ij. coq. In Aq. font. \mathfrak{z} j. ad \mathfrak{z} xij. Per subsidentiam depur. adde Aq. Cinnam. fort. Syr. Cydon. vel e Rosis siccis, ana \mathfrak{z} ii. m.

Dos. ab \mathfrak{z} ii. ad \mathfrak{z} iv. in Ventriculi, aut Intestinatorum laxitate, atque in dispositione Sanguinis Catarrhali.

Decoct. Catechu Comp. \mathfrak{z} ii.

24 Ras. Guajaci, Sassafrass. ana \mathfrak{z} iii. Sant. citr. & rub. ana \mathfrak{z} iii. Terræ Japonicæ pul. \mathfrak{z} β . Glycyrrh. \mathfrak{z} j. Salv. sicc. M. j. coq. in Aq. Hord. \mathfrak{z} iii. ad \mathfrak{z} xxx. col. dissol. Diacodii \mathfrak{z} ii. Ol. Anisi gutt. j. m.

Vasorum, & Glandularum oscula dehiscencia, fortiter constringit: Membranas exquisite sensibiles, mucore leni oblnit; Spiritusque irritabiles demulcet, & pacat: Hinc in Catarrho tenui, præ aliis fere quibuslibet

libet præsiidiis, opem contulisse, frequenter animadverti.
 Dos. ℥ iv. ter in die.

Decoct. Cephalici ℥ ij.

℥ Guajaci, Sassafrass. ana ℥ ij. Rad. Pæon. mar. ℥ j.
 Herb. Salv. sicc. Majoranæ, Beton. Fl. Stœchad. Arab. ana
 M. ℥. coq. in Aq. font. ℥. iij. ad ℥ xxviij. col. adjice
 Aq. Pœon. comp. Syr. Pœon. comp. ana ℥ ij. Tinct. Castor.
 ℥ ij. Ol. Rorismar. Nuc. Mosc. ana gutt. ij. Sacch. alb. ℥ j.

Apte præscribitur contra Affectus Capitis, & Nervorum,
 frigidos, catarrhosos; ac Apoplexiam, Epilepsiam;
 Torporem; Paralysin, &c. ad ℥ iv. bis in die.

Decoct. Cerevisiatum.

℥ Ras. Lig. Sancti, Glycyrrh. ana ℥ j. Passul. Malacens.
 ℥ ij. Terr. Japon. ℥ ij. coq. in Cerevis. fort. novel. non-
 dum fermentationem passæ ℥ iij. ad ℥ xxx. col. subsidendo
 clarefactæ, addo Tinct. Benzo. ℥ ij. Syr. Bals. ℥ ij. m.

Iisdem fere viribus pollet, ac Extractum Pectorale, sed
 magis calefacit, incidit, & expectorat.

Decoct. Chamæpyteos Com. ℥ ij.

℥ Chamæpit. M. ij. Flor. Stœch. Arab. ℥ ij. Rad. Pæon.
 Mar. ℥ j. coq. in Aq. font. ℥. iij. ad ℥ ij. col. adde
 Spir. Coch. & Spir. Lavend. comp. ana ℥ j. m.

Sumantur ℥ iv. cum Spir. Sal. Armon. gutt. xx. ter in
 die ad Arthritidem.

Decoct. Clysterisantis ℥ j.

℥ Herb. Malvæ M. ij. Senecion. ana M. j. Fl. Chamæm. Sem. Lini
 ana ℥ ij. Sem. Fœnic. duk. ℥ ℥. f. Decoct. in Aq. ℥. j. ad ℥. j. col.

Parum differt a Decoct. Communi; sed quia Bera, Parietaria,
 & Mercurialis non adeo ubivis crescunt, nec recentes præsto sunt,
 hoc, facilius, & citius parabile, describete, operæ pretium
 fore duxi.

Decoct. Coccinei ℥ ij.

℥ Nitri ℥ j. Sacch. Albi ℥ iv. Coccinel. gr. xv. jf.
 pulv. qui conjiciatur in Aq. fontanæ bullientis ℥ i j. coq.
 ad despum. & per subsidentiam depuretur.

(Splendidissime rubens, pulcherrime blanditur oculis;
 nec palato valde est inimicum; inter omnes enim, quos
 varie tentando) invenire adhuc mihi licuerit, hunc
 facile

facile jucundissimum esse modum exhibendi Salem Prunellæ didici. Sanguinis fervorem compescit; Sitim sedat; Urinam ciet; Febribus Inflammatoriis, & speciatim Pleuritidi convenit; Arenulas expellit. Exhiberi possunt ℥ iv. bis terve in die.

Nitrum, & Nitrata in Malignis Febribus, cum Diarthea vel Vomitu conjunctis, non conveniunt: quippe hunc augment, & quoque alias ægros tales ad excretionem alvi proclives reddunt. Ettmull. 1. vol. 1100. 2.

Decoct. Coprogogum.

℥ Passul. Malacens. concis. ℥ ii. Coq. in Aq. font. ℥ j. ℞. ad ℥ j. In col. infunde super. cineres calidos (vel in Furno) per noctem Fol. Sennæ, Sem. Carui, Anisi, Comini, ana ℥ vi Sal. Tar. ℥ j. In Col. dissolve Syr. Ros. sol. ℥ j. m.

In Colica, & ad Scybalos expellendos egregie valuisse, non semel observavi.

Decoct. Corallina ℥ j.

℥ Mercurii vivi ℥ ii Herb. Dictamn. Cret. ℥ j. Corallina pul. ℥ ℞. Coq. in Aq. Portul. ℥ j. ℞. ad ℥ xiv. Coletur, separetur a Mercurio, & edulcoretur Syr. Limon. ℥ ii.

Detur Pueris ad ℥ ii. bis in die per 4 dies ante Novilunium, & Plenilunium, atque dein purgentur.

Decoct. Cynoglossi ℥ ii.

℥ Herb. Cynoglossi M. ii. Glycyrrh. ℥ ℞. Passul. sol. ℥ ii. Coq. in Aq. font. ℥ ii. ℞. ad ℥ xxx. sub finem addendo Sem. Anisi ℥ ℞. Col. adde Diacod. ℥ ii. m.

Ad Tussim, Tracheæ asperitatem, omnesque Thoracis, & Spi-ritualium partium Affectus, a fluxionibus acerbis ortum ducentes, accommodatum est remedium. Dos. ℥. iv. bis, terve in die.

Decoct. Depurantis ℥ ii.

℥ Rad. Gram. Rusci, Fenic. Petrosel. ana ℥ j. Herb. Aparin. Tarax. ana M. j. Uvar. Corinth. concis ℥ ii. coq. in Aq. font ℥ lii. ad ℥ xxviii. col. dissol. Sal. Prunel. ℥ ii. Syr. e 5. Rad. ℥ iv. m.

Urinam potenter ciet; Renes, & Vesicam Sabulo & Muco liberat; Sanguinem egregie depurat, ideoque proficuum est Scorbuticis temperamento calidiori præditis, atque admodum conducit post istiusmodi Febres; quæ retorridam Sanguini crasin intulerunt.

Propin. ℥ iv. vel vi. bis, velter in die.

Decoct. Diureticis ℥ ii.

℥ Rad.

℥ Rad. Fœnic. Asparagi ana ℥ ii. Fruct. Alkek. Nura. xvi. Herb. Virgæ aur. M. ii. coq. in Aq. & Vini albi ana ℥ xx. ad ℥ xij. Col. adde Aq. Raph. Comp. ℥ ñ. Succu depur. Petrosel. Syr. Alth. ana ℥ iv. Millep. viv. contus. & express. Num. 300. Sal. Prunel ℥ ii. m.

Serum, & recrementa salina, a sanguine copiose secernit: Re- nes, Ureteres; & Vesicam efficaciter abluit. Dos. ab ℥ iv. ad ℥ ß.

Decoct. Diuretico-Catharticum.

℥ Rad. Urticæ ℥ j. Bacc. Junip. ℥ j. Coq. in Aq. font. ℥ j. ℥ ß ad ℥ j. sub finem addendo Sem. Petrosel. Dauci. sylv. ana ℥ ii. Col. adde Sennæ ℥ ß. Rhabarb. Agar. (in nodulo) ana ℥ ii. Sal. Armon. crudi ℥ ii. Aq. Raph. comp. ℥ ii. f. Infus. calida, clausaque sex horas Col. ℥ xiv. admisce Spir. Cochl. ℥ iv. Ol. Anisi. gutt. iv. Syr. Ros. solut. ℥ ii. m. Pro iv. dosibus,

Decoct. Edulcorantis ℥ vi.

℥ Rad. Sarsap. Chinæ ana ℥. iii. Ras. Lig. Sant. citr. & rub. CC. Eboris ana ℥ vi. Infunde s. a. & coq. in Aq. font. ℥ xii. ad ℥ vi. Col. edulc. Sacch. ℥ vi m.

Dicitur Seri lymphatici acorem corrigere, quantitatem ejus nimiam minuere; Diaphoresin leniter promovere; usui esse insigni in Phthisi incipiente; Doloribus vagis; Affectibus catarrhosis, Ulceribus; Morbisque Cutaneis.

Decoct. Emmenagogi ℥ ii.

℥ Rad. Apii, ℥ ii Calami Arom. Bacc. Lauri ana ℥ ii. Zedoar. Cubeb. ana ℥ j. ß. Mac. ℥ iij. Rad. Galangæ, Gran. Parad. ana ℥ ß. Dictamn. Cret. Puleg. ana M. j. Coq. in Aq. font. ℥ ii. & Vinc. albi ℥ j. ad ℥ xxviii. Col. adde Tinct. Croci (Aq. Theriac. extractæ) ℥ j. Syr. de Stœchade ℥ iii. m.

Sanguinis massam novo orgasmo commovet; illomque vividius ad Arterias Uterins impellit; Vasorum extremitates aperit. Prægressa Catharsi debita, & instante tempore menstruo, sumat patiens ℥ iv. ad ℥ ß. bis in die, probe se exercendo, & frigus cavendo.

Decoct. Equisetis ℥ vi.

℥ Equiseti M. vi. Cydon. incis. Num. iii. Sem. Sumach. Bacc. Mirth. ana ℥ j. ß. Ros. rub. sicc. M. j. ℥. Sem. Balaust. ℥ iii. Coq. in Aq. font. ℥ ix. ad ℥ ii. ß. sub finem addendo Gum. Tragac. ℥ vi. Col. adde Mel. Ros.

Syr.

Syr. e Ros. sicc. ana ℥ iii, Syr. Mirth. ℥ j. ℞. m.

Propinetur haustus ter in die ad Ulcera Vesicæ.

Decoct. Expecterantis ℥ ii.

℥ Rad. Irid. Florent. ℥ ii. Agar (in nodulo lig.) ℥ iv.
Herb. Nicotianæ sicc. ℥ ii. Hyssopi, Thymi ana M. j. Coq. in
Aq. ℥ xxxvj. ad ℥ xxviii. Col. dissol. Oxym. simp. ℥ iv. m.

Hujus Decocti ingredientia tenuibus, acribusque gaudent
partibus: ideoque (sanguinis commeatu) in Ductus Tra-
cheales penetrant; ibique materiæ lentæ impingentes, eam
adeo dividunt, attenuant, atque exagitant, ut fibris exin-
de irritatis, & inter russendum successive contractis, Tra-
cheæ, & Vesicularum ejus, contenta, sursum ejiciant.
Remedium est plane præpotens; & propinari oportet cali-
dum instar Coffee, bis ad minimum in die.

Decoct. Febrifugi Amari ℥ ii.

℥ Flor. Chamæ ℥ ii. Coccinell. gr. xvj. Coq. in Aq. font.
℥ iii. ad ℥ ii. Col. dissol. Sal. Absint. ℥ ii. m. Subinde adde Aq.
Theriacal. still. ℥ ij. Ol. Junip. gutt. xvi. Sp. Sal. Arm. gutt.
Octoginta. Et vespertinæ dosi, Laud. liqu. gutt. xx.

Specificum merito audit, & soli Cortici Peruviano cedens re-
medium. Imperare soleo ad ℥ iv. tertiis horis, absente Paroxysmo.

Decoct. Febrifugi Magistralis ℥ ii.

℥ Cort. Peruv. pul. ℥ ii. Coq. in Aq. ℥ ii. ad ℥ xiv. Col.
& magmati residuo affunde de nova Aq. ℥ ii. Coq. ite-
rum ad ℥ xiv. sub medium coctionis adde Bals. Tolut. ℥
iii. Coccinell. ℥ j. Col. & utrisque colaturis comistis adde
Syr. Caryoph. ℥ iv. Ol. Nuc. Mosch. gutt. ii. m.

Ad Corticis vires debite extrahendas, mire longa, consum-
mataque requiritur Coctio. Cum olim experimenti causa e-
jusdem pulverem sæpius decoxissem, non eo usque vires
ejus exgaurire valui, quia vel octavum Decoctum manife-
ste adhuc amaricaret. Quo melius ergo ex hoc, & ejusmodi
obstinatis, Virtus eliciatur, consultissimum erit in pulve-
rem non crassum, sed subtilissimum redacta, pertinaciter
urgere, & repetitis vicibus percoquere.

Quoties adeo sunt delicatuli, morosive patientes, ut vel ne-
queant, vel nolint Corticem in substantia crassiori admittere;
hoc Decoctum in subsidium mihi venire solet. Dos. ℥ iv.
tertiis

tertiis horis, (a paroxysmo vacuis) donec fugatur Febris.

Decoct. Febrifugi Salsi ℞ ii.

℥ Sal. Absinth. ℥ viii. Sacc. albi ℥ iv. Aq. font. ℞ ii.
Coq. ad despumationem in vasi fictili vitreato.

Felicem hujus efficaciam sæpissime expertus sum: atque tunc potissimum consului, cum Febris Corticis non amplius obediret, jamque in continuarum classem se recipere minaretur.

Dosis usualis fuit ℥ ii. alternis horis.

Decoct. Fracastorii ℥ xii.

℥ Diacord. Boli Armen. pulv. ana ℥ vi. Aq. Lact Ale. ℥ x. Doq. ad ℥ viii. Col. claræ adde Aq. Ment. ℥ ℞. Aq. Cinnam. fort. ℥ ii. Syr. de Mecon. ℥. j. ℞ m. pro 3. dos.

Huic virtus inest plane divina contra Diarrhoeam; namque ægrotodines, angores, tormine Ventriculi, Intestinorumque furias (si quid aliud) sopit, & sistit. Egregiæ speditim utilitatis est in Febribus Diarrhoea sympatica stipatis.

Decoctum Fracastorii tenue.

℥ Crustam panis albi inferiorem; Diacord. ℥ ℞. Cocinel. ℥ j. Coquantur (ad duas, tresve ebullitiones) in Aq. font. ℞. j. sub finem addendo Sacch. alb. ℥ ℞. col per pannum VVallicum. Adjice Aq. Cinnam. ℥ ii. m.

Sit in potum ordinarium, in Febribus mali moris, cum Diarrhoea.

Decoct. Glycyrrhizæ.

℥ Succ. Glycyrrh. Hisp. ℥ ℞. Mellis ℥ j. Aq. Calc. ℞. j. Coq. ad dissolutionem. Col. adde Tinct. Benzo ℥ iv. m. Commode præscribitur contra Catarrhum.

Decoct. Hysterici ℞ j.

℥ Ras. Lig. Buxi, Rad. Bryon. albæ ana ℥ ℞. Rad. Pæoniæ mar. Valerianæ sylv. ana ℥ j. Flor. Stoechad. Arab. ℥ ii. Myrrhæ contus ℥ j. Coq. in Aq. font. ℞. j. ℞ sub finem addendo Succ. Rutæ ℥ j. Col. ℥ xiv. adde Aq. Bryon. Comp. ℥ ii. Tinct. Castor. ℥ ii. Ol. Succini gutt. xxxii. Sacch. albi ℥ j. Dos. cochl. v.

Decoct. Ictericæ ℞ ii.

℥ Rad. Curcumæ, Rub. Tinct. ana ℥ j. Herb. Chelid. maj. cum toto M. ii. Lumbr. mund. N. xx. Coq. in Aq. & Vin. Rhen. ana ℞ ii. ℞. ad ℥ xviii. Col. (adde Tinct. Croci Aq. Ther. paratæ) ℥ j. Syr. e 5. Rad. ℥ iii. m.

Sanguinis massam, velut fermento novo, (sed miti) inspissat. Glandulas Hepaticas lustrat: Meatus Biliaros specificè deobstruit. Prægressa debita catharsi, ebibantur \mathfrak{z} iv. bis in die, donec Affectus disparuerit,

Decoct. Incrassantis \mathfrak{b} ii.

\mathfrak{z} Gummati Arab. crasse pulv. \mathfrak{z} iii. coq. in Aq. Hord. \mathfrak{b} ii. ad \mathfrak{z} xviii. adde Syr. Alth. \mathfrak{z} iv. m.

Acerrimam, nimisque tenuem, Lympham temperat, & incrassat. Euporiston, & optimum Medicamentum merito est censendum in Ardore Urinæ. Usui esse potest in Tussi acri; item in Diabete \mathfrak{z} iv. præscribere soleo bis, vel ter in die.

Decoct. Corticis Juglandis \mathfrak{b} ii.

\mathfrak{z} Cort. inter Rad. Jugland. contus. tepide mæerat. horas viii. in Aceto Sambucino, & exsiccat. \mathfrak{z} j. \mathfrak{b} . Cort. Cappar. \mathfrak{z} \mathfrak{b} . Summit. Tamarisc. Herb. Agrimon. ana M. ii. coq. in Aq. & Vini albi ana \mathfrak{b} j. \mathfrak{b} . ad \mathfrak{b} ii. col.

Omnino Splanchnicum est, & iisdem pollet virtutibus, ac Decoctum Splanchnicum, (quod infra vide) nisi, quod forte Splenis Affectibus peculiariter magis medetur. Hujusmodi enim medicamenta unam aliquam partem, eræ cæteris, virtute quadam specifica respicere deprehenduntur; quia eorum particulæ Recrementis infra Viscus illud secernendis magis affines & proinde associatæ, una cum ipsis illuc feruntur.

Et præter hanc affinitatem Liquidorum, videtur porro dari Congruentia quædam Solidorum, quæ Medicamentum in particularem quædam partem præcise vim suam imprimi, penitus intactis aliis. Ita Helleborus albus, Labiæ; (observante de Grevv.) Colocynthis, Linguae medium; Solanum lethale, Palatum; & Jalapium, Gulam maxime, & præ aliis gustus organis, afficere solent

Decoct. Juglandum Purgans,

\mathfrak{z} Cort. Jugland. (ut supra præp.) \mathfrak{z} \mathfrak{b} . Agar. (in nodulo) \mathfrak{z} j. Caryoph. gr. xv. Sal. Tart. \mathfrak{z} \mathfrak{b} . coq. in Aq. font. \mathfrak{z} iv. adde Elix. Prop. Tartarisati gutt. LX. Scammon. præp. gr. ii. Ol. Anisi, Junip. ana gutt. j. m. f. Potio. Hypondriacis, ubi purgandum est, convenit.

Decoct. Juniperini \mathfrak{b} ii.

\mathfrak{z} Bacc. Junip. (probe contus. & in sacco inclus.) \mathfrak{z} iv. coq. in Vini Canar. \mathfrak{b} iii. ad \mathfrak{b} li. col. Stomachicnm

cum est, Carminativum, Anticolicum, Spleneticum, Diureticum, sumatur ℥ ii. ad ℥ iv. bis terve in die.

Rulandus vult, ut patiens Hydropicus quotidie sumat ℥ vi. aut plures calide, & in lecto multum, diuque sudet.

Coquit etiam ille Granorum Juniperi M. iv. in Seri Lactis ℥ viii. ad tertias, pro potu ordinario in Ascite.

Decoct. Junip. Compos.

℥ Bacc. Junip. ℥ iv. coq. (tela rara inclus.) in Aq. font. ℥ ii. ℞. deinde adde Sem. Anisi, Carui, Fœnic. dulc. Coriand. ana ℥ iii. Sal. Absint. ℥ j. Clauso vase reponatur, & cum refrixerint, col. adde Sacch. alb. ℥ ii. Spir. Cochl. ℥ viii. Spir. Sal. Armon. gutt. LXXX. m. Juniperi Baccæ Aromat. Germanorum appellantur, atque Sale volatili, aromatico, oleoso, balsamico, & quasi Terebinthinaceo, ditantur.

Decoctum hoc Ventriculum roborat, Concoctionem adjuvat; Flatus discutit; Colicam præcavet; Affectionem Hypochondriacam allevat; Cerebrum, Nervos, Pulmones, Re-nes, & Uterum confortat; Putredinem corrigit; dispositionem Renum Calculosam emendat; Menses promovet; Urinam ciet.

Decoctum Liberans.

℥ Rad. Sarsap. ℥ vj. Uvar. Corinth. concis. ℥. viii. Infusa s. a. coq. in Aq. ℥ xii. ad ℥ vi. in col. extingue Calc. vivæ ℥ ℞. Post subsidentiam reserv. in Lagenis vitreis.

In Affectibus Catharosis, Empyemate, Phthisi, Strumis, Diabete, Ulceribus humidis. Dentur ℥ iii. ter in die.

Decoct. eLignis ℥ vj.

℥ Guajaci ℥ iv. Sassafrass. ℥ ii. Sant. citr. & rub. ana ℥ j. Ebor. CC. ana ℥ ℞. Infunde, & coque. s. a. in Aq. font. ℥ xii. ad ℥ vi. col. edulc. Sacch. q. s.

Exsiccat, Attenuat, Sudorem movet. Accommodatum est Catarrhosis, Arthriticis, Paralyticis, Hydropicis, Leucophlegmaticis, Ulceratis, & temperamento frigidiori præditis. Dos ℥ iv. bis quotidie.

Verum in temperamento bilioso, & Sanguini acriori, quantitas Guajaci, & Sassafrass. minuatur; & Sar. sa, & China substituantur, oportet.

Decoct. Lusitanici ℥ ii.

℥ Aq. font. ℥ xxvi. Succ. Limon. Sacch. albi ana ℥ ii.

ʒ ii. coccinei. ʒ j. coq. in olla vitreata ad despumationem; tandem adde Aq. Rosar. Dam. ʒ iv. & per subsidentiam depuretur.

Aliquando præscripti Succ. Limon. Sacch. alb. ana ʒ iv.

Potus est visui selegantissimus, gustui gratissimus, febricitantibus desideratissimus: calorem, & fervorem Ventriculi, & Sanguinis cohibet: Sitim tollit; Urinam movet, Propinetur ad libitum.

Decoct. Malacense.

ʒ Passul. Malacen. concis. ʒ ii. Alt. ʒ j. Glycyrrh. ʒ ʒ. Herb. Malvæ M. ii. Sem. Lini ʒ ii. coq. ex Aq. Hord. depur. ʒ iii. ad ii. In col. dissolve Gummat. Arab. ʒ j. m. Obrundit, lævigat, incrassat.

Decoct. Malvæ Magistralis ʒ ii.

ʒ Herb. Malvæ integræ M. viii. coq. in Aq. ʒ viii. ad ʒ vi. Liquori colato (see non expresso) inde de novo Malv. integr. M. iv. coq. iterum ad ʒ iv. col. per subsidentiam depuratæ adde Rad. Alth. ʒ ii. Glycyrrh. Passul. sol. ana ʒ j. Lap. Prunel. ʒ ii. coq. ad ʒ xxx. & col. dissolv. Gummat. Arab. ʒ ʒ. Syr. Alth. ʒ ii. m.

Constat ex lenibus, mollibus, mucosis partibus: ideoque humorum acredinem obrundit: Serum nimis tenue incrassat; Sanguinis fervorem refrigerat; Habitum corporis justo aridiorem humectat; Alvum lenit; Urinæ ardorem obtundit; Diuresin movet; & Calculosis egregie prodest.

Decoct. Mastichinum.

ʒ Mastic. ʒ j. Crustam inferiorem panis albi, Macis ʒ j. f. Decoct. in Decoctu Cornu Cervi calcin. (præcipitando claresfacti) ʒ iii. ad ii. col. adde Conserv. Rosar. rub. ʒ iv. f. Infus. calida iv. hor. col. adde Aq. Cinnam. ʒ ii. m. Ad Nauseam, Vomitionem, Diarrheam. Dos. ʒ iv.

Decoct. Millefolii ʒ ii.

ʒ Herb. Millefol. m. ii. Lamii. flore albo, Cynoglana M. j. Ras. Sant. rub. ʒ ʒ. coq. in Aq. ʒ ii. ʒ. ad ʒ ii. sub finem addendo Terræ Japon. ʒ ii. Mac. contus. ʒ i. Sacch. alb. ʒ iii. m. Bropin. ʒ iii. una cum Alb. Ovi j. conquassato vesp. & mane, ad Fluorem album.

Decoct. ad Morsum Canis rabidi ʒ iv.

℥ Lig. Buxi, Sem. Pœon. mar. ana ℥ j. Herb. Sal. Scorodon, Beton, Sanic. Angel. Mors. Diab. Solani sign. ana M. j. coq. in Aq. ℥ v. ad iii.

Propin. ℥ iv. cum Ther. Ven. ℥ ℞. ter in die.

Ad hunc usum, & morsus quoscumque venenatos, expertum est Decoct. ad Mors. Pharm. Batean,

Decoct. Nephritici ℥ ii.

℥ Rad. Alth. ℥ j. ℞. Glycyrrh. ℥ ℞. Herb. Virgæ Aur. M. ii, Alth. Parietar. ana M. j. Fic. Num. iv. Bacc. Junip. Sem. Petrosel. Maced. Bardanæ, Milii Sol. (sub med. coctionis addit.) ana ℥ j. coq. in Liq. Posset. (Vino albo alterati) ℥ iii. ad ℥ xxvii. col. edulc. Syr. Alth. ℥ iv. m.

Decoct. Neuroicum.

℥ Ras. Lig. Guajaci ℥ j. Rad. Pœon. mar. ℥ ℞. Rad. Calam. Arom. Angel. Hisp. a ℥ ii. f. Decoct. in Aq. font. ℥ iii. ad ℥ xxxviii. Col. adde Ol. Roris. mar. gutt. xxxii. Bals. Peruv. gutt. xvi. Vitel. Ov. Num. j. Sacch. alb. Aq. Pœon. comp. ana ℥ ii. Spir. Lavand. comp. Spir. Sal. Armon. ana gutt. LXXX. m.

Ad Caput, & Nervos roborandos.

Decoct. Pacifici ℥ ii.

℥ Capit. Papav. albi (sine semine) ℥ j. Concis. coq. in Aq. font. ℥ iii. ad ℥ xxxviii. sub finem addendo Flor. Parals. sicc. ℥ ii. Col. dissol. Diascord. ℥ ii. Syr. de Mecon. ℥ iii. Syr. Limon. ℥ j. m.

Temperatum est; & somnum accersit, Dos. ℥ iii. vel ℥ iv.

Decoct. Pacificum Histericum.

℥ Capit. Papav. alb. siccat. concis. & cum Seminib. contus. ℥ i. Aq. font. ℥ j. ℞. Coq. ad ℥ ℞. in col. dissol. Assæ foet. ℥ ii. Sacch. alb. ℥ j.

Aliquando ordinavi Assæ foet. ℥ iv. & Gum. Armon. ℥ ii.

Dos. cochl. ii vel iii.

Decoct. Passulati ℥ ii.

℥ Passul. sen. enucleat. & minutim concis. ℥ iv. Coq. in Aq. font. ℥ iii. ad ℥ ii. & col.

Pro Medici intentione, addi potest Tart. alb. a ℥ ii. ad ℥ ℞.

Potus est sat gratus. Morbis Pectoris & Lienis bene inser-

inservit. Sitim sedat. Si commisceatur anatica quantitate cum Aqua Calcis, remedium erit insigniter efficax contra Affectus Catarrhales.

Si in hac Col. Infund. Sennæ ℥ii. remedium erit familiare Nephriticorum. Nephritici enim debent habere (inquit Saxonia) aliquando medicamentum familiare, quod Excrementa per Intestina ducatur, (nam qui alvum habent lubricam, Arenulis, & Calculo non laborant) dummodo tamen medicamenta non componantur cum Diureticis; & propterea illi male agunt, qui preservationis tempore, & ad Revulsionis scopum, utuntur Cassia: illa enim dejectoria est, & diuretica; & propterea in hunc finem divertendi, non est accipienda.

Decoct. Pectoralis ℥ ii.

℥ Hord. perl. Passul. sol. ana ℥. i. Fic. Dactyl. ana Num. viii. Glycyrrh. ℥ β. Sem. Anisi (sub finem additi) ℥ ii. Fiat Decoct. Aq. font. ℥ iii. ab ℥ ii. col.

Lenta, molli, blandaque dulcedine dotatur; exinde partim sanguinem (in fluorem dispositum) incrassando, acremque corrigendo; partim phlegma Pulmonibus impactum maturando; partimque Ramulos Bronchiales Tracheæque latera, demulcendo, humectando, & lubricando, egregie Tussi opitulatur. Porro in Pleuritide, Rheumatismo, Variolis, & Nephritide cum fructu laudabili usurpatur. Dos. ab ℥ iii. ad ℥ vi. bis, terve in die.

Si vim purgantem adjicere vellet. ℥ Hujus Decocti ℥ j. β. Sennæ ℥ j. Agar. Crem. Tart. ana ℥ ii. coq. ad ℥ xiv. col. dissolve Mannæ ℥ ii. pro iv. dosibus.

Decoct. Pectorale Balsamicum.

℥ Rad. Sarsap. Chinæ ana ℥ β. Capit. Papav. alb. siccata (sine seminib.) concis. Passul. Malacens. ana ℥ j. Glycyrrh. ℥ β. Ter. Japon. ℥ ii. f. Decoct. in Cerevis. tortis novellæ (non fermentatæ) ℥ iv. ad ℥ xxx. paulo ante finem addendo Bals. Tolut. ℥ iii. & in fine Sem. Carpi, & Fœnic. dulce. ana ℥ ii. Liquori frigefacto, & per talem canabinam sine expressione trajecto, admisce Ol. Anisi gutt. ii. Bals. Peruv. ℥ ii. Troch. Bec. nig. ℥ i. Tinct. Croci (Aq. Theriacal. paratæ) ℥ j. Tinct. Benzo. ℥ ii. m.

Decoct. Phthisici ℥ j.

℥ Flor. Bellidis maj. M. j. Limac. mundat. Num. iii.

34
Rad. Eryngii cond. ℥ ℞. Hord. per l. ℥ iii. coq. in Aq.
font. ℥ j. ℞. ad ℥ j. col.

Particulas sanguinis salinas, efferasque compescit, & demulcet, ne per corporis canales impetuosius delatæ, Pulmonem, partiumque solidarum substantiam prædentur, & abripiant. Insuper Nutrimentum præbet molle, & innocuum, qualesanguini (jam quoad crasin fracto) nullas facessit molestias. Locum habet in Phthisi, Febre Hæctica, & Sudoribus Nocturnis. Sumat æger ad ℥ iv. ad ℥ viii. calide, addendo Lactis tantumdem, mane, & vesperi, loco Jentaculi, & Cœnæ.

Decoct. Pleuriticum.

℥ Decoct. Pect. ℥ ii. Succ. Fimi Equ. ℥ ii. Ol. Anisi gutt. viii. Sacch. albi ℥ j. m.

Dos. ℥ iv. quartis horis, cum Spir. Sal. Armon. gutt. xv.

Decoct. Pœoniæ Comp.

℥ Lig. Sassafrass. Sant. citr. a ℥ ii. Rad. Pœon. mar. ℥ ii. Rub. Tinctor. Cort. Tamaris. Cappar. ana ℥ ℞. Herb. Ceterach. Ling. Cerv. Cuscut. Hepat. a M. ℞. Præp. decoq. in Aq. font. ℥ iv. col. ferventis ℥ ii. affundantur super Bacc. Junip. ℥ j. Bacc. Lauri ℥ ℞. Sem. Fœnic. dulc. Carui, Coriandri, Dauci Sylv. ana ℥ j. Obturato vase, reponantur dum refrixerint; deinde col. sine expressione adde Aq. Lumbr. Magistr. Hent. comp. ana ℥ ii. Sacchari ℥ iii. m.

Dos. ℥ iv. ad Affectiones Hypochondriacas, & Spleneticas.

Decoct. Psorici ℥ ii.

℥ Herb. Fumar. Jacobææ ana M. j. Gycyrrh. ℥ j. Argenti vivi ℥ iv. coq. in Aq. Font. ℥ ii. ℞. ad ℥ ii. Coletur, & (seposito Argento vivo) edulcoretur Sacchar. ad libitum.

Ad omnes Affectus Cutaneos, dentur ℥ iv. mane, & sero.

Decoct. Purgans commune.

℥ Sennæ ℥ iii. Crem. Tart. ℥ j. coq. in Aq. ℥ viii. ad ℥ iii. col. dissol. Mannæ ℥ ℞. Syr. e Cich. cum Rhab. ℥ vi. Ol. Anisi gutt. j. m. pro portione matutina. Addi possunt, pro re nata, Scammonii, p. gr. ii. vel. iv.

Decoct. Quercinum.

℥ Cort. recent. e ramis junioribus Quercus ℥ iv. coq. in Decoct. CC. calcin. (per præcipitationem depurati) ℥ iv. ad ℥ ii. col. fervens affundatur super

pul.

pul. Cinnam. ℥ ii. Nuc. Mosc. ℥ j. Mac. Caryoph. ana ℥ ℔. Liquor cum refrixerit, coletur, & cum Syr. Cydon. ℥ iv. edulcoretur, Ventris profluvia sistit.

Decoct. Raparum ℥ ii.

℥ Rad. Rap. in taleolas incis. ℥ ℔. Herb. Cynogl. Tus-silag. ana M. j. Passul. sol. ℥ j. Glycyrrh. ℥ ℔. coq. in Aq. Hord. ℥ iv. ad medias, sub finem addendo Sem. Coriand. contus. ℥ ℔. col. dissol. Sacch. candi albi ℥ ii. m. Pectorale est: temperat; maturat; incrassat.

Decoct. Rosarum ℥ ii.

℥ Conserv. Ros. rub. ℥ ii. Passular. de Malaca concis. ℥ j. Gly-cyrrh. Sem. Melon. ana ℥ ℔. Aq. Hord. ℥ iii. coq. ad ℥ ii. & col. Recte præscribuntur, quando tenue, salsum, & acre Serum, e glandulis exsudans, Asperam Arteriam, & Pul-mones irritans, Tussim quidem vehementem excitat; sed tamen omnem excreandi, expuendique conatum eludens, facile Pulmones exulcerat, & Phthisin inducit.

Decoct. Sacri ℥ j.

℥ Rad. Serpent. Virgin. contus. ℥ vi. coq. in Aq. font. ℥ j. ad ℥ ℔. col. & magmati residuo affunde de novo Aquæ ℥ j. rursum coque (sub medium coctionis addendo Coccinellæ ℥) ℔. ad ℥ ℔. col. iterum; utrasque colaturas misce, iisque dissolve calide, & clause Theriacæ Ven. ℥ ℔. Mellis ℥ j. col.

Exoptatissimum hic sisto Alexipharmacum, nullique secundum. Cruorem enim, & succos in vasis, & visceribus fluentes, velut novo fermento inspissat; eosdem leniter movendo, & inæquali mixtione servando, a coagulatione, & putredine vindicat: Veneni particulas agglomerari cœptas, blanda agitatione ab invicem dissipat, & a maturatione impedit: deindeque sanguinem, & spiritus occupando, eos adeo erigit, & firmat, ut vel a characteris venenosi impressionibus omnino tueatur; vel si Miasma actu jam Cruorem affecerit, ab amplexibus illud potenter abripiat, & per Diaphoresin foras amandet.

In Febris ergo continuis mali moris, & Pestilentialibus, ubi *το δεινόν* datur Hippocratis, hoc Sacrum audire debet Decoctum, & divinum plane Auxilium:

Atque (inter alia hujusmodi Febrium (præcipue Diar-
rhœam symptomaticam (Astringentibus nihilum proficienti-
bus) miro modo sistere aliquoties animadverti; quamvis (ut
verum fatear) unum subinde, aut alterum observari, cui (ut
Cortex Peruvianus nonnumquam solet) ventrem solverit.

Nobilissimum insuper est Stomachicum, Hystericum &
Anthelminticum. In Febribus continuis, & mali moris
exhibeo ad cochl. ii. vel iii. tertiis horis.

Decoct. Sacrum Sedativum.

℥ Rad. Serpent. Virg. contus. ℥ ii. Capit. Papav. alb. sicc. con-
cis. & cum seminib. contus. ℥ ℞. coq. in Aq. font. ℥ xxiv. ad xii.
sub finem addendo Theriac. Venet. ℥ ii. col. pro iv. dosibus.

Contra Agrypniam in Febribus mali moris, sed caute,
cum Spiritus oppresso Papaverinis ferendis sæpe impar est.

Decoct. Sancti ℥ ii.

℥ Ligni Sancti ℥ j. coq. in Aq. font. ℥ iv. ad ℥ ii. sub
medium coctionis addendo Passul. sol. ℥ j. Succ. Glycyrrh.
Hisp. ℥ ii. col. aliquando addo Terræ Japon. ℥ ii.

Vel omissis Passulis, & Glycyrrhiza, sub finem co-
ctionis adde Conserv. Ros. rub. ℥ ii. & in col. dissolve
Syr. e succo Cynoglossi ℥ ii. m.

Simplex est; facile, & vili paratur; æque vera (si
non magis) efficax existit, ac illa, quæ pomposo qui-
dem apparatu, numerosaque rerum farragine cumulari (quid-
ni & impediri) passim assolent. Iisque pollet viribus, ac
Decoct. Lig. quod vide.

Decoct. Sanct. Purgans.

℥ Ras. Lig. Guajaci ℥ j. Passul. Sol. ℥ iv. coq. in
Aq. font. ℥ iv. ab ℥ ii. col. calida superaffundatur Sennæ
℥ j. Rhab. Agar. (nodulo ligati) Sem. Carui ana ℥ ℞. Sem.
Phœnic. dulci Anisi ana ℥ ii. f. infus. clausa in Hypo-
causto vi. horas. col. ℥ xxvi. dissolve Mannæ, Syr. Ros. sol.
ana ℥ ii. col. iterum, & adde Aq. Mirab. Cinnam. ana ℥ j. m.

Dos. ℥ iv.

Decoct. Sarsa ℥ ii.

℥ Sarsæ præp. ℥ iii. Passul. sol. ℥ j. ℞. Infunde s. a. & coq. in Aq.
font. ℥ iv. ad ℥ ii. col. dissol. Succ. Glyc. Hisp. ℥ ii. m.

Ideo hoc dedi, quia totum Medicorum grex uno ore
præ-

prædicat, quin & quotidie præscribit, ad acres humores edulcorandos, doloresque vagos profligandos. Temperatum quid est (si omnino dicendum) remedium.

Quoad me vero, (libere liceat eloqui) sæpius notavi, Sarsam, & Chinam Stomachi vigorem obtulisse; numquam autem in Praxi mea observare adhuc potui, multum emolumenti cupiam ex eorum usu accessisse. Forsan ipse infidelis, & impatiens non sat perseveranter usurpavi. Præscribi solet ad ℥ ℞. bis vel ter in die.

Decoct. Scelotyrbici ℥ ij.

℥ Summit. Pipi (vel Abiet.) concis. M. iv. Cort. Winter. contus. ℥ ℞. coq. in Aq. font. ℥ ii. ad ℥ xx. affundendo (sub finem coctionis) Succu Tarrax. ℥ iv. col. frigidæ adde Spir. Cochl. ℥ ℞. Aq. Raph. Comp. Syr. Bacc. Samb. ana ℥ iv. m.

Hyemali tempore, quando Herbarum sunt plerumque exsuccæ, & effœtæ, hoc potest concinnari remedium; iisque opportune substitui.

Sanguinem, & succos attenuat, depurat, vegetius actuat: Salis, & Sulphuris concreciones dissolvit; Obstructiones reserat; & fœculentias foras, per Diaphorensin, aut Diuresin, amandat. Appropriatur Scorbüticis. Dos. ℥ iv. bis quotidie.

Decoct. Scorzonera ℥ ij.

℥ Hord. perl. ℥ ℞. Rad. Scorzon. ℥ ii. Acetos. ℥ j. Herb. Lujulæ M. j. Cort. ii. Pomor. coq. in Aq. font. ℥ iii. ad ℥ xxviii. col. edulcoretur Syr. Limon. & e Rubo Idæo ℥ ii. m.

Juëundus est potus; sitim explens; incendium febrile reprimens; Malignitatem compescens; & per Urinam expellens. Usurpatur commode in Febris continuis pro potu ordinario.

Decoctum ad Scrophulas ℥ ii.

℥ Herb. Marrub. alb. Geran. Rob. Apii. Agrimon. ana M. j. Sem. Anethi ℥ ℞. coq. in Aq. font. ℥ ii. ℞. a ℥ ii. Ab igne auferantur; & cum refrixerint, col.

Interiores corporis recessus ingreditur; Glandulas peculiariter lustrat; crasi, & fermento depravatas emendat: succos, & fœces inibi stabulantes attenuat; tandemque exterminat. Sumatur ℥ iv. ℥ bis in die per mensem; singulisque dosibus exprimantur Millepedes Num. 40.

Decoct. Sistentis ℥ ii.

℥ Pul. Boli Armen. ℥ j. Cretæ albæ ℥ iii. coq. in Aq. font. ℥ iii. ad ℥ xxvi. col. per subsid. depur. adde Diascor. ℥ β. Aq. Cinnam. Syr. Cydon. & e Ros. sicc. ana ℥ ii. Ol. Nuc. Mosc. gutt. ii. m. col.

Ad Diarrhœam reprimendam dentur ℥ iv. quoties Indicatio requisiverit.

Decoct. Splanchnici ℥ ii.

℥ Rad. Cucurmæ contus. ℥ j. Rhab. Spicæ Nardi ana ℥ j. Sem. Fraxini ℥ β Herb. Agrimon. Ceterach, ana M. j. Summit. Tamarisci M. ii. coq. in Aq. ℥ iii. ad ℥ xxiv. col. adde Aq. Lumbric. Magist. Syr. de 5. Rad. ana ℥ iv. Sp. Cochlear. ℥ ii. Elix. Prop. Tartaris. ℥ j. m.

Sanguinem, ejusque partes constitutivas, in Effervescen-
tiam quamdam incitat, adeoque comminuit, dividit, & huc illuc
rapidus adigit, ut, coagulationibus & concretionibus quibusque
inhibitis, feculentis, & impuritates omnes facile abse-
dant, inque propriis Emunctoriis depositæ, foras conve-
hantur. Ita Effluvia vaporosa in Habitum Corporis, Re-
crementa Serosa in Renes; Biliosa in Hepar, aliaque in
alia Emissaria quibusque adaptata, sine impedimento, aut
adhæsione, secludantur. Dos. ℥ iv. bis in die.

Decoct. Splenetici ℥ ii.

℥ Cort. Cappar. Fraxini ana ℥ ii. Summit. Tamarisci,
Herb. Agrimon. ana M. ii. Sal. Tart. ℥ ii. coq. in Aq.
font. ℥ ii. β. sub finem addendo Vini albi ℥ β. Spicæ
Nardi ℥ ii. col. ℥ xxvi. adde Aq. Lumbric. Magist. ℥ iv. Aq. Raph.
comp. ℥ ii. Spir. Cochlear. ℥ ii. Elix. Propr. Tartaris. ℥ iv. m.

Decoct. Stiptici ℥ ii.

℥ Rad. Urticæ, Consolidæ maj. ℥ j. β. Herb. Millefol. Plantag.
ana M. j. Cort. Granat. Gummat. Arab. ana ℥ ii. Sem. Papav. albi
Hyoscyami ana ℥ iii. coq. in Aq. font. ℥ iii. ad ℥ xxviii. col. adde Syr.
e Ros. sicc. ℥ iv. Sacc. Saturni ℥ j. Croci Martis astring. ℥ iv. m.

Sanguinem acrem temperat; tenuem incrassat; bulli-
entem refrigerat; Vasorum tonum roborat, Fibras corrug-
at; & oscula obsignat. Locum habet in quibuscumque
Hæmorrhagiis. Exhibeantur ℥ iv bis in die.

Decoct. Tamarindorum ℥ ii.

℥ Tamarind. ℥ ii. Passul. sol. ℥ iv. coq. in Aq. pure ℥ iii. ad ℥ ii. col.

Incendium sanguinis refrænât; Sitim inexplabilem relevat; Humectat; Laxat. Rite sumitur in Febribus obstinata alvo, siti, & Habitus ariditate molestantibus, pro potu ordinario.

Decoct. Tartarisati ℥ ii.

℥ Raf. Ebor. ℥ ℞. Rad. & Fol. Fragar. M. iv. Tartari aldi ℥ ℞. Sal. Tart. ℥ ii. coq. in Aq. font. ℥ ii. col. ℥ j. ℞. adde Aq. Ment. Lumbric. Mag. ana ℥ ii. Aq. Mirab. ℥ iv. Sacch. albi ℥ ii. m.

Sumantur ℥ vi. ter in die ad Icterus.

Decoct. Tartaris. purgans.

℥ Passul. sol. & Corinth. concis. ana ℥ ii. Tart. alb. pul. ℥ j. coq. in vase fictili vitreato ex Aq. font. ℥ iii. ad. ii. col. adde Sennæ ℥ ii. f. infus. calida vi. horas in col. expressa subsidendo; clara facta, dissolve Mannæ, Syr. Ros. sol. ana ℥. iii. col. iterum.

Dos. ℥. iv. Vide *Decoct. Passulat.*

Decoct. Tolutani ℥ ii.

℥ Ras. Guajaci ℥ j. Tacamah. Bals. Tolut. ana ℥ ℞. coq. in Aq. Hord. ℥ iii. ad ℥ ii. Quando friget, col. & adde Sacch. albi ℥ ii. Bals. Peruv. gutt. xvi. Ol. Cinnam. Nuc. Mosch. ana gutt. ii. m.

Quoad vires, incidit cum Decocto Balsamico; sed aliquando calidus est.

Decoct. Tramatici ℥ ii.

℥ Rad. Bardanæ ℥ iii. Rub. Tinct. ℥ vi. Rhab. ℥ ii. Herb. Dictam. Cret. Hyper. Sanic. Bugulæ ana M. j. coq. in Aq. ℥ ii. & Vini albi (sub finem additi) ℥ j. ad. ℥ xxviii. col. dissol. Theriacæ Ven. ℥ ii. Mellis ℥ iii. Oxym. simpl. ℥ j. m.

Concretiones cruoris, ubi extravasatas reperit, dissolvit, & circulationi denuo reddit. Recrementa per Urinam, & Sudorem educit; nec tamen interim fervorem accendit. Partes læsas roborat, conglutinât, sanat. Dos. ℥ ℞. bis in die.

Decoct. Trifolii ℥ ii.

℥ Herb. Sicc. Trifol. fibrini, Chamæpit. ana ℥ ℞. Solani lignosi M. j. Bacc. Lauri, Flor. Stocchad. Arab.

ana ℥ ii. coq. in Aq. font. ℥ iii. ad ℥ ii. sub finem addendo Succī Rutæ ℥ j. col.

Trifolium fibrinum herba est amara, utilis quidem, & minime contemnenda; sed vero a Simone Pauli (in Quadr. Botan.) me judice, supra meritum, & modum prædicatur.

Hujus Decocti est, ut Scorbuticis, Arthriticis, & (propter genus nervosum labefactatum (dolentibus, opem promittat.

Decoct. Variolosi ℥ ii.

℥ Rad. Scorzon. ℥ j. Glycyrrh. ℥ β. Fic. Num. viii. Pasul. sol exacinat. ℥ j. Ras. CC. ℥ ii. Coccinel. (integ. sub sinem add.) ℥ iv. coq. in Aq. Hord. ℥ iii. ad ℥ xxx. col. adde Syr. Caryoph. Limon. ana ℥ j. m.

Scorzoneram quidem præscribimus, quia irresistibilis Medicorum Mos ita vult. Cum vero nec Odore, nec Sapore, se nobis commendet; & Vires valde obscuras, si omnino ulla, edat; ideo Respublica Medica (ut opinor) non grave danturum sustineret, si ab Officinis in posterum penitus ablegaretur.

Decoct. Urticæ Acidum.

℥ Rad. Urticæ recent. ℥ iv. Sem. Urticæ Tart. alb. pul. ana ℥ β. coq. in Aq. font. ℥ iii. ad ℥ j. β. col. adde Vini Rhen. ℥ iv. Syr. Viol. Limon. ana ℥ ii. m.

Ad Urinam ciendam dentur ℥ iv. pro dosi.

Decoct. Urticæ Alcalisatum.

℥ Rad. Usticæ recent. ℥ iv. Sem. Urticæ ℥ β. Herb. Urticæ M. ii. coq. in Aq. font. ℥ iii. β ad ℥ xxvi. In col. dissolve Sal. Prunel. Sal. Tart. ana ℥ ii. adde Aq. Raph. comp. Syr. e 5. Rad. Syr. Alth. ana ℥ ij. Spir. Sal. Armon. gutt. lxxx.

Eleosaccharum Cardiacum.

℥ Ol. Cinnam. gutt. vi. Mosc. Ambr. grif. Croci ana gr. iii. Sacch. alb. ℥ j. & gr. xv. m.f. pulv. in vi. doses divid. in vehiculo idoneo sumendas.

Ad Oleorum destillatorum probationem, gutta una, vel altera indatur aquæ calidæ in cochleari super ignem posito; si enim oleum prompte avolet, & nihil pinguedinis post se in aquæ superficie relinquat, bonum est signum, illud non esse pinguedine, aut oleo aliquo expresso, adulteratum.

Electuarii contra Abortum ℥ iv.

℥ Conser. Ros. rub. Cydon. Nuc. Mosc. cond. Succ
Chermes, Syr. Cydon. Syr. Coral. ana ℥ ℞. Spec. de Hia-
cint. ℥ iij. Aromat. Ros. Croci Mart. astring. ana ℥ ij.
Sacch. Saturni ℥ j. Ol. Nuc. Mosc. gutt. iv. m.

Stomachum roborat; Flatos discutit; Spiritus reficit; U-
teri Ligamenta, & tonum firmat; Fætum egregie consola-
tur. Danda erit ℥ ℞. bis in die.

Electuarii Acidi ℥ iv.

℥ Cons. Lujulæ ℥ j. ℞. Ros. rub. Fruct. Cynob. ana ℥ j.
Syr. Viol. ℥ ℞. Ol. Vitrioli q. s. ad gratam aciditatem m.
Vide Julapium Refrigerans, quod hujus vires æmulator.

1. *Elect. Analeptici* ℥ vj.

℥ Pul. Conf. Chocolatæ, Amygd. dul. exort. Sacch. alb.
Butyri dulc. insulsi ana ℥ ℞. pulp. Conser. Ros. Rub. ℥ j. ℞. Succ
Chermes ℥ ℞ Opopalsami ℥ ii. Syr. Balsm. ℥ ij. vel q. s. m.

2 *Elect. Analeptici* ℥ iv.

℥ Pul. confect. Chocolatæ ℥ ij. Succ Cherm. ℥ ℞. Ambr.
gris. (Saccari tantillo tritæ) gr. viij. Ol. Cinnam. gutt. j.
Ol. Nuc. Mosc. gutt. ij. Syr. Balsam. ℥ ii vel q. s. m.

Sumatur ℥ ℞. mane, & quarta pomerid. superbibatur Lac
Asininum.

Nutrit, & roborat; & corpus extenuatum resarcit; vires
exolutas instaurat; Tabidis & Consumpris succurrit.

Elect. ad Aphthas.

℥ Boli Arm. Sacch. penid. ana ℥ j. Butyri insulsi ℥ ij. m.
Capiatur hujus subinde frustulum Nucis Avellanæ ma-
gnitudine, liquatumque sensim deglutiatur.

Elect. apophlegmatici ℥ j. ℞.

℥ Pul. Herb. Beton ℥ vj Rad. Pyreth. ℥ ij Ol. Caryop.
gutt. iv. Mellis q. s. m.

Partes oris irritando, & vellicando, humores aquosos, pi-
tuitosque elicit. Locum habet in Collumellæ & Amygda-
larum tumore, & inflammatione; Angina, Odontalgia Ca-
pitis gravedine, Cephalalgia inveterata; Affectibus Soporosi-
sis, Epilepsia, Paralyti, (præsertim Linguae) & quibuscun-
que Capitis, & Nervorum Morbis frigidis, vicidisque. Ad
hos usus masticetur, & volutetur in ore: mane, jejuno sto-
macho,

macho, idque per semihoram, capite pronò, expuendo sæpius, os deinde aqua abluendo: poterit etiam repeti duabus horis ante cœnam.

Elect. Astrigentis ℥ iv.

℥ Cons. Ros. rub. ℥ ij. Diascord. ℥ ℞. Pul. Boli ℥ ij. Sang. Drac. ℥ j. ℞. Fl. Balaust. ℥ ℞. Ol. Nuc. Mosc. & Cinnam. ana gutt. ij. Syr. e Rosis sicc. ℥ j. m.

Ventriculum, & Intestina confortat; Viscerum tonum restituit; insanum motum Peristalticum cohibet; Acorem concentrat; Tormina consopit: Omnibus numeris absolutum est remedium (ubi Astrictio indicatur) ad Diarrhœam reprimentam: Observandum vero, Appetitu, & Concoctione salvis, vix unquam nocere Diarrhœam. Dos. ℥ ℞.

Elect. Balsamici ℥ iv.

℥ Cons. Ros. rub. ℥ ij. Butyri recentis insulsi ℥ j. Vitel. Ovi ℥ ℞. Bals. Tolut. ℥ iv. Opopals. ℥ ij. m.

Phlegma viscidum, & crassum, Bronchia obsidens, dissolvit; meatusque omnes glabros, & facile meabiles reddit: Pulmonum vesiculas, ultra tonum tumidas, & tensas, (atque exende lassas) litu Balsamico restituit, & Sanat; Ideoque Tussi sicca, & Phtisi laborantes, summa cum utilitate eo utuntur. Dos. ℥ ij. sæpius in die, præsertim urgente Tussi.

Elect. Boyleani ℥ iv.

℥ Sem. Papav. albi, Hyoscyami albi pul. ana ℥ ℞. Syr. Papav. errat. Cons. Ros. rub. ana ℥ j. ℞. m.

Sanguinem refrigerat; Serum tenue incrassat; acre contemplerat; Vasculorum ora occludit; Febrillarum irritationes, & spasmos consopit. Nob. Boyle mire laudat ad Hæmoptoen. Dos. qu. Jugland. bis in die, post Phlebotomiam, & lenem Catharsin rite celebratas.

Elect. Camphorati ℥ iv.

℥ Cons. Rutæ ℥ iij. Ther. Ven. ℥ j. Camph. gr. viij. Succi gutt. xvj m.

Spiritus animales nimis efferos, & exilire paratos, reprimit, ac in ordinem cogit; quin & copulam heterogeneam iis excutit, & non raro profligat; ideoque Hystericis apprime opitulatur. Dos. qu. Castaneæ, ter in die, cum Julapio Hystérico.

Elect.

Elect. Cardiaci Calidi ℥ iv.

℥ Cons. Flor. Tunicæ, Cons Flavæd. Limon. ana ℥. j. Cort. Citri cond. Zinzib. cond. Elect. e Sassafrass. Succ. Chermes ana ℥ ℞. Ol. Nuc. Mosc. gutt. ij. O Cinnam Caryoph. ana gutt. j. m.

In Ventriculum, primario, & proprie, operatur; illum enim (vi Aromatica, calidaque (confortat; atque exinde Spiritibus ovationem quamdam inducens Cor languidum reficit: viresque exsolutas resarcit. Ideoque) quod obiter notem) omnia vera Stomachica in Cardiacorum familiam, non injuria, recenseri merentur. Sumatur ℥. ℞. ter in die.

Elect. Card. Temperati ℥ iv.

℥ Cons. Flor. Tunicæ ℥ iij. Cons. Berber. Succ. Chermes ana ℥ ℞. Margarit. præp. ℥ iv. m.

Apte præscribitur Febricitantibus, ed Languore, & Ægitudine querentibus; dum enim Fermentationem (tum in Sanguine, tum in Stomacho, ex parte deficientem) blandissime restaurat, Spiritus animales vividius commovet, nec tamen interim calorem accendit. Dentur ℥ ij. sextis horis, cum Julapio idoneo.

Elect. Carminativi ℥ iv.

℥ Pul. Virgæ aureæ, Verbenæ, Satureje, Majoranæ, Thymi, sem. Anisi ana ℥ j. coloph. ℥ vj. Mithrid. ℥ ℞. Mellis despum. ℥ ij. vel q. s. m.

Humores tum crudos, tum acres, corrigit; Ventriculum calefacit; Diuresin promovet; contra Lateris, & Stomachi Dolorem flatuosum, egregium est experimentum. Dos. a ℥ ij. ad ℥ ℞. bis in die.

Elect. Cephalici ℥ iv.

℥ Pul. Rad. Pœon. mar. ℥ ℞. Cran. hum. Cinnab. Antimon. ana ℥. ij Nuc. Mos. cond. ℥. j. Syr. Pœon. comp. ℥ ij. vel q. s. Ol. Rorismar. Salv. ana gutt. iv. m.

Cerebrum refocillat, & firmat; Spiritus depurat, & figit: Convulsionibus, Epilepsiæ, Vertigini, & Cephalalgia idio-pathicæ bene convenit. Dos. a ℥ j. ad ℥ ℞. mane, & hora somni, præsertim circa Lunationum tempora.

Elect. Cinnabarinum.

℥ Cinnab. fact. optime lævigat. ℥ ℞. Sacc. alb. creti ℥ j. ℞. Syr. e Bacc. Samb. q. s. m. f. Elect.

Frid. Hoffmannus dicit, communi Cinnabari factitiæ non semper

semper fidendum esse, cum sæpe, ut fiat rutilantior, adjecto Arsenico præparetur. Quibus ipse addo, eam, quæ in Officinis vulgo venalis prostat, admisto Minio sæpe esse adulteratam.

Aliqui Cinnabarim Medicamentum esse vanum, & inefficax opinantur, quoniam a sumpta Ventriculi digestionem minime paret; & per anum una cum excrementis integra, & immutata ejicitur. Alii vero non pauci Practici e contra eam magnificiunt: & quidem cum Mercurialis sit, in illa non potest residere inertia ulla suspicio: sed quoad in Ventriculo, & Intestinis commoratur; & Digestionem, & Chylum alterare; & Membranas (exindeque Cerebrum, Nervosque) notabiliter afficere, probabile est.

Ideoque Sanguinem dissolvere, & depurare; intima corporis penetrare; Glandulas & Nervos deopillare, & a viscositate liberare credunt. Unde in Scabie, & ejusmodi Cutis turpitudinibus; Doloribus Articulorum, Tuberculis Pulmonum crudis, Scrophulis, Ulceribus, (licet Venereis) Morbisque Convulsivis, &c. utile Medicamentum esse perhibent.

Cum vero Mercurius Nervis, & Cerebro, & inde compositis membranosis partibus inimicissimus esse soleat: Cauti sint oportet in ejus usu, quibuscunque a natura contigerunt Nervi infirmioris texturæ, & Spiritus facile dissipabiles: item qui Tremoribus, aut Paralysi obnoxii sunt; sicut & qui Evacuaciones nimias, morbosque graves passi sunt.

Elect. de Cinamomo.

℞ Pul. Cinnam. (non effecti) ℥vj. Ol. Nuc. Mosc. expr. ℥ij. Croci ℥ss. Coccinel. Fl. Balaust. ana ℥j. Flor. Benzo. ℥ss. Spir. Lavend. comp. Succ. Chermes col. ana ℥ss. Syr. e Rubo Idæo p. s. f. Elect. Ad Puerperas, si quando Diarrhœa acciderit, & Lochia emanserint.

Elect. de Colophonia ℥iv.

℞ Cons. Flor. Lamii albi ℥j. ss. Diascord. Zinzib. cond. pul. Colophon. ana ℥ss. Ol. Cinnam. gutt. iv. Syr. e Ros. sicc. q. s. m.

Constringit; corroborat; edulcorat; mundificat; siccatur; sanat; præter alios ejus usus, Fluori albo perquam specifice dicatur. Si vero affectus fuerit jam inveteratus, vix

curabilem illum esse autumo. Præmissis præmittendis, ℥ iij. assumatur. bis quotidie per longum tempus.

Fluorem album, ab Ulcere Uteri, & Gonorrhœa, scite distinguere operæ pretium est. In Fluore albo dantur plerumque Lassitudo spontanea, & Lumbago gravativa. Humor effluens, ut plurimum albidus, subinde flavescens, serosus, plus, minus pituitosus, & mucosus; in mali initio inodorus, & mitis; pedetentim vero accrescit, & excoriat.

In Ulcere, Dolor sentitur, & Mordicatio, in Utero, vel ejus Cervice; idque a principio, Materia extilians est saniosa, cruenta, vel purulenta, alba, levis, æquabilis, & sæpe foetida.

In Gonorrhœa, acerrimus torquet Urinæ ardor, & Stranguria, quæ inter mejendum exacerbantur. Colluvies depluens est plerumque parcior, quam in Fluore albo, crassior tamen multo; alga primum; postea flava, virescens, acris, exedens, sed raro foetida. Pudendum mucosa quadam materia conspurcatur; & interdum etiam exulceratum deprehenditur. Gonorrhœa, (quod habet Charleton, de Catameniis p. 151.) certo potest ab Uterino Fluore internosci, quod prorumpentibus Catameniis non desinat, sed cum his, & mox ab iis sanatis, persistat. Uterinus vero Fluor cessat in Mensium eruptione, & aliquando post idem tempus.

Elect. Corinthiaci ℥ iv.

℥ Rhab. (micatorio subtiliter comminuti) ℥ ℞. Uvar, Corinth. mundat. ℥. iij. syr. e Cichor. cum Rhab. ℥ ℞. Ol. Anisi gutt. ij Diligenter contundendo, exacte commisceantur, & f. *Elect.* pro octo dosibus matutinis, quibus superhibatur haustus Cerevisiæ Scorbuticæ; cum Elix. Prop. gutt. xx.

Elect. Cretacei ℥ iv.

℥ Aretæ albæ præp. Conf. Absint. Rom. ana ℥. i. Ol. Absint. Chem. gutt. Ol. Ment. gutt. ij. Syr. Cydon. q. s. m.

Inter præstantissima Stomachica locum tenere mereretur. Calefacit; Confortat; Acidum corrigit. Valet contra Cardialgiam, Ventriculi Dolorem, Rugitum, Nauseam, Vomitum, Inappetentiam, Diarrhœam. Dentur ℥ iij. bis in die, vacuo Ventriculo.

Elect.

Elect. de Curcuma ℥ iv.

℥ Conserv. Herb. Chelidon. maj. ℥ j. pul. Rad. Curcuma ℥ ℞. Troch. Viper. ℥ iij. Rhab. Croci ana ℥ ℞. Syr. de Fumar. q. s. m.

Ζῷπρωσι sanguinis vacillantem de novo instaurat; Salis volatilis depressi restitutionem promover; Bilis in Hepate aggestæ, & stagnantis, motum stimulat; Ictero feliciter medetur: Dos. qu. Juglandis bis in die.

Elect. Diasulphuris ℥ ij.

℥ Cons. Rosar. rub. ℥ ij. Bals. Sulphuris Terebinthina. ti ℥ j. m.

Putredini resistit; mundificat; consolidat; exsiccat; roborat; acidum temperat: usurpatur ad Catarrhum pectoralem, Tussim, & Phthisin incipientem. Dos. ℥ ij. ter in die.

Elect. Expectorantis ℥ iv.

℥ Cons. Anthos ℥ j. Zinzib. cond. Pul. Millep. ana ℥ ℞. Flor. Sulph. ℥ ij. Fl. Benzo. pul. Croci, Nicotiana ana ℥ j. Rad. Irid. Florent. ℥. j. Mellis ℥ j. ℞ vel q. s. m.

Pituitam frigidam concoquit; Phlegma viscosum incidit: Ductus bronchiales aperit; Pulmones irritat; Tussim provocat; & potentissime expectorat. Dos. ℥ ij. vel ℥ iij. ter in die.

Elect. ad Herniam.

℥ Conserv. Flor. Hyper. ℥ j. pulp. Rad. Symph. maj. (cum Saccharo in furno cocti) ℥ ℞. Lap. Hamatit. ℥ ij. Sang. Drac. ℥ j. Sacch. Saturni, Bals. Peruv. ana ℥ ℞. Ol. Anisi, Fœnic. dulc. ana. gutt. ij. Syr. eCoral. ℥ j. vel q. s. m. s. Elect. cujus dosis sit ℥ iij.

Elect. Hydropicum.

℥ Conserv. Absint. Rom. ℥ ij. Guttæ Jemon. pulv. ℥ ij. SpeS. Aromat. Ros. Ol. Nuc. Mosc. expres. ana ℥ j. Syr. Ros. sol. ℥ ℞. m. Drachmæ duæ continent Guttæ Jemon. ℥ ℞.

Caveat Pharmacopæus, ne utatur Conserva Absinth. vulgari, loco Romani, quia vulgare reddet medicamentum maxime ingratum.

Elect. Hystericum.

℥ Conserv. Atripl. Olidæ ℥ iv. Ol. Succini gutt. 48. m. Dos. qu. Castam.

Elect. Ictericum.

℥ Zinzib. cond. (in pulpam redacti) ℥ vj. Theriacæ Ven. ℥.

Ven. \mathfrak{z} ij. pul. Rad. Curcu. \mathfrak{z} vj. Croci \mathfrak{d} ij Caryop. Sem. Anisi, ana \mathfrak{d}
 j. Sal. volat. Sal. Armon. \mathfrak{z} \mathfrak{ss} . Sal. Tart. \mathfrak{d} \mathfrak{ss} . Ol. Nuc. Mosc. gut.
 iv. Ol. Menth. Absint. ana gutt. j. Syr. e \mathfrak{z} . Rad. q. s. m. f. Elect.

Elect. Laxantis \mathfrak{z} iij.

\mathcal{V} Pul. Sennæ Crem. Tart. ana \mathfrak{d} iv. pulp. Prunor. Da-
 masc. \mathfrak{z} ij. Syr. Ros. sol. q. s. m.

Gustui gratum hoc remedium, leniter, sine fastidio, aut
 torminibus, alvum lubricat, & subducit: Inservire potest
 pro 4. dosibus vespertinis, sine regimine assumendis.

Elect. Lucatelli \mathfrak{z} iv

\mathcal{V} Cons. Ros. rub. \mathfrak{z} ij. cons. Fruct. Cynosh. \mathfrak{z} j. Bals.
 Lucat. \mathfrak{z} \mathfrak{ss} . Spec. Diatrag. frig. \mathfrak{z} j. Syr. Balsam. \mathfrak{z} iij. m.

Incrassat, restringit, sanat; prodest contra Raucedinem;
 Tussim; Hemoptoen; quascunque sanguinis effusiones in-
 ternas, atque vel Phthisim ipsam, si nondum fuerit confir-
 mata. Exhibeatur qu. Fabæ minoris, ter in die.

Elect. Magnum.

\mathcal{V} Conserv. Flor. Tunicæ, Flavæ, Aurant. & Limon. a
 \mathfrak{z} j. Cort. Citri cond. Nuc. Mosch. cond. Zinzib. cond. E-
 lect. e Sassafir. Succ. Chermes col. Spir. Lavend. comp. ana
 \mathfrak{z} \mathfrak{ss} . Ol. Cinnam. Caryoph. ana gutt. iij. Ol. Anisi, Ment.
 Absint. ana gutt. j. Syr. e Rubo. Idæo. q. s. f. Elect. quod
 per Setaceum (instar pulpæ) trajiciatur.

Inter summa Cardiaca sedem jure postulat.

Elect. de Malva \mathfrak{z} iv.

\mathcal{V} Conser. Flor. Malvæ (vel potius Althææ,) Butyri
 recentis insulsi ana \mathfrak{z} ij. Nuc. Mosc. pul. \mathfrak{d} iv. m.

Lentore gaudet, & Oleositate; ideoque ad Tussim siccam,
 Trachæ asperitatem; omnesque Thoracis, & Spiritualium parti-
 tium affectus, a fluxionibus acribus ortum habentes, commo-
 dum est remedium. Insuper eo fine dari potest, ut Urinæ acor
 demulceatur, & (Ureteribus quasi inunctis) facilis fiat sabuli,
 & lapillorum descensus. Dos. \mathfrak{z} \mathfrak{ss} . bis in die longe a pastu.

Elect. de Manna.

\mathcal{V} Sperm. Ceti \mathfrak{z} ij. Vitel. Ovi j. Ductis in mortario,
 & æquabiliter commistis, adde Mannæ electæ, Extrac. Cas-
 siæ Sacch. Penid. ana \mathfrak{z} \mathfrak{ss} . Ol. Amygd. dulc. q. s. m. f.
 Elect. Ad Aphthas, & Tussim. siccam.

Elect.

Elect. Martis ℥ ix.

℥ Cons. Absinth. Rom. Cochl. hort. ana ℥ iij. Zinzib. cond. ℥ j. β. Rubig. Chalyb. (in subtilem pollinem redactæ) ℥ vj. Ol. Caryoph. Ol. Sassafr. ana gutt. vj. Syr. e 5. Rad. ℥ j. m.

Sanguinem depauperatum exaltat, Habitumque obstructum reserat. Convenit in Chlorosi, Mensium suppressione, Scorbuto, Ictero, Hydrope, & quacunque demum Cachexia. Dos. ℥ iij. mane, & 4. pomerid. quotidie per Mensem integrum, vel sesquimensem.

De Chalybeatis mos obtinuit, ut dentur mane, & quarta pomeridiana; atque ad eorum operationem promovendam, injungatur Exercitium. Omnia vero non omnibus æque conveniunt. Aliquos enim observavi, quibus hoc modo exhibita, tumultus in Ventriculo, Ructus, & Ægrotudines concitarent: Horumque remedium erat, ut Patiens vesperi sumeret, statimque lecto, & quieti se traderet, ita nil conturbationis, nil molestiæ exinde perciperet, sed optime ferret. Hoc ante me notavit etiam Claudinus, (De Ingress. 401.) dum scribit, quod Multi decumbentes in lecto, usu Chalybis sanati fuerint; ut propterea non sit necesse semper, assumpta substantia Chalybis, (quemadmodum communis est sententia) corpus exercere.

Si Chalybs magnas perturbationes inducat, Laudanum Aq. aliqua Hysterica mistum, singulis noctibus, ad tempus aliquod, propinandum, inquit Sydenham.

Elect. Mastichin. ℥ iv.

℥ Cons. Ros. rub. ℥ ij. pulp. Passul. sol. ℥ j. pulv. Mastiches ℥ j. β. Nuc. Mosc. ℥ β. Syr. de Mecon. q. s. m.

Gulæ, & Laryngis partes superiores lentore quodam Emplastico obducet, atque ita sensum earum (exquisite irritabilem) aliquo modo obtundet: Et seri (nimis tenuis, acrisque) extillationem prohibet. Confert ad Tussim humidam, vesperi præsertim moleste importunam. Capiatur q. Nuc. Mosch. quotiescunque Tussis redierit; in ore dissolvatur; sensimque deglutatur.

Elect. de Mentha.

℥ Conserv. Menthæ ℥ iv. Ol. Cinnam. gutt. iv. Ol. Caryoph. gutt. ij. Ol. Anisi & Absint. ana gutt. j. m.

Vomitiones sistit ; cibi fastidia discutit ; Appetentiam invitat ; concoctionem adjuvat ; ructus nidorosos corrigit ; dissolutumque Ventriculum astringit , & corroborat . Sed Conceptioni resistere creditur . De quo tamen ipse dubito .

Elect. Minorale .

℥ Gum. Guajaci. pulv. ℥ β. Subigatur cum Vitello Ovi , & adde pul. Sulph. vivi ℥ j. Syr. e 5. Rad. q. s. m.

Cum successu præscriptum novi contra noxas a Mercurii abusu inductas .

Elect. de Myrrha ℥ iij

℥ Pul. Myrrh. ℥ β. Olib. ℥ j. Croci ℥ β. Vitel. Ovi j. In Mortario commistis adde pul. Sacch. candidi albi ℥ β. Pulp. Passul. sol. per setaceum trajecta ℥ j. Syr. Bals. ℥ β. vel q. s. m. Iisdem dotatur virtutibus, ac Lohoch Myrrhisatum, quod vide.

Elect. Nephritici ℥ v.

℥ Pul. Sem. Sophiæ Chirurgorum , Mellis despumat. Butyri rec. sine sale ana ℥ j. Syr. Dialth. q. s. Nuc. Mos. pul. ℥ j. m.

Optime & præcavet, & mitigat dolores Colicos , paroxysmo Nephritico supervenire solitos . Ad præcautionem, assumatur ℥ β. mane , & sero , per triduum , ante Novilunium , & Plenilunium ; superbibaturque haustus Vini albi . Ad mitigationem , capiat æger eandem dosin , cum primum signa aliqua Paroxysmi prænuucia senserit ; & repetat quartis horis , per sex vices , superbibendo ℥ iv. Decocti Malvæ Magistralis .

Elect. Pectoralis ℥ v.

℥ Troch. Bechic. nig. pul. Mellis despum. Cons. Ros. Rub. Butyri sine sale ana ℥ j. Syr. Jujub. q. s. Ol. Nuc. Mosc. gutt. iv. m.

Elegans est remedium ad Tussim molestant , a Defluxione tenui , & acri oriundam . Detur e cuspide cultelli , quoties tussendi nixus urserit ; & sensim deglutatur .

Non possum autem me continere (inquit F. Sylvius) quin moneam hic Medicos juniores , ut in Pituitæ glutinosæ correctione caveant sedulo , ne multo utantur Saccharo , & valde Saccharatis medicamentis ; cum inde non tam emendetur , solvaturque , quam augeatur Pituita , quin reddatur in dies glutinosior . Unde mo-

re malo, imo pessimo, multi Medici Nocentium negligentes, in quavis pene Tussi aliquandiu protracta, & Phthisim minante, quinam productam faventes, utuntur, dicam, an abuntuntur? Conserva Rosarum rubrarum, copiose in dies devorata: unde, non tantum non abstergitur, exsiccatur, consolidaturque Ulcus in Pulmonibus ortum; sed insuper Gravitatis sensus, ac intolerabile Frigus excitatur in Ventriculi regione, una cum Appetitu prostrato; redditurque tandem, hac arte, Malum immedicabile.

Elect. Peruviani ℥ iv.

℥ Cort. Peruv. pul. ℥ j. Terræ Japon. ℥ j. Bals. Peruv. ℥ ℞. Ol. Nucistæ gutt. ij. Syr. e Rubo Idæo ℥. iij. m.

Aliquando (cum non metueretur Diarrhœa) Terram Japonicam omisimus: & Butyri non saliti ℥ ℞. addidimus: ita enim longe facilius deglutiebatur.

Specificè valet contra quascunque vel Intermittentes, vel Remittentes Febres; atque inservire potest pro 8. dosibus, tertia quaque hora exhibendis. Sin vero Diarrhœam concitaverit, vespertinis, & matutinis dosibus addi debent Laudani liq. gutt. xv. vel xx.

Elect. Peruv. Astringentis ℥ iv.

℥ Cort. Peruv. pulv. ℥ j. Bals. de Tolu, Terr. Japon. pul. ana ℥ j. Syr. Boylean. q. s. m. f. *Elect.* pro x. dosib. sumendis vel ter in die, superbibendo cochleare unum, vel alterum, Aq. Plantag. vel Limacum.

Antidotum audire mereretur summe efficax contra Sputum cruentum; febriles enim fervores extinguit; Vasa Pulmonaria aperta (quasi Hermetice) sigillat, & rupta consolidat; idque tuto, & sine Ulcere succedente; quod Curationes alias frequenter insecutum esse, numerosæ passim testantur Observationes.

Elect. Peruv. Epilepticum.

℥ Cort. Peruv. pul. ℥ vj. Rad. Serp. Virgin. pul. ℥ ij. Cum s. q. Syr. Fl. Pœon. comp. f. *Elect.* molle.

Antiepilepticum præstantissimum, & certissimum pharmacum existit; uti experientia me docuit.

Si (post debitas evacuationes) Adultis ℥ j. & aliis minor dosis; mane, & vesperi per 3. vel 4. menses exhibeatur, & postea per triduum, vel quadriduum, ante

ante Novilunium, & Plenilunium, reperatur, Morbos Epilepticos, & Hystericos penitus eradicat. Atque etiam Saltationes Convulsivas istas, dictas Choreas Sancti Viti, in quibus mille gesticulationibus, & saltationibus ridiculis, ægrotantes divexantur, more Tarantatorum, a Tarantulis in Apulia dictorum; quemadmodum Medicus Romanus Baglivius, observavit. Etiam si verè laudatus Auctor accuset Corticem, tanquam causam Obstructionum Mesaeraicarum, incurabilium, & Februm Hæcticarum; nunquam tamen mihi observare licuit talem effectum, si Corpus, & Remedium debite prius præparentur.

Sed equidem in Febris Continuis, Malignis, Petechialibus, Ictero, & Morbis Puerperarum, Lochiis fluentibus, exitiale audit. Hæc Communicator.

Elect. de Pœonia ℥ iv.

℥ Cons. Flor. Pœon. ℥ j. Pul. Rad. Pœon. ℥ vj. Sem. Pœon. excort. ℥ ij. Bals. Peruv. ℥ iv. Syr. Pœon. ℥ iij. m. Valet contra Epilepsiam, & id genus Morbos.

Elect. Poterii ℥ iv.

℥ Antihect. Poterii ℥ ℞. Pulv. Haly recentis ℥ j. ℞. Syr. Jujub. q. s. m.

Sanguinis, & Succorum Acores, & Asperitates quasvis exoticas, & corruptivas destruit; atque indolem Balsamicam, Mollem, & Oleosam, inducit. In Febre Hæctica, nulli cedit medicamento. Sumere potest æger ad ℥ ij. vel ℥ iij. bis in die, superbibendo haustum lactis Asinini.

Elect. Purgantis ℥ ij.

℥ Pul. Rad. Jalap. ℥ ij. Rhab. ℥ j. Scammon. (cum Sulph. præp.) ℥ j. Crem. Tart. ℥ ij. Ol. Anisi, caryoph. ana gutt. ij. Elect. Lenit. ℥ j. Syr. Ros. sol. ℥ ℞. vel q. s. m. Dos. a ℥ ij. ad ℥ ℞. vel ℥ vj. mane, cum regimine.

Elect. Quadrati ℥ ij.

℥ Pul. Fol. Rorism. ℥ ℞. Syr. de Stœcade ℥ j. ℞. Bals. Peruv. gutt. xij. Ol. Nuc. Mosc. gutt. ij. m. Frigidis Capitis, & Pectoris, Affectibus destinatur.

Elect. Regii ℥ iv.

℥ Cons. Flor. Caryoph. ℥ ij. Cons. Fl. Cynosb. Mivæ, Rubi, Idæi, Rob. Ribium, Succ. Chermes, ana ℥ ℞. Ambræ gris. (primo Sacc. candi. gr. xvj.) & postea Ol.

Vitrioli gutt. iv. Camph. optime tritæ gr. iv. m. f. Elect. cui adde Ol. Vitrioli q. s. per cribum trajiciatur.
Elect. de Rhabarbaro ℥ ij.

℥ Cons. Ros. rub. ℥ vj. Diascord. ℥ ℞. pul. Rhab. ℥ ij. Ol. Nuc. Mosc. Cinnam. ana gutt. ij. Laud. liqu. gutt. LXXX. Syr. Cydon. ℥ ℞. miscæ diligenter.

Intestinorum cruciatus sedat; materiam morbificam leniter expurgat; & Diarrhœam sistit. Dos. ℥ iij. vel ℞. vesperi.
Elect. Rosatum.

℥ Cons. Ros. rub. ℥ ij. Sacch. Ros. (pulv. & per incerniculum cret.) Butyri dulcis sine sale (Aqua Ros. loti) ana ℥ ℞. Ol. Nuc. Mosc. expres. Sperm. Ceti ana ℥ j. Vitel. Ov. Num. j. Ol. Anisi gutt. j. Tinct. Benzo. gutt. Octoginta m. f. Elect.

Ad Raucedinem, Tussim catarrhalem, atque id genus Morbos Spirituales.

Elect. Sanantis ℥ iv.

℥ Sperm. Ceti ℥ j. Cerae citr. ℥ iij. Ol. Amyg. dulc. ℥ j. Liquentur simul. Amota ab igne, agitentur, usque dum fere refrixerint, & consistentiam acquisiverint: deinde misce in mortario cum Cons. Ros. rub. ℥ j. ℞. Mellis ℥ j. f. Elect. s. a.

Admodum proficuum est contra Tussim acrem; Oris, & primarum viarum Erosiones, Aphtas, Dysenteriam, &c. Dos. ℥ ij. vel ℥ iij. quater in die.

Elect. de Sarsa.

℥ Pul. Rad. Sarsapar. ℥ j. Gum. Guajaci ℥ ℞. Ol. Junip. gutt. xvj. Vitel. Ov. Num. j. Syr. de Balsam. ℥ iii. vel q. s. m. f. Elect.
Ad Dolores Arthriticos vagos,

Elect. de Satyrio ℥ iv.

℥ Rad. Satyrii cond. ℥ ij. Eryngii cond. ℥ j. Nuc. Mosc. cond. ℥ ℞. Succ. Chermes, Spir. Hominis, ana ℥ ij. Pip. longi pulv. gr. xvj. m.

Aphrodisiacum est; necnon Consumptos, & Emaciatos, singulariter reficit. Dos. ℥ ij. vel ℥ iij. mane & vesp. cum haustulo Vini Malvatici.

Elect. Scorbutici Calidi ℥ viij.

℥ Herb. Cochl. hort. ℥ iij. Uvar. Pass. Corinth. Sacch. alb. creti. ana ℥ j. ℞. pul. Rad. Zedoar. ℥ ℞. Cort. Winter. ℥ ij. Sem. Fœnic. dulc. ℥ j. Sem. Anisi ℥ ℞. Sem. Sinap. ℥ j. Pip.

℞ j. Pip. long. ℞ ℞ Ol. Sassafrass. gutt. iv. Syr. e Bacc. Samb. ℥ j. vel q. s. m. f. Elect.

Salē volatili Pungitivo abundat; ideoque Sal fixum, & acetosum volatilizat; Sanguinem, & Succos Dyscrasia Scorbutica inquinatos emendat; Coagulationes dissolvit; Obstructiones dissipat; & fœculentias per sudorem, aut urinam expellit. Valet contra Scorbutum rancidum: Icterus; Hydropem; Paralyzin. Sumatur ℥ ℞. bis in die per mensem.

Elect. Scorbutici Temperati ℥ viij.

℥ Conservæ Lujulæ ℥ iv. Cons. Fruct. Cynosb. ℥ j. pul. Coral. rub. ℥ ℞. pul. Eboris, CC. ana ℥ ij. Syr. e quinque Rad. ℥ ij. m.

Scorbuticis constitutione calidiori præditiis opportunum est. Ventriculi fermentum restituit; ejusque, & aliorum Viscerum, Chylosi inservientium functiones juvat; Sanguinem, & Succos adustos temperat, & depurat; Obstructiones expellit; Diuresin concitat. Dos. ℥ ℞. bis in die.

Elect. de Synapi ℥ iv.

℥ Sem. Sinap. pul. ℥ ℞. Conf. Rutæ ℥ ij. Syr. de Stœchade ℥ j. ℞. Ol. Rorismar. Lavend. ana gutt. iv. m.

Nervos obstructos lustrat; & spiritus impeditos in motum stimulat. Usui esse potest in Scorbuto frigido, Hydropese: sed præcipue destinatur contra Morbos Soporosos, & Paralyzin. Dos. ℥ ij. ter in die.

Elect. Spirituosum.

℥ Sal. volat. Sal. Armon. ana ℞ j. Ol. Rorismar. gutt. ij. Sacch. alb. creti. ℥ j. Panis biscocti Neapolitani (*Naples Bisket*) siccatur. pul. & per incerniculum transmissi ℥ j. ℞. Sem. Sinap. ℥ ij. Aq. Pœon. comp. Spir. Lavend. comp. ana ℥ v. m. f. Elect.

Tenuium est partium, Ventriculo, Cerebro, & Nervis auxiliatur; Spiritus reficit. Tremore, aut Paralyzi laborantibus succurrit.

Elect. Splanchnici ℥ vij.

℥ Cons. Absint. Seriph. Cochl. hort. ana ℥ ij. Rad. Enulæ cond. ℥ ℞. Pul. Ari Com. ℥ iij. Piper. longi, gr. xxiv. Sal. Absint. ℥ ℞. Syr. de Fomar. ℥ j. m.

Vires habet Decocti Splanchnici, nisi, quod calidius est. Dos. ℥ ij. vel ℥ iij. bis in die.

Elect. Stomachici ℥ vi.

℥ Cons. Ros. rub. Absint. Rom. ana ℥ j. ℞. Cons. Menthae, Flaved. Aurant. Zinzib. cond. Ther. Venet. ana ℥ ℞. Ol. Cinnam. gutt. iv. Ol. Caryoph. gutt. ii. Syr. Cydon. q. s. m.

Quando animus est, ut Electuaria, aut Pulveres, diutius in Ventriculo morentur, praestat sine vehiculo sumere; nec quid liquoris, quo diluantur, per horam superbibere, Atque id propter e re esset, ut mollis sint Consistentiae & Saporis grati, quo facilius deglutiantur, & retineantur.

Ventriculi frigiditatem, cruditatem, & laxitatem corrigit; Flatus discutit; Appetitum instaurat; Coct.onem juvat; Vomitionem tollit. Sumatur qu. Juglandis, hora una ante Pastum, vel statim a Pastu.

Nonnunquam addere soleo Piperis longi pulverem.

Elect. Styptici ℥ iv.

℥ Cons. Ros. rub. ℥ iij. Croc. Mart. astring. ℥ iij. Sacc. Saturni ℥ j. Syr. Cydon. (vel e Ros. sicc.) ℥ ℞. m.

Mensium fluxum immoderatum, internasque Haemorrhagias sistit.

Elect. Tamarindinatum.

℥ Pulp. Tamarind. Extr. Cassiae ana ℥ vj. Mannae (Aq. Rosar. super prunas candentes dissol. col. & ad mel-laginem redactae) ℥ j. ℞. Sennae pulv. ℥ ij. ℞. Crem. Tart. ℥ ℞. Syr. Viol. q. s. m. f. Elect.

Ad alvum Debilibus, Pueris, Senibus, commode laxandam.

Elect. Tartarisatum.

℥ Crem. Tart. subtil. pulv. Sacch. albi, Panis biscocti Neapolitani (vulgo *Naples Bisket*) ana ℥ ℞. Cribratis omnibus, adde Ol. Vitrioli gutt. viij. Syr. Viol. q. s. m. f. Elect. justae consistentiae.

Angelus Sala multus est in laudibus Tartari: Linguam aridam recreat; Sitim restinguit; Fervorem, ac Ebullitionem Bilis reprimit; Appetitum revocat; Dolorem Ventriculi sedat; Viscidos, tenaces, ac mucilaginosos humores attenuat, resolvit; interiorum Viscerum Obstructiones reserat; Flatus discutit; crudos, Tartareosque humores incidit; & alio quovis Medicamento felicius, ac commodius, blandissime educit. De seipso narrat, quod, cum Passione Colica multoties mi-

serime discrucietur, nullisque Medicamentis aliis ab eadem liberari posset, sumpsit pulv. Tartari ℥ vj ex quo purgatus fuit, & cruciatibus solutus: tandemque, post multas repetitiones ejusdem, integre curatus.

Elect. Terebinthinatum.

℥ Cons. Ros. rub. ℥ iv. Ol. Terebints gutt. Octoginta. m. Utilissimum est ad Tussim a Pituita crassa, Pulmonibus impacta, ortam; ad purulentas exulcerationes, ubi non datur Febris Hæctica; nec non ad Renes detergendos, & Urinam ciendam. Dos. ℥ ij. vel ℥ iij. bis quotidie.

Riverius asserit, Conservam Rosarum corrigere odorem Terebinthinæ.

Elect. de Visco.

℥ Pulv. Visci arborei ℥ j. Cinnab. nativ. Spir. Lavend. Comp. ana ℥ ℞. Ol. Roris, m. gutt. viij. Syr. Flor. Paralys. ℥ j. ℞. Exacte simul commistis, adde Spir. Sal. Armon. q. s. ad acredinem justam conciliandam.

Ad Affectiones Cephalicas, præsertim Convulsivas, & Vertiginosas.

1. *Elect. e Zedoaria ℥ iv.*

℥ Bals. Peruv. ℥ ij. Vitel. Ov. Num. j. Subactis in mortario, adde Spir. Lavend. com. ℥ ij. Syr. Pæon. comp. ℥ ij. Rad. Zedoar. pulv. ℥ j. m. f. Elect.

Ad Colicam.

2. *Elect. de Zedoaria ℥ iv.*

℥ Cons. Majoranæ ℥ vj. Bals. Peruv. ℥ ij. pul. Rad. Zedoar. ℥ j. Diacodii ℥ ij. m.

Auxilio est in Colicæ; & exhiberi potest (post Purgationem) in ipso Paroxysmo; sed præcipue ejus usus est ad Præcautionem Colicæ Hystericæ habitualis, ubi Ventriculus, & Intestina sunt frigida, laxa, & imbecillia. Dos. ℥ ij. bis in die, longe a Pastu.

Elect. e Zinzibere ℥ iv.

℥ Cons. Ros. rub. ℥ iij. Zinz. cond. ℥ j. Ol. Cinnam. gutt. iv. Ol. Caryoph. gutt. ij. m.

Ad Ventriculum, & Cor confortandum; Coctionem juvandam; Nauseam tollendam; Vomitum sedandum; Flatus dissipandos: Nativum calorem sustentandum. Dos. qu. Nucissæ, bis in die, hora j. ante Prandium, & Cœnam.

Elixir Catharticum.

℥ Sennæ ℥ vj. Rhab. ℥ ij. Glycyrrh. ℥ j. Sem. Anisi,
Carui ana ℥ j. Coccinellæ ℥ j. Croci ℥ ℞. Sp. Vini Gall.
℥ xij. Aq. Mirab. Cinnam. ana ℥ ij. Post debitam infusio-
nem col. & adde Syr. Ros. Sol. ℥ ij m.

Dos. cochl. ij. vesp. & iij. mane sequenti.

Elixir Cinnamomi Stomachicum.

℥ Elix. Propriet. Tartarisati ℥ iij. Spir. Lavend. comp.
℥ j. Ol. Cinnam. gutt. a xij. ad xvj. m.

Dos. a gutt. xv. ad xx.

Elixir Caryophyllaceum.

℥ Elix. Propr. Tartaris. Spir. Lavend. comp. ana ℥ ℞
Caryoph. contus. ℥ j. & gr. xji. Gran. Parad. gr. xlviij.
m. Stent in frigido tres dies.

Dos. gutt. xv. vel xx. ex haustulo Vini.

Elixir Stomachicum.

℥ Elix. Propriet. Tartarisati ℥ iij. Ol. Caryoph. Nuc.
Mosc. ana gutt. vj. Ol. Ment. gutt. iij. Absint. gutt. j. m.

Dos. gutt. xv. vel xx. ex haustu Vini Xeroensis, mane.

Elixir Volatile.

℥ Spir. Sal. Armon. ℥ j. ℞. Spir. Lavend. comp. ℥ iij.
Tinct. Benz. ℥ ℞. m.

Spiritus reficit. Dosis: gutt. xx. ex vehiculo appropriato

Emeticorum formula.

℥ Aq. tepidæ ℥ j. Ol. Oliv. (vel Amygd. dulc. ℥ iv.
m. pro Haustu.

℥ Herb. Theæ ℥ ℞. coq. in Aq. (vel Alæ) ℥ j. ad
℥ ℥. pro Haustu.

℥ Oxym. Scill. ℥ vj. Sal. Vitrioli gr. iv. m. Pro pu-
ero sex annorum.

℥ Oxym. Scill. ℥ iij. Prodinetur ex haustuliquoris Possetici.

℥ Oxym. Scill. ℥ j. Sal. Vitrioli gr. xv. Infus. Croc.
Metall. ℥ iij. m.

℥ Oxym. Scill. ℥ ij. Sal. Vitrioli ℥ j. ℥. Aq. Cinnam.
℥ ij. Capiantur cochl. ij. bis, terve in hora.

℥ Oxym. Scill. Ol. Amygd. dule. ana ℥ iv. Sumantur
cochl. iv. per. vices, donec operetur.

℥ Herb. Senec. M. j. ℥. Passul. Corinth. M. ℥. Sem.

Anisi

Anisi (sub. add.) ℥ ii. coq. in Alæ ℥ xii. ad ℥ ℥ pro Haustu.

℥ Cort. inter. Sambuci M. ii. coq. in Aq. & Lact. ana ℥ ℥. ad dimid. consumptionem, col. pro dosi.

℥ Fol. virid. Asari a v. ad ix. Contus. affunde Alæ (vel Vini albi) ℥ iii. Macerentur frigide per horam, exprimendo, coletur pro Haustu.

℥ Tart. Emet. a gr. j. ad v. vel vi.

℥ Vini Emetici a gutt. xx. (qualem dosim infantulo præscriptam novi) ad ℥ vi. ℥ j. vel ℥ x.

℥ Pul. Rad. Ypecacuanhæ a ℥ ℥. pro Infante, ad ℥ ℥. ℥ ii. pro Adulto.

Oprandum esset, ut Tyrones (quorum in gratiam hanc scripsi Pharmacopæjam) summe caverent, vel omnino abstinerent a sequentibus :

Nicotiana,)

Esula,)

Helleb. albo,)

Vitro Antim,)

Regulo Antim,)

Croco Metall,)

In substantia.

Tub. Minet,)

Sulph. Antim,)

Florib. Antim,)

Auro Vitæ,)

Mercurio Vitæ)

Hercule Bovii.)

Emplastrum de Albo.

℥ Empl. ad Hern. Diacalcit. ana ℥ iii. Ung. Alb. Camph. ℥ iv. Sacch. Saturni ℥ ii. m. f. Empl.

Dorso applicetur ad dolorem sedandum, & calorem minuendum.

Emplastrum Aloeticum.

℥ Aloes pulv. ℥ ii. Ol Absinth. chem. gutt. viii. Cum Fell. Bov. q. s. f. Massa Emplast. quæ super alutam ductam, Umbilico applicetur.

Emplastr. Anginosum.

℥ Empl. Diach. simp. ℥ iii. Ol. absint. still. gutt. xviii. m. Applicetur Gulæ, adeo, ut ad utramque aurem pertingat.

Empl.

Empl. Anodynū ℥ v.

℥ Empl. de Minio. ℥ iv. Ol. Lil. ℥ ℞. Terebinth. Venet. ℥ ii. Opii, Camph. Sacch. Saturni ana ℥ ii. f. Empl. s. a. Refrigerat, & mirabiliter dolores, cruciatusque (etiam Nephriticōs ipsos) placat.

Quamvis Opium, interne sumptum, adeo possit Spirituum actionem sufflamminare, ut Doloris sensum suspendat: dubito tamen, utrum externe applicatum sit vere Anodynum, nec ne.

Namque Sale abundat volatili igneo, & Sulphure graviter fetido: Inflammabile est, amarum, acre, & eousque calidum, ut vel in prima Discutientium Classe merito ponatur, & ferme Causticum existimetur. Atque hæc propter male comparatum mihi videtur ad constituendum Anodynum: Cujus est (prout mea fert ætiologia) mitigare fervorem, quem dolor in parte concitasset, suggerere benignum Remedium, ad diluendam, & dulcificandam acrimoniam Salium purgantium, atque ad leniendas, & eo modo relaxandas) tensas, obtortas, & divulsas fibrillas, ut partes solidæ ad statum naturalem redeuntes, Fluidis transitum (ut oportet, liberum concedant, & promoveant.

Empl. Apoplectici ℥ j. ℞.

℥ Gum. Galb. Opopan. Pul. Rad. Pyreth. Sem. Sinap. Piperis longi, Castorei ana ℥ j. ℞. Terebinth. Ven. ℥ iii. vel q. s. Ol. Succini ℥ j. f. Empl.

In Morbis Soporosis, & Paralysi, Capiti raso adhibeatur.

Empl. Armoniacum.

℥ Sal. volat. Sal Armon. (in Aq. liquidi facti) ℥ ii. Tereb. Venet. ℥ vi. misce in mortario successive.

Idem est fere, ac Empl. volat. quod vide.

Empl. Arthritici ℥ x.

℥ Gum. Elemi, Colophon, Pic. Burgund. ana ℥ iii. Cerae citr. ℥ ℞. Pulv. Minii, Mastic. Olib. Boli ana ℥ ii. Petrol. Ol. Spicæ, Ol. Anisi ana ℥ j. ℞. f. Empl.

Humores acres rodentes obrundit; viscidos obstruentes attenuat, & per Diaphoresin foras evocat. Porro fibrillarum spasmus, & Tensionem dolorificam, blande relaxat; atque interim Nervos, Articulosque, mirum, quantum consolatur, & roborat.

Empl.

Empl. Balsamici ℥ iv.

℥ Empl. Diapalm. ℥ ii. Terebint. Cyp. Cera cit. ana
 ℥ ℞. Liquatis adde Ol. Nuc. Mosch. chem. gutt. xvi. Bals.
 Tolut. pulv. ℥ j. m. f. Empl. s. a.

Ad Lumborum debilitatem, dolorem, & Fluorem album, Dor-
 so adhibeatur: quod si prurium valde molestum excitaverit, a-
 liquando seponatur per dies aliquot, & postea rursus applicetur.

Empl. Carminativum.

℥ Terebinth. Ven. ℥ j. Sal. volat. Sal. Armon. ℥ ii.
 Camph. ℥ j. Ol. Cymini gutt. xvi. m. & adjice seq. sc.

℥ Empl. de Cymino (vel de Bac. Laurit.) ℥ ℞. Resinae
 com. ℥ j. Cerae citr. ℥ ℞ Simul liquefiant ad ignem; &
 cum ferme refrigerint, ceteris s. a. commisceantur.

Humores viscidos, in membro aliquo impactos, illudque
 aggravantes, corrigit, & removet; Partes Nervosas, tono
 fractas, & impotentes, roborat, & restituit, Doloribus Ar-
 ticulorum medetur.

Empl. Cephalici ℥ xi.

℥ Empl. de Beronica ℥ ℞. Gum. Caram. Tacamah. ana ℥ iii.
 Pul. Bals. Tolut. ℥ ii. Bals. Peruv. (vel Copaiv.) ℥ j. f. Empl.

Caput calefacit, & roborat. Convenire creditur in Ce-
 phalalgia; Vertigine; Incubo; Epilepsia; Paralyti, & Sur-
 ditate: atque ad præcavendos Affectus Convulsivos, & So-
 porosos, præscribi solet.

Empl. Dorsale

℥ Empl. ad Hem. Diapalm. ana q. s. f. Empl. Ad Lum-
 borum dolorem, debilitatem, & Fluorem album. Contra A-
 bortum hoc modo præscriptum novi.

℥ Empl. ad Hem. (vel Cæsaris) Diapalmæ ana ℥ j. Tereb.
 Cypriæ ℥ ℞. m. f. Empl. ii. nempe pro Dorso, & Umbilico.

In Gonorrhœa, & Fluore albo, Medicamenta Lumbis
 applicantur; non quod Renes illic situm habeant, sed quia
 Arteriæ, quæ sanguinem Pudendis adducunt, hoc in loco;
 sc. ex Aorta, exeunt. Etiam & propter ejusdem partis Mus-
 culos, & Ligamenta laxata.

Quando detrahare velles Emplastrum, quod maxime ad-
 heret, prius applica lapidem calefactum; vel fove cum stup-
 pis ex aqua calida expressis: ita enim liquescet, & facile
 cedit Emplastrum.

Empl.

Empl. Epispastici ℥ xlii.

℥ Pic. Burgund. ℥ viii. Terebinth. Venet. Cantharid. stillicid. pulv. ana ℥ ii. ℞. m. f. Empl.

Inter tot passim prostantia ad hunc usum Emplastra, hoc facile primum obtinet; infallibiliter enim (x. vel xii. horarum spatio) vesiculas excitat; atque, si artificiose detrahantur, cuticulam adhaerentem integre secum abripit.

In Pituitosis, Senioribus, ac frigidioris temperamenti hominibus, Emplastra Epispastica circa primum Febris insultum (Affectuum Capitis praeservationis causa) applicari possunt. Atque in quibusvis, Torpore, Vertigine, aut Cephalalgia immani, laborantibus (propter eorundem Affectuum curationem) adhiberi solent.

In Constitutionibus vero impense calidis; ubi cum Sere defectio. Sanguis adurit nimum; atque in Febribus Aestu sicco intolerabili, Vigiliis, & Phraenisi affligentibus, Epispastica minus ex usu videntur.

Empl. Excitans ℥ vi.

℥ Pic. Burgund. ℥ ii. Tereb. Ven. Assæ fact. ana ℥ j. Pul. Euphorb. Gran. Parad. Camp. ana ℥ ℞. Sal. volat. Sal. Armt. ℥ j. Ol. Succini ℥ ℞. m. f. Empl. plantis pedum adhibenda. Succurrunt in Capitis dolore, & Affectibus Soporosis Febres comitantibus.

Empl. Farinaceum.

℥ Thur. Pulv. ℥ j. Vitel. Ov. Num. viii. Farinae Hordei q. s. m. f. Empl.

Ad Dorsi debilitatem, & dolorem, octavis horis remouetur.

Empl. Febrifugum.

Super alutam (stylo acuto punctam) aspergatur Thus pulv. deinde cum spatula calenti liquefiat: super hoc extendatur Terebinthina. Super Umbilicum gestetur, donec inveterascat; atque ex se decidat.

Empl. Gravidarum ℥ iv.

℥ Empl. ad Hern. ℥ j. Cerati Santal. Ung. Comitissæ ana ℥ iii. Ol. Myrtin. ℥ iii. ℞. Ceræ ℥ ℞. Liquefactis adde Pul. Sang. Drac. Mastiches, Boli, Rad. Bistortæ, Gallarum ana ℥ ℞. Succini, Coral. rub. Nuc. Mosch. ana ℥ ii. tandem adjice Terebinth. Cypr. q. s. f. Massa. Lum.

Lumborum regioni applicetur, & continuo gestetur, ad Abortum præcavendum.

Bolus, Corallium, Gypsum, & ejusmodi, in Emplastris non conducunt, quatenus sunt Astringentia proprie dicta; namque externe tantum tangunt, & vires intus immittere nequeunt: sed quia consistentiam, compactionemque (quasi Inritum magis adhæsivum, & tenaciorem) constituunt. Emplastra enim Astringentia (me judice) tantummodo fortiter adhærendo; Cutim comprimendo; Fibrarum fasciculos (instar Fasciæ) intra limites constringendo; atque ita quasi Tonum artificialem parti conciliando; hæcque absque Calefactione, aut Discussione, peragendo, vim suam exserere videntur.

Empl. Hydropicum.

Empl. de Sapone ℥ ii. Ol. Anisi, Petrol. ana ℥ ℞. m. Lympham intra corporis habitum aggestam, & coagulata, attenuat, commovet, & per Diaphoresin amandat. Applicetur super totum Abdominis ambitum.

Empl. Ictericum.

℥ Croci pulv. ℥ ii. Mellis q. s. f. Massa mollis, quæ supra alutam extensam Hepatis, & Umbilici, regioni applicetur. Infantibus ictero defœdatis subsidio est.

Empl. Ischiadici ℥ iv.

℥ Pic. Burgund. ℥ ii. Galb. ℥ j. Sulph. vivi ℥ ii. Succini ℥ j. Hermodact, Rad. Ireos Florent. Sem. Cymini, Flor. Chamem. ana ℥ ℞. Petrol. q. s. m. f. Empl.

Succos crassos attenuat, salinos acres edulcorat, partes nervosas roborat, & (absque Repulsione) Dolores Arthriticos sedat.

Empl. ad Languores ℥ j.

℥ Galb. col. ℥ iii. Assæ foet. Cerae citr. ana ℥ ii. Camph. (Ol Succini gutt. viii. subactæ) ℥ ℞. Sac. CC. Castor. ana gr. xv. m. f. Empl.

Ad Affectiones Hystericas.

Empl. Laterale.

℥ Empl. e Cymino ℥ j. Camph. ℥ j. Ol. Anisi gutt. xv. Penetrat, attenuat, discutit, flatus dissipat, dolores sedat.

Empl. ad Lumbaginem ℥ v. ℞

℥ Empl. de Minio Vigonis ℥ ii. Diapalm. (Ol. Ro-

sat.

sat. loco Axungiae parat.) $\frac{3}{4}$ j. β . Gum. Carannæ (A. ceto Ros. solutæ, & col.) $\frac{3}{4}$ β . Boli, Terræ sigill. Mastiches, ana \mathcal{D} iv. Terebint. \mathcal{C} pr. $\frac{3}{4}$ j. m. s. a.

Humorum affluxum inhibet, & repellit; nec non partes Nervosas confortat, & corroborat.

Empl. de Majorana.

\mathcal{R} Pic. Burgund. $\frac{3}{4}$ β . Pul. Major. $\frac{3}{4}$ β . Euphor. \mathcal{D} j. m. Ad Catarrhum; Odontalgiam; Uvulæ inflammationem. Ophthalmialmiam; & Cephalalgiam; applicetur Nuchæ, vel pone Aures.

Empl. Mastichini $\frac{3}{4}$ x.

\mathcal{R} Mastiches, Gum. Junip. Nuc. Mosc. Caryoph. ana \mathcal{D} j. Labdani $\frac{3}{4}$ vj. Ducantur pistulo calido in Mortario, & addita Ol. Mastich. q. s. f. Empl.

Capitis vertici imponatur, ad Pericranii refrigerati, & relaxati, calorem, tonumque restituendum; & colluviei Catarrhalis ab illo scaturientis laticem sistendum. Convenit in Dolore Capitis frigido, Odontalgia, Tumore Tonsillarum; Inflammatione Uvulæ; Asperitate Gulæ; &c. Vide *Linim. Cephalic.*

Empl. e Merc. vivo.

\mathcal{R} Empl. e Cicuta cum Ammon. $\frac{3}{4}$ iij. Diach. cum Gum. $\frac{3}{4}$ ij. Galb. col. Terebint. Ven. Mercur. viv. ana $\frac{3}{4}$ j. Bals. Sulph. $\frac{3}{4}$ β . m. f. Empl.

Ad Tumores duros, & Dolores profundius insidentes.

Empl. Nephriticum.

\mathcal{R} Opii pulv. $\frac{3}{4}$ ii. Sapon. mollis $\frac{3}{4}$ j. Ol. Junip. $\frac{3}{4}$ β m. & Renibus applicetur.

Empl. Nuchale.

\mathcal{R} Pic. Burgund. $\frac{3}{4}$ ij. β Galb. col. Tereb. Ven. ana $\frac{3}{4}$ β . Sem. Sinap. Pin. nig. Sal. volat. Sal. Armon. (cum Ol. Orig. gutt. ij. triti) ana \mathcal{D} β . m. f. Empl.

Ad eodem usus, ac Empl. de Majorana.

Empl. Pectoralis $\frac{3}{4}$ j.

\mathcal{R} Tacamach. col. $\frac{3}{4}$ β . Ceræ citr. $\frac{3}{4}$ ij. Liquefactis adde Pul. Benzo. Styraç. calam. ana $\frac{3}{4}$ j. Croci \mathcal{D} β . Ol. Anisi gutt. viij. Ol. Nuc. & Caryoph. ana gutt. iv. m. f. Empl. s. a.

Calefacit, attenuat, discutit, roborat. Musculos Thoracicos, colluvie viscida, frigidaque impeditos, lustrat, & consolatur. Usui est ad Tussim, cum Pectoris gravitate, & tenacitate conjunctam.

Empl.

Empl. pleuriticum.

℥ Empl. Paracelsi, de Sapone ana ℥ j. Ung. Popul. ℥ j. ℞ Camph. ℥ iij. m. Liquefiant lento igne, perpetuo agitando cum Spatula: quando frigescere incipiunt, addatur Camphora; & fiat Empl. molle.

Valde anodynum est: Dolores Pleuriticos, & Podagricos placat: Tumores Inflammatorios dissipat: Anginam, absque Repercussione, solvit.

Empl. puniceum.

℥ Galb. col. ℥ j. ℞ pul. Mastich. ℥ iij. Terebint. Cyp. ana ℥ ℞ Picis navalis ℥ ij. Ducantur cum pistillo calido, in mortario calido, mox addendo Ol. Mac. expr. gr. xv. & penique paulatim pulv. Balaust. gr. xiv. Intime commisceantur omnia; & conficiatur Emplastrum s. a.

Hoc elegans Emplastrum Caput, Stomachum, Abdomen, Uterum optime roborat, & consolatur.

Empl. de pyretro ℥ vi.

℥ Galb. col. Sagapeni, Ammon. (vino alb. soluti, & col.) ana ℥ j. pulv. Rad. Pyreth. Sem. Sinap. ana ℥ ℞. Cereæ ℥ j. ℞. Tereb. Ven. q. s. m.

Partes nervosas calefacit, deobstruit, roborat, & Spiritus animales in motum stimulat: Convenit membris Paralyticis.

Empl. Roborantis ℥ j.

℥ Empl. Stomach. Magistr. ℥ iij. Oxycroc. (rite præp.) ℥ ij. Gum. Caran. Tacamac. ana ℥ j. pul. Bal. Tol. ℥ j. Bals. Peruv. ℥ j. Ol. Cinnam. Caryoph. Nuc. Mosc. ana gutt. ij. Ol. Ment. Absint. ana gutt. j. m. f. Empl. s. a.

Ad Ventriculum confortandum vix reperitur præstantius.

Empl. Spinale.

℥ Empl. Diapalm. ℥ ℞. Oxyc. ℥ ij. Ol. Succini gutt. xij. m. Ad Dorsi dolorem, & debilitatem, Spinalisque medullæ obstructionem, eximie convenit. Puerulis Rachitide laborantibus, (oblonga figura) a Nucha, usque ad Os sacrum adhibeatur.

1. Empl. Splenetici ℥ j.

℥ Empl. de Cymino, Melil. Comp. Gum. Tacam. ana ℥ ij. Empl. e Cicuta cum Ammon. Bals. Peruv. ana ℥ j. m. Faculentias atrabiliaris, Hypochondrio stagnantes, circulationi reddit; quin & fibrarum corrugationes, tensiones,

&

affectiones spasmodicas sedat, & compescit.

2. *Empl. Splenetici* ℥ vi.

℥ Empl. e Cymino ℥ iii. Oxycroc. Tacamach. col. ana ℥ j. β. Ol. Sassaph. gutt. iii. m.

1. *Empl. Stomachici Comp.* ℥ j.

℥ Empl. Stom. Magistr. ℥ β. Tacamach. col. ℥ ii. Liquefactis adde Pul. Bals. Tolut. ℥ j. Sang. Drac. Bals. Peruv. ana ℥ β. Ol. Nuc. Mosc. & Caryoph. ana ℥ gutt. ii. Ol. Anisi gutt. j. m. f. Empl. s. a.

Calorem, concoctionem juvat; Nauseam, & Vomitum reprimat; Ventriculum cruditate, & flatibus liberat; ejusque laxitati, imbecillitati, & distentioni opitulatur.

2. *Empl. Stomach. Comp.* ℥ j.

℥ Tacamach. col. ℥ vii. Pul. Ment. Balaust. ana ℥ β. Ol. Caryoph. Nuc. Mosc. Anisi, Succini ana gutt. ii. f. Empl.

Sinistrum Ventriculi orificium, circa undecimam Thoracis Vertebrae Diaphragmati adnectitur; & partes posteriores respicit. Hinc ad Dorsum, majori cum successu, in Stomachi debilitate, applicantur Emplastra, inquit Highmore, Quod notat etiam River. de Appetitu Can. & T. Bartholin. Anat. p. 330.

Empl. Suppedalis ℥ vi.

℥ Empl. Cephal. ℥ iii. Pic. Naval. ℥ ii. Pul. Euphorb. ℥ ii. Camp. & Ol. Succini ana ℥ j. m.

Necessarii usus est in Febribus continuis, Cephalalgia, Torpore, Vigilis, Delirio, &c. stipatis; quando scilicet Sanguis inæqualiter circulatur, & magis impetuose versus Caput, quam inferiores corporis partes, fertur. Vid. Lot. Pedal.

Empl. pro Temporibus.

℥ Carannæ ℥ j. Extendatur super alutam, cui adde in medio Opii gr. ii. Ol. Succini gutt. iv.

Anodynum est. Temporibus applicatum, valet contra Vigiliam, & Capitis Dolorem. Pone, vel sub Aures, Dentium cruciatum tollit.

Surculi duo Arteriæ Carotidis externæ, sub Aures, Maxillam inferiorem ingrediuntur; & secundum ejus longitudinem, in omnium Dentium radices disseminantur, quibus sanguis ad Dentium nutritionem defer-

fertur. Hisce in vasis Humores acres (una cum Sanguine) ad dentes perveniunt, quibus illorum membranula exquisite sentiens, interiorem eorum medullam succingens, eroditur, & vellicatur: Unde dolores illi Dentium exquisitissime ortum petunt. Ab hac Arteriarum Dentes petentium origine, Remedia, pone, vel sub Aures, meliori cum successu, in Dentium Dolore applicare, quam ad Tempora, facile suaderi potest, inquit Highmor.

Empl. de Thure Comp.

℥ Thuris ℥ ii. Tacamach. ℥ j. Croci pul. ℥ β. Tereb. Ven. q. s. m. f. Empl. elegans.

Fabricantium carpis admoveatur.

Empl. Volatile.

℥ Terebint. Venetæ puræ ℥ j. Agitetur in mortario, & sensim effunde Spir. Sal. Armon. ℥ j. continuo agitando, donec in crassamentum album (instar Emplastri) coeant. Tenaciter adhæret; intime penetrat; partes calefacit; fibrillas roborat; Spiritus exagitat; Ductus carneos, nerveosque reserat; colluviemque impactam discutit, & evaporare facit.

Empl. Volat. fetidum.

℥ Galb. col. ℥ β. Assæ fœt. ℥ j. Cerae citr. ℥ j. Una liquatis, postmodum ab igne amotis, & frigore inspissatis, adde Mist. seq.

℥ Terebint. Ven. ℥ j. Sal. Volat. CC. ℥ ii. Camph. ℥ j. Ol. Succin. ℥ β. m. s. a.

Hystericis opitulatur.

Emul. Arabica ℥ ii.

℥ Gum. Arab. ℥ j. coq. in Aq. Hord. ℥ ii. ad solutionem; cum hac solutione, & Sem. Malvæ, Papav. alb. Amygd. dulc. excort. ana ℥ β. f. Emuls. s. a. Cui adde Sacch. Saturni gr. xvi. Syr. Alth. ℥ iii. m.

In quolibet ardore Urinæ, vel ab acrimonia sanguinis, vel ab Epispasticis, vel ab Arenulis excitato, Remedium fidum merito habeatur. Dos. ℥ iv. vel ℥ vi. bis, ter, quaterve in die.

Emul. Asthmatica.

℥ Millep. viv. 120. Contusis, sensim effunde in mortario Aq. Puleg, ℥ vi. In liquore fortiter expresso dissolve Gum. Ammon. ℥ iii. col. adde Tinct. Benzo. ℥ ii. m.

Dosis cochl. j. ex Haust. Decoct. Pectoral. sæpe in die.

Emuls. Balsamica ℥ ii.

℥ Bals. Tolut. ℥ vi. Decoq. in Aq. Hord. ℥ ii. ꝑ. ad ℥ ii. Cum col. & Amygd. dulc. excort. ℥ vj. f. Emuls. Cui adde Bals. Gilcad. (cum Sacch. albi ℥ j. bene triti) gutt. xvi. m.

Phthisicis alte præscribitur: Lenit enim, demulcet; Tubercula discutit; Putredinem delet, & sanat.

Emuls. Brunneri.

℥ Gumma Ammon. j. ꝑ. Dissolv. (in mortario) Aq. Hyssop. frigidæ ℥ iv. & Vin. Rhen. ℥ ii. Col. sit pro duobus Haustibus.

In Asthmate extremum, nunquam fallens, remedium habetur. Tantaque efficacia a suffocatione liberat, ut preclarius non viderim, inquit Author, Consil. 34.

Emuls. Cathartica.

℥ Resinæ Scammon. ꝑ. ꝑ. (vel q. s.) Vitel. Ovi ℥ ii. Sacch. albi ℥ j. Aq. Ros. Dam. & Cinnam. hord. ana ℥ vi. m.

Hæc Resina dupliciter culpabilis esse solet; aut enim obstinate solutioni resistens, & nullo modo alterata, absque purgatione deiecitur; aut plicis Ventriculi, Intestinorumve perinacius adhærens, Nauseam, Tormina, aut Hypercatharsin excitat: hac vero ratione dissoluta, & cicurata, satis efficaciter, & tuto, opus suum peragerè solet.

Emuls. Communis ℥ ii.

℥ Amygdal. dulc. excort. Sem. Cucumer. papav. albi ana ℥ ꝑ. Sacch. albi ℥ j. Contundantur simul, donec in pastam coalescant; dein additis Aq. Hord. ℥ ii. f. Emuls. s. a. quæ, fortiter exprimendo, coletur.

Emulsionibus cave, ne Acida commisceas: quippe substantiam lactescentem facile præcipitant; ideoque Spiritus acidi Vitrioli, Sulphuris, Succus Limonum, &c. non sunt addendi. Tencke 42.

Hujus usus est egregius, & multiplex, 1. sc. ac. Ventriculi æstum, erosiones, sitim. 2. Ad Renum, & Vesicæ fervores, & cruciatus; Urinæ ardorem, Gonorrhæam 3. Ad Sanguinis ebullitionem, & acrimoniam in Febribus inflammatoriis, Pleuritide, Rheumatismo, Vigiliis, & Deliriis. 4. Ad Serum deficiens restituendum in Febribus ardentibus, & hæcticis. Summatim, ad leniendum, refrige-

randum, humectandum. Propinetur Haustus sæpe, ad libitum.

Emuls. Cordialis ℥ viii.

℥ Aq. Epidem. Pœon. comp. ana ℥ iv. Sem. Citri ℥ ℞. f. Emuls. Cui add. Sacc. perl. ℥ iii. Ol. Nuc. Mosc. gutt. j. m.

Sumat ægrotans cochl. ii. vel iii. ter in die, in Febribus malignis.

Emuls. de Cornu Cervi ℥ i.

℥ Decocti CC. ℥ ii. Amygd. dulc. excort. Sem. Papav. albi ana ℥ ℞. f. Emuls. Cui adde Aq. Cinnam. fort. ℥ ii. Ol. Nuc. Mosc. gutt. j. Sacch. ℥. j. m.

Feliciter usurpatur in Febribus Diarrhœa symptomatica stipatis, pro potu ordinario.

Cum pulvis hic calcinatus sit mera Terra damnata, Salibus suis omnino spoliata; inter coquendum Salem Aquæ exhauriet; eamque inanem, & esurientem reddet. Istaque deinde eruiens Aqua, in Viscera, & Vasa nostra, intromissa, Salia pariter, quotquot invenit, in se avide arripiet, secumque foras educet. Atque hoc modo Ventriculum, & Intestina corrigere; Sanguinemque, & Succos edulcorare probabile est.

His aliquale lumen affert illud Majovv (de Therm. Bath. 264.) iniquientis: Si Sal Tartari Aquæ fontanæ admixtum fuerit, Præcipitatio in eadem fieri solet; eaque colorem quemdam album acquirit; certo utique indicio, Sal quoddam indolis acidæ aquis fontanis inesse. Sed aliud, atque aliud, sentiunt eruditi: Tachenius enim Alkali Aquæ inesse contendit. Vide *Aq. Junip.*

Emulsio Diuretica.

℥ Rad. Urticæ recent. ℥ iv. coq. in Aq. font. ℥ iii. ad ii. ℞. col. adde Sem. Urticæ ℥ ℞. Sem. Petrosel. ℥ j. Sem. Anisi, Sinap. ana ℥ ii. f. Infusio calida quatuor horas; colentur sine expressione ℥ xxviii. quibuscum, & Amygd. dulc. excort. Sem. Melon Sem. Mill. Solis, Sem. Papav. alb. ana ℥ ℞. Sacch. alb. ℥ j. ℞. f. Emuls. s. a. Cui adde Aq. Raph. comp. ℥ iv. Test. Ovôr. supra Porphyritim alcoholisatarum ℥ ℞. m.

Emulsio Elducorans.

℥ Cum. Arab. ℥ iii. Dissolve super ignem in Aq. Hord. limpida ℥ ii. Cum refrixerint, adde Occul. Cancr. per lævigationem. & lotionem præp. ℥ j. ℞. Sacch. alb. ℥ ii. Ol. Nuc. Mosc. gutt. ii. m.

Oculorum Cancrorum dicta præparatio hujusmodi est,

ut tenuissime in mortario marmoreo lævigentur, aqua de-
super limpidissima affusa, & agitata, donec ea turbida fu-
erit. Hinc in aliud vas conjiciatur. Tum alia denuo affun-
datur, agitetur, turbidaque reddita, præcedenti adjungatur;
idque toties reiteretur, donec faeces in mortario subsederint,
omnisque tenuior substantia cum aqua fuerit educta; quæ
quiescere permittatur, ut in fundo remaneat Oculorum ma-
teria sola, & sincera. Tandem hæc (aqua prius effusa)
colligenda, & supra marmore ita læviganda, ut nulla aspe-
ritas lingua percipi possit; atque in globulis formanda, sic-
canda, & in usum asservanda. *N. B.* Hoc modo præpa-
rari alia Testacea, Cretacea, &c. quævis possunt.

Emul. Hysterica.

℥ As. feet. ℥ ii. Aq. Ceras. nig. (vel in ejus defectu,
Aq. font.) ℥ ℞. Dissolv. in mortario sine calore, & col-
Euporiston est optimum ad Languores Hystericos. De-
tur per vices cochl. j.

Emuls. Pacifica ℥ iv.

℥ Sem. Papav. alb. ℥ ii. Amygd. dulc. excort. Num. j.
Contusis adde Aq. Papav. errat. ℥ iii. ℞. f. Emuls. Cui col-
adde Aq. Ment ℥ j. Diacod. ℥ iii. m. pro dosi singulari.
Spiritus furentes compescit, & somnum accersit. Ma-
gis temperata est, quam Laudanum; & Ventriculum minus
gravat, quam Diacodium.

Emuls. Pœoniata ℥ ii.

℥ Sem. Pœon. Papav. albi, Amygd. dulc. excort. ana ℥ ℞. Sac-
ch. albi ℥ j. Ol. Nuc. Mosc. gutt. ii. Contusis, affunde sensim Aq.
Ceras. nigr. ℥ ii. f. Emuls. s. a. Cui col. adde Aq. Pœon. Comp. ℥ ii. m.
N. B. Hoc modo quævis Olea Chémica commodissime misce-
ri posse.

Ad Morbos Convulsivos, Epilepsiam &c. sed speciatim egre-
gii usus est febricitantibus, Capitis dolore subsultu Tendinum,
&c. laborantibus. Dos. ab ℥ ii. ad ℥ iv. octavis, vel sextis horis.

Emuls. Styptica ℥ ii.

℥ Rad. Consolidæ maj. ℥ iv. coq. in Aq. font. ℥ iii. ad ℥ ii. cum
colatura, & Sem. Papav. albi Hyoscyami, Amygd. dulc. excort. ana
℥ ℞. Sal. Prunel. ℥ j. Sacch. Saturni ℥ j. Sacch. albi ℥ j. f. Emuls.
Sanguinem refrigerat, contemperat, incrassat; vaso-
rum

rum ora occludit; & Spiritus pacat. Utiliter propinatur ad sistendam Hæmorrhagiam narium; Hæmoptoen; Hæmorrhoidum, & Mensium fluxum. Dos. ℥ iv. bis in die.

Emuls. Variolosa.

℥ Amygd. dulc. excort. Sem. Melon. Cucum. Papav. alb. ana ℥ ii. Sacch. alb. ℥ β. Optime simul contusis, sensim affunde Gelatin. CC. & Eboris (sine succo Limon. paratæ) ℥ iv. Aq. Lact. Alexit. ℥ xii. col. fortiter expr. adde Aq. Cin. Epidem. ana ℥ β. Antim. Diaphor. rite præp. ℥ ii. m. Dos. cochl. vi.

Enem. Amari ℥ vi. β.

℥ Rad. Serp. Virg. contus. ℥ j. Pulp. Colocyn. (in nodulo ligat.) ℥ j. Herb. Tanaceti, Summit. Sabinæ una M β. f. decoct. in Aq. font. q. s. col. ℥. vi. adde Ol. Hyper. ℥ β. Ol. Absint. Chym. ℥ β. Sp. Hieræ pic. ℥ β. m.

Ascarides enecat, & expellit. Quæ Vermes vero teretes, dum valentes ii sunt, vividi, & reptiles; dumque in tenua intestina, & Ventriculum conscendere proclives sunt; hujusmodi amaricans Enema minime debet injici, ne cogat eos superiora versus petere, & tragœdias ibi patrare. Post Anthelminthica vero aliquandiu per os exhibita, quæ Vermes languidos reddidere, & ad inferiora depulere, adhibeatur demum hoc maxime opportunum, quod efficax usu reperitur.

Ascarides sunt quidem Gens pusilla; sed expugnata difficillima: namque, licet omnes ad unam Enematis vi exterminarentur: nova tamen, & numerosa proles, ab ovulis in Recto depositis, mox nascetur. Ideoque non tanti erit Parentes solos proscripsisse, nisi insuper & Natos, & Semina etiam ipsa, radicitus extirpentur, & ejiciantur. Hocque optime fiet, si postquam Ascarides jam disparuerunt, non statim a Remediis abstinamus; sed tertiis, quartisque diebus per aliquot vices; ac deinde semel in Hebdomade, hujusmodi deturbantia Enemata repetamus. Quod nemo Authorum hactenus notavit.

Ex quo hæc mea scripseram, inter Authores evolvendos, sequentia insperatus reperi.

Quotiescumque utebatur patiens Pharmacô purgante, Vermes egerebat, micto semper glutine pituitoso variis seminibus, quæ piscium minorum oculos referebant; ex quibus

quotidie haud dubie germinarentur Fre. Amor. Chem. c. 37. p. 360.

Id minime silentio prætereundum judico, ad consumendam omnem Ascaridum materiam; delendam Intestinorum proprietatem; nec non præcavendum, ne malum redeat: detur Aloes ꝑ j. singula quaque hebdomade. Mercurial. Consil. 13. p. 71.

Apud nos, quinquagenaria, jam a pluribus annis, menstruos patitur Ascarides, quos (ubi nimium germinant) prompte Clystere Absynthiaco expellit: Narrat autem mihi, se illis non tentari, nisi septem primis diebus nascentis Lunæ; de cætero quiescere, sed recrudescere circa novilunia malum; & venturos se præagire, cum alvus stipari incipit.

Borrich. ap. Barthol. Act. Med. vol. 4. cap. 46. p. 150.

Ex hac narratione concludo, hujusmodi eradicans Enema, singulis noviluniis injectum, & per aliquot menses repetitum, probabiliter eos interempturum, exterminaturum, & funditus deleturum esse.

Fiunt Suppositoria ex Lardo non salito, vel ex Caseo veteri, contra Ascarides in Intestino recto, quæ ipsi adhærent; & sic extracto Suppositoio, simul extrahuntur, inquit Etmull. in Schrod. c. 83. p. 1033.

Enem. Anodyni ꝑ xj.

℥ Lactis Vaccini ꝑ ꝑ Spir. Vini commun. ꝑ ij. Ol. Anisi ꝑ ꝑ. Diascord. ꝑ vj. m. Tepidum injiciatur hora somni; & totam noctem (si fieri possit) retineatur.

Intestina, mucagine glutinosa obliterata, indeque refrigata, & Spasmis, flatibus, torminibusque vexata, calefacit, confortat, demulcet, & ad sanam crasin restituit.

Liberalem hunc, & insolitum, Spiritus Vini & Oleorum Chemicorum usum, hic, & alibi, in Clysteribus a me præscriptum, multi forsitan nunc severe perstringent, qui futura observatione, & felici successu, rectius tandem docti, ex animo celebrabunt.

Noscant illi, hanc nec nostram, nec novam esse praxin. Rondeletius (ante annos plus quam ducentos natus) de Clysteribus p. 895. refert de muliere, gravissimo dolore Coli tenta, cui Vinum injiciebatur Hippocraticum (quod Cinnamomum, Piper, Ziaziper, Grana Paradisi receperat) & paulò post curata fuit; & Sanchez

(de

(de Colico dolore p. 123.) consulit Vini Aromatici Hippocratici ℥ ℞.

Dr. Stubs (Philos. Transact. Num. 37. p. 271.) refert Jamaicensibus familiare esse ad Colicam biliosam Enematis uti ex Spir. Vini communis ℥ j. sed exinde inebriatos, & furiose debacchatos fuisse. Unde ipse nunquam ℥ ij. vel ℥ iij. transgredi ausus sum.

Quoad Olea Chemica, Duretus (anno 1527. natus) hoc modo (de Colico Dolore p. 410.) Clyster injiciendus ex Vino Malvatico, in quo Olei Juniperini Chemici ℥ ℞. dissoluta fuit, & mirifice prodest. Et Claudius Deodatus, sequens Enema cordate proponit.

℥ Vin. Malvat. Ol. Nucum Jugland. ana ℥ iij. Spir. Vini ℥ j. Ol. Chem. Junip. & Rutæ ana ℥ ij. m. & mistura calida immittatur.

N. B. ℥ ℞. Olei Chemici permagna videtur quantitas: ipse quidem raro ℥ ij. præscripsi.

De Salibus volatilibus, etiam res nova est, & praxis fere inaudita: scribit vero Ettmullerus, quod in Epilepsia paraxismo, Salia volatilia, cum Clysteribus injecta, (tam in Infantibus, quam in Adultis) egregius quidam Practicus (non sine experto sæpe successu) commendat.

Enem. Apopletici ℥ j.

℥ Rad. Pyreth. ℥ ℞. Herb. Rutæ M. ij. pulpæ Colocynth. (in nodulo) ℥ ℞. coq. in Aq. q. s. ad ℥ xij. col. adde Infus. Croci Metall. ℥ iij. Tinct. Castor. ℥ ℞. Ol. Succini, Sal. Gem. ana ℥ ii. m.

Si Colocynthidis non includatur in nodulo, subtilissima ejus ramenta inferunt, & post se relinquunt horrenda tormina; quod non putassem, nisi experientia confirmatus fuisset, inquit Ettmullerus.

In Affectibus Soporosis, Lethargo, Colmate somnolento, Apoplexia, Paralyti, &c. admodum conducit. Si autem statim ab injectione reddatur, statim etiam reiterari debet: Non rarum enim est hisce in Morbis, Clysmata frustra, & sine effectu usurpari; propter intestina quasi Paralytice affecta.

Enem. Balsamici ℥ xiv.

℥ Jusculi Intestinor. Vervece. ℥ x. Vitel. Ov. N. ij. Bals. Lucatel. ℥ j. Sevi Ovini ℥ ij. m. Usurpetur eo caloris gradu, ut Sevum non concreseat.

N. B. Si Sevum bene subigatur Ovi Vitello, a concre-
tione præservabitur.

Intestina intus fovendo, inungendo, & oblinendo, eo-
rum Fervores, Corrugationes, Cruciatus, Erosiones, &
Ulcuscula, mulcet, compescit, sanat. In Dysenteria ex-
pertissimum plane remedium.

Enem. Carminativi ℞ j.

℥ Flor. Chamæ. Baec. Lauri ana ℥ ℞. Sem. Fœnic.
dulc. Cymini ana ℥ ij. coq. in Aq. q. s. col. ℥ xij. adji-
ce Spir. Vini comp. ℥ iij. Ol. Oliv. ℥ j. Ol. Anisi still.
℥ ij. m.

Ad Intestina debilirata, refrigerata, flaccida, pituita ob-
ducta, obstructa, inflata borborygmis, & doloribus crucia-
ta; speciatim, ad Colicam flatuosa, Hydropem, & istius-
modi Marasmm, qui non a Febre Hectica, sed a mala
Concoctione, & Distributione provenit, &c. perutile est.

Quo clarius hac de re mentem meam explicem dico, Flatus &
Vapores, res esse & materialiter, & localiter, plane distinctas.

Flatuum Materia est cruda, & crassa; flatulentæ Diætæ,
pravæ digestionis, aut utrisque ortum debens, nusquam fere
reperiuntur, præterquam in primis viis: & sese manifestant
presertim mox a pastu, per leviculam Indispositionem, Oscil-
lationem, Abdominis Inflationem, & Torsionem vagam. Si
sursum tendant, Ructus edunt: Sin deorsum, Rugitus in Intes-
tinis, & Tormina erratica, concitant. Cum vero viis præclusis
intra Intestinorum cavitatem incarcerati detinentur, magis fi-
xi fiunt, & unam præcipue partem excruciantes, idem tunc
sunt, ac Colica flatuosa (*the Wind Cholick*), quæ dummodo vis-
cera sint organice sana, malum haud adeo grave est, quia
Paregoricorum, & Carminativorum adminiculo facile superatur.

Vapores, (quos vocat Helmoatius Gas Sylvestre, invisibi-
lem, impalpabilem, & incoercibilem Spiritum, qui non inepte
forsan assimilatur illi Alæ salientis, explodentisque, (*Bottled fi-
yng Ale* ad cujus partem volatilem efferam capiendam Chemi-
cum Alembicum frustra applicatur) Vapores, inquam, oriun-
tur a maxime volatili, acri, Succo Glanduloso, vitiosam fer-
mentationem ineunte cum viscosa materia, (non in Ca-
nalibus Intestinorum, sed eorum, & Mensenterii Men-
bra-

branis, atque etiam ultimis, & intus quibuscumque corporis recessibus, ubicumque Arteriarum extrema illam deposuerunt) atque ita Spiritus elasticos, ibi locorum insitos, & influentes, in varias miras confusiones, trepidationes, subsultus, & expulsionem adigente.

Hi furias agunt maxime vacuo ventriculo, longe a pastu, ultima jam perfecta digestionem: atque pro varia materia, loco, & ataxiæ ratione (hactenus non satis clare, & distincte a quolibet Authorum perspectis, & definitis) Affectiones, vel Hystericas, vel Hypochondriacas (vulgo dictas) excitant. Hisce in casibus, Evacuantiæ generaliter obsunt; & Enemata (vel etiam Carminativa) malum intendere solent; quod in proxime sequentibus fusius ostendere conabor.

Enem. Colici ℥ xij.

℥ Vini Canar. Ol. Lini ana ℥ vj. Ol. Succini ℥ ℞. m.
His addi potest Laud. liq. a gutt. 40. ad 80.

In horrendis Intestinorum Cruciatibus, & pertinaci Alvi Astrictione, plurimum auxiliatur; quatenus scilicet membranosam viscerum substantiam confortat; fibrarum corrugationem tollit; Flatus discutit; Fœces emollit, & Intestina exonerat: Et propterea Colica flatuosa affectis ut plurimum, & Biliosa sæpe succurrit.

Hysterica vero laborantibus, (nisi fuerit Intestina fecibus valde refarcita, morbus admodum levis, & adhuc dum in primo principio) Enemata universaliter sunt vitanda; quippe teneras, laceratas, dolentes membranas divexant; Convulsivas torsiones reduplicant; malum efferatius, domitumque obstinatius efficiunt; & aliquando eousque eveunt, ut plane funestum reddant.

Quandoquidem hanc rem rite dignoscere Tyronum maxime per interest, fusius, quam cæteroquin soleo, eam explicare satagam. Quemadmodum nil de Variolis, ante Medicos Arabes scriptum invenimus; nec quicquam de Rachitide, ante Glisson, & VVhistler; neque Romani ut nomine tenus Colicam cognoverunt (teste Plinio Nat. Hist. l. 26. c. 1.) antequam Tiberius Cæsar illam sensit: Sic nos de Colica Hysterica nusquam uspiam legimus, audivimusque, donec ocularissimus Sydenham illam detexit, & descripsit: ideoque quicquid alii quotquot Antecessores de Colicæ curatione statuerunt, mi-

nime ad hanc Colicæ speciem proprie referenda esse, jure merito existimandum est.

Non me latet, Car. Pisonem sententiam singularem protulisse (anno 1618.) de Colica, quod esset Nervosa; & nostratam Villisium similem fere Hypothesin protulisse; & ætiologiam ejus accuratius investigasse; & ingeniose exornasse: confitendum tamen est, neutrum horum adeo claram habuisse ideam hujus Spiritualis Colicæ, ut specificè interstingeret ab illa altera humoralis; & consequenter propriam, præcisam, & adæquatam, curandi methodum, nec designasse nec designare potuisse.

Non potuerunt inquam: sed hoc præclarum inventum soli reservabatur immortalis Sydenhamio. Ille primus e tenebris eruit, ille graphice descripsit: ille distinxit, & adeo essentialiter distantem a Biliosa determinavit, ut ea ipsissima methodus, quæ aliam cicurat, alteram exasperet, & ferociorem reddat.

Et quia ille unicus extat Author (quantum novi) qui hanc provinciam suscepit, & ornavit; summam eorum, quæ passim sparsit, compendiose colligere, & huc transferre, non inutile opus esse duxi.

Prius vero mihi detur, Paragraphum quemdam satis notabilem ex L. Dureto petere: totum seculum ante Sydenhamum ille floruit, & ob crassam caligantis istius ævi ignorantiam, ad perfectam rei notitiam pervenire nequivit: at vero laudabiles (tum quoad Theoriam, tum quoad Praxim) progressus fecit, admirationemque, & grates posterorum meruit.

Super Hollerium, lib. 1. c. 41. p. 407. hæc habet: aliquando dolor Colicus prænuncius est Arthritidis, & Paralysis, aut Translatione materiæ ad superiores partes; aut temeraria Curatione, ut si Clysteres materiam discutientes primo injeceris. Nam, si innascatur dolor Colicus a repentina collectione materiæ, & injiciantur Clysteres Carninativi, fit Disseminatio materiæ.

Per superiores partes liquet, cum nihil intelligere posses, præter Cerebrum, & (ejus Appendices) Nervos.

Per repentinam Collectionem materiæ, procul dubio adumbravit (licet hanc rem clara, & distincta luce pervidere haud potuit) Ataxiam Spirituum, quorum spasmodici impetus æque sunt

sunt repentini, ac Pulveris Pyrii explosio, aut Fulguris micatio.

Et in tali (sc. Convulsiva) Colica, Cylsterum Carminativorum injectionem, temerariam esse curationem, sive malam praxim, diserte pronunciat; atque rationem subit, qua Materiam morbosam disseminant; idest, e Visceribus in Cerebrum, aut Genus Nervosum (unde Paralysis, aut Arthritis) propellunt. Sed ad Sydenham accedo.

Epist. ad Col., p. 141. Satis constat, omnem hunc Morbum ad Spiritus Animales non rite dispositos referri debere; nec a Semine, aut Sanguine, aut Sanguine menstruo, corruptis, & halitus malignos in partes affectas elevantibus, produci; nec a Succorum nescio qua perversa depravatione, sive etiam Humororum aerium congestione; sed a Spirituum Ataxia.

Si fomes morbi in materia delitesceret; tunc Evacuantia ad Affectus hosce præcavendos potius facerent, quam ad eosdem accersendos; cum e diverso, non alia causa ita constanter pariat hujusmodi Affectus, ac solent Evacuaciones.

De Morb. Acut. p. 228. Venæsectio, & repetitæ Purgationes (quæ in Colica Biliosa incipiente apertissime indicantur) hic locum non habent (nisi fœminis, Sanguinis, & Humororum copia oppressis) Docet enim Experientia, & exasperari dolorem, & invalescere Symptomata omnia, a tumultu, quem ista cient, adjuta. Atque adeo plus semel animadverti, Enematum, vel lenissimorum, repetitionem, continuam Symptomatum seriem invexisse. Experientiæ Ratio etiam astipulatur, quæ morbum hunc, a Spirituum potius *ataxia*, quam Humororum vitio aliquo, produci, dictabit, &c.

Nullusque dubito, Morbum hunc (qui licet acerbissimum dolorem, nullum tamen vitæ discrimen aportat) ob errores hoc nomine (id est ob Evacuantia data, & Anodyna neglecta) commissos, lethalem sæpè numero evadere.

Epist. ad Col. p. 167. Affirmo, Evacuaciones sæpè repetitas, quæ quidem in Colica Biliosa omnino indicantur) Dolorem, Vomitumque non solum non compescere, sed irritare magis; Spirituum sc. Perturbationem (quæ vera horum Symptomatum causa est) promovendo. Tandemque malum ad menses aliquot prolongatum, metastasi derepente in Cerebrum facta, desinit in Spasmos, a quibus ægra brevi a medio tollitur.

Ita

Ita gravissimus, expertissimusque Vir repetitam Sanguinis missionem, Emetica, Cathartica, & Enemata, absolute prohibet; & Anodynis rem totam confici debere, constanter asserit; Rationemque Experimentiæ astipulantem adducit.

Enem. Communis ℞ j.

℥ Decocti Clysterisantis ℥ xij. Syrrupi e Succo Senecionis, (vel ex Spina Cerv.) Butyri saliti, ana ℥ ij. Sacchar. culin. ℥ ij. Ol. Anisi gutt. viij. m.

Ad Intestina (præsertim crassa) eluenda; æque flatibus, & fæcibus exoneranda.

Usus Clysterum maximus est, dummodo recte adhibeantur; quod, præter cætera, fieri debet, habita legitimæ collocationis ægrotantis ratione. Ut autem demonstremus, in quodnam latus æger jacere debeat, considerandus est Situs Coli Intestini; quod oritur a Cæco, ad dextrum Renem; & ad Jecoris cavum vergens, reflectitur; & convolutum, sub Ventriculi fundo progrediens, ad sinistra Lieni accumbit; moxque in posteriora vergens ad sinistrum Renem descendit, cui alligatum est; ibique multo angustius quam in reliquis partibus efficitur, cellulisque caret; postea descendit; & quum duos gyros fecerit, in Rectum desint intestinum.

Ex his, perspicuum est, ægrum in dextrum latus esse collocandum; quum alioquin, si in sinistrum latus depositus sit æger, rota moles Viscerum, tum Reæum Intestinum, tum maxime postremam partem Coli (quæ sub Solene descendit, & ad Renem sinistrum annectitur) comprimat, adeo, ut Clyster ulterius ad capacitatem Coli progredi nequeat, sed in duobus inferioribus gyris Coli remaneat; nec diutius retineri possit. In dextrum vero latus decumbente ægro, clyster facile usque ad reflexionem sub Liene, deinde sine obstaculo usque ad Valvulam ducitur. Atque sic æger, quum diutius Clysterem retinuerit, majorem quoque inde fructum percipiet. Hildan. Cent. 1. Obs. Chir. 77. p. 56.

Enema Confortans.

℥ Vini Canar. ℞ ℞ Diascor. ℥ ℞. Vitel. Ov. N. ij. m.

Dimidiata tantum quantitate præscribitur, quia diu intra corpus retineri debet. Quod Julapia Cardiaca sunt Ventriculo; Idem & Intestinis hoc esse Enema, jure putandum est. Illa enim tantopere refocillat, ut universali exinde

facta exultatione, tota Spirituum Systasis ad munus suum defungendum alacrius, & quodcumque noxium reperitur eliminandum, strenuius exsuscitetur. Præter multos alios usus, in Febribus malignæ notæ, egregie proficuum est: idque non eo solum nomine, quod Spiritus vacillantes subleuat; sed etiam quod ad Viscera ipsa descendit, & Miasmatis radios a Centro ad corporis Circumferentiam pellit: Novi quemdam Practicum, qui nonnunquam hoc Clyisma in ipsis etiam Variolis, ad Expulsionem promovendam, præscribere solebat: hujusmodi vero praxin raro in usum ducendam esse arbitror; quia hicce inflammatoris morbus, sæpius fræno, quam calcaribus indiget.

Enem. Corroborantis ℥ xij.

℥ Herb. Absinth. sicc. Centuar. min. ana M. j. Fl. Cham. Bacc. Lauri ana ℥ iii. Coq. in Jusc. Capit. Ovin. q. s. Col. ℥ x. adde Spir. Vini com. ℥ iii. Ol. Tereb. & Junip. ana ℥ β. m.

Velut fotu interno, Intestinorum calorem revocat, & vigorem reparat; Fibras laxatas restituit; Spiritus fatiscentes reficit; Pituitam crassam detergit; Flatus discutit; & Dolores sedat.

Enem. Dulce.

℥ Lact. Vaccin. recent. ℥ vi. Ther. Janues. ℥ ii. m.

Ante usum Enematis amari, quando Vermes latitant in Intestinis tenuibus, agunt morsicando, & erodendo, Quando Ventris torsionem excitant, commodissime in usum accensetur hic Clyster. Ad Lac enim se convertent Vermes, utpote dulce, & sibi gratum; atque ita a morsibus desistent; e latibulis prodibunt; inferiora versus serpent, & ad exitum per sedem disponentur.

Enem. Emollientis ℥ j.

℥ Lactis ℥ x. Ol. Chamæm. ℥ iii. Mel Mercur. Sacch. rub. & Extract. Cassiæ ana ℥ j. Ol. Anisi ℥ β. m.

Fæces induratas, & conglobatas emollit; Alvumque lubricat, subducitque.

In quibusdam, (inquit VVillis) Coli tunica interior, adeo valde tenera, & sensilis est, ut ab Enemate (licet Anodino) injecto, Spiritus statim excandescentes, ac intra fibras nervosas explosi, Membranas summe inflent, ac distendant; adeoque in toto Abdomine maximas molestias excitent.

Enem.

Enem. Febrifugi ℥ β.

℥ Cort. Peruv. subtil. pulv. ℥ ij. Coq. multiplici coctione in Aq. font. donec redeat ad ℥ β. Col. turbidæ, adde Diascord. ℥ β. Ol. Anisi gutt. j. m.

Si satis diu retineri nequeat, incoquenda erit Cort. Granat. vel Balaust. ℥ β. & Col. adjici potest Aq. Cipnam. ad ℥ ij.

Ad febres cujuscunque generis Intermittentes profligandas, Patientibus Medicamenta assumere respicientibus, Puerisque morosis (minori dosi) hæc Decocta, Clysterum more usurpata, egregie profuisse, sæpe comperimus: sed Pueris certius opem ferre, quam Adultis, sæpenumero observavi.

Modus usurpandi est, ut statim a Paroxysmo finito injiciatur; eoque deposito, alterum statim immittatur: idque toties quoties repetatur, ut Intestina a Paroxysmo ad Paroxysmum semper eo imbuantur, donec Febris abigatur.

Helvetius Parisiensis, qui de hac Corticis usurpandi methodo librum conscripsit, & Regis jussu (ut ait) edidit, hoc modo præscribit.

℥ Cort. Peruv. pul. ℥ ij. Aq. tepidæ ℥ j. m. & injiciatur statim, a finito Paroxysmo; atque ter de die repetatur, donec cesserit Febris.

Deinde (Morbi recidiva ut præcaveatur) adhibeatur remedium mane; & vesp. per sextiduum.

Denique (quo Curatio perfecte absolvatur) in corpus admittatur quotidie mane, per sex etiam dies. Si satis diu retineri nequeat, singulis Clysteribus admisceatur Syr. de Mecon. ℥ j.

Enem. Hysterici ℥ j.

℥ Rad. Aristoloc. rot. Bryoniæ albæ, ana ℥ β Herb. Rutæ, Mat. Puleg. Fl. Chamæm. ana M. β. Coq. in Aq. q. s. Col. ℥ j. dissolve Assæ fæt. ℥ j. Ol. Succini ℥ ij. Sacch. rub. ℥ j. m.

In ipso Paroxysmi articulo potest injici, ad Spirituum *arabiar* potentissime reprimendam.

Enem. pro infantibus ℥ iv.

℥ Lact. recent. ℥ iij. Ol. Amygdal. dulc. Syr. Viol. ana ℥ β. Ol. Anisi gutt. xij. m.

Emollit; laxat; Flatus discutit; Dolores sedat.

Enem. Laxans ℥ j.

℥ Jusculi Pulli (vel Carnis Virulinæ) ℥ xij. Ol. Olivar.

Olivar. Sacch. culin. ana ꝑ ij. Ol. Anisi ꝑ ß. m.

Intestina confortat; Fæces emollit; Flatus discutit; Al-
vum laxat.

Enem. Lenientis ꝑ j.

℥ Lactis ꝑ x. Mucilag. Sem. Psylli, & Cydon (Aq. Pap-
errat. extract.) ꝑ ij. Vitsl. Ov. N. ij. Diacod. ꝑ ij. m.

Locum habet, quando humorum biliosorum acrimonia In-
testina vehementer stimulat, vellicat, pungit, rodit. Aco-
rem enim obtundit; Membranas mucagine oblinat; & Spi-
ritus irritatos compescit.

Enem. de Malicorio ꝑ vj. ß.

℥ Cortic. Granator. contus. ꝑ ß. Flor. Balaust. ꝑ j. Coq.
in Lact. q. s. Col. ꝑ iv. adde Spir. Vini cum (vel sine
Aq. Cinnam. fort.) ꝑ ij. Diascord. ꝑ vj. Ol. Nuc. Mosc.
gutt. vj. m. Addi potest Laud. liq. q. s.

Ut diutius, & facilius retineatur, (quod maximi est mo-
menti) statim, atque injicitur, Anus foveatur Decocto a-
liquo Astringenti, aut saltem linteis calefactis; quamprimum
somno se tradat æger. Forsan etiam e re esset in Latus
dextrum decumbere: ita siquidem Colon non omnino pre-
meretur sub pondere ceterorum Intestinorum.

Præ cujusvis fere generis Aliis Astringentibus, valet hoc
ad sistendam istiusmodi Diarrhœam; quæ sine torminibus
accidit, & non tam a materiæ copia, aut acredine, quam
ab Intestinorum Laxitate, & Lubricitate pendet.

Enem. Nutrientis ꝑ j.

℥ Juscul. Intestinor. Ov. ꝑ x. Vitel. Ov. N. iij. Vini
Canar. ꝑ iij. Succ. Chermes ꝑ ß. m.

Aliqui negant, hujusmodi dari Enemata vere Nutrientia:
In contrariam vero sententiam ipse propendo: 1. Obvia
Colon habet Vasa Lactea, licet pauca. 2. Sæpius notavi,
Enema de Malicorio injectum, 24. horas, & ultra, retine-
ri; & proximam subsequentem dejectionem omnino solidam
fuisse. 3. Petrus Borellus (Cent. 1. Obs. 56.) vidit quandam,
Clystere e vino injecto inebriatam fuisse. De qua re videantur
Philos. Trans. N. 37. p. 271. 4. Apud Hyldanus, (Cent. 4.
Obs. 30.) Mulier per sex hebdomadas nihli fere per os assume-
bat; sed Clysterum beneficio ita fuit nutrita, ut Gravidam
ad

ad constitutum tempus Fœtum gestaverit, felicitique peperit. Plura possem ejusmodi proferre; sed hæc abunde satis sufficiant ad probandum, dari Enemata Nutrientia.

Enema Oleosum Amarum.

ʒj Ol. Lini ʒ. vi. Colocyth. ʒ j. ʒ. f. levisbullitio, & coletur.

Rulandus hoc Clystere Umbilicum bene inunxit; & reliquum per Siphunculum iniecit cuidam Iliaca Passione miserere cruciatio, cum præsentem levamine. At vero non temere imitandus esse videtur, ne sursum exprimatur Enema in Ventriculum, & Vomitionem (quæ ante fuit longe enormis) adeo tendat, ut mortem planissime acceleret. Nihilominus autem, antequam Colica in Iliacam passionem transiverit; ubi Alvus obstinate occluditur; nec tamen motus Peristalticus (de quo vid. Suppositoria) penitus jam invertitur; subinde proficuum hoc fore remedium, arbitror.

Si Colicæ sedes (quod frequenter accidit) altior sit, nempe in Ventriculo ipso; vel Intestinis tenuibus: Tunc Enemata, usque licet efficacia (si quidem eorum vis, non eo penetrare potis est) parum, aut nihil opis afferre solent; quid quod & crabrones irritant, morbumque diuturniorem reddunt?

Namque ab alvi facibus (plenitudine, pondere, & acrimonia prementibus, & aggravantibus) maxime fit, quod Intestinorum protrusio vermicularis incitatur, & deorsum determinatur. Si ergo eveniat, ut Clysterum ministerio evacuentur ista solummodo Intestina, quæ Colico subsunt; tunc liquet, ea jam exonerata, & indolentia, peristalticum motum deorsum sollicitando, minime satagere: & e contra, ea supra spasmus, torminibus exquisite lacessita, vi sursum attrahere, & explosive convellere, atque eo nomine Affectum, ante nimis acrem, plurimum intendere, & pertinaciorum reddere.

Hisce concinit Sennertus: (de Dol. Colico p. 381.) Si Clysteres (quod sæpe accidit) nihil proficiant, & materia in superioribus intestinis hæreat, in Clysterum usu diu non persistendum, cum facultatem expultricem segniorem reddant; sed satius est, leni aliquo alvum laxante medicamento uti, quod tamen reliquum corpus non moveat

Obser-

Observatum est, cum æger quidam triginta Clysteres sine fructu accepisset, alium Medicum Mannæ ꝑ j. ꝑ. cum Olei Amygd. dulc. ꝑ ii. in Jusculo Gallinæ pingui exhibuisse, & ægrum a dolore liberasse.

Et Crato: (Consil. 10. p. 85) Clysteres, si malum supra Umbilicum (potius supra partem Colicā affectam) est; parum juvant. Dum Obstructiones in superioribus partibus sunt, parum materiam attingunt; & sæpe usurpata, incommodum afferunt.

Veteres, in Ileo, quando Intestina copioso stercore erant repleta (una cum præsentia flatuum) applicato folle, ventum copiosum in Intestinum injecerunt, ut ab injectis flatibus Intestina distenta abscedant a scrybalis iisdem impactis; & separata, facilius per Clysmata, vel aliter, possint elici.

Sic in hoc morbo operandum suadet Hippocrates, lib. 3. de Morbis, cap. 15. Quem legere ne pigeat, oro, inquit Amat. Lusit. Cent. 1. cur. 100. in fine. De his consul. Epiph. Ferdinandi Histor. 74. p. 220.

Quidam Neoterici (præ simplici hoc per follem flatu) Clysmata ex fumo Tabaci, in Iliaca passione Colica convulsiva, Obstructione Alvi, & Affectibus flatulentis, tamquam præsentissimum remedium commendant. Sydenham (Sched. monit.) hoc Enema, omnium, quæ illi innotescunt hæctenus, efficacissimum esse ducit.

Verum Bartolinus observavit, Clysmata ex Decocto Tabaci paratum mire turbasse corpus; ac Convulsionem, sudores frigidos, aliaque maxima mala induxisse. Id, quod & Ettmullerus Clysmata ejusmodi, aliquando tentandi gratia, præscribens in praxi sua, expertus fuit: quæ tamen omnia, post haustum vini calidi generosi, evanuerunt.

Enem. e quatuor Oleis ꝑ xiv.

ꝑ Ol. Lini, Olei Chamæm. ana ꝑ iv. Ol. Scorp. ꝑ ii. Ol. Terebint. ꝑ ii. m.

Commode præscribitur contra Calculum, & Arenulas, in ipso Paroxysmo: Vias enim lubricat; Viscerum spasmum dissolvit; Facies induratas emollit; Intestina (Renes, Ureteres, Vesicamque comprimantia) exonerat; sicque minori cum difficultate, & dolore Calculos, Arenulas, saburramque glarealem, descendere, & evacuari permittit, & cogit.

Enem. Purgantis ℥ xv.

℥ Decocti Clysteris. ℥ xij. Mist. Clysteris. ℥ ij. m.

Quidam ad majorem irritationem Clysteribus addunt Fel Tauri inspissatum, ad ℥ j. vel. ℥ ij. Riverius Aq. Benedictæ (sive Infus. Croci Metall.) ℥ iv. præscribit. Titulus usum aperte indicat.

Proutmea fert opinio, Clysteres possunt (non obstante Coli valvula) expurgare non tantum Rectum, & Colon; sed & superiora quoque cuncta Intestina. Quippe Motus Peristalticus in Inferioribus excitatus, & inceptus, facillime potest, & solet, usque ad Pylorum ipsum continuari, atque eo modo deorsum sollicitantur, & exprimuntur excrementa per totum tractum Intestinalem, præsertim iis, qui facilioris sunt Purgationis; id est, qui Intestinis donantur facile irritabilibus.

Enem. Refrigerantis ℥ j.

℥ Emuls. Commun. ℥ xij. Ol. Lil. ℥ iv. Sal. Prunel. ℥ ij. Sacch. Saturni ℥ j. m. Tepide injiciatur.

Consulto præscribi potest, quoties Bilis valde æruginosa, & copiose suffusa, Intestinis fervorem, doloremque excitat, uti in Cholera Morbo, aliquibusque in Febribus.

Sunt, qui frigidus actu Clysteres immittere ausi sunt, & qui hujusmodi praxin damnant: Sed Ventriculus, qui longe exq̄sitoris est sensus, Haustus frigidus, imo glaciales, perferre potest: Cur non ergo itidem & Intestina? Hoc vero, cum inexpertus sim, propono, non suadeo.

Enem. Saponacei ℥ j.

℥ Herb. Malvæ, Virg. aur. ana M. j. Bacc. Junip. Lauri, Sem. Dauci sylv. Petrosel. ana ℥ ij. coq. in Aq. q. s. col. ℥ xij. dissolv. Sapon Castil. ℥ ℞. Ol. Chamæ. ℥ j. Ol. Anisi ℥ ij. Syr. Viol. ℥ ij. m.

Potenter flatus discutit; Fæces induratas emollit; Intestina evacuat; Vias Urinarias lubricat; Arenulas pellit; indeoque Calculosis præcipue dicatûr, & summe commodum usu reperitur.

Enem. Somniferi ℥ viij.

℥ Opii gr. viij. Dissolv. in Aq. Papav. errat. ℥ viij. & adde Diascord. ℥ ℞. Vitel. Ov. N. j. m. Injiciatur tepide, hora somni.

Cum

Cum in Acutis, aliisque Gravioribus Morbis, Vigilia (vel ex Doloris vehementia, vel Humorū nimio æstu, vel Spirituum irrequie) adeo invalescant, & vires frangunt, ut Opiata amplius tuto Ventriculo committi nequeant, ne Natura omni auxilio destituatur; Auctores suadent immiscere Opiata Clysteribus. Sic Sennertus, (de Phrenit.) in summo viriutn lapsu, ubi Opiata non commode interius assumuntur, Clysteribus eadem miscenda, monet. Et Riverius (de Phrenit.) pronunciat, quod Laudanum Opiatum, etiamnum in Clysteribus usurpatum, satis potenter, & tutius, somnum conciliat, quam per os exhibitum.

At vero curent Tyrones, ne nimii sint in Opiatis, cum Platerus (qui primus sub scamno rejectum restituit Opium, & dixit, semimortuum Opii usum se restituere velle) ipse Observ. lib. 1. p. 136. refert, de Senē Nephritico, cui, cum ad dolorem sedandum Opium in Clystere ministrasset, Lingiæ stuporem, & Balbutiem pro tempore induxit.

Et Salmuth, (Cent. 3. Obs. 97.) meminit de Comate Somnolento, ab Opii ℥ j. in Enemate dissoluta illato, & per aliud Enema ex Vino Malvarico curato.

Enematis Terebinthinati ℥ j.

℥ Urinæ sanæ (vel Lactis, pro re nata) ℥ j. Tereb. Ven. ℥ j. Vitel. Ov. N. ij. Anisi ℥ j. Theriacæ Januens. ℥ j. m. s. a.

Optime ingreditur Urina, quæ, cum nuper Corporis hospes fuerit, nunc quoque amice recipitur; & Bilis vicem facile implet. Bilis enim salem, & Urinæ, eundem esse, jam a Pecqueto visum, & Helmontio; uterque certe Nitrosus est.

Terebinthina (Balsami Septentrionalis titulo jure merito honestata) in Enemate soluta, Intestina exonerat, confortat, sanat.

Ertmullerus refert, Clystrata Terebinthinacea injecta, & diu retenta, talem in Urinæ textura alterationem efficere, ut illa Violas spireret.

Hinc liquet, eam a Sanguine Venoso acceptam, & (il-libatis fere viribus) cum eo per totum Corpus, ejusque vel minutissimos meatulos circulatam, & diffusam, Materiam morbificam, aut stagnantem amovere; aut salsam, acrem, acidam, putridam, viscidam, fæculentam, aliasve degenerem,

rem, ad meliorem crasin inclinare, & perducere; Sanguinemque, & Succos a copula heterogenea extricando, & per Diuresin exterminando, emendare.

Deinde (quoad partes solidas) Fibras, Nervos, Glandulas, Viscera, Uterum, Renes, Vesicam, viasque urinarias &c. perlustrare, deobstruere, abstergere; atque litu, & afflatu Balsamico, recreare, obfirmare, & resarcire.

Opem promittit ergo, in Ventris torminibus; Colica humoralli; Dysenteria, Phthisi, aliisque morbis Thoracicis; Affectibus a Nervorum, vel opilatione, vel laxitate ortis; Cachexia, Hydrops, Ulceribus Uteri, Renum, Vesicæ, & quibusque internis: etiam ad Calculi præcautionem, Arenulas, & Mucum expurgandum; in Urinæ obstructione, Dysuria; Fiore albo, & Gonorrhœa.

Enem. ad Tormina ℥ v.

℥ Cretæ albæ pul. ℥ ℞. Herb. Rutæ, Fl. Cham. ana M. ℞. f. in decoct. Aq. ℞ ℞. Col. turbidæ ℥ iv. adde Tinct. Cast. Dias. ana ℥ ii. Syr. de Mecon. ℥ ℞. Ol. Anisi gutt. x. m.

Acidum corrigit; Intestina confortat; Flatus dissipat; Dolores sedat; Spasmos tollit. Puerulis, vel Dentitione difficili, vel Humororum acrimonia conflictantibus, apprime convenit; nempe quando Dejectiones virides, & torminosæ, Vigiliæ, Inquietudines, Suffusiones erraticæ febriles, &c. adsunt. & Convulsiones intentant.

Enem. de Verbasco ℥ xv.

℥ Herb. Cicutæ, Hyoscyami ana M. j. Verbasci. Flor. Sambuci ana M. ℞. Coq. in aq. ferratæ q. s. Col. ℥ xii. dissol. Vit. Ov. N. j. Lini ℥ ii. Ol. Succini ℥ ℞. Bals. Sulp. ℥ ii. m.

Hæmorrhoidum internarum Tumores discutit; Dolores, efficacissime demulcet; Ulcuscula sanat; Sanguinisque affluxum inhibet.

Epithema Aluminosum.

℥ Alum. usti pulv. ℥ ℞. Mellis Ros. q. s. Nuc. Mosc. pul. ℥ j. m. Extendatur super chartam, & linteo apto alligetur super genam affectam.

Odontalgiaë inscribitur; & locum sortitur, ubi causa doloris non est Dens cariosus, sed Humor acris, totam maxillam afficiens, Humororum affluxum concitans, & Inflammationem inferens: potentissime enim repellit.

Epithema Anodynum.

℥. Spir. Vini comp. ℥ iv. Camph. ℥ ℞. Opii ℥ ii. Dissolve.
Partes Nervosas confortat; Spiritus excandescentes placat; alte penetrat; Poros aperit; Materiam dolorificam attenuat, dissipat, obtundit, & per Diaphoresin evaporare cogit. Usui esse potest in Iliaca Passione.

Epithema Avicennæ.

℥ Cinerum e Ligno ℥ ii. Aceti ℥ viii. Misce in forma Lixivii, in quo colato, intingantur panni lintei; expressi- que Capiti applicentur.

Ad Pericranii Affectiones frigidas.

Epithema de Calce.

℥ Calcis ℥ ii. Mellis liquid. q. s. f. Mistura S. A. Unguenti forma super alutam extendenda, parti affectæ applicanda, & quoties exaruerit, renovanda.

Cautissime, & artificiose debet admisceri; aliter enim (præsertim si Calx recens fuerit calcinata, & viva) in bullas, & grumos facesset. Aliquando Saponem vulgarem addere soleo.

Experimentum est egregium, & probatum, contra Dolores Scorbuticos Rheumaticos. Nunquam adhuc tentatum novi in Arthritide vera; sed valde proficuum fore, totus credo. Valet etiam adversus Perniones.

Epithem. Cephalagici ℥ ℞.

℥ Aq. Rosar. rub. ℥ iv. Aceti Ros. ℥ ii. Ol. Ros. ℥ j. Album. Ovi N. j. m.

Huic Mixturæ linteolâ duplicatâ immersa, imbutaque, frigide admoveantur Fronti, & Temporibus, mutando quoties exaruerint.

Ad Capitis Dolores ardentis, pulsatiles, Vigiliis, & Deliria, in Febribus non malignis.

Epithem. Cordialis ℥ x.

℥ Aquæ Reginæ Hungar. ℥ vi. Spir. Lavend. comp. Sp. Croci ana ℥ ii. Balsam. Apoplect. ℥ j. Ol. Caryoph. gutt. x. m.

Adversus animi Deliquia, & Cordis Palpitationem, apte præscribitur: Hystericis vere parum convenit, ob odoris suavitatem, iis odiose infensam.

Epithem. Frontalis Aquæi ℥ ℞.

℥ Camph. gr. viii. Aceti ℥ j. Aq. Ros. rub. ℥ vii. m.

Ad Vigiliis, Capitis Dolorem, & Delirium, in Fe-

bribus, ex sanguinis fervore, & rarefactione) non vero ex Spirituum oppresione, & confusione in Febribus malignis, quod acriter distinguendum est) oriundum.

Epithem. Frontalis Lactei ℥ ij.

℥ Lact. Mulieb. Albiss. Ov. conquass. ana ℥ j. Opii ℥ ℞. Camph. gr. v. m. & frigide admoveatur.

Vires amulatur superioris; nisi, quod minus Sanguinem refrigerat, & magis Spiritus consopit.

Epithema de Saccaro Saturni

℥ Aceti ℞ ℞. Sacch. Saturni ℥ j. m.

Huic immergatur petia lintea dupla, quæ frigide Cordis regioni applicetur. & quoties tepescet renovetur. Experimentum est mirabile (inquit Communicator) contra Narium Hamorrhagiam. Primo, (ob frigus impressum) horrorem leviculum incutit; & mox. effluxum (usque licet profusum,) certissime cohibebit.

Epithema Saponaceum.

℥ Spir. Lumbricor. Magistral. ℥ vj. Spir. Cochlear. ℥ ij. Spir. Sal. Armon. ℥ vj. Sapon. Ven. ℥ j. ℞. Camph. ℥ vij. Opii ℥ j. Croci ℥ ℞. Digere aliquot dies, & cola.

Summo est Arthriticis solatio: namque partem affectam (absque ulla Repulsione) roborat; Crispationem fibrarum cruciantem retorquet; Spiritus ferocientes placat; Spicula salium obtundit; Ichorem dolorificum dissipat, & per transpirationem educit.

Jo: Conr. Rhumelius, fere centum abhinc annos, hoc modo concise præscripserat.

℥ Sap. Ven. ℥ ij. Camp. a ℥ ij. ad ℞. Spir. Vini q.s. Solvantur, & ad tempus digerantur, & separatis facibus, reliqua ad usum servantur, ac cum linteis parti dolenti applicentur.

Epithem. Stomachicum.

℥ Spir. Vin. Camphor. ℥ iv. Ther. Androm. ℥ ij. Ol. Caryoph. gutt. xv. Ol. Nuc. Mosc. gutt. viij. Ol. Ment. gutt. iv. Ol. Anisi, Absint. ana gutt. ij. m.

Ad Ventriculi frigiditatem, & laxitatem; ad Nauseam, Vomitionem, Dolorem.

Erhinum Chemicum.

℥ Turb. min. ℥ ℞. Glycyrrh. ℥ ℞. Nuc. Mosc. ℥ j. Ol. Rorism. gutt. ij. m. f. pulv. cujus pauillum in nares insuffletur.

Erhin-

Erhinnæ in usum duci debent præcipue matutino tempore, frigus cavendo: sed si necessitas urgeat, possunt quovis etiam, & alio. Aquæ, Muci, Pituitæque viscidæ, e Capite, & Naribus, magnam eliciunt quantitatem; & apte præscribuntur contra Capitis Affectus diuturnos, & contumaces, ex viscida, tenacique materia oriundos; uti gravativos Capitis Dolores, Paralyzin, Morbosque Soporosos. Hoc e Turbith. omnino mirabile, & potentissimum est; Lympham enim specificè tenuem (quasi Salivationem per Nares moveret) tam profuse, & rivulose educit, ut nemini non experto credibile esse possit. Sed si nimis frequenter iteretur, membranam narium erodere solet: Ideoque, post ejus usum consultum esset, vel Lac repidum, vel Oleum, in Nares attahere.

Erhinnum Detergens

℥ Decoc. Serpill. ℥.v. Tinct. Antip. ℥.j. Tinct. Benzo. ℥ ℞.m.

Erhinum de Elaterio.

℥ Elaterii pulv. gr. iv. Aq. Langii ℥j. Ol. Nuc. Mos. gutt. ij. m. Turundæ ex Nicotiana factæ, hoc liquore intinctæ naribus immittantur.

Erhinnum de Euphorbio.

℥ Pul. Euphorb. ℥ ℞. Vini albi ℥ j. Spir. Cochl. ℥ ij. Ol. Majoranæ gutt. ij. m. Gossypio excipiatur, & formetur exinde Nasalia, forma pyramidali.

Erhinnum solidum.

℥ Confec. Hamec. Scamm. pp. ana ℥ij. Euph. gr. xvi. f. massa instar pastæ, ex qua confingantur Turundæ, naribus indendæ, atque per horam (ope ligaculi lintei) ibi detinendæ.

Erhinnum e Succis.

℥ Herb. Periclym. M. iv. Primulæ veris M. ij. Beton. M. ij. Majoranæ M. j. Contusis, exprimatur succus; qui e vola manus, per duas, tresve vices, attrahatur; vel ope pennæ, fistulævæ nicotianariæ, naribus insuffletur.

Erhinnum Vitriolicum.

℥ Aq. Majoranæ (vel Infus. ejusdem) ℥j. vitrioli albi ℥ ℞.m. Ettmullerus capit ℥ viij. Aquæ, & subinde ℥ ij. subinde ℥ ij. Vitrioli albi; & præcipitando, depurat.

Mucus, & Rheuma copiose educit. Infantum recens natorum nares obstructas aperit.

Essentia Citrina.

℥ Tinct. Sal. Tart. ℥ ℞. Pul. Jalap. ℥ ij. Caryoph. gr. xxxij. Croci gr. xvj. m. Stent in vase, subere, & vesica obturato, in loco moderate calido, aliquot dies. Tinct. filtratæ dosis ℥ ij. ad ℥ ℞.

Essentia Cordialis Hysterica.

℥ Ol. Caryoph. gutt. xxx. Ol. Succini gutt. vj. Ol. Ani. gutt. iv. m. Eodem modo Stomachicæ, Carminativæ, Diureticæ, Cephalicæ; & pro Medici intentione, infinitæ aliæ, ex Oleis concinnari possunt Essentiæ. Addi possunt Sp. Sal. Armon. ℥ ij. Sumantur gutt. iij. super frustulum Sacchari, aut Placentam Saccharatam, aut ex haustulo Cerevisiæ, Vinive, instante languore.

Expressio Asthmatica.

℥ Millep. viv. M. 128. Contunde, & fortiter exprime ex Aq. Hyssopti ℥ iv. Puleg. ℥ ij. Pœon. comp. ℥ j. In expresso liquore frigido dissolve Gumm. Ammon. gr. xxxij. col. adde Tinct. Benzo. ℥ ij. Syr. Bals. ℥ j. Ol. Anisi gutt. j. Spir. Sal. Armon. q. s. ad justum conciliandum acorem. Detur cochleatim in paroxysmo.

Expressio Beccabungæ comp.

℥ Herb. Beccab. Nast. aq. Borag. Plantag. ana M. iv. Contusis in Mortario marmoreo, affunde aq. fon. ℥ iv. Stent in loco frigido horam unam; postmodum exprimatur succus aquosus, eique adde Ol. Vitr. q. s. ad modicam aciditatem: reponatur, donec liquor fiat optime depuratus: effundatur, & lagenis vitreis asservetur ad usum.

Facili negotio, & vili pretio, parata hæc Expressio iisdem pollet viribus, ac Expres. Scorb. Temp. sed potentius refrigerat. Propinari potest ad ℥ ℞. bis quotidie.

Hoc modo parantur Expressiones Portulacæ, Urticæ &c. Quibus addi possunt Lapis Hamatites, Syr. e Coral. de Mecon. &c. pro præscribentis intentione.

Express. Ictericæ ℥ j.

℥ Herb. Chelidon. maj. m. ij. Bacc. Iunip. ℥ j. Contusis adde Croci minutim concisi ℥ i. Vini Rhen. ℥ j. Aq. Mirab. ℥ ij. Stent frigide per noctem: mane liquor exprimendo, coletur; & Syr. e 5. Rad. ℥ ℞. edulcoretur. Dentur (post Purgantia debita) ℥ iij. ter in die, donec Morbus evanuerit.

Express. Millepedum Simplicis ℥ j.

℥ Millep. viv. Sacch. albi ana ℥ iij. Simul contusis affun-

affundatur Vini albi ℥ j. Probo misceantur in mortario,
& liquor expressione coletur.

Millepedes sanguinem calefaciunt, attenuant, depurant; Nervos collustrant; Obstructiones reserant; & Urinam movent. Valent ad Arenulas, Hydropem, Icterus, Scrophulas, Asthma, Tussim, Phthisim incipientem, Cancrum; Visus debilitatem; & ad Cutis venustatem, coloremque Faciei elegantem conservandum, & renovandum. Dosis ℥ iij. singulis Auroris. Auidivi, (sed nondum satis expertus sum) Millepedes vesperi crebrius, & copiose exhibitas, Urinæ acrimoniam excitare; ejusque Remedium adæquatam esse Balsamum Copaive.

Express. Millepedum Ictericæ ℥ vj.

℥ Millep. viv. N. 100. Croci ℥ ℞. Nuc. Mosch. ℥ ℞. Sacch. albi ℥ ℞. Contus. affunde Aq. Chelidon. (vel Aparines) simpl. ℥ iv. Aq. Lumbricor. Magistr. ℥ ij. f. Express.

Titulus vires explicat. Dos. pars dimidia mane, & altera pomerid. quotidie.

Express. Millep. ad tussim ℥ viij.

℥ Millep. viv. mund. ℥ ij. Pul. Sem. Anisi ℥ j. Nuc. Mosch. ℥ ℞. Sacch. albi ℥ j. Contus. affunde Aq. Puleg. ℥ vj. Aq. Bryon. Com. Pœon. Comp. ana ℥ j. f. Express.

Quoniam pertinax omnino est hic Affectus; idcirco æque pertinaciter in usu remedii insistendum erit; Pueris exhibendo nempe cochl. j. post singulos Tussiendi paroxysmos, donec profligetur tandem devicta Tussis.

Cl. vero Sydenham hæc habet: Alii quid valeant hic præstare, plane nescio; me in variis, atque omnis fere generis remediis operam non semel perdidisse, satis scio. Phlebotomia, & repetita Catharsi, (eaque sola) expugnatur hæc Tussis, malum alias pertinacissimum, & fere insuperabile. Sed leniora tantum Cathartica hic conveniunt; eaque cochleatim ingerenda sunt, pro ratione ætatis.

Express. Pleuritica.

℥ Herbae Taraxaci virid. M. iv. Contus. affunde Aq. Papav. errat. ℥ j. Col. per express. adde Lap. Prunel. ℥ j. Ocul. Cancr. pul. ℥ ij. Syr. Papav. errat. ℥ iij. m.

Spirituum furentem Orgasmm refrænât; Sanguinis rarefacti, & bullientis, fervorem temperat; Lymphæ

visciditatem liquat; & Diuresin promovet. Non neglectis debitis Venæsectionibus, exhibeantur tepide cochl. v. alternis horis.

Express. Pœoniata.

℥ Rad. Pœon. mar. recent. contus. ℥ iv. Fol. Visci arbor. minutim concis. ℥ j. Vini Hispan. ℔ j. Infunde calide, & clause, duas horas; dein fortiter exprime, addendo Aq. Pœoni. comp. & Syr. Pœon. comp. ana ℥ j. Tinct. Castor. ℥ ij. Ol. Nuc Mosc. gutt. ij. m.

Cerebrum, & Nervos clarificat, & roborat. Usui est in Morbis Convulsivis; Capitis idiopathico Dolore, Vertigine; Paralyti; & Affectione Hysterica.

Express. Refrigerantis ℔ iij.

℥ Herbæ Anagallidis, flore puniceo M. iij. Borag. M. vj. Rad. Borag. lamellatim incis. ℥ ij. Pomor. N. iij. Sal. Prunel. ℥ ij. Sacch. alb. ℥ j. ꝑ. Simul contusis, affunde Aq. Ulmarie ℔ iij. stent frigide per noctem, & f. Expressio.

Melancholicis calidiori temperamento constitutis, apte dicitur. Sanguinem enim atrabiliarium corrigit; ejusque ebullitiones refrænât; Hypochondriorum æstus vaporosos temperat; Cerebrum refrigerat: Spiritus rarefactos condensat, & Urinam ciet. Dos. ℥ vj. bis, terve in die ad longum tempus.

Express. Rosacea ℔ ij.

℥ Cretæ albæ (levissimæ, & purissimæ) pulv. ℥ ij. Coli Armen. pul. ℥ j. coq. in Aq. ℔ vj. ad ℔ ii. dein reponatur, ut partes crassiores subsidant. Lliquori tenuior effuso, adde Conserv. Ros. rubr. ℥ vj. Maceretur tepide 12. horas, & f. Express. per Manicam Hippoc. depuranda.

Ad Diarrhœam, (quæ sisti debet) vel ab Humores acrimonia, vel ab Intestinorum laxitate ortam, vel cum dolore, vel sine dolore existentem, præsentaneum certe, fidumque remedium est. Si vero cuiquam nimis frigidum usu reperiatur, cum Aqua Cinnamomi forti bena corrigi potest. Dos. Cochl. vj. bis, ter, sæpiusve, pro re nata, in die.

Express. Scorbutica Calida ℔ ij.

℥ Herb. Coch. hort. Nasturt. aq. Beccab. Chelidon. maj. ana M. iv. Contus. adde Vini albi ℔ ꝑ. Aq. Raph. comp. Aq. Lumbric. Magistr. ana ℥ iv. f. Express. cui adde Sp. Cochl. ℥ ij. Sacch. albi ℥ ij. vel q. v. m.

Vires æmulatur Cerevisiæ Scorb. Calidæ, quam consule. Pro-
pinentur Cochl. iv. ter in die, cum haustulo Cerevisiæ communis.

Express. Scorb. Temperata ℥ iij.

℥ Herb. Beccab. Nasturt. aq. Taraxaci, Aparines, ana
M. iv. Mal. Aurant. (cum Corticib.) N. iv. Contus. af-
funde Vini albi, & Aq. flor. Samb. ana ℥ j. f. Expres. per sub-
sidentiam clarificanda, & Saccharo ad libitum edulcoranda.

Scorbuticis, calidiori constitutione præditis, inque Suf-
fusiones erraticas, Fervores Hæcticos, & Maciem inde pro-
nis, admodum prodest. Bibantur ℥ iv. in die.

Express. Styptica ℥ j. ℞.

℥ Herb. Bellid. min. Pilosel. Millefol. Urticæ urentis
ana M. iij. Contus. affunde Aq. Plantag. ℥ xij. Liquori
expresso, dissolve Lap. Prunel. ℥ ij. e Rosis sicc. ℥ ij. m.

Sanguinem refrigerando, temperando, depurando, & in-
crassando, item vasa constringendo, & conglutinando,
Hæmoptysi, & quibuscunque Hæmorrhagiis medetur. Dos.
℥ ij. bis, terve quotidie, per sat longum tempus; debi-
tis interpositis Laxantibus.

Extractum Pectorale.

℥ Maltæ opt. (sine empyreumate) Cong. j. ℞. Aq. Cong.
j. ℞. Alæ s. a. Cong. j. Huic claræ, & non fermenta-
tæ, adde Passul. fol. expurgat. concis. ℥ ℞. Glycyrrh. ℥
ij. Ter. Japon. ℥ j. Coque, donec ℥ iv. sint evaporatæ;
postmodum exprimendo, colecur; denique (additis Cocci-
nel. ℥ iv.) percoq. ad Mellaginem.

Summe elegans, & efficax hoc Remedium sapissime paravi;
atque eo excellentius esse semper existimavi; quod, cum cras-
sa sit, & tenax Mucilago, ob gratam tamen Austeritatem, non
omnino, (sicut cetera omnia Incrassantia Pectoralia solent) Ven-
triculum relaxat, aggravatque; sed ejus tonum recreat, & firmat.

Laryngis parietes arefactos humectat; irritatos lenit; fere ex-
coriatos sanat: Glandulas ferventes refrigerat; tumentes emol-
lit; laxatas constringit; Seri acredinem temperat; tenuitatem
incrassat; & impetum refrænât: utque ita Tussi Catharrali, Gu-
læque asperitati adæquatam, præstantissimumque remedium est.

Fotus Amaricantis ℥ ij.

℥ Rad. Aristol. rot. ℥ j. Herb. Absint. vulg. sicc. Alberot.
foem.

foem. Tanacetī, Summit. Sabinæ ana M. j. Helleborastrī
M. ℞. Pulp. Colocynt. Aloes ana ℥ j. f. Decoct. in Aq. ℥
iij. ad ℥ ij. Cel. pro Foru, ope stupharum e panno Wallico
(vulgo *Flommel*) Abdominus regioni calide usurpando .

Vermes (non inusitatum est) in latibulis suis (sc. In-
testindrum plicis) tam alte se recondunt, & secure degunt,
ut tum Alterantium, tum Purgantium, tela, intacti, pro-
rsus effugiant . In hujusmodi casu, externa remedia (inter
quæ hicc Fetus non infimum) perquam utiliter in usum
adducuntur; ad illos nempe e nidis suis deturbandos, &
medicamentis internis subsecuturis objiendos; quæ eos, aut
enecent, aut per sedem expellant .

Fotus Anodyni ℥ iv.

℥ Capit. Papav. alb. (concil. & cum Seminib. contus.)
Sem. Anethi ana ℥ ij. Herb. Hyoscy. Cynogl. Solani;
Fl. Chamæm. ana M. ij. Coq. in Aq. ℥ vj. ad iv. col.

Usurpetur cum stuphis laneis calidissime intinctis, expressis,
& alternatim applicatis, repetendc, quoties dolores intensius ur-
serint. Fibras corrugatas lenit; Spiritus irritatos consopit; Hu-
mores acres obtundit; Viscidos attenuat; & subsistentes cir-
culationi reddit .

Fotus ae Asticularum Dolores .

℥ Ol. Vitriol. rectific. Spir. Vini rectific. ana . Cautè mis-
ce, & leni calore digere per decem dies .

Fotus Astringens .

℥ Cort. Querc. ℥ ij. Cort. Granat. ℥ ℞. Balaust. Ros.
rub. ana M. j. coq. in Aq. ℥ iv. ad ℥ ij. col. adde Vi-
ni rub. Ulyssipon. ℥ ℞. m. Addi possunt Alumin. ℥ ij.

Fibras laxatas corrugat; Tonum firmat; Poros externos,
& Meatus internos coarctat; Humorū affluxum prohibet,
& alio repellit . Valet in Inflammationum primo stadio,
dum adhuc fiat Influxus; vel dum materia sit remeabilis;
in Tumoribus OEdematosi; in Vomitu; Diarrhœa; Fluxu
Mensium, vel Hæmorrhoidum, immodico; Uteri, vel In-
testinorum prolapsu; & Hernia, sc. post Intestini repositionem .

Fotus Camphorati ℥ j.

℥ Aceti ℥ j. Nitri ℥ j. Camph. ℥ j. Dissolve super
ignem, & f. Fotus .

Fotus ad Colicam ℞ iv.

℥ Flor. Chamæm. ℥ ij. Bacc. Junip. Lauri ana ℥ j.
 Sal. Armon. crudi ℥℞. Coq. in Aq. ℞ vj. ad ℞ iv. sub
 finem addendo Sem. Fœnic. dul. Carui, Cymini, Anisi
 ana ℥ ℞. Col. adjice Spir. Vini commun. ℞ j. m.

Usui est non tantum in Colica flatulenta, sed etiam in
 terribili sæviante Biliosa. Quando enim Dolor intoleran-
 dus horrendum furit; & Alvus tam obfirmate se claudit,
 ut nulli, ne valentissimo quidem, cedat Cathartico; hu-
 jusmodi Fotus, quasi divinum auxilium, in subsidium ve-
 nire solet: Namque blanda mucilagine Musculos Abdomi-
 nis fovendo; Calorem nativum resuscitando; Flatus profli-
 gando; Constrictiones spasmodicas solvendo; & motum In-
 testinorum peristalticum restituendo: feliciter efficit, ut Pur-
 gantia exhibita, munus suum rite obeant, & morbum abruptant.

Fotus Diuretici ℞ iv.

℥ Rad. Apii. ℥ iv. Fœnic. Sem. Lini, ana ℥ ij. Herb.
 Parietar. Malv. Persicariæ, Fl. Chamæm. ana M. j. coq.
 in Aq. ℞ vj. ad ℞ iv. col. dissol. Sal. Armon. crudi ejus
 defectu (Sal. Prunel.) ℥ ℞. Sapon. vulg. ℥ ij. m.

Usurpatur cum successu laudabili, in sævissimis Calculosorum
 paroxysmis, summo cruciatu, & Urinæ suppressione stipa-
 tis. Minime vero operatur, (uti vulgo creditur) quatenus
 constat Ingredientibus Diureticis, specifica vi expellendi do-
 tatis; sed quatenus, partim molli fotu, & amico calore
 mulcendo, Musculos abdominis, & Vesicæ (propter dolorem
 & humorum affluxum tensos, & rigidos) relaxat, & recreat;
 partimque quatenus leniter eos subpungendo, & extimulando ad
 consuetum Constrictionis munus redintegrandum provocat.

Fotus Dysentericus.

℥ Fol. Quercus M. x. Decoq. in opera olla cum Ace-
 ti fortis q. s. pro fomento. Quo sæpius foveatur Anus;
 vaporque calidissimus Ano excipiatur.

Est sane Experimentum Rulandi: sed in tam diro, cala-
 mitoso, & ægre superabili Affectu, huic tam levidensi præsi-
 dio soli, neutiquam fiderem: Nihilominus, ceteris non ne-
 glectis, hic etiam utiliter adhiberi posse, non invitus concedo.

Fotus Emmenagogi ℞ vj.

℥ Rad.

Lauri ana \mathfrak{z} j. Herb. Matricar. Artemis. Summit. Sabinæ; Flor. Chamæm. ana M. ij. Decoq. in Aq. \mathfrak{b} viij. ad v. col. adde Spir. Vini commun. \mathfrak{b} j. m. Pro fotu calidissimo, Abdominis, & Pubis regioni adhibendo.

Partes calefacit, & confortat; Obstructiones pituitosas excutit; Sanguinem faculentum attenuat; stagnantem dimouet; ejusque cursum Uteri zasa versus allicit.

Fotus ad Hemorrhoidum dolorem \mathfrak{b} iv.

\mathfrak{z} Rad. Cepar. \mathfrak{z} ij. Sem. Lini \mathfrak{z} j. Herb. Hyoscy. Verbasci, Linariæ, Millefol. ana M. iij. coq. in Aq. \mathfrak{b} vj. ad \mathfrak{b} iv. col. dissol. Opii \mathfrak{z} ij. m. Adhibeatur tepide.

Vasorum tensionem crudelem relaxat; Dolores acrimoniæ obtundit, Faculentias viscidas, & grumosas (obstructionem figentes, tumoremque excitantes) liquat, & discutit; Sanguinisque inundationem repellit.

Fotus ad Hemorrhoidum fluxum immodicum \mathfrak{b} iv.

\mathfrak{z} Herb. Verbasci, Millefol. Plantag. Fol. Sambuci, ana M. iv. Cort. Granat. \mathfrak{z} j. Decoq. in Aq. & Vini rubi astringentis ana \mathfrak{b} iij. ad tertiæ partis consumptionem. col. dissol. Aluminis \mathfrak{z} \mathfrak{b} . Sacch. Saturni \mathfrak{z} ij. m.

Non solum in hoc affectu, sed etiam in immoderata Mensium profusione, Diarrhœa, & Inflammationum initio, valde prodest; mirifice enim astringit, & repellit.

Fotus ad Inflammationes \mathfrak{b} iv.

\mathfrak{z} Rad. Alth. Lil. alb. ana \mathfrak{z} j. \mathfrak{b} . Herb. Malvæ, Verbasci, Hyoscy. Flor. Sambuci, Chamæm. Melil. ana M. j. Sem. Lini, Fœnugr. ana \mathfrak{z} vj. Decoq. in Aq. \mathfrak{b} vj. ad \mathfrak{b} iv. col.

Emolliens, & Anodynus est. Proxime subsequenti, viribus æquivalet; nisi, quod non tam fortiter discutit.

Fotus Laterolis \mathfrak{b} iv.

\mathfrak{z} Rad. Alth. Capit. Papav. albi (sciss. & cum Serrina contus.) ana \mathfrak{z} ij. Sem. Lini, Fœnugr. Cymini, Bacc. Lauri, ana \mathfrak{z} j. Herb. Malvæ, Matricar. ana M. iij. Chamæm. M. ij. coq. in Aq. \mathfrak{b} viij. ad iv. col.

Emollit, discutit, Dolores sedat. In spuria, externa, pituitosa, vel flatulenta Pleuritide, ubi Inflammatio non adest magna, multum opis præstare, certum est: Fibrillas enim rigide tensas relaxat; Spiritus dolorifice agi-

tos consopit; Pituitam attenuat; Flatus discutit; & materiam nocivam aggestam, partim Circulationi reddit, partimque per Diaphoresin foras eliminat. In vera autem, interna, furenti Pleuritide, cruento sputo, & magno ferocientis sanguinis affluxu, stipata, hujusmodi Fodus plus nocumenti, quam emolumenti, solet afferre: quippe afluxum, & Inflammationem adauget.

Fodus Ophthalmicus.

℥ Capit. Papav. alb. concis. & cum Seminib. contus. ℥ ij. coq. in Aq. font. ℥ ij. ad ℥ j. col. adde Troch. alb. Rhas. pulv. ℥ ℞. m. Addi potest, pro re nata, Alumen.

Fodus Pacifici ℥ iv.

℥ Fol. Vitis, Salicis, Herb. Lactuæ ana M. ij. Flor. Nymph. Ros. rub. ana M. j. Capit. Papav. alb. (cum Sem.) ℥ ij. coq. in Aq. ℥ viij. ad medias. Col. dissol. Opii ℥ ij. Cum Spongia tepide usurpetur ad Frontem, Tempora, totum Caput, & Pedes.

In usum duci meretur, ubi non omnino tutum foret, Hypnotica per os exhibere; in Febribus scilicet impetuose æstuantibus, cum Capitis fervore, & Dolore pulsatili, Vigiliiis pertinacibus, & Delirii metu: Molli enim mulcimine, blando calore, & humiditate leni, succos acres, & bullientes, humectat, mitigat, compescit; nec non per Diaphoresin, aut Circulationem, e Capite derivat: Spiritus lacessitos in quietem disponit; Somnumque placidum allicit. In Febribus, vero malignæ prosapiæ, ubi Spiritus a veneno oppressi, & titubantes, ægre se compositis ordinibus sustinere sufficiunt: & vel Torpori, vel Convulsionibus succumbere periclitantur; & fere perimuntur, cane pejus, & angue, vitandum esse, moneo.

Heurnius (Meth. Lib. 2. Cap. 7.) parat Spongiam somniferam, quam vide.

Fodus Podagrici ℥ iv.

℥ Herb. Chamæpit. Abrot. ana M. iv. cop. in Aq. ℥ vj. ad ℥ iv. col. dissol. Sal. Tart. Sal. Armon. ana ℥ ij. m.

Tonum partis conservat, & roborat; Spirituum (in fibrillis scatentium) irritationem, sive excandescentiam compescit; Sales Arthriticos, aut amplectendo foras educit, aut præcipitando, ab effervescentiis dolorificis supprimit. Minime interim repellit: Repellentia enim in hoc affectu sunt nonnunquam longe periculosissima; in quantum materiam morbificam ad Ventriculum, vel

Cere-

brum, adigere possunt.

Fotus Roborans.

℥ Sal. Tart. ℥ ℞. Lig. Sassafr. Guajaci ana coq. in Aq. font. ℥ iv. ad iij. col. adde Serpilli: Major. Rorismar. Lavend. ana M. Sem. Sinap. ℥ ℞. Nuc. Mosc. Mac. ana ℥ j. ℞. Caryoph. ℥ j. Infunde in vase clauso & loco calido, duas horas. Colaturæ (usus tempore in vase duplici calefactæ) adde Spir. Armon. qu. videbitur.

Ad Caput, & Membra quælibet, a causa frigida dolentia, vel imbecillia reddita. Post hujus usum, Pannus Linimento Cephalico illitus, & Thuris fumo suffitus, parti applicetur.

Fotus Sambucini ℥ ij.

℥ Fol. (vel tempore hyberno, Cort. inter.) Sambuci M. iv. coq. in Aq. ℥ iv. ad ℥ ij. col. dissol. Sapon. vulg. ℥ j. m.

Maximæ est efficacix, & specificæ virtutis ad Erisipelas: illud enim potentissime refrænât, & subigit. Ubi vero cuticula eroditur, vix in usum adduci potest, propter dolorem, quem excitabit summe acrem & ægre ferendum.

Fotus Scorbutici ℥ ij.

℥ Herb. Chamæpit. Hyoscy. ano M. ij. Cort. Winter. ℥ ℞. Rad. Raph. sylv. & Lumbric. terrest. (sub sinem addit.) ana ℥ ij. coq. in Aq. Calc. ℥ iij. ad ℥ ij. col. adde Sp. Cochl. ℥ ij. Opii ℥ j. m.

In Doloribus fixis Scorbuticis plurimum potest: siquidem Tonum partis conservat; Spiritus lacessitos consopit: Sallium spicula diffringit; Ichoremque acrem per effluvia, aut sudores, evaporare cogit.

Fotus Spirituosus.

℥ Aq. Regin. Hungar. ℥ vj. Spir. Lavend. comp. Cochl. ana ℥ j. ℞. Sp. Sal. Armon. ℥ j. Camph. ℥ v. Ol. Tereb. gutt. 80. m. Digerantur.

Attenuat, discutit, calefacit, roborat. Valet adversus Affectiones (præsertim partium membranosarum) ab Obstructione pituitosa, Tono laxato, aut Fibrillarum tensione ortas. Laudabilis est usus in Paralysi, Doloribus Articulorum; sicut etiam in Colica, & Iliaca Passione.

Fotus Spleneticus.

℥ Fol. Nicotianæ sicc. ℥ j. f. Infus. calida duas horas in Aq. ℥ iv. col. frig. dissol. Gum. Ammon. ℥ ℞.

Fo-

Foveatur Lienis regio stuphis laneis, huic col. calid. intinctis, & expressis.

Fotus Stomachici ℥ ij.

℥ Vini rub. ℥ j. Spir. Vini commun. Aceti Vini, ada ℥ ℥. Absinth. Menth. ana M. s. Rad. Bistort. ℥ ℥. Cort. Granat. ℥ ij. Caryoph. Mac. Nue. Mosc. Cinnam. ana ℥ j. The. Ven. ℥ ℥. Macerentur clause in Baln. Mar. duas Horas; & colatura usurpetur ferventissima.

Nobile hoc est plane remedium, eximie confortans, calefaciens, & corroborans; atque usurpari bene potest ad Stomachi Flacciditatem, Frigus, Dolorem, Flatus, Nauseam, Vomitum, Appetitum prostratum, Coctionem læsam; porro etiam ad Diarrhœam, Hypercatharsin, & Dysenteriam.

Fotus ad Tympanitidem ℥ ij.

℥ Nitri ℥ ij. Sal. Armon. ℥ j. Spir. Vini tenuioris, multo phlegmate imbuti, ℥ ij. m. & dissolve in vitro.

Pannus laneus hic tepide intinctus, super totum Abdomen applicetur; & subinde mutetur, denuo intingendo: fiat bis in die, per horæ semis; dein applicetur Cataplasma ex Fimo Vaccino, & Pulv. Stercoris Canini.

Frontalis ℥ ij.

℥ Pul. Mastiches, Thuris, ana ℥ ij. Cretæ, Farinæ Fabar. ana ℥ ℥. Alb. ov. conguas. Ol. Ros. ana ℥ vj. Aceti q. s. m. in Emplastri formam.

Adhibetur in Affectibus Oculorum Rheumaticis: idque tum Præservationis, tum Curationis causa: strictim enim adharendo, carnosque tubulos firmiter comprimendo, & constringendo, humorum defluxum inhibet. Namque sciendum est, partes circa Oculos, ita & fabrica, & situ constirui, ut quicquid humoris, ante Pericranio, aut Musculis vicinis, depluit, recipere aptæ sint. Imo (quod mirum, sed) non inusitatum est, ex Capitis contusione lituram lividam sub oculis residere, & figi.

Gargarism. Anginosi ℥ ij.

℥ Herb. Aquileg. M. ij. Cort. inter. Ulmi ℥ ij. Fung. Samb. Glycy. Alb. Canis ana ℥ ℥. coq. in Aq. ℥ ij. ℥. col. ℥ xxvj. dissol. Sal. Armon. ℥ ij. Syr. e Rubo Idæo, Mel. Ros. ana ℥. iij. m.

Gutturis Musculos inflammatos, ad crepaturam fere turgidos, arefactos, & combustos, humectat, fovet, & emollit: Glandulas, Ductusque Salivales, extus mu-

cagine obductos, detergit; intusque phlegmate infarctos aperit. Ubi vero multum peccat Pituita viscida, & Glandulæ magis, quam Musculi laborant, ad potentius attenuantia, & educantia, pervenire oportet.

Garg. Communis ℥ j.

℥ Aq. Plant. ℥ x. Aq. Ros. rub. ℥ iij. Syr. Morot. ℥ ij. Mel. Ros. ℥ j. Ol. Vitrioli q. s. ad aptam aciditatem. m. In Febribus, ad Os eluendum, mundandum, refrigerandum, Sitimque fallendam.

Garg. Detergentis ℥ j.

℥ Succ. Pomorum Agrestium ℥ xij. Syr. e Rubo Idæo ℥ iv. m. Viscositatem crassam, & amurcam sordidam, Linguae, & Faucibus adhærentem, detergit. Oris, & Gulæ ariditatem humectat, & Fervorem refrigerat: Salivæ salsedinem, & acorem corrigit; Sitimque extinguit. Quoties vero Affectus in Erosiones, Aphthas, aut Ulcuscula degeneraverit; vix potest (ob dolorem, quem concitabit) perferri; atque tunc omnino Refrigerantia, Humectantia, Mucilaginosa, & Astringentia in usum adscisci debent.

In Febribus, a Saliva (utut pauca) Linguae asperitatibus hærente, ibidemque a calore inspissata, & torrefacta, necnon a vaporibus perpetim expiratis, Linguae sordes, & discoloratio fit; media autem Linguae pars maxime sordescit, quia asperior est, & vaporibus directius opponitur, Linguaeque latera, & apex, motitatione aliquatenus emundantur. Jones, de Feb. 87.

Garg. Emollientis ℥ ij.

℥ Rad. Alth. Glycyrrh. Hord. perl. ana ℥ j. Furfuris macri in nod. lig. M. j. Cort. inter. Ulmi, Gum. Arab. ana ℥ ℞. Fic. N. viij. coq. in Aq. ℥ iij. col. ℥ xxviii. dissol. Syr. Jujub. Alth. ara ℥ j. Lohoch. san. ℥ ℞. m.

Utimur contra Inflammationem, Siccitatem, Asperitatem, Scabritiem, Rimas, & Scissuras, in Febribus Linguam, & Fauces exsiccantibus, quasi comburentibus, & affligentibus.

Garg. contra Fætores.

℥ Myr. ℥ ij. Rad. Irid. Florent. Cyperi, Cal. aromat. Angel. Hispan. ana ℥ j. Caryoph. ℥ ℞. Fol. Rorismar. M. j. f. Infus. cal. & clausa duas horas in Aq. font. ℥ ℞. Vin. al. ℥ iv. col. adde Aq. Regin. Hungar. ℥ vj. Tinct. Benzo. ℥ ij. m.

Garg.

Garg. ad Hamodiana.

℥ Herb. Portulacæ contus. M. ij. Aq. font. ℥ xij. Stent in frigido horam j. col. per cribrum sine express. ℥ ℞. adde Cretæ lotæ ℥ ij. Sal. Tart. ℥ ℞. Aq. Regin. Hungar. ℥ j. Tinct. Benz. ℥ j. m.

Garg. Lavigantis ℥ j.

℥ Rad. Consolidæ maj. ℥ ij. Gum. Arab. ℥ j. coq. in Aq. Hord. ℥ xx. col. ℥ xij. adde Aq. Ros. rub. ℥ j. Syr. Alth. ℥ iij. m.

Viribus certat cum superiori; minus autem digerit, magis tamen refrigerat.

Garg. ad Linguae ardorem ℥ j.

℥ Aq. Plant. ℥ viij. Aq. Ros. rub. ℥ iv. Album. Ov. conquass. N. iv. Sal. Prunel. ℥ iv. Syr. Alth. ℥ iv. m.

Linguam, Fauces, vicinasque partes moleste calentes, refrigerat: arefactas, Humiditate, & Lentore imbuat; Humorumque acrium affluxum modice repellit.

Gargar. Mastichinum.

℥ Mastic. pulv. ℥ ℞. coq. in Aq. font. ℥ xij. col. ℥ viij. dissolve Sacch. Saturni ℥ ij. Syr. Balsam. ℥ ij. m.

Contra Oris Inflammationem, Excoriationem, Pustulas, & Ulcuscula superficialia.

1. Garg. Myrrhisatum.

℥ Vini rub. astringentis ℥ j. Myrrhæ pul. ℥ ij. m.

Detergit, astringit, repellit, siccatur, sanat: Ad Gingivas tumescentes, fungosas, flaccidas, sanguinolentas, erosas, & putridas; ad Oris sordes, & foetorem: & ad Faucium, Gulæque Ulcera, (licet Venerea) præstantissimum habetur Diaclysmata. Porro in Nares injici, vel attrahi potest, summo cum emolumento, ad Ozænam, ubi materia putrida, Ossium spongiosorum Cavernulis hospitans. terribilioris odoris effluvia expirat.

2. Garg. Myrrhisatum.

℥ Myrr. pulv. ℥ j. Dissolut. in mortario cum Vitel. Ov. ℥ ij. adde Mel. Ros. col. ℥ ij. Vin. alb. ℥ ℞. m. Ad Faucium, & Gulæ Ulcera.

Garg. Paralitici ℥ j.

℥ Vini albi ℥ ℞. Sinap. confect. ℥ j. vel q. s. ad acridinem satis intensam impertiendam, Aquæ Saturejæ (vel Thymi) ℥ iv. Mel. Ros. ℥ ij. Aceti parum. m. Aquæ Saturejæ (si non præsto fuerit) substitui potest Decoct. Sassafrass.

Garg. ad Pituitam ℞ j;

℥ Aq. Hyssopi, ℥ x. Spir. Vini rectific. ℥ j. Spir. Cochlear. ℥ ℞. Spir. Castor. ℥ ij. Spir. Sal. Armon. ℥ iv. Pul. Rad. Pyrethi ℥ j. Mellis ℥ iv. m. Usurpetur frigide.

Attenuando, incidendo, vellicando, & irritando. Salivam, & Phlegma viscosum, e Glandulis, & Oris emunctoriis, validissime projicit, & evacuat. Ideoque locum jure vindicat in Affectibus Capitis pituitosis, frigidis, & diuturnis; in Morbis torpidis, & soporosis; in Lethargo, Cephalalgia gravativa, Linguae Paralyti, Odontalgia, Uvulae elongatione, Tonsillarum tumore, Angina. Neque metuendum erit, ne Inflammatio incepta hujusmodi acrimonia adhibitione magis augetur; siquidem illius causa (magnam partem) est Pituita crassa, & lentescens, hisce partibus spongiosis impacta, quae sanguini obicem ponens, cursumque ejus inhibens, inundationem inflammationem producit. Ideoque in istius stagnantis, & obstruentis Pituitae eliquatione, & educatione, veram, potissimamque hujus Affectus (sc. Anginae) curationem consistere, certissimum est.

Garg. Prunellorum ℞ ij.

℥ Corticum Prunellorum sylvest. ℥ ij. Coq. in Aq. ℞ ij. ℞. Col. ℥ xxiv. dissol. Alum. ℞ iv. Aceti ℥ ij. Mel. Ros. ℥ vj. m.

Fortissime astringit; Gingivarum laxitatem corrigit, Putredinem arceat; Fetorem tollit; Erosionem resarcit; Sanguinis eruptionem inhibet; Dentes firmat, iliosque regenerata carne obducit; Oris ulcera sanat, Mephiticumque anhelitum emendat: Glandulas salivales nimium distentas constringit, & contrahit; atque eo modo, & Pituitam influxam exprimit; & ulteriorem ejus immodicum affluxum prohibet. Sin vero ejusmodi fuerit rei status, ut Pituita Glandulosa in tantum crassescat, ut Constringentium ope exprimi prorsus nequeat; tunc adpotenter Incidentia, & Vellicantia (quale est Garg. ad Pituitam, confugiendum erit.

Garg. de Pyrethro ℥ x.

℥ Rad. Pyreth. ℥ ℞. Sem. Papav. albi, Hyoscy. ana ℥ ij. Caryoph. ℥ ℞. Vini alb. ℞ ℞. Aceti ℥ iv. Coq. ad ℞ ℞. & Col. adde Spir. Vini ℥ ij. m.

Partes vellicando, & Pituitam crassam aliquando, stagnantemque dimovendo, illam, (una cum sero acri) e
Gin-

Gingivis, Glandulisque potenter educit: Deinde Spiritus irritatos placando, dolorificeque invicem allidentes consopiendo, cruciatus sensum extinguit. Tandemque calorem partibus suffundendo, Tumorem discutiendo, Tonumque reparando, ulteriorum humorum affluxum prohibet. Atque ita nobile, & adæquatum esse Odontalgiaæ remedium, Ratio suadet; cui etiam & Experientia nunquam non fere suffragatur.

Garg. Refrigerantis ℥ j.

℥ Aq. Plantag. Sperm. Ranar. Flor. Samb. ana ℥ iv.
Aq. Ros. rub. ℥ ij. Album. Ovor. (in aquam agitando redact.) N. iv. Sacch. alb. ℥ j. m.

Hoc modo præscriptum vidi.

℥ Alb. Ov. j. Fortiter agitetur cum Aq. Sperm. Ranar. ℥ v. Aq. Ros. Mell. ana ℥ j. m.

In Febribus ardentibus gratissimum est: atque ad Linguaæ fervores, ariditatem, asperitudinem, & erosionem commodissimum.

Garg. Rosati ℥ x.

℥ Fl. Ros. rub. sicc. ℥ iij. Balaust. Cort. Granat. ana ℥ ij. Bacc. Myrt. Boli pulv. Terr. Japon. ana ℥ j. Alum. ꝑ j. Coq. in Aq. Plantag. Vini rub. austeri ana ℥ vj. Col. ℥ viij. dissolv. Mel. Ros. col. ℥ ij. m.

Ad amurcam viscidam Linguam oblinientem; & ad Glandularum salivalium laxitatem.

Garg. Scorbutici ℥ ij.

℥ Rad. Rub. Tinct. ℥ j. Pyreth. Cort. vvint. ana ℥ ij. Herb. periclym. Salv. Sanic. Aquileg. ana M. j. Coq. in Aq. Calc. ℥ ij. ℞. Col. ℥ xxviii. adde Spir. Cochl. ℥ ℞. Mel. Ros. ℥ iv. m.

Gingivas, Orisque partes, Sanguinis, & Salivaæ sordibus (quæ corruptelam, putredinem, foetoremque Scorbuticum inferunt) liberat: Ulcusculaque inde ortum tractentia siccatur, & sanat.

Garg. Sedativum.

℥ Cort. Prunellor. Sylv. Rad. Pyreth. ana ℥ ℞. Caryoph. ℥ j. Coq. in Aq. ℥ xij. ad ℥ viij. Col. adde Aq. Regin. Hungar. Mellis Ros. col. ana ℥ ij. Laud. liqu. gutt. 124. Spir. Sal. Armon. q. s. ad acorem insignem: m.

Ad Odontalgiam suppressendam, frigidum in ore aliquandiu detineatur, & expuatur; interim cavendo, ne deglutiat.

Garg. de Sedo.

℥ Fol. Sedi major. ℥ iv. Contus. affunde Aq. Flor. Sam.
 ℥ xij. Repone in Hypogæo per noctem. col. fine expres.
 dissol. Sacch. Saturni (vel Sal. Prunel.) ℥ ij. Sacch. alb.
 ℥ j. m. Refrigerat, repellit.

Garg. Sinapinum.

℥ Aq. font. ℥ ℞. Spir. Vini com. Aceti Vini, ana
 ℥ ℞. Sacch. alb. ℥ j. m.

Ad Linguæ Paralyzin, & Affectus soporosos.

Garg. Variolosi ℥ ij.

℥ Hord. perl. Glycyrrh. ana ℥ ℞. Rad. Alth. Viciarum,
 ana ℥ j. Fic. N. xij. Fung. Samb. M. j. coq. in Aq. ℥ ij.
 ℞. col. ℥ xxvij. dissolv. Oxym. simpl. & Mel. Ros. ana ℥ ij. m.

Partes Oris, & Gulæ, inflammatas, distentas, rigidas
 arefactas, asperas, & dolentes, emollit; humectat, lenit:
 Pustulas innascentes maturat; Salivationemque adjuvat. Sub
 Declinationem vero Variolarum Confluentium, cum Ptya-
 lismus jam imminuitur; si evenerit, ut Saliva eousque sit
 excocta, & viscida, ut Suffocationis periculum inferat, tunc
 ad potenter attenuantia, & irritantia devenire, necessitas
 postulat: Tale est illud ad Pivuitam supra descriptum;
 atque inter ejus usum Spiritus Sal. Armon. proportio, vel
 augenda, vel minuenda erit, tum pro rei ipsius ratione,
 tum & ægrotantis tolerantia.

Garg. de Vite ℥ j.

℥ Fol. Vitis, Herb. Salv. Veronicæ fœm. Pentaphyl.
 Ocul. Rubi, ana M. ℞. cop. in Aq. ℥ j. ℞. ad ℥ j. col. adde
 Alum. ℥ j. ℞. Aceti, Mellis ana ℥ ii. coq. iterum, & despuma

Optime refrigerat, eluit, detergit, astringit, putredini
 resistit, sordes emungit, Orisque fœtorem emendat. Locum
 meretur tam in Febribus, quam in Scorbuto. Atque hic
 obiter noto, Alumen, & ejusmodi Austera, nullo modo
 Salivales ductus occludere, aut Salivæ exitum inhibere; sed
 e contrario (quia Glandulas stringunt, & contrahunt) mul-
 tum promovere, quod cuilibet experienti, liquido patebit.

Garg. ad Ulcera.

℥ Aq. Calcis ℥ ℞. Mercur. dulc. pulv. ℥ j. Digere in
 loco tepido 12. horas. Il col. dissol. Syr. e Rosis sic. ℥ j. m.

Inject. Benedicta apud Pharmac. Bat. fit ex Aq. Calc.
 ℞ ℞. & Mercur. dulc. ℥ iij.

Ad Faucium, & Gulæ rebellia, & contumacia Ulcera commodissime præscribitur; potenter siccatur, & fermentum sylvestre domat. Tentatum quidem novi in Ulcere Linguae Cancroso, sed (verum fateor) nullo cum effectu laudabili. Mercurialia enim (quatenus adhuc dum observando fuerim) Cancro potius obsunt, quam prosunt. Quod candidè (licet obiter) abnotare volui.

Garg. pro Ugula ℞ ij.

℥ Herb. Aquileg. M. iv. Flor. Ros. rub. sicc. Balaust. ana M. ℞. Pip. longi ℥ iv. Myrrhæ ℥ ij. coq. in Aq. ℞ ij. & Vini albi ℞ ℞. col. ℥. xxvj. adde Sp. Vini, Syr. Moror. & e Rubo Idæo, ana ℥ ij. m.

Ad Uvulæ, Tonsillarum, Musculorum Faucium, Laryngis, & Pharyngis infarctionem, tumorem, & inflammationem consultissime præscribitur. Partim enim attenuando, & vellicando, partimque constringendo, & exprimendo, pituitosam illuviem aggestam evacuat: ac deinde, Glandulas spongiosas, tumidas, & tensas, in minus spatium contrahendo, adque naturales limites, & crasin reducendo, ulteriorem ad partes affluxum optime præscindit.

Hic ut, quæ sparsim, & laxius supra explicui, in Synopsis contraham; de Gargarismorum speciebus, secundum Intentiones Medicas scite eligendis, has ponam Regulas.

1. Si Materia admodum crassa, & tenax, e Glandulis ipsis sit educenda; tunc Sp. Sal. Armon. Acrida, & Irritantia in usum adscisci debebunt.
2. Si minus sit viscida, & tamen stagnet, propter fungosam Glandularum laxitatem; Austera hoc officio fungentur.
3. Si lentescens amurca Linguam, & Fauces spisset, oblinatque; Acida, & Detergentia expetentur.
4. Si partes sint excoriatae, irritabiles, & arefactae; Mucilaginosa, & Emmollientia commodissime præscribentur.
5. Si denique, ob Sanguinis ebullitionem, partes Musculosæ inflammentur; Emmollientia rem conficient.

Gelatina Anaplectica.

℥ Ped. Ov. N. iv. Ped. Vitul. N. ij. Ras. C. C. Ebor. ana

ana ℥ j. Ichthyocol. ℥ ℞. Gum. Arabi. Tragac. ana ℥ ij.
Aq. Hord. depur. ℥ xij. coq. ad ℥ iv. col. adde Sacch. ℥ iv.

Egregie nutrit, & Humorū acrimoniā corrigit. Easdem
possidet virtutes, ac Jusculum Consummatum, quod vide.

Diu asservari nequit, quin mucorem, & fœtorem con-
trahat: unde recens semper usurpanda erit.

Haustus Alexipharmacus.

℥ Aq. Lact. Alexit. ℥ iij. Epidem. Pœon. comp. Syr. Ca-
yoph. de Croco, ana ℥ ij. Diascord. ℥ ij. Lap. de Goa ℥ j. m.

In Febribus mali moris, Spiritus collapsos erigit, & sus-
tentat; Malignitati adversatur; e Centro corporis ad Cir-
cumferentiam pellit, & Sudorem ciet. Propinari potest,
sextis, vel octavis Horis, pro re nata.

Haustus Amarus.

℥ Aq. Card. Ben. ℥ ij. Ment. Cinnam. fort. ana ℥
ij. Gent. comp. ℥ ℞. Pul. Serp. Virg. ℥ j. m.

Iisdem insignitur virtutibus, ac Decoctum Sacrum, quod vide. In-
super Ventriculū roborat; Vomitionem sedat; & Vermes enecat.

Haustus ad Arenulas.

℥ Succī Petrosel. ℥ j. ℞. Sp. Vini comp. ℥ ℞. Ol. Anisi
gutt. ij. Sp. Sal. Armon. gutt. viij. Sacch. alb. ℥ ij. m.

Urinam ciet; Saburram pituitosam, Tartarum granules-
cens, & Arenulas, quam potentissime expellit: In grandio-
ri vero Calculo, ab hujusmodi valenter provocantibus om-
nimode absistendum erit. Ne, si in Rene sit, eum in
Uretram fortiter impellunt, ejusque canalem (quasi episto-
mio) strictim obturent; atque ita Suppressionem Urinæ
funestam inferant. Si in Vesica, ne mucum viscidum (qui
Calculum crasse obvelat, illiusque asperitates, quasi theca,
molliter recondit) eluant: atque etiam Calculum ipsum
fortius exagitent; e cavea, ubi quietus latuit, deturbent;
dirumque, trucemque paroxysmum pessime excitent.

Haustus Astringens.

℥ Aq. Plantag. ℥ ij. Ment. ℥ ℞. Cinnam. fort. ℥ j.
Syr. de Mecon. ℥ vj. Ol. Nuc. Mosc. gutt. j. Diascor-
dei ℥ ℞. Boli ℥ j. Balaust. ℥ ℞. m.

Ventriculorum, & Viscera confortat; Intestinorum to-
num renovat; lubricitatem emendat; & importunum mo-
tum

motum dejectorium reprimat. His adde, quod Spiritus exacerbatos pacificat; Humorūque, & Vaporū radios a Centro ad corporis Circūferentiam pellit; & exinde foras ablegat.

Haustus Bechicus.

℥ Gum. Arab. pul. ℥ ℞. Dissolve super ignem in Aq. scabiosæ, & Aq. Cinnam. hord. ana ℥ j. ℞ Tunc adde Mitrid. Diasc. ana ℥ j. Lohoch. san. ℥ j. Diascordei ℥ ℞. vel ℥. vj. m.

Serum acre irritans, e Glandulis in Laryngem suffundi solidum, obtundit, incrassat, & cohibet; partes exquisite sensiles leni mucore defendit; Somnum suaviter accersit; Sanguinisque recrementa lymphatica per Diaphoresin exterminat. Ideoque omnimode appositum est remedium ad Tussim vespertinam, a frigore suscepto ortam, & inter decumbendum in lectum, inclementer divexantem.

Haustus Camphoratus.

℥ Camph. (aliquibus guttis Ol. Amygd. dul. sol.) gr. viij. Aq. Papav. err. ℥ iij. Syr. Alth. ℥ vj. Sacch. Saturni gr. ij. m.

Ad Urinæ ardorem; & stillicidium (vel ab Epispasticis; vel Sero acri ortum) multum laudatur. Etiam (ut audivi) ad Micturitionem (periculosum istud in Variolis Symptomata) Remedium est celebratum dignissimum.

Haustus Cardiacus.

℥ Aq. Ceras. nig. Lact. Alexit. ana ℥ j. Menthæ ℥ j. Epidem. Pœon. com. ana ℥ ij. Confec. Alkerm. ℥ j. Ol. Nuc. Musc. gutt. j. Syr. Caryoph. ℥ iij. m.

Ad Spirituum lapsum, languorem, & deliquium.

Haustus ad Casum.

℥ Vini Canar. ℥ iv. Ol Terebint. gutt. x. Terræ Sigil. Sang. Drac. pul. ana ℥ j. Sacch. alb. ℥ ij. m.

Acorem absorbet; Sanguinis misturam conservat; characterem balsamicum consolidantem eidem imprimit; & Hæmorrhagias internas sistit.

Haustus ad Catarrhum.

℥ Aq. Tussilag. ℥ vj. Sacch. candi alb. ℥ v. Vitel. Ov. N. ii. Probe conquassata, igni admoveantur, agitentur, commisceantur; & Lectum petenti propinentur.

In Tussi (ut ita dicam) Gutturali, Catarrhali vespertina,

tina, a frigore suscepto ortum ducente; quæ speciatim inter decumbendum in lectum repetit, atque importune concutiendo, quietemque prohibendo, affligit; hicce *Haustus* multum auxiliari solet. *Laryngem* enim dulci mucagine adeo munit, ut *Seri* acrioris, & irritantis, aculeos non sentiat, atque ita *Tussim* prorogat, & horam fallit, donec somnus obrepat, & *Tussiendi* tempus tandem elapsum sit.

In *Tussi* vero *Pectorali*, quæ profundius radices erigit, & a sanguine pituitoso, fœculentias crassas *Pulmonibus* suffundente, dependet, perniciosus esse videtur nimium liberalis *Saccharatorum* usus; quia *Cruoris* massam fœculentio-rem reddit; *Bronchia* infarcta graviori saburra infarcit: putredinalemque dispositionem *Fibris* inducit.

In *Insula S. Thomæ*, sub *Æquatore* (inquit *Garencieres*) molunt *Cannas Saccharinas*; & qui superest expresso, succum obijciunt *Porcis*; qui inde dicuntur in tam miram teneritudinem pinguescere, ut de bonitate cum *Capris Hispanicis* certent, denturque *ventriculis* invalidis. Unde colligere est, quod si *Saccharum* ea vi, & facultate polleat, ut *Suillarem* (omnium fere *carnium* tenacissimam) ad tantam teneritudinem adducat; eadem prorsus ratione *Corruptelam*, & *Sphacelum*, in *Pulmonibus* accelerabit; cum ipsi sint mollis, & spongiosæ substantiæ, & *Stypticis Astringentibusque* conserventur.

Haustus Cephalicus.

℥Aq. Ceras. nig. ℥iij. Pœno. com. Syru. Pœo. com. ana ℥℥. Tin. Castor. gutt. xxx. Laud. liq. gutt. xx. Cinnab. Antim. ℥j. m.

In *Morbis Convulsivis Idiopathicis*, qui oriuntur primario in *Cerebro ipso*, vel *Nervis* (ob copulam heterogeneam *Spiritus animales* in explosiones adigentem) summopere conducit. In *Sympathicis* vero, qui a mera *Irritatione* (propter humores acres, alicubi in visceribus delitescentes, *Vermes*, aut *Dentitionis cruciatus*) excitantur, licet aliquid boni (ad præsentem scilicet explosionem difflandam) apporet; *Remedia* tamen principalla aliunde (pro causarum varietate) esse desumenda, nemini non liquido satis manifestum esse potest. Ad *Curationem* propinetur (si quo modo possit) in ipso *Paroxysmo*; vel statim eo finiente. Ad *Præcautionem*, vespèri, per triduum, ante *Lanationum* tempora.

Haustus

Haustus Consolans.

℥ Aq. Ceras. niq. ℥ ij. Menth. Ros. Damas. Nymphæ
Cœlest. ana ℥ j. Cinnam. fort. Pœcon. comp. ana ℥ ij. Con-
fec. Alkerm. Pul. e Chel. Canc. comd. ana ℥ j. Ol. Ca-
ryoph. gutt. j. Syr. Caryoph. ℥ iij. m.

Spiritibus lapsis, & decumbentibus, fortiter subvenit. In Virium
dejectione, Lypothymia, & Cordis Palpitatione, plurimum potest.

Haustus e Cynoglosso.

℥ Succi Cynogl. ℥ ℞. Aq. Papav. arr. ℥ j. ℞. Sacch.
℥ ij. Ol. Anisi gutt. j. m.

Haustus e Diagridio.

℥ Diagrid. gr. xij. (ad gr. xv.) Antim. Diaph. ℥ ℞. Sal.
Tart. gr. vj. Ol. Junip. gutt. vj. Vitel. Ov. N. j. Probe com-
mistis, adde Syr. Ros. Sol. Aq. Lact. Cinnam. ana ℥ ℞.
Aq. Menth. Mirab. ana ℥ ij. Sp. Sal. Armon. gutt. xij. m.
Detur in Colica Biliosa.

Haustus Diaphoreticus.

℥ Aq. Card. bened. ℥ ij. ℞. Epidem. Theriacal. Syr.
de Mecon. ana ℥ ℞. Antimon. Diaphor. ℥ j. Ther. An-
drom. ℥ ij. Spir. Sal. Armon. gutt. xij. m.

Certius, jucundius, & potentius Diaphoreticum vix erit
facile forsã cuiquam invenire, Opiata enim Sudoriferis o-
ptime sociantur, quia Sudoris evacuationem plurimum pro-
movent, atque lassitudinem, & molestiam ægris prohibent.
Porro Cardiaca, & Volatilia Opiatis bene adjiciuntur, quia
Spiritus, ne Narcotica plægæ succumbant, opportune illa
fortiter sustentant.

Si Antimonium Diaphoreticum (inquit Hoffmann.) opti-
me paratum fuerit, ita, ut multum de Terra Nitrosa par-
ticipet; ultra plures annos, absque ulla noxa, ægotis po-
test. Secus autem, si Sulphur Antimonii in eo excedat, ut
a Nitro non debite calcinatum fuerit; tunc manifeste tractu tem-
poris, aeri expositum, pravam, & malignam, iterum induere
potest naturam, quæ per vim Emeticam ut plurimum
se exerit: Ad quod evitandum, rite præparari debet.

Dr. Grevv. assertit, Antimonium Diaphoreticum Spiritui
Nitri, aut Vitrioli, commistum, notabiliter effervesce-
re; indeque argumentatur, hanc Præparationem minime esse inu-
tilem,

tilem, pro ut aliqui (a Calcinatione, & Ablutione ejus) suspicati sunt, & astruxerunt. Mihi ipsi vero, experimentum cum Oleo Vitrioli facienti, nescio, cur successus defuit: nullam cujus omnino luctam, exinde orituram curiose observans, animadvertere potui.

Haustus Diureticus Acidus.

℥ Aq. Raph. comp. ℥. j. ℞. Spir. Vini Gall. Succ. Limon. ana ℥ ℞. Syr. Viol. ℥ j. m.

Sitim tollit; Bilem temperat; Salium acores corrigit; Sanguinem refrigerat, fundit, liquat, Serumque copiose secernit; Pituitam lentam incidit, attenuat, detergit; Urinam ciet; & Arenulas evacuat. Convenit, ubi adest Temperamentum calidum, Scorbuticum, Febrilis dispositio; atque ubi Pituita, vel Viscida, vel Glareosa, Renes, aut Vesicam (absque Inflammatione, Ulcereve) obsidens, Urinæ cursum inhibet.

Suppressio Urinæ totalis, quæ fit, non a Renibus, Ductibusve Urinariis, Lapide, Sabulo, Mucove obstructis; sed a Sanguine ipso confuso, nimis stricto, & adeo obferato, ut laticem aquosum intimius permixtum e sinu suo ægre dimittat: cujusmodi casus retulerunt Riverius, VVillis, Fr. Sylvius, atque inter Medicinam faciendam ipsemet etiam aliquoties observavi exindeque eum agnovi, quod nullus dolor, vel Lumborum, vel Pubis præcesserat; & Vesica (teste Cathetere) Urinæ omnino vacua fuisset: Hæcce, inquam, notabilis, & (nisi tempestive, & rite tractetur) lethalis. Urinæ suppressio curatur, (Dr. Baynard. monstrante viam) per Spiritum Vitrioli, Nitrive, in vehiculo idoneo liberaliter propinatum: atque eo certius, (ut opinor) si venæsectio præmittatur. Hujusce instantias, apud Philosoph. Transact. N. 215. lectu, & observatu dignissimas, videre est.

Haustus Diureticus Oleosus.

℥ Vini albi ℥ iv. Ol. Amygd. dulc. ℥ j. Ol. Terebin. gutt. xx. Sacch. albi ℥ ℞. m.

Urinam, & Sabulum potenter expellit, & maxime commodus est, ubi Renes, Uretheres, aut Vesica sunt (sine magna tamen Inflammatione) excoriata, vel ulcerata. Item in Paroxysmis arenulosis (non autem Calculosis) ubi Urina est admodum limpida, vel nigra, & turbida, vel sanguinea, vel chilosa, aut purulenta.

Har-

Haustus Epilepticus.

℥ Sal. Succini, Ol. Roris. ana gutt. ij. Sacch. alb. ℥ j. Optime tritis in mortario vitreo, adde Aq. Cerasor. nig. ℥ j. ℞. Aq. Ruræ, Pœon. comp. ana ℥ ij. Spir. Lavend. comp. Sp. Sal. Armon. Laud. liqu. ana gutt. vj. (plus, minus, pro ætatis ratione) m.

Haustus ad Febrem Vulnerariam.

℥ Aq. Lact. Alexit. ℥ ij. ℞. Theriacal. Acet. ana ℥ vj. Ocul. Canc. subtil. pulv. ℥ ij. Antimon. Diaphoret. ℥ j. Sacch. candi. albi ℥ ij. Ol. Terebint. gutt. iv. m.

Cavendum (inquit Fr. Sylvius) in Misturis, Ocular. Cancrorum Aceto solutorum capientibus, ne Syrupi ex Mucaginis paratis eis addantur; quoniam mox, aut paulo post, redduntur inde Mucaginum adinstar spissæ, & ad usum ineptæ. Sed ipse (qui hæc scribo) hujusmodi ex Oc. Cancr. & Aceto Mixturas, Saccharo solo edulcoratas, tractu temporis, instar Albuminum mucilaginosas evasisse, observavi,

Haustus Febrifugus.

℥ Aq. Card. Ben. ℥ iij. Theriacal. still. Syr. de Mecon. ana ℥ ℞. Diascord. ℥ ℞. Sal. Absint. ℥ j. Sp. Sal. Armon. gutt. xv. Ol. Caryoph. gutt. j. m.

Assumat æger horam unam ante expectatum Paroxysmi accessum; & lectum petens, Sudorem quoquomodo sollicitet; & duas horas præferat. Subsidio est in Febris Intermittentibus; præsertim ubi Algor, Rigor, & Horror sævius invadere, & longum durare solent.

Huic vero Haustui non (quasi infallibile esset remedium) semper fidendum erit: siquidem aliquos observavi, quibus Sudor hoc modo concitatus, calidus, & profusus, adventante usuali paroxysmo, repente, & inopinato cessaverit: Horror, Rigorque febrilis redierit; atque eo peius tunc, cum ægris actum fuerit, quod, madore squallentes, Algorem molestissime tulerint.

Haustus Febrifugus Riverii.

℥ Aq. Cichorii ℥ iij. Sal. Absint. ℥ ℞. Spir. Virrioli gutt. xx. m.

Hauriatur hora una ante Paroxysmum, in lecto, Sudorem provocando, & expectando: Atque ante subsecuturos Paroxysmos repetatur, donec Febris tandem extinguatur.

Est

Est profecto Remedium minime contemnendum ad Febres Intermitientes Vernales.

Si assumatur statim, lucta inter Alkali, & Acidum adhuc vigente, eo potentior erit.

Haustus contra Fluorem.

℥ Alb. Ov. N. j. Conquassato, adde Aq. Cin. fort. ℥ j. ℞. m.

Si sumatur mane, & vespere, quotidie; Fluorem album coercere, & Lumbaginem ejus comitem alleviare, potis est. Semper vero abstinendum est ab ejus usu, appropinquantibus Menstruorum accursibus.

Haustus Hæmoptoicus.

℥ Aq. Plantaq. ℥ iv. Aceti, Syr. e Symph. ana ℥ f. Album. Ovi conquass. N. j. m.

Hoc revera Nobile, Expertum, & Parabile remedium, Sanguinem bullientem potenter refrigerat, incrassat, & refrænât; Vasorumque aperturas constringit, occludit, & consolidat.

Haustus Hydragogus.

℥ Gum. Gamand. Crem. Tart. Pulv. ana gr. xiv. Ol. Junip. gutt. iij. Dissolve diligenter in Mortario in Vini albi ℥ iij. addendo Sacch. albi ℥ j. ℞. m.

Vide Pil. Hydrag.

Haustus Hystericus.

℥ Aq. Pul. ℥ ij. Pœon. comp. ℥ iij. Tinct. Castor. ℥ j. Succ. Rutæ ℥ ℞. Syr. de Artemis. ℥ j. m.

Exhiberi potest ante, inter, vel immediate in Paroxysmum

Haustus Japonicus.

℥ Aq. Sperm. Ranar. ℥ ij. Syr. e Rosis sic. ℥ ij. Ter. Japon. pul. ℥ j. Sac. Saturni gr. iv. Ol. Cinn. gutt. j. Laud. liq. gutt. xx. m.

Mirificis pollet virtutibus contra Sanguinis Vomitum, Hæmoptœen, Mensium profusionem, & quascunque internas Hæmorrhagias.

Haustus Lacteus.

℥ Vitel. Ov. N. j. Sacc. candi. rub. ℥ vj. Aq. Ros. rub. ℥ j. Lactis ℥ iv. Ol. Nuc. Mosc. gutt. j. Optime commisceantur.

Sumatur mane pro Jentaculo, & vesperi pro Cœna, quotidie, per longum tempus; ad Febrem Hæcticam, Sudores nocturnos, & Atrophiam, non a Pulmonum ulceratorum, sed a Sanguinis ipsius acris, & fermentescibilis vitio ortam.

Haustus Nitrosus.

℥ Aq. Papav. errat. ℥ ij. Sal. Prun. ℥ j. Syr. Viol. ℥ j. m. Sanguinem refrigerio perfundit, ejusque lentorem incidit, & Obstructiones, Inflammationesque inde natas extinguit; Sittim sedat; Urinam movet. Valet præcipue contra Pleuritidem, Peripneumoniam, & Febres Inflammatorias, malignitatis expertes.

Haustus Oleosus.

℥ Ol. Lini (non rancidi) ℥ ij. Ol. Anisi gutt. iij. Syr. Capil. Ven. ℥ j. Spir. Sal. Armon. gutt. xij. m.

Ad Pleuritidem (cum cruento sputo) Peripneumoniam, & Asthma (Venæsectionibus debitis non neglectis.)

Ab assumpto Oleo, per horam absteineat æger a quibuscumque Liquoribus; secus enim Oleum, illis supernatans in Ventrículo, Nauseam excitabit; exindeque per Vomitum rejicietur.

Oleum recens extractum requirimus, quia palato gratius, non adeo nauseam excitat; sed inveteratum, & rancidum potius eligere debemus, quia potentius digerit, & expectorat.

Delicatulis vero, si recens parari nequeat, istud (ut habet Ettmullerus) ad solem depurandum, & ita reservandum est, nempe ℥ Ol. Lini expr. Aq. tepidæ, ana. Concutiantur bene invicem, & quantum possibile commisceantur: postea relinquuntur in sole, & semper, quod in fundo est, separatur; hocque toties, donec Oleum purificetur.

Audivi, Oleum optime depurari posse, libræ uni Olei addendo ℥ j. Pul. Salis Nitri, & simul in phiala, sursum, deorsumque agitata, diu, & fortiter conquassando.

Haustus Paregoricus communis.

℥ Aq. Ceras. nig. ℥ ij. ℞. Aq. Epidem. Cinnam. fort. ana ℥ ij. Syr. de Mecon. ℥ j. m.

Frequentissimi usus est, ad Dolorem pacandum, & Somnum conciliandum.

Haustus Paregor. Refrigerans.

℥ Aq. Papav. Rhœad. ℥ ij. Aq. Sperm. Ranar. Syr. Limon. ana ℥ j. Laud. liq. gutt. xxv. m.

Ad eisdem usus; præcipue ubi datur Febris, ac Sittis intensa.

Haustus Peruvianus.

℥ Aq. Card. Ben. ℥ ij. Aq. Epid. Syr. Caryoph. ana ℥ ij.

℥ ij. Ol. Nuc. Mosch. gutt. j. Pul. Corr. Peruv. ℥ j. m.
 Gratissimus hic modus est exhibendi Corticem, ad Fe-
 bres Intermittentes.

Haustus Pleuriticus.

℥ Pul. Olib.) vel Resinæ Pini) pul. ℥ j. Vitel. Ov.
 N. j. Diacod. ℥ vj. Aq. Papav. ℥ j. Aq. Theriac. ℥ ℞.
 Ol. Anisi gutt. ij. Sp. Sal. Armon. gutt. xij. m.

Haustus Præparans.

℥ Vini Rhen. ℥ iij. Crem. Tart. pul. ℥ j. Syr. e 5.
 Rad. Oxym. Scill. ana ℥ ℞. m.

Cap. vesperi, Purgationem præcedenti, si Phlegma vis-
 cosum Ventriculū, & Intestina, instar glutinis, obliniat.

Haustus Saccharinus.

℥ Aq. Rosar. Damasc. Cinnam. hord. Sacch. candi. rubri ana
 ℥ ij. Dissolve super ignem, pro unico Haustu vespertino.

Vires æmulator Haustus ad Cattarrhum; Partibus enim
 exquisite sensilibus, & irritabilibus, mucorem obducit; e-
 asque contra Rheumatis injurias defendit: Serum tenue in-
 crassat; & acre obtundit. Ob enormem vero (qua satura-
 tur) Sacchari quantitatem, minime debet iis obrudi, quo-
 rum Ventriculū copiosa phlegmatis viscosi saburra oblinatur,
 & oneratur.

Haustus e Salibus Volatilibus.

℥ Sal. volat. C. C. ℥ ℞. Sal. Succini gr. v. Vini Ca-
 nar. ℥ iv. Ol. Nuc. Mosc. gutt. ij. Sacch. albi ℥ ij. m.

Commodissima hæc videtur formula, qua, minimo cum
 palati offenso, assumi possunt Salia volatilia: atque est pla-
 ne quoddam Sal Volatile Oleosum, extemporaneè paratum.
 Spiritus labescentes, aut prostratos exsuscitat; Sanguinem
 grumescens dissolvit; lentescens incidit; stagnantem
 commovet; fæculentum depurat; & Urinam ciet, Utilissi-
 me præscribitur ad Capitis Gravedinem; Lethargum; Pa-
 ralyisin; Lipotymiam; Cordis Tremorem; Pleuritidem, &
 Hydropem.

Haustus Saponaceus.

℥ Sapon. Venet. ras. a ℥ ij. ad ℥ iv. coq. in Lact. ℥
 vj. ad ℥ iv. Adde Sacch. albi ℥ iij. col.

Detur mane, & quarta pomeridiana, per quadridu-
 um,

duum, vel quintiduum, ad Icterus, valentissimum habetur remedium.

Barbette refert de quadam, annos circiter viginti nata, quæ integrum per annum laboraverat motibus Epilepticis, a 7. matutina in horam 9. vespertinam durantibus, cum spuma oris, sine loquela, aut sensu, cui sequentem Haustumbis quotidie propinavit; & mensis spatio sanitatem ei reddidit;

℥ Sapon. Hispan. alb. j. ℞. ℥ ℞. coq. ex Lact. Vaccino, & col. ℥ ij. dentur porui.

Haustus Saturninus.

℥ Aq. Sperm. Ranar. ℥ j. ℞. Aceti ℥ ℞. Succ. Urticæ ℥ ij. Syr. de Mecon. ℥ vj. Sacch. Saturni gr. vj. Alum. gr. iij. Sang. Drac. ℥ ℞. m.

Ad Hæmorrhagias.

Haustus Stipticus.

℥ Aq. Plantag. Sperm. Ranar. ana ℥ j. ℞. Aq. Cinnam. hord. Aceti, ana ℥ iij. Syr. Nymph. ℥ ℞. Croci Martis astring. ℥ ℞. Sacch. Saturni gr. v. m,

Quibuscunque Hæmorrhagiis; præsertim Mensium profusioni; & Sanguinis Vomitus, feliciter medetur.

Haustus Variolosus.

℥ Coccinel. integ. ℥ j. Coq. in Aq. Lact. Alexit. ℥ iv. col. ℥ iij. dissol. Diacord. a ℥ j. ad ℥ j. Diacod. ℥ vj. Ol. Nuc. Mosc. gutt. j. m.

Haustus contra Vomitum.

℥ Aq. Cinnam. fort. Syr. Limon. ana ℥ ℞. Sal. Absinth. ℥ j. Ol. Nuc. Mosc. & Caryoph. ana gutt. j. Laudan. liq. gutt. xx. m.

Expertissimum, utilissimum, & raro fallax remedium. In Colica cum Vomitione enormi, & Astrictione albi pertinaci, addere potes pul. Rhab. ℥ ℞. & reiterare, donec operetur.

Hydrogal. Chartacei ℥ ij.

℥ Chartæ Scriptoriæ optimæ Schedas N. iv. Panes biscoctos Neapolitanos N. ij. Aq. ℥ ij. ℞. coq. ad ℥ j. ℞. col. adde Lactis ℥ j. ℞. coq. iterum ad ℥ ij. & adde Nuc. Mosch. rasæ, & Sacch. albi q. s. m.

Edulcorat, incrassat, obstipat: in specie, Sudoribus matutinis, Diarrhæa, & Mensium immodico fluxui laborantibus succurrit.

Hydromel Astmaticum.

℞ Flor. recent. Ditigallis ℥ ℞. His affunde Aquæ font. calentis ℥ ij. Arcte claude in olla invitreata nova; post tridie exprimendo, cola. Hujus ℥ j. ℞. adijunge s. a. Gum. Ammon. (Aceti ℥ iv. soluti) ℥ j. Mellis ℥ iv. Tinct. Benzo ℥ ij.

Cochleatim assumatur, addendo pro re nata Sp. Sal. Arm.

Hydromel Calceum.

℞ Aq. Calc. ℥ viij. Lig. Guajac. Sassafr. ana ℥ ij. Sem. Cardi, Coriand. ana ℥ ℞. Glycyrrh. ℥. j. Passul. Macalens. ℥ ij. Fiat maceratio frigida per integrum diem; liquori transcolato, adde Mellis ℥ viij. m. super lentum ignem.

Lixivium Calcis sale gaudet sui generis egregio, a quo præcipitatis acibus (tum Muriaticis, tum Acidis) sanguinis particulis, tota massa mitescit, atque inde facilius novum chylum amplectitur, & in propriam naturam subigit; quo fluxio chyli ad partes Ulceratas fit minor, & consequenter expeditior fit sanatio Ulcerum.

Hydromel cum Cerasis.

℞ Aq. font. ℥ xij. Mell. ℥ ij. Ad perfectam despumationem coctis, adjice Succi Ceras. acidul. ℥ ij. Rursus bulliant parum, spumam accuratissime auferendo.

Saporis erit jucundissimi; & pro potu ordinario inserviat.

Eodem plane modo, conficies e Succo Citri, aliisque Succis gratis, & acidis, inquit Dr. Lasher.

Hydromel Diuretici ℥ ij.

℞ Rad. Rubiæ Tinct. Fœnic. ana ℥ j. Petrosel. ℥ ij. Bacc. Lauri, Junip. ana ℥ ℞. Sem. Dauci sylv. Fœnic. dulc. ana ℥ ij. coq. in Aq. font. ℥ ij. ℞. col. ℥ xxviij. adde Succo Parietar. Mellis ana ℥ iv. Percoq. ad despumationem.

Hydromel Diuretico-Levigans.

℞ Rad. Alt. ℥ ij. Fœnic. Petrosel. ana ℥ j. Herb. Malv. M. ij. Passul. Malacens. ℥ ij. Glycyrrh. ℥ ℞.

Coq. in Aq. Hor. depur. ℥ iij. ad ij. In col. dissolv. Gum. Arab. ℥ ij. Mellis ℥ iij. coq. ad despum.

Dos. ℥ iv. cum totidem unciis Vini albi, ter in die.

Hy-

Hydromel Joelis.

℥ Rad. Zedoar. ℥ ℞. Gum. Ammon. (non col.) ℥ ij.
 Flor. Sulph. ℥ iij. Mellis despum. ℥ ij. Aquæ ℥ j. coq.
 (non despumando) ad ℥ xij. sub finem addendo Croci
 gr. xij. Quando frigel, col.

Potenter admodum incidit, eliquat, & educit Phlegma viscidum, Ductus Pneumonicos infarciens, exindeque Orthopnæam, & Asthma humidum inferens. Utrum vero conveniat in Asthmate sicco, convulsio, febrili, nondum satis habeo perspectum; sed verisimile mihi videtur, quod in isto rerum statu, Sanguinem nimis efferverefacere, humorum orgasmum concitare, & consequenter Paroxysmum intendere potest. Patienti sæpius propinetur cochl. j. vel ij.

1. *Hydromel Pectoralis* ℥ ij.

℥ Glycyrrh. ℥ ii. Passul. sol. expurgat. ℥ iv. coq. in Aq. Hord. depuratæ ℥ iij. ad ℥ ij. col. adde Mellis ℥ ii. coq. ad despumationem.

2. *Hydromel Pectoralis* ℥ ij.

℥ Hord. per. Passul. sol. exacinat. ana ℥ ℞. Fic. N. iv. Rad. Liquirit. ℥ ij. Enulæ, Ireos Florent. Cal. arom. Herb. Nicot. sicc. ana ℥ j. Tussilag. Hed. terrest. Erysimi, Saniculæ ana M. j. Sem. Fœnic. dulc. & Anisi (sub finem addit.) ana ℥ ij. f. decoct. in Hydrom. simpl. ℥ iij. ad ℥ ij. col.

Æque fere incidit, & expectorat, ac superius istud Joelis: sed insuper validius emollit; lubricat; digerit, & maturat. Usui erit benefico in Tussi profunda, & laboriosa, quando scilicet Thoracis intimi recessus cuprea, lentescuntque Pituita officiantur, & aggravantur. In Catarrho autem febrili, tenui, & acri, per glandulas gutturales perpetim depluente, omnino noxium esse reperietur, propterea quod Humores nimium fundendo, calefaciendo, & tumultuarie exagltando, affectum certo certius plurimum augebit. Dentur ℥ iij. calide, ter in die.

Hydromel Simplicis ℥ iv.

℥ Aq. puræ font. ℥ iv. Mellis ℥ ℞. coq. ad perfectam despumationem.

Aliqui parant cum Aquæ ℥ v. Mell. ℥ j.

Hydromeliti cuilibet composito conficiendo inservire

rest; & rarius usurpatur per se; Nihilominus sat congruum videtur Asthmaticis, durante paroxysmo, in potum ordinarium; & diuturna Tussi laborantibus. Mel constat ex principio dulci, viscido manifesto; & acri volatili latente. Ab Acredine detergit, & siccatur; A Viscitate digerit, & sanat.

Zyvelferrus Mellis depurationem per violentas cocturas maxime improbat; solam simplicem per manicam Hippocratis colaturam, in loco moderate calido, ad mittit, & laudat. Ita sine omnino coctione, aut depuratione, Mel purissima, suo inesse naturali durabile, propriisque virtutibus prægnans, asservari posse, ac debere, affirmat.

Si vero multum coquatur, exinde fiet; ut Cera, & Propolis illis intimius permisceantur, numquam post a Melle amplius ex toto separabilia, quin impuritas maxima, ingratusque sapor, & odor, Melli impressa, maneat tenaciter, decies licet clarificetur.

Atque asserit, totam Mellis substantiam in bullas, & nihilum tandem abire posse (præcipue superinfusa sæpius aqua) si immoderate, & sæpius decoquatur.

Hydromel. de Sympho.

℥ Rad. Symph. maj. ℥ iv. Herb. Plantag. M. ij. Sem. Papav. alb. Hyoscy. ana ℥ ij. coq. in Aq. Hord. depur. ℔ ij. ad ℥ xxviii. col. dissol. Messis ℥ iv. Sacch. Saturni gr. xxiv. Cum refrixerit, adde Album. Ovor. conquass. N. iv. Optime commisceatur.

Ad Hemorrhagias quascumque, dentur ℥ iv. pro dosi.

Infusi amari ℔ iv.

℥ Aq. destill. ℔ iv. Spir. Vini ℔ ℔. Sal. Tart. gr. xxxij. Rad. Gent. ℥ iij. Summit. Card. ben. Centaur. min. Fl. Chamæm. ana ℥ vi. Infunde in Balaëo 12. horas & col. Propinare soleo, vel per se, vel cum Vino Amaro, ad hunc modum.

℥ Infusi, & Vini Amari, ana ℔ ℔. vel

℥ Infusi Amari ℥ xij. & vini Amari ℥ iv. m. Dos. Coch. vj. vel viij. bis in dies.

Infus. Amari Chalybeati ℔ vj.

℥ Aq. Lact. Alexit. ℔ ℔. Nent. Gent. Comp. Lubric. Magist. ana ℥ iv. Rad. Gent. ℥ iv. Summit. Card. ben. Centaur. min. Fl. Chamæm. ana ℥ viij. Infunde calide per noctem. col. ℔ ij. adde Vini Chalyb. ℔ ij. m.

Infus. Anthelminthicum.

℥ Sem. Santon. contus. ℥ ℞. Aq. Ment. ℥ iv. Gent. Comp. Cinnam. ana ℥ ij. Infunde calide hor. j. col. adde Syr. e Cich. cum Rhab. ℥ ij. Ol. Nuc. Mosc. gutt. ij. m. Sumat Puer cochl. ij. bis in die, per tres dies, deinde propinetur Catharticum.

Quoniam Pueri Amara non admittunt, Instrumento, quo os divaricatur, supinis fasciola ipsis violenter detentis, (ore distento) per Clysteridium quodpiam (fistula non fragili munitum) invitis, Amara, quanto plus fieri potest, intimius transmissa, injiciamus, inquit Ægineta, lib. 4. cap. 57. p. 384.

Infusum Araldinum.

℥ Herb. Digital. Herb. Polypod. querc. ana ℥ iv. concis. & in ollam fictilem invitreatam coniectis, affunde Aquæ font. ad trium digitorum transversorum super eminentiam. Deinde, vase bene clauso, macerentur remisso calore, per integrum diem; & coletur cum levi expressione, ut liquor perstet Cerevisiæ colore limpidus. Ad Morbos Convulsivos percurandos, dentur vesp. & mane, Aduitis cochl. v. & Infantibus cochl. j.

Infusum Arthriticum.

℥ Chamæpit. sicc. contus. ℥ j. Flor. Lavend. sicc. Theriacæ Venet. ana ℥ ℞. Vini rub. generosi ℥ ij. Macera duas horas super prunas candentes, & col.

Ad Affectum a Ventriculo depellendum, propinetur ℥ ℞. & repetatur dosis, quoties præsentis Medico visum fuerit.

Infusi Cardiaci ℥ j.

℥ Cons. Ros. Rub. ℥ j. Cons. flor. Borag. ℥ ij. Cort. Citri cond. ℥ vj. Affunde Aq. Borag. ℥ ix. Aq. Ulmar. ℥ iij. Aq. Ros. Dam. ℥ ij. Misce diligenter in mortario marmoreo; macera frigide horam unam; & col. adde Succ. Chermes ℥ ℞. Succ. Limon ℥ j. Syr. e Rubo Idæo ℥ ℞. Trajice per manicam Hippoc. & f. liquor clarus.

Sanguinis nimis inflammabilis fervores, & impetus restringit, & sedat; simulque Spiritus atrabiliaria nube obscuratos, & depressos, clarificat, & levat. Solatium affert gratum in Febri ardente, Affectu Hypochondriaco, & Melancholico laborantibus. Bibat patiens ℥ iv. ter de die.

Infusi Cephalici ℥ iij. ℞.

℥ Stec. Pavon. albi ℥ iv. Millep. contus. ℥ j. Aq.

Ceras. nig. Vini alb. ana ℥j. ℞. Infunde 24. horas frigide col. per manicam clarificatæ adde Aq. Langii. ℥ iij. Sp. Lavend. comp. ℥ ℞. Ol. Nuc. Mosc. gutt. iij. Syr. Pœon. comp. ℥ vj. m.

Cerebri meatus, sæculentiis obstipatos, & impeditos, reserat; ejusque Tonum flaccidum, & conniventem, roborat. Spiritus animales, copula heterogenea onustos, & irritatos, defæcat; eosque imbecilles, & nutantes, reficit. Capitis demum nubila, & tenebras discutit; illique sudum serenum, & claritatem feliciter conciliat. Utimur ergo auspicate ad Idiopathicum Capitis Dolorem; Vertiginem; & Scotomiam; exhibendo scilicet ℥ iv. mane, & sero.

Infusi Chamemali ℥ ij.

℥ Aq. destill. ℥ ij. Spir. Vini ℥ iv. Sal. Tart. ℥ ij. Flor. Chamæm. contus. ℥ ij. Infunde super cineres s. a. & cola. Vide Decoct. Febrif. Amar..

Infus. Colicum.

℥ Rad. Zedoar. Contus. ℥ ij. Vini Canar. Spir. Vini com. ana ℥ ℞. Macera leni tempore 12. horas. Col. adde Ol. Junip. gutt. xvj. Ol. Caryoph. gutt. iv. Sacch. albi ℥ j. m.

Infus. Epilept. ℥ ij.

℥ Visc. arbor. concis. & contus. ℥ iv. Succ. Rutæ ℥ ij. Spir. Vini com. ℥ iv. Aq. font. ℥ xxvij. Sal. Tart. ℥ ij. Infunde leni tempore 12. horas: col. per subsid. depur. adde Syr. Pœon. ℥ iv. m.

Infusum Hispanicum.

℥ Aq. font. ℥ iij. Sal. Tart. ℥ ℞. Croci (minutim forcipibus concisi) ℥ ℞. Succ. Glycyrrhizæ Hispan. (intenues lamellas redacti) ℥ j. Digere calide, & clause, 24. horas, & col.

Edulcorat, maturat, incidit, expectorat. In Defluxione tenui, e Gulæ Glandulis transudante, vesperi præcipue repente & molestissima Tussi vexante, propinetur ℥ ℞. frigide singulis noctibus lectum ingressuro. In Tussi vero Pectorali, quæ vel a lymphâ acri, in Pulmonum Bronchia, aut Appendices lobulares, perpetim suffusa, vel a materia crassa ibidem deposita, obstruente, & aggravante, natales ducit, ℥ iv. calidissime absorbeantur, Aurora, & Vesperi, quotidie. In Febricula Caterrhali, cum horripilationi-

lationibus, & æstibus se mutuo excipientibus, & vage re-
currentibus; Capitis hebetudine; Oculorum rubore; Auri-
um tinnitu; & copiosa tenui Narium Destillatione, stipa-
ta; pitissetur calide, (instar *Coffeæ*) frequenti repetitio-
ne, ad libitum; frigus interim curiose cavendo.

Infusi Purgantis ℞j.

℥ Sennæ ℥ j. Tart. albi. pul. ℥ β. Aq. flor. Sambuci,
Vini albi ana ℞ β. Infunde tepide, & clause in vase vitreo (non
autem æneo) xij. horas; col. claræ ℥ xij. adde Syr. e Cich.
cum Rhab. ℥ iv. Ol. anisi, & Ol. Nuc. Mosc. ana gutt. ij. m.

Senna (inquit Sylvius) blandum est medicamentum, si
aut in substantia, aut Infusione exhibeatur, non autem,
si decoquatur; tunc enim tormina solet producere; præser-
tim iis, qui humoribus scatent Austeris, aut Acidis. Hoc
Infusum, tam Pueris, quam Adultis (mutata tantum, pro
ætatis ratione, dosi) bene convenit; benignissime enim, &
tamen efficacissime, operatur. Sin vero ulteriori adhuc sti-
mulo opus fuerit, grana aliquot Scammonii Sulphurati singulis
dosibus possunt adjici. Adultis communiter ℥ iv. vel ℥ v. exhibean-
tur. Atque hinc dosis junioribus proportionata facile supputari
potest.

Infusi Reserantes ℞ ij.

℥ Fol. Ficius virents ℥ j. Rad. Bellid. min. ℥ vj. Rad. Con-
tray. ℥ ij. Aq. font. ℞ ij. Spir. Vini com. ℥ ij. Sal. Tart. ℥ j.
Infus. calida, & clause s. a. Col. edulc. Sacch. q. s.

Ad Sanguinis compagem nimis strictam reserandam.

Infusum Rhabarbari Compositum.

℥ Rhabarb. ℥ ij. Mirobalan: citr. ℥ j. Sal. Absinth.
gr. xv. Aq. Plantag. & Aq. Cinnam. fort. ana ℥ ij. In-
funde tepide, & clause per noctem; col. adde Ol. Anisi
gutt. j. Syr. Ros. Sol. ℥ β. vel ℥ vj. m.

Aliquando ad hunc modum præscribo.

℥ Rhab. incis. ℥ ij. Sp. Vini ℥ j. β. Aq. Cinnam. ℥ j.
Infunde horam j. super prunas candentes; col. adde Syr.
Ros. Sol. ℥ j. Ol. Nuc. Mosc. gutt. j. Pul. Rhab. ℥ β. m.

Materiam Intestina lacescentem evacuat; Tormina com-
pescit; Flatus dissipat; Viscera roborat, eorum lubricitatem corri-
git; Tonumque stabilis; atque ita omnibus instruitur requisitis,
ad Diarrhoeam rite, & rationabiliter sistendam, & curandam.

Infusum Rosatum.

℥ Cons. Ros. rub. ℥ iv. Ol. Sulph. gutt. xlviij. (vel q. s. ad idoneam aciditatem) Aq. font. ℥ ij. Macerentur calide in vase vitreato per noctem, & col. per Manicam.

Idem facit, ac Tinctura Rosarum; nempe Sanguinem ardentem refrigerat; æstuantem cohibet; acrem corrigit, attenuatum incrassat; Bilem temperat; Sitim explet; Ventriculum reficit; Appetitum restaurat; & moderate astringit. Julapium est satis gratum, & utile in Febris ardentibus, & malignis, in Hæmorrhagia narium, Hæmoptysi, Vomitu cruento, Diarrhœa biliosa, Dysenteria, Mensium fluxu, Pica, & Abortus periculo. Dentur ℥ iv.

Eodem modo paratur Infusum Lujulatum, aut Violatum, ex Conserv. ℥ iv. & Aq. font. ℥ ij.

Contra Æstum Ventriculi, & Sitim, in Febris.

Infusum Rosatum Comp.

℥ Flor. Ros. Rub. sicc. Flor. Balaust. ana ℥ ij. Cort. Querc. ℥ ℞. Aq. font. ℥ ij. Infunde calide xij. horas; col. adde Aq. Cinnam. hord. ℥ iv. Sacch. albi ℥ ij. Ol. Nuc. Mosc. gutt. ij. m.

Potenter astringit; ideoque conducit in Diarrhœa, & Hæmoptysi; sed quoniam damnose ab imperitis, aut incogitantibus, usurpari poterit; duas hic observatu dignas lubens adjiciam Cautiones.

Primo. In Alvi fluxu symptomatico, si Febris acuta morbus sit primarius; tutius est, exquisitis Alexipharmacis arduum hoc negotium aggredi, quam perperam adhibitis Astringentibus, & Opiatis, humores malignos concentrare, Sanguinis depurationem inhibere, Spiritusque vacillantes de-jicere.

Secundo. In Hæmoptysi, postquam jam actu sistitur Sanguinis eruptio; dum Cruor grumosus, aut Sanguinis extravasatus Pulmonibus restat, pessime audiunt Astringentia; quatenus nempe Excreationem impediunt, Suffocationes, Anhelitus interceptionem; Febres vehementissimas; inflammationes partis, & subinde Mortem accersunt. Dos. ℥ iij. vel iv. repetendo, donec Intentioni satisfiat.

Infusi Rubri ℥ viij.

℥ Diascord. ℥ ℞. Coccinel. ℥ ij. Caryop. ℥ j. Vini rub.

rub. Ulyssiponensis ℥ vj. Cinnam. ℥ ij. Stent 2. horas (obturato vase) super cineres calidos. Col. adde Syr. Cydron. (vel de Mecon.) ℥ j. ℞. m.

Pro duabus dosibus contra Diarthœam.

Infusi Styptici ℥ ij.

℥ Rad. Urticæ urentis ℥ iv. Sal. Prunel. ℥ ℞. Succ. Urticæ ℥ ij. Aq. font. ℥ ij. f. Infusio calida 12. horas. Col. adde Syr. Alth. (vel de Mecon.) ℥ iv. m.

Infusi Traumatici ℥ ij.

℥ Caulium virid. Solani lignosi concis. ℥ iv. Coccinel. ℥ j. Vini albi ℥ ij. Infunde calide, & clause, per noctem; col. adde Syr. Hed. terrest. ℥ iv. Ther. Ven. ℥ ℞. m.

Singulare est experimentum ad casum ab alto, & contusionem: Cruorem quippe extravasatum, & grumescentem, mirifice dissolvit; in massam sanguinis circulantis denuo propellit; atque illinc, partim per Diaphoresin, partim per Diuresin, partimque nonnunquam per Catharsin, & specificè operatur, ut aliquando (non sine stupore) notavi, Urinam, ex hujus usu, reddi, propter grumos solutos, absorptos (& Sero commistos) plane nigricantem. Assumatur ℥ vj. bis, vel ℥ iv. ter in die.

Infus. Urticæ.

℥ Rad. Urticæ recent. ℥ iv. Herb. Urticæ ℥ ij. Sem. Urticæ, Dauci sylv. Anisi, Cymini, ana ℥ ℞. Aq. calentis ℥ iv. f. Infus. calida in furno xij. horas. Liquoris (colati, & per decidentiam a crassamento liberati) ℥ xxvij. dissolve Gum. Arab. ℥ ij. Alum. crudi gr. xxxij. Syr. Boyl. (vel Diacod.) ℥ iv. m.

Contra Urinam cruentam, atque Renum, & Vesicæ Ulcera, propin. ℥ iv. pro dosi.

Infus. Zedoar. Comp.

℥ Rad. Zedoar. Cal. Aromat. ana ℥ ℞. Sem. Carui, Fœnic. ana ℥ ij. Nuc. Mosc. Cardamomi, Croci, ana ℥ j. Caryoph. Gran. Parad. ana ℥ ℞. Aq. Lact. Alexit. ℥ j. Aq. Ment. ℥ ℞. Aq. Cinnam. ℥ iv. Aq. Gent. comp. Absint. comp. ana ℥ ij. Macerentur in calore Hypocausti per diem naturalem; col. adde Spir. Lavend. comp. Spir. Sal. Armon. ana ℥ ij. m.

Stomachicum, & Cephalicum est. Valet contra Colicam Pictonum; Affectionem Arthriticam, a Ventriculo, & Intestinis expellit.

Julapii Acido-dulcis ℞ ij.

℥ Aq. font. puræ ad medias coctæ ℥ xxij. Syr. Violar. ℥ ij. Syr. Caryoph. (vel e Rubo Idæo) j. ℥ Sp. Vitrioli q. s. ad gratiam, m.

Acida Biliosis in Febribus (inquit Riverius) nunquam omitenda; quia Amara dulcificantur per Acida; quæ, si intensa sunt in suo gradu, ut Sp. Vitrioli, aut Sulphuris ipsius, Aloes, & Colocynthidos amaritudinem delent: Bilis autem flava, suo amarore spoliata, mortua est, & innoxia. Atque a libi dicit: De Spiritu Vitrioli, & Sulphuris, hoc diligenter advertendum, in Febribus Putridis magnum esse illius usum; quia insignem vim habet refrigerandi, aperiendi, Putredini resistendi, Inflammabilitatem humorum prohibendi, & Sitim sedandi. Attamen in Pleuritide, Peripneumonia, Hæmoptoe, Phthisi: ceterisque Pulmonum Affectibus, Ventriculi Inflammatione, Dysenteria, Renum, & Vesicæ Ulceribus, plurimum nocere, & ab eo abstinendum esse.

Julapium hoc elegantissimum, & longe gratissimum, exhiberi potest frigidum in Febribus ardentibus ad ℥ ij. vel iv. sextis horis.

Ut Acidorum Chemicorum vires amplius illustrem, Observationem oppido raram, mirabilem, utilemque, hic memorabo.

Servus Rhedarius D. Dixon de Maidstone, Variolis confluentibus perniciose decumbens, die ab Eruptione decimo, Phrenesi correptus, & Gingivis, Naribus, Auribus, Oculis, Pene, etiam & ex Pustulis variolosis, Sanguinem (terribile visu) profudit.

Ita sors tulit, ut eo ipso die advocatus fuerim ad illud oppidum: Ideoque D. Finch. Pharmacopæus pro hoc suo patiente me consuluit.

Primum quidem, inevitabile (ut videbatur) Fatum exhorrescens, medicamina morientî porrigere recusavi: Sed illo acrius instante, & repulsam pati nolente, liberalem Sanguinis missionem imperavi; & Haustum e fortioribus Stypticum, & Paregoricum, præscripsi.

His nihil proficientibus, malum Cuneum malo Nodo deberi ratus, Olei Vitrioli guttas quadraginta, ex vehiculo satis largo statim propinandas. & elapso horæ dimidio reiterandas, suasi.

His simul, ac sumpserat, Deus bone! quanta rerum mutatio! quanta passus est! Conturbationes inexplicabiles, & Angores adeo intolerandos, ut postea (sanus, & eorum recordatus) vel ipsam vitam tali pretio redimere vix tanti esse, dixerit.

Omnes autem illico Sanguinis Cataractæ sunt oclusiæ: mox obdormivit; postea, mente constans, & febris expers, evigilavit; atque ab eo tempore sensim convalescens, sanus, & sospes evasit.

Julapii Alexiterii ℞ j.

℥ Aq. Lact. Alexiter. Cerasor. nig. ana ℥ iv. Aq. Rutæ ℥ iij. Epidem. ℥ ij. Tinct. Croci (Aq. Theriac. parata) ℥ j. Syr. Cariophyl. ℥ ij. Lap. de Goa, Lap. Contray. ana ℥ j. Confec. Alkerm. ℥ ij. m.

Necessarii usus est in Febribus putridis, & malignis, ubi Spiritus a Veneno deleterio. & sphacelante fere obruuntur, & enecantur; ad illos nempe vivide expandendos, & exsuscitandos; indeque ad Sanguinis miscellam debitam restaurandam; Venenum debellandum, & foras eliminandum. Ad hos fines, pro re nata, concedi potest ad cochl. v. octavis, sextis, vel tertiis horis. Diligenter vero observandum, quod quamprimum Phlogosis Spirituum, & Sanguinis hoc ritu restituitur; ne incendium funestum inde suboriat, prorsus ab hujusmodi calidiorum usu tempestive abstinere oportet; aut saltem eorum dosis minuenda, & rarius repetenda est.

Julapii Antiemetici ℥ xij.

℥ Aq. Gemm. Querc. Cinnam. hord. ana iij. Aq. Gent. comp. Absinth. comp. Syr. Limon. ana ℥ ij. Sal. Absinth. ℥ ij. Laud. liqu. gutt. 40. m.

Hujus elementa sunt, Sal fixum Acido commistum, & in tertium quid coalitum; Aromatica; Astringentia; & Laudanum; atque ideo Fermentum acre obtundit; Stomachi vigorem, & tonum restituit; Spirituum furores coerces; Fibillarum spasmus consopit, & Vomitum efficaciter sistit. Dos. cochl. iij. per vices frequentes.

Julapii Astringentis.

℥ Aq. Plantag. & Gemmul. Querc. ana ℥ iv. Menthæ ℥ β. Cinnam. fort. ℥ ij. Syr. e Rosis sicc. ℥ β. Diascord. Boli ana ℥ iv. Terr. Japon. ℥ ij. Ol. Nuc. Mosc. gutt. j. m.

Contra Diarrhœam inscribitur. Diarrhœa vero symptomatica

ptomatica (illa nempe, quæ Febribus in principio supervenit) ut plurimum est mala: Primo, Quia impedit coactionem materiæ morbificæ, ceu legitimam ejus separationem per naturalem humorum fermentationem. Secundo, Quia vires perniciose prosternit. Tertio, Quia subsequens est febrilis Colliquationis; id, quod patet, quoniam Excreta tunc temporis sunt plurimum foetida. Ergo talis Diarrhœa semper erit sistenda; aut saltem ita cohibenda, ne fiat exorbitans. Medici alias ordinario putant indicari tunc Purgationem, quando talis supervenit Diarrhœa; sed recte dicit Lindanus, ipsos tunc nescire, quid sit superveniens Morbo: Nam cum superveniat talis Diarrhœa tantummodo propter summam materiæ cruditatem, & acrimoniam, eamque sæpius malignam; humorumque etiam confusionem, statumque colliquativum; non debet sane irritari, & exasperari Purgantibus, sed vel intotum sisti, vel saltem intra debitos limites coerceri. Dos. ℥ iij. sextis horis, donec refrænetur symptoma; & postea bis, vel semel in die, pro rei emergentis ratione.

Julapii Aurei ℥ j.

℥ Vini Canar. ℥ j. Caryoph. contus. ℥ j. Croci scissi ℥ ℞. Macera in Balnei calore per horam j. Col. adde Spir. Hermini (Essentia Amb.gris. imbuti) ℥ ℞. Spir. Lavend. Comp. ℥ j. Carioph. ℥ j. ℞. Succi Chermes. ℥ ℞. Fol. Aurei N. iij m.

Julapii Camphorati.

℥ Aq. Bacc. Sambuc. Aq. Ceras. nig. ana ℥ vj. Aq. Bryon. comp. ℥ j. In istis extingue (ad totalem consumptionem) Camphoræ accensæ ℥ iv. adde Syr. Bacc. Samb. & Syr. Ceras. nig. ana ℥ j. ℞. m.

Hoc præcellentissima inter Hysterica numerari debere, sæpius repetita docuit Experientia: Spiritus namque effratos mire sedando; desultores coercendo, & dissipabiles condensando, figendoque, Paroxysmum præsentem abrumpit, & expectatum præcavet: Immo, si pertinaciter usurpetur, nonnumquam & Affectum ipsum radicitus extirpat. Propinentur ℥ ij. vel. ℥ iij. pro dosi.

Julapii Carminativi ℥ xij.

℥ Vini albi ℥ iv. Aq. flor. Chamæ Rutæ ana ℥ iij. Aq. Pœon. comp. j. ℞. Sacch. albiss. ℥ vj. Ol. Junip. Spir. Sal. Armon. ana gutt. xxiv. m. Phleg-

Phlegmatis in Ventriculo, & Intestinis, tenacitatem incidit: Spumam, & Bullas, ex ejus conquassatione ortas, dissilire facit; Flatus, iis inclusos, dissipat: Calorem Viscerum deficientem restituit; Spasmodicamque Membranarum perturbationem tollit. Utilissime præscribitur ad Ructus, & Flatus, Ventriculum, & Hypochondria distendentes, & cruciantes; ad Colicam flatuosam; Tormina post Partum; Vertiginem, &c. Dos. ℥ iij. vel ℥ iv. vase prius bene agitato.

Julapii Caryophyllacei ℥ xij.

℥ Caryoph. aroma. contus. gr. xxiv. Croci gr. xij. Aq. Ceras. nig. ℥ iv. Aq. Cinnam. Mirab. ana ℥ Pœon. comp. ℥ ℞. Fiat maceratio calida, & clausa hor. j. col. adde Vini Canar. ℥ iv. Syr. Caryoph. ℥ j. ℞ Spir. Lavend. comp. gutt. 48. Ol. Virioli gutt. iv. Fol. Auri N. j. m. tomachicum est, Cardiacum, Cephalicum.

Julapii de Castoreo ℥ xij.

℥ Fol. Rorismar. recent. concis. M. j. Aq. font. ferventis ℥ xij. Fiat Infusio calida per horam j. col. Clar. ℥ viij. adde Aq. Rutæ, Puleg. Bryon. comp. ana ℥ j. Pœon. comp. Tinct. Cast. ana ℥ ℞. Sal. Succini ℥ ℞. Sacch. alb. ℥ vj. m. Contra Affectiones Hystericas dentur cochl. v. cum Sp. Sal Armon. gutt. x.

Julapii Cephalici ℥ xij.

℥ Aq. Cer. nig. ℥ iv. Rutæ ℥ iij. Pœon. comp. ℥ ij. Bryon. comp. ℥ j. Tinct. Castor. Spir. Lavend. comp. ana ℥ j. Ol. Nuc. Musc. gutt. iv. Syr. Pœon. comp. ℥ j. ℞ Pulv. de Gutteta ℥ v. m. Ad Epilepsiam, & affectiones quascumque Convulsivas, & Soporosas; ad Capitis Dolorem, Vertiginem, & Paralysis, cum fructu usurpatur.

Propinari possunt cochl. v. ante, inter, vel immediate post Paroxysmum. Ad præcautionem vero, mane, & vesperi, præsertim juxta singulas Lunæ periodos; circa hæc tempora enim Cerebrum miras patitur alterationes; siquidem in Plenilunio (ut ex Vulneribus Capitis patet) Cerebrum turget, & totam Calvariæ cavitatem replet; immo extra Vulnus sæpe attolli, visum est: Decrescente vero Luna, usque ad Novilunium, subsidet; & tunc minima ejus quantitas cernitur: Ut

Ostea,

Ostrea, Piscesque Testacea omnes in Plenilunio turgentiores, & meliores habentur; in Novilunio e contra.

Julapii Chalybeati ℞ j.

℥ Aq. Fœnic. Petrosel. ana ℥ xij. Sal. Chalyb. pul. ℥ ij. Dissolve super prunas; repone 24. horas. Liquori claro effuso, adde Aq. Raph. comp. Syr. e 5. Rad. ana ℥ iv. Spir. Cochl. Elix. Prop. Tartarisati ana ℥ ℞. m.

Incipiendum est a minori dosi, sc. cochl. iij. quæ sensim augenda est ad cochl. vj. vel. vij.

Observabit interea Medicus, num æger Chalybem excernat nec ne; quod ex fœcum nigredine cognosci potest: alias, si non excernatur, quinto, aut sexto die clystere, vel eccoprotico, alvum movebit; immo utiliter poterit Chalybeata Purgantibus admiscere; ut aperiat, & in corpore non subsistant. Primeros. de Morb. Mulier. 176.

Julapii Cordialis ℥ xij

℥ Aq. Melissæ, Ceras. nig. ana ℥ iij. Cinnam. hord. ℥ ij. Epidem. ℥ j. ℞. Pœon. Comp. Syr. Caryoph. ana ℥ j. Limon. ℥ ℞. Conf. Alkermes ℥ iv. m.

Hujusmodi Cardiaca; quamprimum in Stomachum ingeruntur, immo internum Ore tantum libata, virtutes suas exerunt, & cum grati appulsu, Spiritus in primis viis, sive corporis velut porticu, degentes, refocillant, aut instaurant: dein horum continuitate, Ovatio eadem in Spiritus alios successive tradita, brevi per totam Animæ sensitivæ compagem undulat; proinde, ut tum Cerebrum, tum Præcordia, pleniore Spirituum (quasi exultantium) influxu irradiata, functionum suarum munia multo vegetius, & alacrius obeant, atque ita Pulsus primus debilis, aut vacillans, mox fortius vibret, & Sanguis cum major impetu circumpellatur.

Hicce autem vigor ascititius, cum a Spiritus Vinosi, diffabilis adeo, & fugacis, afflatu solum pendeat, valde reperitur evanidus, & momento labitur, atque dein æger (non obstante vi Julapii) in pristinos languores rursus recidit: Ideoque (si communis passim pateretur mos practicandi) tenuibus his Julapiis, generosa Electuaria, Oleis aromaticis ditata, quæ in Ventriculo diutius retineri possent, ibique gratum spirarent, & Spiritus, æque saltem, ac Julapia, demulcerent, & exultare facerent, libentius sæpe substituerem.

Julapii Cordialis temperati ℞ j.

℥ Aq. Ros. Damasc. ℥ viij. Vini Rhen. ℥ iv. Succ. Aurant. ℥ j.
 Aq. Cin. fort. ℥ ij. Sac. albi ℥ j. Pul. subtil. CC. ℥ iv. m.
 Solamen, & suppetias affert in Febribus; quando æger,
 præ caloris incendio, fere comburitur, siti deficit, oblan-
 guetque, item quando recrementa ustulata, biliosa, acria,
 e sanguine bulliente in Ventriculum suffusa, ægritudinem,
 & angorem miserabili modo affligentem, concitant. Dos. ℥
 iv. ter, vel sæpius in die.

Julapii Crocati ℥ xij.

℥ Croci (minutim forcipibus concisis) gr. xvij. Cocinel. (cont.
 & nodulo raro inclusæ) ℥ ij. Aq. Ceras. nig. ℥ iv. Menth. ℥
 ij. Maceratione calida, & clausa per horam j. præmissa, af-
 funde Vin. Canarice ℥ iv. deinde valide exprimantur species,
 & liquori colato adde Ol. Cinnam. Nuc. Musc. Caryoph. ana
 gutt. ij. Vitell. Ov. N. j. Spir. Lavend. comp. ℥ j. ℞ Suc.
 Cherm. col. Syr. e Rubo Idæo ana ℥ ℞. Syr. caryoph. ℥
 j. Fol. Auri N. ij. m. s. a.

Cardiacum est generosum: contra Cordis Palpitationem valet.

Julapii Diuretici Acidi ℞ ij.

℥ Vini Rhen. ℞ j. Succ. depur. Pariet. Limon. ana ℥ ij.
 Aq. Aparin. Spir. Vini Gall. Syr. e 5. Rad. ana ℥ iv. m.

Sola Acida Diuretica Sanguinem fundunt, ac in serositates
 præcipitant; uti cum Acidum lacti ebullienti instillatur. Atta-
 men hoc non adeo pariter omnibus; nec etiam quibusvis, ex
 æquo contingit. In Constitutione sana, aut non multum ab
 eo remota, Sal Cruoris, partim fixus, & partim nitrosus, par-
 timque volatilis existit: item in Scorbuticis, & Hydropicis qui-
 busdam, iste plerumque fixus evadit; quamobrem in singulis
 his casibus, Diuretica, sale Acido prædita, cum fructu ad-
 hibentur. In Affectibus vero Catarrhosis, & in quibusdam
 Hydropicis, & Scorbuticis, cum in Fluoris statum sanguinis
 particulæ salino-fixæ avehantur, ac volatiles deprimuntur (uti
 crebro evenit) Remedia Acetosa obesse potius, quam pro-
 desse, solent; quatenus Sanguinem, a crasi recta degenerem,
 magis pervertunt; quinimo his medicamenta, Sale fixo, ac
 Volatili, prædita, potius ex usu erunt. Dos. ℥ iv. vel. ℥ vj.

Julapii Diuretici Aromatici ℞ j.

℥ Vini albi Ulyssip. ℥ viij. Aq. Fœnic. ℥ iv. Aq. Raph. comp. ℥ iij. Tinct. Sal. Tart. ℥ ℞. Ol. Junip. gutt. xxiv. Ol. Anisi, Ol. Nuc. Mosch. ana gutt. viij. Sacch. albi ℥ j. m.

Aromatica, quatenus Diuretica, non tam agunt in Sanguinem, quam Organa ipsa. Non illorum enim esse videtur, ut Cruoris contexturam nimis strictam reserent, & liquent; Serumque ab ejus amplexibus secedere faciant; sed potissima eorum operandi ratio certissime consistit in hoc, quod ob volatilitatem, tenuitatem, & caliditatem, Renes, & Uretheres aperiunt, detergunt, confortant, & ad munus suum defungendum hortantur, & stimulat. Ideoque hoc medicamentum locum habet, non in Febre, Scorbuto, &c. ad Sanguinem fundendum, & depurandum; sed maxime in Arenulis, ad Sabulum, & Mucum, vias urinarias obstruentem, amovendum; atque ita ad Urinæ cursum vindicandum. Quoties vero in Paroxysmo Nephritico gravis adfuerit Renum incalescentia, & dolor, ab hujusmodi calentibus, & stimulantibus, omnino abstinendum erit; ne Membranæ scilicet, & Uretheres, in Spasmos, & Constrictiones, fortiores adigantur: atque inde Arenulis, & Calculo descensus penitus intercludatur.

Aliis etiam (præter Calculum) Affectibus utilem præstat operam: quatenus enim (propter partium tenuitatem, aperiendi, stimulandi, & confortandi facultatem) Lympham congelatam, & fœculentam saburram, in canaliculato corporis habitu depositam, e latibulis exturbet, sanguinis circulantis in rivum pellat; atque ita (licet secundario) per Diuresin evacuet; Hydropes, & Mensium obstructione laborantibus, longe esse proficuum, expertus sum. Dos. ℥ iv. vel. ℥ vj. bis; terve, in die.

Julapii Diuretici Nitrosi ℥ ij.

℥ Aq. Aparines ℥ xx. Aq. Raph. comp. Syr. Alth. ana ℥ vj. Sal. Prunellæ ℥ ℞. Sal. Succini ℥ ij. m.

Sanguinem, & Succos, eluit, & eliquat; Sales Tartareos, & Mucum aggestum dissolvit, & expellit; Renes, & Uretheres refrigerat, aperit, & detergit. Tutius hoc videtur remedium, quando multum calescit, & dolet Lumborum regio, quam superius illud Aromaticum, Observandum vero, nimium frequentem hujusmodi Ni-

rosorum Diureticorum usum, Renum tonum tandem la-
befacere solere. Propinetur ꝯ iv. vel vj. ter in die.

Julapii Emmenagogi ꝯ xij.

ꝯ Vini albi ꝯ vj. Aq. Pulegii ꝯ iij. Aq. Bryon. comp. ꝯ ij. Ol.
Sabinæ gutt. xij. Ol. Caryoph. gutt. viij. Sacch. albi ꝯ j. m.

Sanguinem exagitando, Obstructiones reserando, & U-
terum stimulando, Menses movet. Atque tunc præcipue con-
venit, quando Menses nimis parce, tarde, & non *proprie*
sed cum Dorsi, Abdominis, aut Uteri dolore fluunt. U-
bicunque vero Sanguis multum reperitur diminutus, aut
depauperatus; ubi totalis adest suppressio, malumque est
confirmatum, & diurnum; frustra tunc sunt Emmenagoga
Dos. ꝯ iij. bis in die, per biduum, ante expectatum tempus.

Julapium Epilepticum.

ꝯ Cort. Peruv. pulv. ꝯ vj. Rad. Serp. Virgini ꝯ ij. Aq.
Ceras. nig. & Flor. Tiliæ ana ꝯ viij. Aq. Rutæ, Galangæ ana ꝯ
iij. Pœon. comp. ꝯ ij. Tinct. Epilep. (infr. descr.)
ꝯ iij. Syr. Pœon. comp. ꝯ iij. m. f. Julap. Sumat patiens ꝯ iij.
mane, & vesp. ante Plenilun. & Novilun. vitrum agitando.

Tirulus vires indicat.

Ferunt, Brannerum, Archiatrum Halensem, Turturem deplu-
masse, & Umbilico Epilepticæ in Paroxysmo imposuisse;
atque sic Paroxysmum abegisse. Extrahi enim fumum qu-
endam venenatum scribunt; quo extracto, ipse Turtur con-
vellitur, & moritur. Id quod in Fœminis (& si Epilepsia sit ex con-
sensu Uteri) vero consentaneum esse, puto. Sennert. tom. 2. p. 478.

Julapii Hysterici ꝯ xij.

ꝯ Aq. Ceras. nig. Artemis. Puleg. ꝯ iij. Bryon. comp. ꝯ j. ꝯ.
Tinct. Castor. ꝯ ꝯ. Ol. Succini gutt. xxiv. Sacch. alb. ꝯ j. m.

Affectionem Hystericam refrænât, in quantum Spi-
ritus irritat, atque huc. illuc excurrere, & efferri cogit.
Cum enim ipsi inordinate habentes, & inæqualiter dis-
persi in quibusdam locis densius, inque aliis tenuius sca-
teant, proindeque functionum suarum munia quadam, ac
potissimum intra Cerebrum, aut Præcordia, intermittant,
aut perverse agant; optimum tunc remedium est, ut ab
hujusmodi Pharnzaco ingrato perturbentur, & exagitentur
magis: propterea namque illi tamquam a loris inflictis ex-

ti, & velut flagellati, *αταξία* priores relinquunt, & sponte sua in ordines regulares, & pristina officia redeunt. Dos. ℥ ij. vel ℥ iij. Hoc autem remedium non omnibus æque convenit; siquidem cernere est aliquas, quibus Oleum Succini ructus odiosos excitat, & valde est ingratum.

Julapii Idæi ℥ xij.

℥ Vini Canar. ℥ iv. Rad. Irid. Florent. incis. ℥ iv. Infunde leni tempore hor. j. col. adde Aq. Rosar. Dam. ℥ iv. Cinnam. hord. ℥ ii. Aq. Cœlest. Spir. Hormini, Succ. Chermes col. ana ℥ ii. Syr. e Rubo Idæo ℥ j. ℞. Fol. Auri N. ii. m. Cardiacum est.

Julapii Moschati ℥ xii.

℥ Aq. Rosar. Damasc. ℥ vj. Naphæ ℥ j. Cinnam. hord. ℥ ii. Pœon. comp. ℥ j. ℞. Mosch. Ambraë gris. (cum Sal. cc. gr. j. trita) ana gr. ii. Croci (sciss i, & in nodulo lig.) ℥ j. Ol. Caryoph. gutt. j. Confect. Al. Kerm. ℥ ii. Syr. Caryoph. ℥ j. ℞. m.

Mulcimine pergrato, Spiritus in Ventriculum copiosius allestat, & languidos refocillat. Temperatum quidem est; sed Nobile prorsus Cardiacum. In Febribus mali moris, quæ vapores deleterios ad Stomachum suffundunt, Spiritusque labantes irritant, in confusiones, & spasmos adigunt, & Singultum inde excitant; nondum hæctenus præstantius novi remedium; aliquando enim divinitus succurrit, & Singultum superat. Ut ingenue tamen fatear, hoc Symptoma adeo indomabile, & funestum sæpe observavi, ut neque hoc, neque aliud quodcunque remedium, vel excogitare, vel invenire mihi adhuc licuit, quod illi par esset, sed totis viribus licet certaverim: Fatis tamen frustra obniscus, mortem depellere non potui. Dentur cochl. v. tertiis horis.

Julapium Moschatum Infantum.

℥ Aq. Ceras. nig. ℥ ii. ℞. Pœon. comp. ℥ j. ℞. Sp. Lavend. comp. gutt. xii. Moschi (cum Sal. CC. gr. i.) & Sacch. cand. albi ℥ i ℞. optime super porphyritem lævigati gr. vi. Margarit. lævig. ℥ i. m.

Dentur ℥ ii. vel ℥ ii. ter in die, vel sæpius, Infantulo recens nato, contra Convulsiones: atque ita plus, pro ætatis ratione, bimulis, trimulisve, Tussi convulsiva vexatis.

Julapii Pectoralis.

℞ Aq. Fœniculi ℥ vj. Puleg. Hyssopi ana ℥ ij. Tinct. Dulc. Tinct. Croci (Aq. Theriac. paratæ) ana ℥ j. Tinct. G. Ammon. Benz. Ol. Anisi, Sp. Sal. Armon. ana gutt. xij. Sacc. alb. ℥ vj. m.

Constat particulis volatilibus, oleosis, & balsamicis, pulposo dulcium crassamine acceptis, & incorporatis; atque ea de re composite, & diversimode operatur: etenim incidit; & lenit; attenuat, & maturat; Serum salsum corrigit; & Pituitam crassam eliquat; Pulmonum tonum roborat, & bronchia ab infarctu liberat: Summatim, optimum est Thoracichum, & cujuscumque fere generis Tussi convenit. Dos. cochl. ij. statim a singulis Tussiendi nixibus finitis.

Julapii Perlati Attemperantis ℥ xij.

℞ Aq. Borag. Lujulæ ana ℥ iv. Rosar. Damas. Cinnam. hord. ana ℥ ij. Margarit. præp. ℥ j. Sacch. candi. ℥ iij. Ol. Nuc. Mosc. gutt. j. m.

Febrecitantibus angore patientibus, valde grato, & præsentaneo est subsidio: quippe, dum neque sanguinem exagitat, aut rarefacit; neque æstum promovet, aut intendit; Ventriculo iterim fœculentiis acribus, & adustis humoribus, (a sanguine despumationem conanti suffisis, & a fermentatione præternaturali excocti) laboranti, & fere succumbenti, subvenit: grato enim, & edulcoranti embammate illum perfundit; exindeque illo recreato, Spiritus, & influi, & insiti, per totam machinam novo vigore inspirati, confestim recoillantur; plurimum & sustentantur. Dos. cochl. vj. ad libitum.

Julapii Perlati Cordialis ℥ xij.

℞ Aq. Ceras. nigr. Aq. Lact. Alexit. ana ℥ iv. Cinnam. hord. ℥ ij. Epidem. Pœon. comp. ana ℥ j. Margarit. pp. ℥ j. Sacch. candi. albi ℥ iij. m.

Iisdem pollet viribus, ac proxime prægressum: at, quoniam aliquanto magis calidum, spirituosum, & activum est, rectius præscribitur, quoties non solum Ventriculus aggravatur, & male patitur: sed insuper debita sanguinis fermentatio deficit, Spiritus labascunt, Pulsus vacillant, & regimen animale universim fatiscit. Dentur coch. v. vel vj. in languoribus.

Julapii Perlati Hysterici ℥ xij.

℞ Aq. Ceras. nig. Artemis. ana ℥ iij. Puleg. Rutæ

Bryon. comp. ana \mathfrak{z} ij. Margarit. \mathfrak{z} j. Sacch. candi. albi \mathfrak{z} iij. \mathfrak{m} .

Hujus usus indicatur, non (ut superiorum) quando Ventriculus, aut Sanguis, primario, & præcipue laborant; sed quando Spiritus ipsi, vel inordinate agglomerantur, & spasmodice exploduntur; vel copula heterogenea onerantur, & torpide subsident: uti evenit, cum Vapores, & Languores Hysterici, Tremores, Subsultus, aut Affectus Convulsivi, Comatosive, febricitantibus, vel adsunt, vel intentant. Propin. cochl. v. ter in die, vel sæpius, pro re nata.

Julapii Perlati Phthisici \mathfrak{B} j.

\mathfrak{z} Aq. Limac. Peët. nost. \mathfrak{z} viij. Cinnam. hord. \mathfrak{z} vj. Syr. Balsam. \mathfrak{z} ij. Margar. præp. \mathfrak{D} iv. Ol. Nuc. Mosc. gutt. i. m.

Utile est ad Spiritus reficiendos; & vires fulciendas; ad Ventriculi acidum retundendum, ejusque tonum conservandum; ad Tubercula Pulmonibus nata dissolvenda, & vasorum oscula conglutinanda; ad humorum acrimoniam demulcendam, & colliquativam sanguinis diathesin corrigendam; denique ad Calorem Hæcticum extinguendum, & ne lymphæ copiose per Trachæam & Glandulas Pulmonum expuatur, exhibendum. Dos. \mathfrak{z} iv. ter in die; vel cochl. v. in Languoribus, ab libitum.

Julapii Pleuriticæ \mathfrak{z} xij.

\mathfrak{z} Aq. Papav. errat. \mathfrak{z} vj. Tussilag. \mathfrak{z} iv. Syr. Papav. err. \mathfrak{z} ij. Lap. Prunel Sang. Hirc. ana \mathfrak{D} iv. m.

Ad sitim alleviandam; Sanguinem refrigerandum; Obstructionem inde natam expediendam; dolorificam membranarum crispationem relaxandam; Circulationem per partem restituendam; Expectorationem, & Diuresin promovendam; dentur \mathfrak{z} iv. ter in die.

Julapii Proprietatis \mathfrak{B} j.

\mathfrak{z} Vini Canar. \mathfrak{z} x. Aq. Ment. \mathfrak{z} ij. Aq. Gent. Comp. \mathfrak{z} iv. Rad. Angel. Hispan. Caryohp. ana \mathfrak{D} iv. f. infus. tepida. & clausa 2. horas. Col. adde Elix. Propr. tartaris. \mathfrak{z} ij. m.

Ad Appetitum excitandum, Nauseam tollendam, & Concoctionem juvandam. Propin. \mathfrak{z} ij. hor. \mathfrak{B} . ante Prandium, & statim a Prandio, quotidie.

Julapii Puerperarum \mathfrak{z} xij.

\mathfrak{z} Aq. Melissæ, Ceras. nig. ana \mathfrak{z} iij. Cinnam. hord. \mathfrak{z} iij. Stepha-

Stephani, Syr. de Mecon. ana ꝑ ij. Laud. liq. gutt. 40. m.

Ad Dolores post Partum, expertum, & benedictum est remedium. Neque quis hic, nisi plane inexpertus, metuat Lochiorum obstructionem ab ejus usu subsequendam; cum e contra maxime frequens occasio suppressionis eorum ab intenso dolore repetenda sit; inde enim turbatur spirituum ordinatus motus; stringuntur undique in corpore fibræ, & tenduntur; simul Uteri, ejusque membranosæ Vaginæ fibrillæ: hinc excernendorum per hæc loca debitus supprimitur fluxus. Unde memorato in casu (non tantum Ratione, sed & Experientia annuentibus) Opiata, præ cæteris, fausto cum successu exhibentur: ab eorum siquidem usu, cessante dolore; relaxata fibrarum constrictione; & in ordinem restituto spirituum motu, tantum abest, ut suppressus inde sit purgamentorum effluxus, ut e contra auspiciato magis, placidius, & copiosius, redeat.

Et quamvis aliqui non infimæ classis Authores hanc medicationem vituperent, & vitent; alii tamen magni nominis Medici, experientiæ innitentes, magnopere celebrant; & ex animo consulunt.

Si quando (inquit Willis, de Febr. cap. 16.) cum Lochiorum suppressione, Sanguinis perturbatio insignis, cum Vomitu, Siti, & Vigiliis adfuerit; sæpe Laudanum Croco admixtum felici successu exhibitum novi.

Si. aliis remediis frustra usurpatis, Lochia adhuc supprimantur, hoc in casu (inquit Sydenham, Epist. ad Cole, p. 169.) Laudanum, una saltem vice tentandum. Hinc Laudanum, quantumlibet suapte indole astringat, cum tamen Spirituum perturbationem (a qua solemnis Lochiorum evacuatio fuerat interrupta, compescat, quandoque plurimum juvare, & Emmenagogis nihil proficientibus) Lochiorum fluxum postliminio revocare possit.

Sedulo interim animadvertendum est, quod si telo hoc semel misso, scopum non attingamus, nec sequantur Lochia, Opium nullo modo est repetendum.

Hanc suam Cautionem non de nihilo esse, concedendum est, quoties Partus difficilis, enorme sanguinis dispendium, Spirituum jactura, & Naturæ subsidentia, totalem jam Lochiorum suppressionem, & Febrem putridam, induxerunt.

Cum vero (viribus mediocriter adhuc constantibus) Catamenia debito parcius effluerent, Laudanum, singulis noctibus repetitum, illa accelerasse, Vapores Hystericos repressisse, Vigorem (ultra quælibet Cardiacæ) restituisse, sæpenumero observavi.

Dosis; cochl. a vj. ad viij. bis in die, si casus repetitionem postulaverit.

Julapii Refocillantis ℞j. ℞.

℥ Vini alb. Gall. (vel Rhen.) ℞ ℞. Aq. font. xvijj. Succi Limon. recent. expressi ℥ ij. Rob. Ribium ℥ j. Syr. e Rubo Idæo ℥ iv. m. & col.

Febrientibus, æstu, sitique languentibus, pergratum est subsidium.

Julapii Refrigerantis ℞ j.

℥ Aq. Portulacæ, Borag. Lujulæ ana ℥ iv. Aq. Ros. Dam. Succi Limon. depur. ana ℥ j. Syr. e Rubo Idæo ℥ ij. m.

Remedium est Febricitantibus expertissimum; ad saburram nempe in ventriculo adustam corrigendam; pituitam crassam incidendam; fervorem Stomachi extinguendum; Sitim inexplebilem alleviandam; & Sanguinis ebullitionem enormem deprimendam. At vero, Ne quid nimis. de Succo enim Limonum (inquit River.) hoc notandum est, cautum esse debere illius usum; quia frequentius, aut nimia copia exhibitus, Aphas facit in Ventriculo, & excoriaciones; unde Lienteria succedit: quod multo magis de Acidis mineralibus dicendum est. Dos. ℥ iij. vel ℥ iv. ter in die.

Julapii Scorbutici ℞ ij.

℥ Aq. Flor. Samb. ℥ xx. Ap. Raph. comp. Syr. Bacc. Samb. a ℥ vj. Sp. Cochlear ℥ ℞. Ol. Sassafrass. gutt. iv. m.

Titulus vires incidat. De Scorbuticorum operandi ratione, consulantur, Cerev. Scorb. Cal. Decoct Scelotyrh. & Ele&. Scorb. Cal. Dosis ℥ iv. bis in die.

Julapium de Sedo.

℥ Aq. Sperm. Ranar. ℥ viij. Succi Sedi depurati, Syr. Limon. ana ℥ ij. m.

Potenter refrigerat; ebullientis Sanguinis æstum coerces; Ventriculum ferventem recreat; Sitim sedat; Fauciumque ardorem alleviat.

Julapii Splanchnici ℞ ij.

℥ Aq. Ari, Fumar. Fl. Samb. ana ℥ vj. Aq. Gent. comp. Lumbric. Magistr. Syr. e 5. Rad. ana ℥ iv. Tinct. Sal. Tart. ℥ j. ℞. Sp. Coch. Elix. Propr. Tartarisati, ana ℥ ij. m. His addi possunt (pro re nata) Salis Chalybis ℥ ij. ut ante in Julapio Chalybeato.

Ventriculi succum acidum, & nidorosum, corrigit, Phlegma incidit; Tonum stabilit: Scorbuto medetur. Sed, quoad posteriores ejus vires, quas in Viscerum regione, & Sanguinis massa, & Emunctoriorum recessibus edit, ne Crambem bis coctam apponam, ad Cerevis. & Decoct. Splanchn. Lectorem relego. Dos. ℥ iij. vel ℥ iv. mane, & quarta pomerid. per aliquot hebdomadas.

Julapium Stomachicum.

℥ Vini Xeroensis, Aq. Cinnam hord. ana ℥ iv. Aq. Ment. Gent. comp. Absint. comp. Syr. Cydon. ana ℥ ij. Ol. Caryoph. Nuc. Mosc. ana gutt. ij. m. Addi possunt Theriacæ Ven. ℥ ij.

Saginat mucaginosam, & putrilaginem foedam, Ventriculi plicis, & villis adhærentem, & illum polfuentem, corrigit, incidit, & dimovet; Fibras ejus debiles, & flaccidas, sale volatili oleoso perfundit, & roborat; Spiritus hospites copiosius eo allicit, & recreat: atque ita Tonum restaurat; Calorem nativum restituit; Appetitum revocat; Coctionem juvat; Ructus curat; Flatus dissipat; Nauseam, & vomitum tollit. Exhibeantur, ad cibi Appetentiam excitandam, ℥ iij. vel ℥ iv. hora j. ante Pastus, vel Pastus tempore, vel ad Coctionem auxiliandam, immediate post Pastum.

Julapii Styptici ℥ xij.

℥ Aq. Plantag. ℥ vj. Aq. Sperm. Ranar. ℥ iv. Syr. e Coral. Comp. ℥ ij. Tsræ Japon. Croc. Mart. astring. ana ℥ ij. Sacch. Saturni gr. vj. Laud. liq. gutt. 40. m.

Sanguinis turgescientiam inordinatam compescit; ejusque impetum male sanum cohibet: Serum nimis acre præcipitando corrigit; austeritatemque in ferendo, ejus eruptionem prohibet, tandemque hiatum, & aperturam vasorum occludit. Conducit in Hæmorrhagianarium; Hæmoptysi; Hæmorrhoidum; & Mensium fluxu; Miæstique cruento. Datur ℥ iij. bis, terve in die.

Julapii Succinati ℥ xij.

℥ Aq. Petrosel. & Fœnic. ana ℥ iv. Aq. Lumbric. Magistr. Raph. comp. ana ℥ j. Syr. e s. Rad. ℥ ij. Sal. Succini ℥ ℞. m.

In Anasarca (non vero Ascite) plurimum possunt Aperientia, Dissolventia, & Diuretica; Oritur enim hicce Affectus, quatenus Lympha morbose redundans in partes fibrillosas (quæ canaliculatim per totum corpus sunt undique dispositæ) suffunditur; atque propagatur, & augetur, quatenus Lympha ista in crassamentum gelatinosum crescens, obstructionesque figens, ulteriori adhuc lymphæ affulentis suffusioni occasionem præbes. Ideoque, quæcumque possunt istiusmodi gelatinam eliquare, e fibrillis extrudere; in massam circulantem reducere, & per Urinam denique ablegare, magnæ esse efficacæ, & utilitatis, liquido pateat: Hoc vero opus, cum a solis Aperientibus, & Volatilibus Diureticis expectandum sit, præsens Julapium contra Hydropem (dummodo carnes ipsas dumtaxat afficit, & non in Abdominis cavo devenitur) multum levaminis afferre solet. Catharticis debitis intercalatis; propinentur ℥ iv. ter in die.

Julapii Volatilis ℔ j.

℥ Vin. Canar. ℔ j. Aq. Cinnam. ℥ ij. Sem. Fœnic. dulc. Carui, ana ℥ ij. Nuc. Mosc. Cubeb. Cardam. ana ℥ j. Caryoph. Croci, ana ℥ ℞. Digerantur Hypocausti calore hor. j. col. adde Syr. Balsam. ℥ ij. Spir. Lavend. comp. Spir. Sal. Armon. ana gutt. octoginta m.

Non immerito Stomachicis, Cardiacis, & Cephalicis accensetur; siquidem ventriculum maxime confortat; Sanguinem blande exagitat; & Spiritus æquabiliter expandi facit.

1. *Jusculum Cancrorum Fluviatilium.*

℥ Cancros fluviatil. Num. i oo. Contundantur vini; dein coq. in Aq. ℔ iv. ad ℔ ij. ℞. Sub finem adde Mac. fol. ij. Nuc. Mosc. ras. N. j. Vini Malacens. ℔ ℞. col. Absorbeatur haustus, bis in die.

2. *Jusculum Cancr. Fluviatilium.*

℥ Caudas xx. Cancr. fluviatil. Rad. Eryng. cond. ℥ j. Crustam Panis albi, Passul. exacin. ℥ ij. Glycyrrh. ℥ iij. coq. in Aq. font. ℔ iij. ad ij. f. col.

Sumatur ad ℥ iij. aut ℥ iv. ter in die. Eodem modo paratur Jusculum Limacum, & Lumbricorum.

Tanta, Gammaris, Cancris, Astacis, & Squillis, inest Edulcorandi vis, ut Aceti ipsius aculeos manifeste obtundant: & intra corpora nostra assumpti, Stranguriæ acrimoniam mire tollunt. Ideoque in Febre Hæctica, exinde orta Atrophia, ubi massa Sanguinis succo alibili, blando, subdulci, & oleoso privata, acris est, fervet, & Nutritionis penum nimis parcum, aut depravatum, suppeditat, hujusmodi Juscula apprime reperiuntur utilia. Aliquibus etiam prædicantur ad præcavendum Abortum.

Jusculum Consummatum.

℥ Caponem (evisceratum, & in frustula concis.) Num. j. Ped. Ovil. & Vitul. ana Nu. iv. Ras. CC. Eboris ana ℥ ℞. Lig. Sant. citr. ℥ iij. Dactyl. Nu. xx. Passul. ℥ iv. Hord. peri. ℥ j. coq. in Aq. Cong. j. ad ℥ iv. sub finem addendo Flor. Bellid. maj. Herb. Tussilag. Capil. Ven. Pulmonar. macul. ana M. j. Mac. fol. ij. Nuc. Mosc. Nu. j. Vini Malacens ℥ j. cal.

Commodissime præscribitur Valetudinariis; e Morbo longo emaciatis reconvalescentibus; & Phthisicis, ubi Vires languent, & Nutritio plenior requiritur; nec tamen Ventriculus solidis cibus concoquendis par est: minimo enim cum negotio coquitur; facile distribuitur; cito agglutinatur; nec a calore partium statim discutitur. Insuper, istiusmodi mollem, roridum, & glutinosum succum suggerit; qui particulas sanguinis salinas, asperas, duras, & efferas demulcet, quasi visco oblinat, emollit, & compescit, ne per corporis meatus impetuosius delatæ, & duriter affricantes, partium solidarum substantiam prædentur, & abripiant. Concedatur largus haustus bis, vel ter in die.

Jusculum Galli.

℥ Rad. Ering. cond. ℥ ij. Rad. Chinæ, Scorzon. Passul. Corinth. Dactyl. ana j. Ras. C. C. Ebor. ana ℥ ℞. Sem. quat. frig. maj. ana ℥ ij. Capil. Vener. M. ij. Crustam Panis albi veteris, Gallum (strangulatum, deplumatum, evisceratum, & probe contusum) coq. in Aq. Hord. ℥ vj. ad ℥ iij. Col. adde Vini Canar. ℥ j. Elect. Sassaf. Succ. Chermes; ana ℥ ℞. Syr. Bals. q. s. m.

Jusculum Phthisicum.

℥ Cons. Ros. rub. ℥ iv. Rad. Symph. maj. ℥ ij. Ras. C. C. ℥ j. Capil. Vener. M. j. Pulmonar. macul. M. ij. Plantag. M. ℞. Pass. maj.

maj. \mathfrak{z} ij. Daſtyl. N. iv. coq. cum Pullo Gallinaceo, & Fruſtulo Colli Vervec. & Micæ Panis albi. \mathfrak{z} iij. in Aq. q. s.

Post coctionem, colaturam, & pinguedinis ablationem, sumatur ſcutellum, bis, terve, in die.

Lapis Alexiterius.

\mathcal{Z} Succini, Coral. rub. ana \mathfrak{z} β . Antimon. diaphor. Rad. Contray. Ocul. Cancr. ana \mathfrak{z} j. Chel. Cancr. \mathfrak{z} β . Pulv. super Porphyritim lævigandus, qui Gelatina C. C. exceptus, form. in Globulos. Addi possunt Amb. gris. gr. xij.

Lavamentum Hydrophicum.

\mathcal{Z} Sp. Vini rectific. \mathfrak{z} iij. Sp. Lavend. \mathfrak{z} j. Pil. Coch. maj. \mathfrak{z} β . Opii crudi \mathfrak{z} ij. m. pro Lavamento.

Per se usurpari potest, vel (quod melius) misceatur cum æquali quantitate Ol. Fl. Sambuci per Infus.

Efficax habetur Remedium contra Tumores Aquosos; Abdomen puerorum tumidum; & Fedes Hydropice tumefactos, si bene inungantur Partes, coram igne luculento, bis in die. Neque ullum erit Gangrænæ periculum ex hujus usu; quoniam (ob particulas spirituosas) calorem nativum fovet; Poros partium aperit; & Lympham viscosam, stagnantemque, aut expirare facit, aut circulanti sanguini restituit. Ita Communicator.

Laudanum Hystericum.

\mathcal{Z} Laud. Lond. Assæ foet. ana gr. ij. Ol. Succini gutt. j. m. f. Pilulæ ij.

Linimentum Cephalicum.

\mathcal{Z} Ol. Nuc. Mosc. express. & Ol. Palm. ana \mathfrak{z} j. β . Ol. Caryoph. Rorismar. Salv. ana \mathfrak{z} j. m.

Ad Capitis debilitatem, dolorem, hebetudinem, Affectus frigidos, pituitosos, & Catarrhosos. Utrum vero externe applicata, Cerebrum ipsum afficiant, nec ne, equidem dubito; illud enim intra Cranium (quasi pixidem osseam) adeo secure, & strictim includitur, ut cum Pericranio vix ullam habere communicationem suspicer: Utut vero ista res se habuerit, multi tamen possunt esse Pericranii primario affecti casus, qui externorum usum permittunt, & postulant. Atque licet materia Catarrhi non defluat e Cerebro; nihilominus Defluxionum origo fere a Sincipite, & e summo Vertice ducitur, in quo humor extra Calvariam, & subter Cutim,

congeri solet, qui per Pericranium in adhaerentem membranam destillat; ac demum in Oculos, Aures, Maxillas, Cervicem, Dentes, Uvulam, &c. irruit.

Nihil mirum vero, tenues hosce Humores ita descendere posse; cum Sanguini etiam ipsi (quando ob contusionem, & vasorum rupturam ibi suffunditur) meatus sat facile patent. Ita enim Meekren in Epist. ad Barbette.) In aperto Cranio P. Jacobi, sententiam Tulpii veram inveni; In Vulneribus nempe Capitis sanguinem per Aures copiose saepius affluentem, a superiori Capitis parte, sensim intra Cranium, & Pericranium descendere; sicque simul spatium, quod est inter Os Parietale, & Petrosum, intrare: inde ulterius transcolari (quasi per cribrum (in meatum auditorium).

Linimentum Frontale.

℥ Ung. de Alabastro ℥ ij. Ol. Ros. ℥ vj. Opii. gr. xxvj. Camph. gr. viij. Ol. Nuc. Mosc. gutt. iv. m.

Fronti, & Temporibus adhibeatur, ad Somnum conciliandum, & Cephalalgiam demulcendam. Locum habet vero, non quando causa est in Cerebro ipso, sed in partibus dumtaxat Externis: atque de eo certi sumus, si Frons multum caleat, & Dolor sit pulsatilis.

Linim. Hæmorrhoidale.

℥ Ung. Popul. ℥ ij. Ol. Ovor. ℥ vj. Sacch. Saturni ℥ ij. Opii gr. viij. Ol. Succini gutt. xvj. m.

Hæmorrhoides cæcæ fiunt, propter mucosam, crassam materiam, stagnantem, vasa obstruentem, & circulationem prohibentem; exindeque necessario Tumorem, Tensionem, Inflammationem, & Dolorem, excitantem. Atque hoc Linimentum ideo multum prodest, quod attenuat, discutit, dolorem sopit, inflammationem sedat, & vasa varicosa, ad justum tenorem contrahendo reducit.

Linimentum Laterale.

℥ Ung. Dialth. ℥ vj. Ol. Lil. Ol. de Later. ana ℥ iij. Cam. ℥ β. m. Lævigat, lubricat, & in ordinem componit fibrillas, quæ (ob spasmos dolorificos) tensas, rigidas, & confusa serie corrugatas se habentes, canaliculos internos torquendo depravant, & spiracula cutanea stringendo obserrant, Dein porro, liquat, exagitat, & discutit lympham gelatinosam,

minu-

minutissimos patium transitus obstipantem, Cruoris præpedientem, & inflammationem inducentem. Atque his modis; cum poros aperit, circulationem restituit, inflammationem tollit, & dolorem sedat, summe conducatur, necesse est in cruciatibus lateralibus, quando Musculi præsertim & partes externæ afficiuntur. In Vera autem, interna, membranosa Pleuritide, & Peripneumonia, numquam, vel minimum quid opis attulisse, adhuc memini: neque eo usque pertingere posse, verisimile est. Pannus VVallicus, hoc calido imbutus, super locum dolentem applicetur; & illinitio bis in die repetatur.

Antequam Linimentis, aut Inunctionibus utamur, conducet, fovere partem spongia, Decoctis attenuantibus, & discutientibus imbuta; ut & Inunctiones altius penetrent, & materia, ab actuali, & potentiali calore attenuata, aut per se dissipari possit, aut medicamentis e corpore educatur.

Linimentum Paralyticum.

℥ Ung. Martiati ℥ ij. Petrol. Ol. Spicæ, ana ℥ iij. Pul. Euphorb. ℥ j. Ol. Succini ℥ j. ℞. Ol. Rorismar. ℥ ℞. m.

Membrum resolutum hoc Linimento fortiter affricetur bis, terve quotidie; ad Nervos sc. succo viscido obstructos deobstruendos; & Spirituum irradiationem redintegrandam, ad Fibras, laxè conniventes, in ordinem vindicandas; & tensionem rite tonicam iis conciliandam; atque ad sanguinis cursum per partem promovendum; & Calorem naturalem resuscitandum. Summe notandum vero, aliquando usuvenire, partem Paralytice affectam, ab intense nimis calidis, rigidam contracturam, cum maximo ægrotantis damno, pati: Idque tunc præsertim evenire duxi, cum temperamentum adest calidum; & Resolutionis causa, non in parte resoluta ipsa, sed in Cerebro, aut Membro longe dissito subsistit; unde pars satis ex se sana, & rite conformata, solummodo per Ecclypseos modum patitur: in isto enim casu, si immoderata, & ultra quam partis temperies ferre potest, adhibeantur calentia, & exsiccantia, Fibras motrices torrendo, siccando, & contrahendo, spiritusque insitos dissipando. noxam illis ægre curabilem inferre queunt; ad Motum quippe illæ omnino sunt ineptæ, nisi molles, flexiles, humidæ, & lubricæ perstent.

Linim. Spinale.

℥ Urinæ sanæ, Vini Moscatel. Ol. e Ped. Bov. ana ℥ ij. Sperm. Ceti ℥ ij. Mac. ℥ j. cop. ad ℥ iv. & col.

Ad Rachitidem quidam hoc habuit pro Secreto, quo Spinam Dorsi, a Nucha primum ordiendo, atque deinceps successive descendendo, confricare solebat. Quoniam hic morbus a Medullæ Spinali obstructione, & debilitate oritur, Unguenta corroborantia, & Aperientia, proficua: sed quoniam Infantēs solummodo tenellos, & carne flaccida donatos, invadere solet; non impense calida in usum duci debent.

Linimentum Volatile.

℥ Ol. Amy. dulc. ℥ j. Spir. Sal. Armon. q. s. ad consistentiam continua agitatione in mortario marmoreo perfecte uniantur.

Mire penetrat; & valet ad frigus, laxitatem, obstructionem, dolores partium nervosarum.

Lintea Somnifera.

℥ Opii ℥ j. Dissol. in Aq. font. ℥ β. Huic Lintea mollia intinge, & sicca, ad tertiam vicem.

Deinde ℥ Aq. Regin. Hungar. ℥ iij. Spir. Lavend. comp. ℥ j. Ol. Nuc. Mosc. Carioph. ana gutt. xvj. Ol. Rhod. gutt. ii. m. & huic intinge eadem Lintea; & sicca.

Fronti Linteum alligetur: &, si Somnus justo longior acciderit, Frons lavetur cum Aceto, vel Spiritu Sal. Armon.

Litus Aluminosus.

℥ Pulv. Alum. crudi, & usti ana ℥ ij. Boli, Ter. Japon. ana ℥ j. Ol. Sassafr. gutt. vj. Mel. Ros. q. s. m.

Ad Gingivas Scorbutice affectas, putridas, flaccidas; fungosas, cruentas, minusque dentibus adherentes.

Litus ad Aphras.

℥ Sperm. Ceti ℥ ij. Ol. Nuc. Mosc. expr. ℥ j. Butyri recent. sine sale ℥ β. Vitel. Ov. Nu. j. Cretæ albæ lotæ ℥ j. Mel. Ros. q. s. m. f. Litus.

Litus Facialis.

℥ Fell. Bov. Nu. iij. Sp. Vin. rect. ℥ iij. Extrah. Tinct. quæ ad Mellis consist. exhal. Tum dissolve totum Extractum in Succo Limon. ℥ ij. Adde Mercur. dulc. pul. ℥ iij. Sal. Vitrioli ℥ ij. Borac. Ven. ℥ j. Fæcul. Ar. ℥ j. β. Digere ad Solem. 4. dies; f. col. quæ exhalet ad Mellis consistentiam.

Ad

Ad Maculas, Ephelides, Lentiginem, Ruborem, Pustulas, Guttam Rosaceam; Faciei quæcumque deturpamina, illinatur pars, ter in die.

Litus Infantum.

℥ Aq. Ros. Dam. ℥ ij. Vitel. Ov. Nu. j. Sacch. alb. cribellati q. s. m.
Ad Oris erosiones, & Aphthas.

Litus Joelis.

℥ Ærugin. ℥ j. Mel. Ros. ℥ j. Aceti ℥ β. Ad Aceti consumptionem coquantur; iisque per se refrigeratis, admisceantur pul. Alum. usti ℥ ij. Mastic. Thur. Myrrh. ana ℥ j. m.

Ad Gingivas ulcerosas, & putridas, post lotionem cum Gargarismo (e fortioribus, & putredini resistentibus parato) petiâ huic calenti intincta, partibus aliquoties applicetur.

Litus de Lacca.

℥ Pul. Gum. Laccæ ℥ i. β. Boli Arm. ℥ j. Alum. crudi, & usti ana gr. xv. Aq. Regi Hungar. ℥ j. β. Tinct. Benzo. ℥ β. Mel. Ros. col. q. s. m.

Ad Dentes cariosos, & Gingivas purulentas.

Lixiv. de Calce.

℥ Ciner. Absint. ℥ xij. Aq. Calc. Vin. alb. ana ℥ iv. Infunde levi calore xij. horas, & liquor sæpe per pannum VVallicum transcolando depuretur.

Sanguinem Sale muriatico abundantem corrigir, & Diuresin promovet. Valet ad Hydropem, & præsertim in Phthisi, ubi pedes tument.

Lixivii Hydropici ℥ iv.

℥ Ciner. Genistæ, & Cort. Fabar. ana ℥ ij. Succi Petrosel. ℥ iv. Vini alb. ℥ iv. s. ℥ xiv. col: adde Sal. Tart. ℥ j. Lig. Sassaf. ℥ j. Bacc. Lauri, Junip. Sem. Dauci Sylv. Sinap. Cymini, & Anisi contus. ana ℥ β. Infunde frigide 2. dies. Col. adde Aq. Raph. comp. ℥ iv. m.

Ebibantur ℥ iv. bis in die, singulis Dosibus addendo Spir. Cochl. gutt. xxx.

Lohoch de Allio ℥ ij.

Lohoch. san. ℥ j. β. Allii cond. (secundum Pharm. Bat.) ℥ β. Gum. Ammon. (Vino albo solut. & col.) ℥ j. Pul. Ari comp. & Myrrhæ. ana ℥ β. m.

Materiam crassam: Bronchiorum tubis, quinimmo &

Tracheæ vesiculis ultimis impactam, potenter incidit; illamque dein, Fibras motrices pungendo, (Tussimque provocando) fortiter exterminat. Allium enim particulis acribus, volatilibus, tam mire penetrantibus, omnia pervadentibus, & stimulantibus donatur, ut ejus odorem (inquit Bonnet) exhalando, Fonticulos pervadere, & eorum labra incidendo vellicare, comperiamus. Et (observante Lovvero) si Emplastrum ex Allio contuso Pedum plantis applicentur, Oris halitus Allium spirabit. Hoc vero remedium minime convenit, ubi datur Catarrhus tenuis aeris; Sputum cruentum; Constitutio calida: Sanguinisve, aut Præcordiorum astuatio.

Lohoch Anginosum.

℥ Alb. Canis subtiliter pulv. & creti ℥ j. Mell. liqu. col. ℥ iij. vel q. s. Spir. Sal. Armon. q. s. ad acorem intensum m. & quoties acor iste exhalando perierit, addatur denuo Spiritus.

Lohoch Apophlegmatici ℥ iv.

℥ Syr. Hyssopi ℥ ij. ℞. Ol. Amy. dul. ℥ j. Ol. Anisi gutt. ij. Tinct. Myrrhæ ℥ i. Pul. Rad. Ireos Florent. Div. Flor. Benzo. ℥ ℞. Pul. Nicotianæ gr. iv. Spir. Sal. Armon. gutt. xvj. m.

Partes pungendo, Salivam limpidam alliciendo, Pituitam crassam incidendo, Glandulas exonerando, & vias lubricando, Phlegma viscidum e Gulla educit: atque usui est, quandoque Uvula, Parotides, & Gulæ partes internæ tument; Saburra mucosa aggravantur; & quando excreatus fuerit provocandus, & Tussis deficiens arte revocanda.

Lohoch Asthmatici ℥ iv ℞.

℥ Syr. Hed. terr. De Prassio, ana ℥ j. ℞. Oxym. simpl. ℥ j. Pul. Ari comp. Rad. Ireos, Gum. Ammon. (Aq. Cinnam. sol. & col.) ana ℥ j. Elix. Propr. (cum Ol. Sulph. parati) ℥ ℞. Flor. Benzo. g. xij. m.

Viribus insignitur iisdem, ac illud de Alio: nempe potenter incidit; Tussim provocat; & expectorat; hoc vero obtinet privilegii, quod Sanguinis massam non exacuit, aut accendit; atque id propter, crasi calida constitutis, & actu febricitantibus (uti sunt Asthmatici) magis est idoneum.

Lohoch Balsamici ℥ ij.

℥ Bals. Tolut. Pulv. & solut. in Vitello Ovi) ℥ ℞. Lohoch. san. ℥ j. Bals. Peruv. gutt. iv. Syr. Tussilag. q. s. m.

Integre possidet omnes illas dotes; quæ de Electuario Balsamico supra memorantur; hoc tamen cum electuario quod, quoniam palato longe magis gratificatur, delicatulis nauseantibus, & Copalivi amarorum horrentibus, commodius offertur.

Lohoch Bechicum.

℥ Troch. Bech. nig. pulv. & cribrat. ℥ ij. Lohoch san. ℥ β. Syr. sujub. q. s. m.

Acorem obrundit; irritationem sedat: oblnit, lubricat, incrassat, & maturat. Tunc præsertim ex usu est, cum Serum acre, & tenue, e glandulis extillans, Laryngem continuo titillat, & Tussi perpetim recurrenti crudeliter fatigat.

Lohoch Commune.

℥ Troch. Bech. alb. pul. ℥ iij. Ol. Amygd. dulc. Syr. de Alth. a ℥ j. β. m.

Partes Gulæ, æstuentes; torrefactas, & asperas, magis refrigerat, aumectat, & lubricat, quam superius illud Bochicum, momento minus autem oblnit, incrassat, & maturat. Febricitantibus, Gullæ asperitate, deglutiendi difficultate; aut Rucedine affectis; item Tussi, a materia, medio modo inter crassam, & tenuem constituta; vexatis, utilissime præscribitur.

Lohoch Enulati ℥ iv.

℥ Pul. Rad. Enulæ, Ireos Florent. Glycyrr. Terræ Japon. ana ℥ ij. Ol. Anisi gutt. ij. Syr. de Mecon. ℥ iij. vel. q. s. m.

Mixto modo operatur; sc. primo materiam in Gula aggestam attenuat, & educit; deinde irritationem sedat, ulterioremque seri acris extillationem refrænât; atque tunc præcipue indicatur, quando materia Catarrhalis lente defluit; & aggestionis potius, quam acoris, ratione. Tussim excitat: qualis est ista Tussis, quæ mane potissimum repetere solet, & saburra aggravante plenarie evacuata, per totum diem inducias concedit; neque multum inde amplius ante fatigat, quam nova colluvies, ad turgescentiam deposita, eam denuo resuscitet.

Lohoch Kaly ℥ ij.

℥ Pul. Haly recens parati ℥ β. Diacodii q. s. m.

Potentissime incrassat, Acorem obtundit, partes demulcet, & titillantem Tussim secat; atque ita Cathartho tenui præcise appropriatur, Phthisicis quidem confert

fert, non diffitear; illud vero secundario tantum, quatenus nempe Tussim gutturalem placet, quæ, continua succussatione, Pulmones alias exagitare, & (antliæ in modum) serum acre in eos attrahere solet; non vero primario Pulmones afficit, in quos descendere nequit. Aspera enim Arteria, quadam Naturæ providentia, nervea membrana, tam exquisiti sensus intus cooperitur, ut nihil omnino (præter aerem) ne guttulam quidem aquæ limpidæ, nedum vel Salivæ ipsius (quamvis congeneris adeo liquoris) absque gravi molestia, & renitentia, aemittere possit; eamque statim totis viribus, & strangulatoriis nexibus, rejicere conetur. Ratum ergo habeatur, quod nullum Eclegma, neque quicquam aiud medicamenti (præter Vaporis, & Suffitus) in Pulmones directe, & immediate convehitur; & quodcumque remedium eos maxime afficit (uti Balsamica, & Volatilia) mediate solum, & per Sanguinis curriculum (neque Natura aliam novit viam) in Euctus Tracheales suffunditur.

Loboch Hemoptoicum.

℥ Aq. Ros. Damasc. Aceti acidissimi, ana ℥ ℞. Album. Ovor. conquassat. N. ij. Syr. Boy. ℥ j. Inter commiscepdum in mortario, sensim adde pulv. Amyli q. s. ad consistentiam debita m. m.

Loboch Japonicum.

℥ Pul. Ter. Japon. ℥ ij. Album. Ovi conquass. ℥ vj. d. Symph. q. s. m.

Optime meretur adversus Hæmopteo; Sanguinem enim refrigerat, & incrassat; Tussim catarrhalem, Pulmones lacerantem, sistit; vasoeumque ora rupta, & dehiscencia, claudit, & obsignat,

Loboch Incrassans.

℥ Pul. Rad. Alth. ℥ iij. Flor. Suph. ℥ j. Gum. Arab. pul. ℥ ℞. Alb. Ovi conquass. ℥ j. Syr. Alth. q. s. m. Egregie prodest in omnibus Defluxionibus calidis; tenuibus, acribus, & salsis, in Asperam Arteriam suffusius, & russi continua insomnium creantibus.

Loboch. Levigans.

℥ Syr. Alth. Alb. Ovi conquars. a ℥ j. Sacch. penid. ℥ ℞. m. Febricitantibus, contra Linguæ, fancium, & Gutturis æstum, siccitatem, scabritiem, rigiditatem, exco-

tionem, & dolorem, a Salivæ, vel deficientis, vel depravata, culpa ortas, solatio est insigni, & adjumento.

Loboch de Lino.

℥ Ol. Lini recens. expres. Pul. Sacch. candi. albi, Syr. e succ. Hed. terr. ana ℥ β. Pul. Ireos Florent. ℥ j. Flor. Sulph. ℥ β. Tinct. Gum. Ammon. gutt. xij. Ol. Anisi gutt. iv. Sal. CC. volat. gr. vj. m.

Phlegma crassum incidit; expectorat: & optime inservit adversus Pleuritidem, & Orthopnoeam.

Loboc Lucatelli.

℥ Cons. Ros. rub. ℥ ij. Cons. Fruct. Cinosb. ℥ j. Bals. Lucatel. ℥ iij. Syr. e Symp. q. s. m.

Quamvis Flegmatum descensum immediatum in Pulmones supra pernegaverim; eorum tamen in eos (mediate sanguine) admissionem animatus astruxit hicque jam subnectere libet, omnia vera Pulmonica ex ejusmodi particulis constare, quæ in cruorem suffusæ, a massa sanguinea subigi, & assimilari nequeunt; & quia non miscibiles sunt, denuo statim exterminatæ ex Arteriis Pneumonicis, in Ductos Tracheales penetrant; ibique varie, pro varia qua pollent, indole, operationes edunt: ita Volatilia incidunt, aperiunt, stimulant; & Balsamica, Tubercula discutunt, & distentiones, rupturasque sanant. Sed speciatim, ut de hujus Balsamici Linctus virtutibus breviter dicam, Tussim gutturalem, Pulmones exagitantem, & lacerantem, sistit; Vesiculasque Tracheales tumidas, tensas, & læsas, detergit, & sanat.

Loboch. Mucilaginosum.

℥ Sem. Psylli, Cydon. ana ℥ j. β. Decoq. in Aq. Ros. q. s. ad Mucilaginis extractionem; col. ℥ iv. adde Alb. Ov. conquass. Nu. j. Sacch. candi. albi pulv. ℥ v. m.

Hoc viribus æquat, forsitan & superat, suprascriptum Loboch Lævigans.

Loboch Myrrhisatum.

℥ Myrrhæ pulv. ℥ ij. Croci ℥ β. Nuc. Morc. ℥ β. Mellis ℥ ij. m. Fido huic Thoracico concessum est, ut (mediate sanguine) ad intima Pulmonum penetralia prompte admittatur; ibique materiam crassam, impactamque resolvat; putredinosam corrigit; tubulos, & vesiculas detergat; tubercula dissipet; excoriationes, minutiasque,

que, & continui solutiones sanet; totos Pulmones balsamio condiat; fibrisque tonum; roburque impertiat. Phthisicis, (ut compendio agam) primo adhuc stadio versantibus, optatissimum est, præstantissimumque profecto remedium.

Lohoch Oleosi ζ iv. β .

\mathcal{L} Ol. Amygd. dulc. Syr. Capill. Vener. ana ζ j. β .
Pul. Sacch. canvi. albi creti ζ j. Glycyrrh. ζ β . m.

Lohoch de Olibano.

\mathcal{L} Pul. Olib. ζ j. Fl. Balaust. ϑ j. Mel. Ros. ζ ij. Sp. Vitrioli q. s. m.
Faucium, & Gulæ excoriationibus sanandis commode inservit.

Lohoch Peruvianum.

\mathcal{L} Lohoch sani ζ j. β . Bals. Peruv. ζ j. Vitel. Ov. ζ iij. m.

Lohoch Pleuriticum.

\mathcal{L} Syr. Papav. errat. Ol. Lini ana ζ ij. Ol. Anisi gutt. ij. Sacch. ζ ij. m.

Idoneum est in vera Pleuritide, & Peripneumonia: (anhelitus difficultate, & sputo cruento comitata) dolorem lenit: aperit, vias lubricat, & expectorat.

Lohoch Puerperarum.

\mathcal{L} Sperm. Ceti ζ ij. Pulv. Bals. Colut. ζ j. Bals. Peruv. Tinct. Benzo. ana ζ β . Vitel. Ov. Nu. j. Sacch. candi. albi cribellati ζ ij. Syr. Alq. q. s. m.

Lohoch ad Raucedinem.

\mathcal{L} Sperm. Ceti ζ β . Sacch. albi ζ j. Optime simul contusis in mortario, sensim adde Syr. Bals. ζ iij. q. s. m. a.

Lohoch Rubrum.

\mathcal{L} Cons. Fruct. Cynosb. ζ β . Syr. Bacc. Samb. Ol. Amygd. dulc. ana ζ j. m.

Elegantissimum visui, & jucundissimum gustui, hoc Lohoch, Fauces, & Gulam, torrefactas, asperas, rigidas, contractas, fere combustas, rimis, fissuris, & excoriatione affectas, grato mucore obducit; oleositate leni imbuat; Sapores, in ore perceptos, odiosos obliterat; Salivæ acrimoniam minuit; Sitim fallit; partes reddit lubricas, & flexiles, Deglutionemque faciliat. Memini cujusdam, Variolis misere decumbentis, qui avidissime hunc Linctum devorabat; tamque ardentem illi inhiabat, ut sine suo Aureo remedio (quo titulo illam honestabat) se vivere non posse, clamantem,

ter, sæpe, & urgenter, profiteretur. Novi etiam infantulam, unum annum natam, tussi violentissima, ad inter-necionem fere conflictantem, hoc unico Linctu, cito, & perfecte curatam.

Loboch de Spermate Ceti ℥ iv.

℥ Toch. Bech. albi. Sperm. Ceti ana ℥ j. ℞. Ol. Amygd. dulc. Syr. Balsam. ana ℥ j. Cons. Fruv. Cynosb. ℥ vj. m.

Felici cum successu exhibetur ad Tussim Catarrhalem ferinam, quæ acerbam Pectoris teneritudinem, & exco-riationem induit. Acorem namque obtundit, partes lubricat; & mirifice sanat.

Loboch Stypticum.

℥ Syr de Symph. Ol. Lini ana ℥ j. Croc. Mart. astring. ℥ j. Sacch. Saturni ℥ j. Sacch. candi. albi pul. ℥ j. ℞. m.

Ad Vomitum Sanguinis, Sputumque cruentum, appri-me utile. Cautiones vero circa Astringentium usum in Hæmoptysi, vide sub titulo Infus. Ros. Comp.

Loboch Viride.

℥ Sapon. Ven. ras. ℥ ij. Ol. Amig. dulc. Syr. Viol. ant. ℥ j. m.

Laryngem irritando, Tussim provocat; & (ultra omnia fera, quibus dicatur Respublica Medica) vias lubricat, & Excreationem facilem, promptam, & expeditam, reddit.

Loboch Vitellinum.

℥ Sper. Ceti ℥ ij. ℞. Subigatur in mortario cum Vi-tel. Ol. Nu. j. & adde s. a. Ol. Amygd. dulc. Syr. Al-th. ana ℥ j. m.

Usui est contra Oris, & Lingue æstum, siccitatem, erosionem, fissuras: item contra Tussim catarrhalem, & Raucedinem, cum fructu præscribitur.

Atque hic, ad calcem Eclegmatum, Notatiunculas quas-dam de Pectoralibus, forsan non omnibus passim clare, distincte perspectas, nec Practicantibus omnino observatu inutiles, libentissime subnectam.

Primo. Dulcia, Mucilaginosa, Incrassantia, licet Ex-creationem Pituitæ e Gula ipsa juvare possint; licet etiam Sanguinem molliorem reddat; Humoresque ad Maturationem, & Evacuationem disponere queant; Nil tamen omnino (proprie loquendo), e Thoracis profun-do

do exhaurire valent: atque ideo, quoties Sanguis est effectus, & in Pulmonibus subsistit saburra crassa eliminanda; perperam, & pessime prœscribuntur: Sanguinem enim mucoso, gravique chylo ulterius inquinabunt; Pulmonesque ipsos copiosiori adhuc recrementorum collivie referent.

Secundo. Acria stimulantia, quæ in Pulmones non vere descendunt; sed solummodo Laryngem titillando, pungendo, & irritando, Tussim excitant; exindeque Pulmones per consensum exagitando, humores ex iis secundo excutunt; hæc, inquam, materiam dumtaxat fistulis pneumonicis laxe fluitantem exantlant: atque ideo frustra tentantur, quoties materia copiosa, ac tenax Bronchiis, & Vesiculis adest impacta: quinimmo & sæpe damnose usurpantur, quia Pulmones inutiliter fatigant; eorumque tonum necquicquam labefactant.

Tertio. nulla dantur (proprie dicta) Expecturantia, præter Volatilia, & Balsamica: atque hæc; non directe per Tracheam delapsa, sed per Sanguinem circumferentem aucta, in Pulmonum vasa, & intimos recessus, suffunduntur; eaque sola penes est Phlegma tenax, & materiam purulentam, gypseampue, e Bronchiis e Vesiculis, & Tuberculi crudis submovere, & exterminare: atque ideo, ubicumque conjectura Medicus assequitur, Phthisicos veræ fundamina cuiusdam jam in Pulmonibus jacta esse: futilibus aliis quibuscunque post habitis, nis a primario, & præcipue insistendum esse, usus postulat; atque ille, qui secus fecerit, Experimentiæ scutica sero percutietur.

Lotio Aromatica.

℞ Sal. Tart. ℥ ℥. Lig. Sassaf. ℥ ij. coq. in Aq. font. ℥ v. ad ℥ iv. col. adde Herb. Serpil. Majoranæ, Rosmar. Lavend. ana M. j. Sem. Sinap. g. ℥. N. Mos. ana ℥ j. ℥. Caryoph. ℥ j. Infunde super ignem duas horas, in vase clauso.

Col. calica, vel cum panno (aut Spongia) Capiti applicetur, vel per clepsydrum, (aut gutturnium) Capiti instilletur, vacuo ventriculo, Et lotionem peracta, pannus, Linimento Cephalico illitus, ac Thure accenso fumigatus, Capiti adhibeatur.

Ad Affectiones Capitis frigidas.

Lotio Camphorata.

℞ Camph. incis. ℥ ij. Teratur in Mortario vitreo, sensim affundendo Succu Limon. ℥ j. Dein adde Vini

albi ℥ j. Coletur; & Camphora residua, petia ligata, in vitro suspendatur.

Ad Faciei Maculas, & dehonestamenta discutienda.

Lotio Cephalica.

℥ Fol. Lauri, Herb. Beton. Verbenæ, Majoranæ, Rorismar. Lavend. ana M. ij. coq. in ℥ xiv. ℥ iv. ad ℥ iv. sub finem addendo Caryophyl. Nuc. Mosc. pul. ana ℥ ij. col.

Vires petantur e Linimento Cephalico; potentius vero discutit, & per Diaphoresin evacuat. Domina quædam perhonestata mihi retulit, se tribus suis liberis balbutientibus Lotionem Cephalicam frequenter adhibuisse; exindeque factum esse ut (Vocis Organis, prout visum, roboratis) inhæsitanter, & recte, postea loquelam edere potuerint. Spongia huic immersa, & expressa, Caput rasum calide foveteat, per horæ quadrantem, pro vice, horis matutinis; rigoris inde susceptionem diligenter cavendo.

Lotio de Cerussa.

℥ Cerussæ ℥ ℞. Aceti Aq. flor. Samb. ana ℥ ij. coq. ad ℥ ij. Per subsid. depur. col.

Hoc Decocto calido pars lavetur: vel linteolis duplicatis (aut triplicatis) illi intinctis, contegatur.

Egregie extinguit Inflammationes externas, Erysipelas, &c. calidasque cutis Eruptiones repellit.

Lotio ad Eruptiones.

℥ Vitrioli virid. Anglic. ℥ ij. Alum. crudi ℥ ℞. coq. in Aq. font. ℥ xvj. continuo despumando. Liqueor clarius perfecte depuratus, in lagena vitrea diu potest asservari.

Lotio ad Erysipelas.

℥ Spir. Vini ℥ ℞. Sacch. Saturni ℥ j. m. Expertus laudo.

Lotio Facialis.

℥ Litharg. Argenti pul. ℥ ℞. Aceti ℥ iv. coq. ad tertias; & in alio vase coq. Alum. & Salis ana ℥ ℞. in Aq. Ros. ℥ ℞. ad despumationem: dein misce utrosque liquores.

Maculas dispungit; Fermentum fœdum cutaneum destruit; Materiam repellit, & intus adigit; porosque occludit, ne denuo repullulescat. Facies bis in die lavetur, blande confricetur; & per se siccati sinatur.

Lotio Mercurialis.

℥ Pul. Mercur. sublim. ℥ j. Pone in vase stanneo cum Aq. ℥ iij. Stent 24. horas (cum spatula lignea subinde agitando) donec liquor nigrescat, ac ita perstet; tandem coletur per chartam, ut fiat liquor limpidus.

Mercurius sublimatus probetur, si affricetur illi Sal Tartari; vel si eidem guttæ aliquot Olei Tartari per deliquim affundantur; tunc enim Mercurius sublimatus (alias candidus) si est legitimus, flavus fit; cum contra, si de Arsenico is participet, fiet nigerimus.

Medicamentum hoc, contra Turpitudinem quamcumque Cutaneam insigniter juvat; quatenus nempe humores intra poros, & foraminula (ut minutissima) impactos expedit; Salium, & Sulphorum combinatione inveteratas, & pertinaces, dissolvit; totamque, ubi applicatur, cutim, quoad meatus ejus male conformatam, restituit, & ε' υοωυ facit: quapropter, non tantum ad Faciei maculas abstergendas; sed etiam ad Pustulas, & Ruborem ejus; nec non ad Affectus Erysipele & des, & Puncta in facie nigricantia telenda, & Animalcula ibi nidulantia necanda, utile est.

Attamen aliquando male cedit; namque Hydragyri particula, una cum Salibus, (a quibus in minutias dividuntur, acuunturque) Faciei applicata, materiam inde noxiam, & defœdatoriam, poris excutiunt, ac depellunt; eam vero intus repercussam insequuntur, & propediem Sanguini, & Nervis (quorum crases lædunt) se facile insinuant: quinimmo horum comœatu, sæpissime Cerebro, & nonnunquam Præcordiis, Dentibus, & Partibus aliis virulentiam suam, non raro postea indelebilem, imprimunt.

Hoehsteterus, Dec. 3. Cas. 4. p. 233. asserit, quod Rumlerus, Decocto usus est Diaphoretico, & Diuretico, ut Mercurium nimis illitum, in cura Luis Venereæ, propulsaret.

Lotio Decoctum dictum.

℥ Rad. Ennulae Camp. ℥ ij. Rad. Fœnic. ℥ j. ℞. Vini ℥ ij. ℞. Infusam per diem naturalem, coq. ad casum tertie partis ℥ ij. col. in partes iv. Bibat partem unam mane, & alteram vesperi; ac sudet coopertus: & exhibit Sudor citrinus. Hac potione utendum donec talis color non videatur amplius. Quidam Theriaca, ejus loco, utuntur.

Est, ubi Mercurius, licet Sanguinem haud subintret; tamen phlogosin maculosam, tum oremque acrem, & periculosum, externe concitat.

Hoc in casu (venæ sectione nequaquam ommissa) foveatur pars Lacte calido. Decocto Glycyrrhizæ & Malvæ; & postea sequenti.

℥ Aq. Calc. ℥ xiv. Sp. Vini ℥ ij., Troch. alb. Rhs. ℥ β. m.

Wepfferus, de Cicuta aq. cap. 20. p. 290. hæc habet: Memorabile est, quod tradit Kunkelius, qui nimirum cuidam tenellæ ætatis contra Pediculos suâsum fuit Linimentum.

℥ Mercur. dulc. ℥ ij. Mercur. vitæ ℥ j. Ungu. Pomati ℥ j.

Pharmacopæus imperitus, loco Mercurii dulcis, permiscuit Sublimatum: inde Caput valde intumuit, cum Inflammatione, ut brevi infanti pereundum fuisset, nisi a Medico intellexisset, præsens antidotum Lixivium forte esse: quo cum linteo applicito, brevi convaluit; ita tamen, ut Capilli deciderint.

Lotio Pedalis.

℥ Capit. Papav. albi (cum Sem. contus.) ℥ iv. Fol. Salicis, Herb. Lactucæ, Malvæ, Viol. ana M. ij. coq. in Aq. & Lact. ana ℥ v. ad ℥ viij. col. dissol. Nitri ℥ iv. m. In Pediluvii ponatur.

Eger, in hac calentissima facta, immissis pedibus, se deat per horam dimidiam; deinde lectum petat: & quieti se componens, somnum expectet.

Joel vult, ut, post Lotionem Plantæ pedum Sale, & Aceto, simul mixtis, asperius confricentur; & Plantæ calido asseri querno applicentur: mirifice enim, ea ratione, fluentes ex Cerebro humores deorsum evelluntur.

In Febribus plurimum æstuosis, quando Sanguis acer, fervidus, & ebulliens, impetu facto, Cerebrum tumultuarie petit, & Spiritus accendit; hincque Distractiones, & Furias agit; unde Capitis ardor, susurri, bombi, strepitus, conturbatio inexplicabilis, truculentæ rerum imagines, terror, & Vigiliæ concitantur; in hoc inquam casu, Pediluvium, & potentia frigidum, & actu calidum, suppetias afferre potest; propterea, quod Sangurnis motum Inferiora versus sollicitet; nec tamen eum magis accendit; & conturbat; sed potius, e contra, refrigerat, & sedat.

Sciendum enim est, primo, in Corpore nostro, duos plane distinctos esse Sanguinis Magnos, & Provinciales, Circulos; unum nempe per Arteriam Ascendentem in partes supra consitas; atque alterum per Descendentem, in subter-sitas. Secundo, quo rapidibus, & pleniori fluente, Sanguinis in Inferiorem provinciam irruat; eo placidius, & minori rivo in oppositam superiorem influere; necesse est; & e contra. Atque hoc fundamento nititur rationalis doctrina de Revulsione Universali.

At vero hic summe notandum, quod in Febris mali moris, quando Sanguis non violenter effervescit, & irruit; sed potius Cerebrum vix satis irrigat, & vivificat; etiam & quando Spirituum inopia, abrupta serie, ab invicem distractio, & dissipatio, Vigilias, & Deliria pariunt; in hoc, inquam, casu, Pedum Lotio prorsus noxia esse deprehenditur; quia Circulum Inferiorem, quo magis adaugat; eodem dimenso Superiorem minuit; exindeque Cerebrum, sanguine, & Spiritibus, defraudat.

Masticatoria.

℥ Pul. Rad. Pyreth. ℥ ℞. Mastich. ℥ ij. Ol. Caryoph. Origani, ana gutt. iij. Oxy. Scill. & Ceræ, ana q. s. f. Pile justæ magnitudinis.

Conveniunt in Catarrhalibus Capitis, & vicinorum locorum Affectibus; item in Uvulæ prolapsu, Dentiumque doloribus. Licet non immediate evacuent e Cerebro; quia tamen lympham evacuent e Cerebro; avertunt, secundario opem fuerunt in Cephalalgia, Hemicrania, Apoplexia, Paralysi, Lethargo, &c.

Sepe etiam Sternutatoriorum vicarii sunt, ubi ea minus tuta sunt; & nihilominus seri uberius evacuatio per Nares, aut loca vicina, immediate institui debet.

Mel Passulatum.

℥ Uvar. Pass. Malacens. a staminibus, & acinis mundat. ℥ ij. Uvar. Corinth. lot. ℥ j. Jujub. ℥ ℞. Terantur in mortario. Cor. in Aq. Hord. q. s. f. Expressio fortis, cui per subsidentiam depur. & rursus col. addé Millis despum. & Sacch. crystal. ana ℥ iv. coq. lento igne, & redulc. ad Mellis consistentiam.

Inter Pectoralia Incrassantia, & Demulcentia præstantiora, locum habere meretur.

Mel

Mel Passulatum, Juxta Mayerne.

℥ Uvar. Passularum ℥ iv. Aquæ ℥ xij. Macerentur horis 24. Deinde coq. ad remanentia tertiæ partis. Col. & colatura decoquatur ad Mellis consistentiam.

Passulæ, Solis dictæ, propter Tartaream Aciditatem cum Saccharino Dulcore delectabiliter combinatam, magis, quam Malacenses, palato gratificantur, Sitim alleviant, Obstructiones expediunt; atque in siticulosa Febre, & Affectione Hypochondriaca, commodius usurpantur.

Malacenses, rarius quidem præscribuntur, sed tamen illas alteras Mucagine medicamentosa longè antecellentur; atque eo nomine, in Morbis Pectoralibus, & ubicunque, vel Partes leniendæ, & lubricandæ; vel Serum acre crudum obtundendum, aut maturandum, venerint, multo experibiliores sunt habendæ.

Mel Pectorale.

℥ Mellis ℥ j. Rad. Enulæ, Glycyrrh. ana ℥ j. Sem. Cymini, Anisi, Fœnic. dulc. Flos. Sulph. ana ℥ ℥. Ponantur omnia in vase figulino invitreato ℥ vj. capacipasta obducatur; & in furno (post panes domesticos extractos) xij. horas coquatur: per colum liquor clarus (fœcibus in fundo relictis) decantentur.

Dos. occhl. j. Sæpe.

Mistura Acustica.

℥ Tinct. Castor. ℥ ij. Ol. Salv. Rorismar. Caryoph. Major. ana gutt. ij. m.

Auris partes internas roborat; Tympani laxatum tonum restituit; Nervum Auditorium obstructum aperit; Spirituumque com meatum liberio rem allicit. Multum valet contra Tinnitum, & Surditatem. Sin vero Auris cerumine, & sordibus infarciatur, ante jus usum, debet, ope liquoris appropriati, per syringam injecti, repurgarique. Gutt. iij. Cotene, vel Lana exceptæ in Aurem immittantur; & singulis diebus vesperi renoventur.

Aliquot (ex Sennerto) regulas generales, in omnibus Aurium morbis curandis observandas, proponam.

1. Medicamenta quæcumque Auribus immittuntur, sint Tepida; non intense Calida, vel Frigida.

2. Nova Medicamenta non imponantur, nisi Auris a sorde præcedentis Medicamenti optime expurgata sit.

3. Una

3. Una vice iij. vel. iv. guttas immittere sufficit.
4. Post Medicamenti in Aures immissionem, æger super Aures sana jaceat.
5. Auribus immittenda ne sint valde Unctiosa, aut Viscosa.
6. Caput in omni Surditate digenter roborandum, tum internis, tum Externis.

Et ex Vvedelio sequentes.

7. Suffitus magis exsiccant; Vaporosa humida magis demulcem: Oleosa, & spirituosa magis discutiunt, & roborant; sed in singulis cavendum est semper, ne quid nimis.

8. Immissis Topicis, masticare consultum est, ut magis penetrare possit Medicamentum.

9. Si aurium adfuerit Tinnitus, Tubæ Acusticæ rarius prodesse solet, inquit Nuck. p. 55.

Oleum Amygdalarum amararum, in Surditate, & Tinnitum quidem Aurium, commendatur; sed ob Aurium amfractus, in hujus usu, cautela opus est. Id enim ad Tympani membranam (ubi profluxit, cum haud facile extergiqueat, laxat interim Membranam, atque ita gravi Auditui non modo non medetur, sed porro eum auget: Sim. Paulli, Quadripat. de Amygd. p. 16.

Mist. Alcalisata.

℥ Goral. rub. in subtile Alcochol lævigando redacti ℥ ij. Sal. Absint. ℥ ℞. Aq. Lactu. Alexit. Ment. Cinaam. Gent. comp. ana ℥ ij. Spir. Sal. Armon. Spir. Lavend. com. ana gutt. 80. m. Contra Vomitum, Angorem stomachalem, & dolorem; dentur cochl. ij. singulis horis.

Myst. Ammoniaca.

℥ Gum. Ammon. Succu Glycyrrh. Hisp. ana ℥ ij. Dissolv. s. a. in Aq. Hyssopi ℥ ij. Col. adde Syr. e Succo Hed. terr. Oxym. simpl. ana ℥ ij. Ol. Anisi gutt. ij. Tinct. Benzo. ℥ ij. m.

Myst. Apopletica

℥ Bals. Peruv. gutt. xxxij. Ol. Nuc. Mosc. gutt. iv. Ol. Caryoph. gutt. ij. Sacch. alb. ℥ ij. Vitel. Ov. Nu. j. Rite commistis, adde Spir. Lavend. comp. ℥ j. Spir. Cochl. ℥ ℞. Aq. Ceras. nig. ℥ j. Aq. Pœon. comp. ℥ ℞ Sp. Sal. Armon. gutt. xvij. m.

Detur cochlearim.

Myst.



Mist. Arenulas.

℥ Syr. Alth. Ol. Amygd. dulc. ana ℥ iij. Spir. Vini tart. (vel Aq. Regin. Hungar.) ℥ j. ℞. V. tel. Ov. Anisi gutt. viij. Spir. Sal. Armon. gutt. 60. vel 80. m.

Dos. cochl. iij. alternis horis.

Mistusa Aromatica.

℥ Tinct. Sal. Tart. ℥ vj. Ol. Cinnam. Caryoph. Nuc. Mosc. ana gutt. vj. Piperis, Absint. Ment. ana gutt. iv. m.

Vel fieri potest Aromatica volatilis, recipiendo Tinct. Tart. ℥ ℞. Sp. Sal. Armon. ℥ ij. & Olea dicta.

Stomacho apprime utilis est; cujus Calorem, & Robur fovet, Inflationes discutit; Cibi fastidium tollit; Appetentiam excitat; Concoctionem promovet. Dos. gutt. xx. vel xxx. ex haustu Vini Canar. vel albi.

Mistura Asthmatica.

℥ Aq. Papav. errat. ℥ ix. Oxym. Scillit. ℥ iij. m.

In hoc affectu, ut plurimum, deprehendere est, Sanguinem astuose bullientem; Obstructione Bronchiorum phlegmaticam, Costrictionemque fibrarum spasmodicam: quibus omnibus directe it obviam hæc Mistura. Deotur ℥ iv. bis, terve in die, Paroxysmo urgente.

Infantum Asthma, ut plurimum, e Ventriculo onerato oritur; dum mucilagines acidæ coacervatæ, & flatulenta turgescentia tumefactæ, irritant orificium superius Ventriculi; unde per consensum firmissimæ connexionis Diaphragmatis, & Musculorum Expirationi inservientium, Pectus tenellum aggravantur. Ab hoc Asthmate, provocato Vomitu, statim liberabuntur, autoribus Primerosio, Etmull.

Mistura Aurea.

℥ Succi Chermes col. ℥ ℞. Syr. Caryoph. & e Rubo Idæo, ana ℥ ij. Ol. Nuc. Mosch. gutt. ij. Ol. Caryoph. gutt. j. Fol. Auri Nu. v. m.

Virtutis magis, quam Substantiæ respectu, vere Aureum hoc Remedium: tum Matrem, tum Fœtum, singulariter adeo reficit, vigoremque, & vitalitatem utrique impertit; ut, si per Mensem ante Puerperium, ad cochl. j. bis in die, usurpetur, felicissimum Partum, vividumque Infantem reddere, perhibeatur.

Mistura Balsamica.

℥ Bals. Copaiiv. ℥ ℞. Vitel. Ov. Nu. ij. Syr. albi ℥ ij. Vini albi ℥ viij. m. & col.

Copayba, longe nobilissimum esse remedium, expertus sum; ac inter Balsama præstantissima primum obtinere dignum, judico: Quoniam vero nondum satis pro merito passim omnibus innotuerit; quasdam ejus proprietates hic coram sistere, & breviter explicare, lubens sustinebo.

Saporem donatur Amaro, Acri, Terebinthinaceo, admodum penetranti, & in ore durabili: atque, licet videatur esse quædam Terebinthinæ species, urinam tamen Odore violaceo minime inficit; illam vero Sapore manifeste amaro inluit, ejusque, & Seri sanguinis, & Salivæ, muriaticam salsedinem mirifice delet.

Sanguini Balsamicum characterem imprimi, illiusque Cachexiæ, scorbuticæ, rancidæ, & putredinali medetur. Valet (non tantum externe applicatum, sed & interne etiam exhibitum) ad ulcera sananda; ad paralyin; Arthritidem; Dorsi debilitatem, doloremque, nec non ad Fluorem album, & Gonorrhœam.

Renes, Uretheres, & Vescam, Arenulis, Mæco, aut Pure obstructos, relaxatos, aut Ulcerosos, mirum quantum detergit, firmat, & sanat.

Urinam ciet; ejus Ardorem extinguit; Contentaque cruenta, fœda; & purulenta, præ omnibus (quantum novi) aliis, efficaciter expurgat. Novi quemdam, chylum pro lotio excernentem, hujus beneficio integre sanitati restitutum.

Thoracicum juste audit Optimum; Bronchia detergit; Pulmonibus tonum, & sanitatem conciliat; atque (uti opinatus sum) Tubercula cruda dissolvit: Etenim observavi, Tuses horrendum periculosas, & Phthisin aperte minitantes, hujus solius usu (ultra omnium expectatione) penitus percuratas: Atque, licet intense amarum, & manifeste calidum sit, Hecticis tamen optime convenire, notavi; quia salsedinem nempe, & acrimoniam tam potenter domat; putredinalemque iniquationem obliterat.

Si ad ℥ ij. vel ℥ iij. pro dosi, sub forma portionis albæ, propinetur, æque Catharsim molitur, ac ipsa Terebinthina.

Ali-

Aliqui celebrant ad Diarrhoeam, & Disenteriam, de hisce vero Virtutibus, nihil adhuc habeo experientia compertum.

Ut finem tandem faciam, Nemo potest hanc Misturam ullius culpæ causare; nisi forsitan, id illi vitio verterit, quod palato non nimium adblandiatur. Detur cochl. j. mane, & vesperi, quotidie, per sat longum temporis cursum: si vero alvum justo magis laxaverit, vel dosis minuatur, vel per vices aliquot subinde omittatur.

Mist. Balsam. Cephalica ℞ xij.

℥ Bals. natural. Peruv. ℥ j. Ol. Nuc. Mosc. Caryoph. ana gutt. iij. Rorismar. gutt. vj. Ovi Vitel. j. Subactis in mortario, adde Sacch. alb. ℥ ij. Spir. Lavend. romp. ℥ ij. Aq. Bryon. com. Pœon. comp. ana ℥ j. ℞. Aq. Cera. nig. ℥ vij. Spir. Sal. Armon gutt. sexaginta m.

Dos. cochl. iv.

Mist. Balsam. Gileadensis.

℥ Bals. Gilead. veri ℥ j. Tinct. Benzo. Spir. Lavend. Comp. ana ℥ j. ℞. Vittello Ov. rite malaxatis, adde Syr. Bals. Tolut. ℥ j. ℞. Vini Malacens. ℥ iv. m.

Pro Phthisi, dosis cochl. j. ex Lacte, aliove idoneo vehiculo.

Mist. Balsamica Nephritica.

℥ Bals. Copaiv. ℥ ℞. Ol. Junip. chem. ℥ j. ℞. Vitel. Ov. N. ij. Sir. de Alth. com. ℥ ij. ℞. Aq. Persicar. ℥ x. m.

Nobilissimis donatur viribus; ad Ulcera interna sananda; ad Arthritidem; Dorsi debilitatem: & dolorem Fluorem album, & Gonorrhoeam. Urinam ciet; & Calculos, tam ex Vasca, fellea, quam ex Renibus, pellit, uti nuper, non sine stupore, per experientiam edoctus fui; exemplo cujusdam Artificis, in hoc Oppido (sc. Peters fuidia) degentis, qui, doloribus Nephriticis, & Colicis horrendis excruciat; in motus Convulsivos omnium membrorum tam fortes incidit, ut a plurimis robustis vtris in cathedra sua detineri non potuerit. Penitentis morbis Symptomatibus, Salia volatilia, & Remedia Antiepileptica forte inutilia, credidi; ergo propinare Misturam laudatam, in animum induxi. Assumptis plurimis cochlearibus, Urinæ (cum sabulo arenoso) magnam quantitatem reddidit. Atque varios Lapillos (Capparum magnitudine) per anum excrevit; qui procul dubio per Ductum Biliarium ex Vesicula Fel-

lea descendebant: atque ita pristinae sanitati fuit (plauden-
tibus Amicis) restitutus. Ita Communicator.

Mist. Balsam. Pectoralis ℞ ij.

℥ Bals. Capiv. ℥ iv. Bal. Peruv. gutt. xvj. Ol. Nuc.
Mosch. gutt. iv. Ol. Anisi gutt. ij. Tinct. Benzo. ℥ viij.
Vitel. Ovi j. simul, trititando, incorporatis, adde Syr. Bals.
Tolut. ℥ ij. Decoct. Pectur. ℥ xxx. m.

Dos. ℥ iv. cum Spir. Sal. Armon. gutt. xij.

Myst. Bals. Peruviana.

℥ Bals. Per. Ol. Mac. exp. Tinct. Ben. ana ℥ iv. Ol.
Anisi gutt. j. Vitel. Ovi j. perfecte subactis, adde Tinct. Dul.
℞ ℞. (vel Vini Canar. ℞. & Sacch. albi ℥ j.) m.

Balsamicus Peruvianus, cum Vitelio Ovi solutus, longe
acrior, & penetrantior est, magisque fauces vellicat, quam
per se gustatus, inquit Etmuller.

Dos. cochl. j. in vehiculo grato, & idoneo.

Mistura Bechica.

℥ Diacod. ℥ j. ℞. Mitrid. Diascord. ana ℥ j. Lohoch.
ana ℥ ij. Aq. Puleg. ℥ iv. m.

Strenue militat contra Tussim, a frigore suscepto con-
tractam, dum adhuc redens est, tenueque rheuma e glan-
dulis expuitur: Incrassat enim, obtundit, lubricat, spirituum
irritationes placat, & Diaphoresin promovet. Detur pro
haustu singulari, lectum petito.

Mist. de Bolo.

℥ Aq. Cin. hord. ℥ iv. Ap. Men. Syr. Myr. (vel e
Ros. sicc.) ana ℥ j. Boli pul. ℥ ij. Dias. ℥ ij. Ol. Caryo.
gutt. j. Laud. liq. gutt. xxx. m. pro duabus dosibus.

Intestina confortat, roborat, & moderat; constringit; eo-
rum, nixusque spasmodicos consopit; humorumque, vapo-
rumque acrium radios ad corporis circumferentiam, & fo-
ras, per diaphoresin amandat: atque ita ad Diarrhœemsym-
ptomaticam, Hypercatharsinque medicandam, remedium est
omnibus numeris instructum.

Quoniam Bolus hanc Misturam ingreditur, arrepta obiter
occasione, paragraphum sequentem ex VVedelio (Alcali,
Patronis legendum) huc transferre, fert animus.

Notandum (inquit ille) teste experientia, Terrea, &
B.lem

& Bilem precipitare; ac Acidos Succos, ipsosque Serasos absorberé: Unde concludi absolute non valet, Ubicumque prosunt medicamenta Alcalina, ibi peccare Acidum; testatur enim Experientia, in plurimis agris, & Affectibus, Terreæ prodesset, ubi, omnium consensu, Acidum non peccat, sed Bilis, regurgitat, & spumescit: quam dissociant, inhibent, & in motu suo præternaturali refrænat.

Quibus consentaneum est hoc Domini Floyeri experimentum, quod Species Decocti amari, Lixivio, e Tectis Ostrearum parato, incoctæ, Amaritudinem deponunt, & subsulcescunt.

Mist. Cardiaca Aquosa ℥ ij. ℥ x.

℥ Aq. Ceras. nig. Aq. Lact. Alexit. ana ℥ xij. Cinnam. hord. Epidem. ana ℥ viij. Aq. Cœlest. ℥ ij. m.

Mist. Cardiaca Edulcorantis ℥ vj

℥ Syr. Caryoph. ℥ iv. Syr. e Rubo Idæo ℥ j. ℞. Confect. Alkerm. ℥ ℞. Ol. Nuc. Mosc. gutt. iv. m.

Hæ duæ Misturæ ideo sunt excogitatæ, ut compendiose agatur; & exinde subito, & extempore, Julupium Cordiale dispensetur. Si enim in Officinis præsto semper non asservantur; vix horæ minutum exiget tota compositio, in hunc modum præscribenda, si adsit,

℥ Mist. Card. Aq. ℥ x. ℞. Mist. Card. Edulc. ℥ j. ℞. m.

Mist. Cardica Oleosa ℥ x.

℥ Vitel. Ov. N. j. Ol. Cinnam. Nuc. Mosc. ana gutt. iv. Sacch. alb. ℥ ℞. Succ. Cherm. ℥ ij. Vini Canar. ℥ viij. m. col. Ingeratur cochl. iij, in Languoribus,

Mist. Carminativa ℥ j.

℥ Vin. Canar. & albi, ℥ vj. Spirir. Vini opt. non rectif. ℥ ij. Vitel. Ov. N. j. Sacc. albi ℥ j. Ol. Junip. gutt. xxxij. Ol. Nuc. Mosc. Cauri, Fœnic. Anisi, ana gutt. viij. m.

Pro Dosi, præbeantur cochl. v.

Mist. Carminativa Anodyna ℥ ij.

℥ Rad. Alth. ℥ ij. coq. in Aq. font. ℥ ij, ed ℥ j, col. Deinde.

℥ Sem. Anisi, Fœnic. dul. Carui, Coriandri, ana ℥ ij. Bacc. Junip. ℥ ℞. Contusis, affunde Aq. Rutæ. Puleg. Gent. Comp. ana ℥ iv. Bryon. com. Pœon. comp. ana ℥ ij. Macerentur in vase clauso, & loco tepido,

4. horas. Col. & utrisque colaturis, simul mistis, adde Syr. de Mecon. \mathfrak{z} iv. Laud. liq. Sydenh. gutt. xi. m.

Contra dolorem, & vigiliis, ex Colica, aut Calculo.

Dos. \mathfrak{z} iv. ad \mathfrak{z} vj.

Mistusam Clysterisans.

\mathcal{V} Syr. e Spina Cerv. \mathfrak{z} ij. Elect. Lenit. \mathfrak{z} j. Spec. Hieræ \mathfrak{z} j. m. Vide Enema Purgans.

1. *Mist. Colica.*

\mathcal{V} Tinct. Rhab. \mathfrak{z} j. β . Pul. Rhab. \mathfrak{z} β . Syr. Ros. Sol. \mathfrak{z} β . Pul. Piperis longi gr. iij. Ol. Anisi gutt. ij. m.

In enormi Vomitione, & horrendis Torminibus, adjici debent Laud. Liq. gutt. xx. vel xxx. & Sal. Absint. \mathfrak{z} β .

2. *Mist. Colica.*

\mathcal{V} Aq. Men. \mathfrak{z} β . Cin. fort. \mathfrak{z} j. β . Elix. Propriet. tartarisati \mathfrak{z} j. Ol. Junip. gutt. ij. Rhab. pul. \mathfrak{z} j. (vel \mathfrak{z} β .) Sal. Absint. \mathfrak{z} β . Spir. Sal. Armon. gutt. xv. m. f. Haustus.

Mist. ad Concretiones.

\mathcal{V} Aq. Hyss. Foen. ana \mathfrak{z} ij. Aceti stil. \mathfrak{z} vj. Spir. Vini rectis. \mathfrak{z} β . Ocul. Can. \mathfrak{z} j. Spe. Cete, Mumia, ana \mathfrak{z} j. Laud. Londin. gr. iv. Syr. e \mathfrak{z} . Radicib. \mathfrak{z} j. β . m.

Si Acetum in vase figulino invitreato coquatur ad quartæ partis evaporationem, erit instar Aceti destillati; iisdemque usibus inserviet.

Hujus ope, non tantum impediatur Sanguinis effusi concretio; sed partes ipsius Crassiores incidentur, attenuabunturque paulatim; Tenuiores autem, una cum Sudore aut insensibili Transpiratione, discutientur continuo; quin, temperatis ejusdem partibus acrioribus, Dolor lenietur; tandemque in totum tolletur; ipsaque adeo solvetur, ac dissolvetur Obstructio. Quali sola, in tempore, atque diligenter usurpata, curatæ sunt non semel incipientes Pleuritides, & Peripneumoniæ, aliarumque partium Inflammationes satis graves; atque anxietatibus, doloribusque acutis molestæ. Sylv.

Assumat sæpius æger cochl. j.

Misturæ Consolantis \mathfrak{z} j.

\mathcal{V} Vini Xeroensis \mathfrak{z} β . Aq. Cinnam. fort. \mathfrak{z} iv. Aq. Ros. Sacc. candi. albi, ana \mathfrak{z} ij. Succ. Chermes col. \mathfrak{z} j.

L

Spec.

Spec. Latif. Galeni ℥ ij. Fol. Auri Nu. iv. Ol. Nu. Mos. gutt. iv. m.

Hoc Pharmacum, expiscatus sum a Generoso quodam perhonorando, in cujus familia pro sacro deposito, & summo secreto fluit conservatum, atque a Matre ad Filiam, constanti successione, per aliquot Generationes, religiose traditum. Concoctionem juvat; Cruditates corrigit; Flatus dissipat; Calorem naturalem fovet; Gravidas languentes specificè recreat; foetum debilem consolatur; Abortum, a Spirituum dejectione oriundum, præcavet; viresque, vigoremque, quo Partus opus felicet peragatur, optato suppeditat. Solum languentibus inscribitur; & nullo modo suaderem Constitutione firma, & calida utentibus; Plethoricis, & Mensium fluxioni obnoxiiis non usurpandum. Propinentur ℥ ij. mane, & vesperi, quoties virium lapsus exposcerit. atque ultimo præsertim ingravidationis mense, usque ad Partum.

Mistura Corallata ℥ vj.

℥ Coral. rub. subtilissime lævigata ℥ ij. Sal. Absint. ℥ iv. Succ. Limon. ℥ iv. Aq. Cinnam. font. ℥ ij. m. Stent in vitro capaci.

Ventriculi subversionem, nixumque Vomitorium, quasi *θεῖς ἀπὸ νιχαῖης* mire reprimit. In Febribus continuis, Angore Stomachali, & vomitione symptomata affligentibus, sæpius observavi plus levaminis ab hoc unico remedio, quam ab omnibus aliis, quæ, anxie studendo, & varie tentando, invenire potui. Dentur cochl. ij. singulis horis, vase prius probe agitato

Mistura Diasulphuris.

℥ Syr. e Succo Gynogl. ℥ iv. Bals. Sulph. Anisati gutt. 80. m. Dos. cochl. j. vesp. & mane.

Contra Tussim vespertinam, a sero tenui, acrique ortam.

Mist. Diuretica ℥ xij.

℥ Vini albi ℥ xij. Ol. Junip. gutt. xxiv. Ol. Anisi gutt. xij. Sacch. ℥ j. β. m.

Pro 4. dosib. cum Sp. Sal. Arm. gutt. xx. ad Aren.

Diuretica, non nisi præmissis Universalibus, primas vias abstergentibus, & laxantibus, item cruditates Massæ Sanguineæ corrigentibus, aut nonnihil evacuantibus, sunt usurpanda. Ex usu Terebinthinæ, post cibos crudos, & viscidos

assumptæ, Urinam suppressa observavit Hildanus, Ce. 5. Obsa
59.

Mistura Ecphrastica ℥ vj.

℥ Summi Pini con. M. v. j. coq. in Aq. ℥ vj. ad ℥ ij. col.
fortiter expressæ, adde Succī depurati Coc. hort. ℥ j. Bec.
Nastu. aq. Tarax. ana ℥ β. Aq. Rap. com. ℥ j. β Huic
Misturæ dissolve Vitrioli Martis ℥ viij. per noctem repo-
natur, ut subsidat fæx lutea; dein, liquori claro effuso,
adde Sal. Absint ℥ iv. Sacch. albi ℥ xij. m.

Sanguinem depauperatum exaltat; feculentum depurat; in
partes secendentem remiscet; & cunctantem accelerat: de-
in saburram Scorbuticam, aut Atrabiliariam, in Mesenterio,
Liene, Hepate, Utero, vel Habitu corporis depositam,
ostruções figentem, dissolvit; poros, & succorum itine-
ra aperit, detergit: & tranabiles reddit: Denique, circutio-
nem per minimos machinæ humanæ meatulos liberio-
rem vindicat, omniumque functionum vitalium munia redinte-
grat, & commode, ut obeantur, efficit. Dos. ℥ iv. mane,
& quarta pomeridiana.

Mistura Epileptica ℥ vj.

℥ Aq. flor. Tillæ, Fœn. ana ℥ ij. Syr. Stœc. Syr. de Mec.
ana ℥ j. Spir. Sal. Armon. ℥ j. m. pro duabus dosibus.

Vide Haustum Bephal. & Julap. Cephal. Ad me trans-
mittebantur hæc formula a Lugduno-Batavorum: & dice-
batur, esse Secretum Frid. Deckers, quod plurimum ille
æstimat, & frequentissime præscribit: Atque revera, quæ
Flatus dissipant, Spiritus depurant, & Explosiones reprimunt,
(quæ hujus remedii manifestissimæ sunt intentiones)
ad Paroxysmum Spasmicum dissolvendum, rite destinata es-
se, videntur.

Mistura ad Erysipelas.

℥ Spir. Vini ℥ β. Theriacæ Ven. ℥ ij. Pipetis longi,
Caryoph. ana ℥ ij. m.

Dr. Sydenham, (cujus hoc est præscriptum) Phlebotomia,
& Catharsi primum celebratis, Fotu utitur Emollienti,
Discutienti, & Diaphoretico; dein, charta emporctica
hæc Mistura madefacta, partem affectam circumvolvit: nempe
ad materiam impactam evocandam, discutiendamque.
Emplastica enim. Refrigerantia, & Repellentia (præsertim

si Faciem, aut Caput; Erysipelas occupaverit) longe sunt periculosissima.

Sed Spiritus Vini convenit (inquit Heide) quia subtilitate, & particularum motu, distortos cutis tubulos, & fibras, in naturalem ordinem reducit; atque ita poros aperit, & materiam per Diaphoresin educit.

Atque hic observatiunculam quamdam, nonnullius quidem momenti, adjiciam; quod hujus applicatio nigrorem parti inducere solet, qui inexpertis, & causam nescientibus, Grangræne terrorem incutere potest; at vèro, luridus iste color nil mali ominatur; siquidem, non Morbo spiritus perimentis, sed Remedio cutim pingenti, omnino debetur.

1. *Mistura Expectoantis* ℥ xij.

℥ Tinct. de Benzo. ℥ ℞. Tinct. Croci (Sp. Vini parætæ) Tinct. Myrrhæ, Tin. Gum. Ammon. Spir. Sal. Armon. ana ℥ j. Aq. Hyssopi ℥ vj. Aq. Lumbricor. Magistr. ℥ iij. Syr. de Prassio ℥ ij. m.

E volatilibus, acribus, penetrantibus, Gummis, & Balsamicis conflatur; Titulusque Vires ejus satis indicat. Sumantur cochl. ij. quoties Pituita tenax Guttur, Thoracemve aggravat; & Anhelitum, Tussimve laboriosam infert.

2. *Mist. Expect.* ℥ x.

℥ Aq. Hyssopi ℥ viij. Tin. Ben. ℥ ℞. Tin. Gum. Am. Sp. Sal. Arm. ana gutt. 40. Ol. Anisi gutt. viij. Sacc. ℥ j. m.

Mist. de Glycyrrhitia.

℥ Succ. Gly. Hisp. ℥ ij. Dissolve super ignem in Aq. Hyssopi ℥ iv. col. admisce Syr. de Mecon. ℥ iv.

Subinde, inter dissolvendum, adde Croci gr. xvi. & coaturæ Ol. Anisi gutt. ij. Tinct. Benzo. ℥ ij. atque, loco Diacodii, Oximel simplex.

Advertus Tussim Catarrhalem, dentur cochl. iv. vesp. vel cochl. j. per vices, urgente tussi.

Mist. ad Gulam.

℥ Sem. Psylli, Cydon. ana ℥ ij. coq. in Aq. ℥ ℞. col. ℥ iv. adde Alb. Ovi conquass. N. j. Aq. Ros. Dam. ℥ ij. Syr. e Rubo Idæo ℥ j. ℞. m.

Ad Gullæ Ardorem, Siccitatem, & Asperitatem, sumatur cochl. j. post singulas oris collutiones.

Mystura Hysterica aquosa ℞ iij.

℥ Aq. Artemis. Ceras. nig. ana ℥ xij. Aq. Rutæ, Pu-
leg. Brion. comp. ana ℥ viij. m.

In Officinis asservari vellem, ut exinde Julapia Hysteri-
ca, raptim, & sine temporis dispendio, hanc juxta formu-
lam, parentur; scilicet.

℥ Mist. Hysi. Vq. ℥ xij. Margarit. præp. ℥ j. Sacch.
candi. albi ℥ iij. m.

Vel, ℥ Mist. Hyist. aq. ℥ x. ℞ Tinct. Castor. ℥ iv.
Syr. Caryoph. (vel Melissaoph. de Artemis. Stœchad. Pœ-
on. comp.) j. ℞. m.

Mystura Hysterica Spirituosa ℥ ℞.

℥ Tinct. Assæ foet. (Spir. Vini extractæ) Dinct. Galb.
Tinct. Castor. & Spir. Sal. Armon. (vel. CC. ana ℥ j.
Succini gr. xxxij. m.

Hujus Misturæ elementa, quoniam heterogenea sunt, non
adeo strictim adunari possunt; quin facile a se invicem se-
cedant, & post brevem quietem separatim conspiciantur:
si vero paululum vas agitetur, confesti denuo simul confun-
duntur, & in liquorem, lactis instar albidum, coalescent.

Hystericis summo est solamini: speciatim vero Parturien-
tibus, quoties (spiritibus Hystericæ conturbatis, & non vi-
de satis ad Musculus Abdominis, Partesque partum pro-
movente, influentibus,) dolores necessarii deficiunt. & u-
terus ad Expellendi conamina non fortiter assurgit: in hoc,
inquam, casu, hujus usus divinitus quasi opem ferre, &
supra omnia pene auxilium ministrare solet. Præbeantur
gutt. xx. vel xxx. in vehiculo idoneo; & repetantur per
debitas vices.

Mistura Juniperina.

Ol. Junip. ℥ j. Vitel. Ov. N. j. Syr. albi ℥ ij. m. & col.

Eodem artificio efficacissimæ possunt institui Misturæ ex
quibuslibet Oleis Chemicis, pro varia præscribentis intentione.

Ventriculum, & Intestina refrigerata, flatuosa, tono fra-
cta, & dolentia, summe relevat: Renes, & Uretheses,
debilitatos, a muniis ferientes, & infartos, egregie reficit,
stimulat, & purgat. Dos. cochl. j. bis, terve, in die, va-
cuo ventriculo.

Mistura Moscata ℥ vj.

Succi Ment. dep. ℥ iv. Absint. com. Cin. fort. ana ℥ j.
Castot. pulv. ℥ j. Mosc. gr. iv. Sacc. candi. albi ℥ iij.

Contra Stomachi dolorem, Vomitum, & Singultum, instruitur. Vide Julap. Mosch. Ministrentur cochl. iij. per vices debitas.

Mist. ex Oculis Cancrorum ℥ xij.

℥ Aceti acidissimi ℥ iv. Ocul. Cancr. in tenue Alcoh. redact. ℥ ℞. Misce in mortario vitreo; &, cum deferbuerint, adde Aq. Lact. Alexit. ℥ iv. Aq. Theriacal. still. ℥ ij. col. edulc. cum Syr. Balsam. ℥ ij. m.

In Febre Intermittenti, vaga, anomala, vel vulneraria: itidem in Conturbationibus, & Doloribus Hypochondriacis; dosis sit ℥ iij.

Mist. ad Oris Ulcera.

℥ Pul. Balaust. Alum. crudi, & ust. ana ℥ ℞. coq. in Aq. Plan. q. s. col. ℥ v. adde Mel. Ros. ℥ j. Ung. Ægyptiaci ℥ ℞. m.

In Oris Ulceribus, usurpantur a multis Vitriolum ustum, & Ærugo, & Unguentum Ægyptiacum: monet tamen Fab. Cancrosis illud Ulceribus esse adversissimum. Sennert. tom. 2. p. 647.

Unguentum Ægyptiacum, in Cancro exulcerato nunquam usurpandum est: mirum enim in modum nocet. Muys, Podal. 71.

Mistura Oleose ℥ xij.

℥ Ol. Amygd. dulc. (vel potius Ol. Nuc. Jugland.) ℥ ij. Syr. Alth. ℥ iv. Aq. Pariet. ℥ vj. Sal. Prun. ℥ j. m.

Lubricat, Relaxat; Acrimoniam obtundit, & moderatam Diuresin promovet. Universaliter observandum est, quod in Paroxysmo Nephritico, quo gravior est, Dolor, eo minus, & mitiora, sunt adhibenda Diuretica; cujus satio petenda est a supradictis, sub titulo: Haustus ad Arenulas, & Julap. Diuret. Aromat. Dos. ℥ iij. vel ℥ iv.

Mistura Pacifica.

℥ Laud. liq. tartaris. ℥ ij. Ol. Nuc. Mosch. Cinnam. ana gutt. iv. m.

Vires habet cum Laudano communes: sed specialius respicit Vomitionem, & Diarrhoeam. Insuper, hoc modo larva Laudano obducitur, ne facile Patienti, aut Astantibus

suboleat: quod quidem artificium ex usu sit perquam necessario, quoties nimis ii, vel curiosi, vel abhorrentes fuerit.

Mistura Papaverina.

℥ Aq. Lact. Alexit. ℥ ij. Aq. Cinnam. ℥ j. Syr. de Mec. ℥ ij. Fol. Auri N. iij. m. Dos. cochl. iv. ex vehiculo appropriato.

Mistura Paralytica ℥ ℞. vel ℥ vj.

℥ Spir. Cocl. ℥ ij. Sp. Lavend. com. & Castor. ana ℥ ℞. Elix. prop. Tartaris. ℥ j. Ol. Nuc. Mosc. gutt. iv. Cin. Caryoph. ana gutt. ij. m. Addi possunt Sp. Sal. Armon. vel. C. C. ℥ ij.

Ventriculi fermentum iners acuit; ejusque collapsum tonum restituit: Sanguinem, pituitosa colluvie inquinatum attenuat; materiamque defæcatam, & subtilem, Cerebro supeditandam, præparat; Spirituum elasticitatem vindicat; Nervos obstructos deoppilat; Fibrasque notorias detergit. Commodissime exhibetur ad Ventriculi debilitatem, sive resolutionem, propter Nervos alicubi obstructos, excitatam; ad Paralytin, præsertim Scorbuticam, atque summatim ad quoscumque Functionum Animalium deficientium affectus.

Paralyticis autem Biliosis (nempe quorum Sanguini acri, & calido, multum Salis, & Sulphuris, serique perexiguum inest) hujusmodi Pharmaca calidiora, & particulis valde activis prædita, minus congruunt; immo sapius efficiunt; quæ tamen Pituitosis, quorum Sanguis frigidior plurimum Seri, paucioraque elementa activa continent, maxime prosunt.

Concedantur gutt. xxx. in vehiculo appropriato, ter in die.

Mistura Pectoralis ℞ ij.

℥ Dec. Pect. ℥ xxx. Tin. Croci (Aq. Ther. paratæ) ℥ vj. Tinct. Ben. ℥ ij. Syr. Hed. terr. ℥ j. ℞. O. Anisi gut. j. m.

Decoctum Pectorale (ob mucilaginosam, incrassantem, & mitigantem, substantiam) succos molles generat, Sanguini, acrimoniam retundit; ejusque colliquationem inhibet: Dein Crocus, Benzoe, Anirum, & Hed. terr. (propter aromaticas, balsamicas, & volatiles, particulas) Pulmones ipsos roborant, delicatule suppungunt. & in nixius excretoris istigant: Atque ita hæc Mistura, & materiam Tussis pres-

cindir; & saburram impactam exterminat. Propinetur calide \mathfrak{z} vj. ter in die.

Mistura Peruviana \mathfrak{z} xxiv.

\mathfrak{z} Pul. subtil. Cort. Peruv. \mathfrak{z} j. Aq. Lact. Alexit \mathfrak{z} xij. Aq. Ment. Cinnam. fort. Epidem. Syr. Caryoph. ana \mathfrak{z} iij. Ol. Nuc. Mosc. gutt. iv. m.

Hic elegans, & jucundus modus exhibendi Corticem in substantia, vix ulli unquam fastidium, & non, nisi raro, Diarrhœam excitat. Assumantur \mathfrak{z} iij. tertiis, quartisve horis, durante lucido intervallo. Vide Elect. Paruv.

Mistura Plateri.

\mathfrak{z} Spir. Vini (vel Aq. Regin. Hung. vel Tinct. Castor.) \mathfrak{z} ij. Succ. Cæp. \mathfrak{z} j. Ol. Speciæ gutt. ij. m.

Ad Aurium Tinnitum, & Dolorem.

Mistura Pleuritica.

\mathfrak{z} Aq. Hissopi \mathfrak{z} ij. Fœnic. \mathfrak{z} j. Epidem. Theriacal. still. ana \mathfrak{z} ß. Ocul. Cancr. pulv. Bezoard. Miner. ana \mathfrak{z} j. Sap. Sal. Armon. gutt. xv. Laud. Opiat. gr. ij. Syr. e Succ. Flor. Papav. errat. \mathfrak{z} j.

Post Venæsectiones debitas, Pleuritidi convenit; Dolorem punctiorum, & Tussiculam tollit. Æger sumat coch. unum, alterumve, singulis horis.

Mistura Puerperum.

\mathfrak{z} Sper. Citi \mathfrak{z} j. Bals. Peruv. gutt. x. Ol. Nuc. Mosc. gutt. iv. Ol. Anisi gutt. j. Vitel. Ovi N. j. Subactis in Mortario, adde Sac. alb. \mathfrak{z} iii. Aq. Ceras. nig. \mathfrak{z} ß. Ment. Puleg. Theri. ana \mathfrak{z} j. Aq. Cin. \mathfrak{z} ß. Spis. Sal. Armon. Laud. liq. ana gutt. xxx. m. pro duabus dosibus.

Mistura Salina.

\mathfrak{z} Aq. Puleg. \mathfrak{z} vj. Sal. Tart. \mathfrak{z} ii. m.

Capiatur cochleatim in Jusculo, contra Vomitionem.

Mistura Saponacea \mathfrak{z} vj.

\mathfrak{z} Sapon. Ven. ras. \mathfrak{z} j. Dissol. in Aq. Puleg. \mathfrak{z} ii. adde Syr. Capill. Ven. \mathfrak{z} iii. Syr. de Prassio \mathfrak{z} j. Ol. Anisi gutt. iii. Col.

Efficacissime lubricat, attenuat, dimovet, stimulat, ac e Pulmonum profundo expectorat. Dentur ad Phlegma tenax, Orthopnœam, Tusimve laboriosam concitans, cochl. ii. sæpius in die.

Mistura Saturnina.

℥ Spir. Terebint. ℥ ij. Sacch. Saturni ℥ ℞. Camph. ℥ j. m.
In Gonorrhœa, (exturgescente Genitura) Nocturna Pol-
lutione, Furore Uterino, dentur gutt. a xv. ad xxx.

Missura Scorbutica.

℥ Aq. Raph. comp. ℥ ℞. Sp. Cochl. ℥ ij. Elix. Prop.
Tartaris. ℥ ij. Spir. Sal. Armon. ℥ j. Ol. Junip. gutt. 40. m.
Scorbuticis, quoties Ventriculi laxitatem, Inappententiam,
Ευανρωσιαν, Corporis languorem, & lassitudinem, Mem-
brorumque stuporem, aut resolutionem patiuntur, Aroma-
tica hæc, & Volatilis Mistura, multo cum fœnore minis-
tratur. Capiantur gutt. xxx. in vehiculo parco, solidiori
hora j. ante Prandium, & Cœnam, si Ventriculo prospici-
endum fuerit. In copiosiori autem, liquido, & longe a
pastu, bis in die, si res Corpori publicæ magis curandæ venerint.

Mistura de Spermate Ceti ℥ vj.

℥ Vini Canar. Ol. Lini ana ℥ iij. Ol. Terebint. gutt. x. Sper. Ceti,
Ocul. Cancr. ana ℥ ℞. Sacch. albi ℥ iij. m. calide, pro unico haustu.
Prodest (post Phlebotomiam) præcipitatis ab alto, ruptis fractis,
& quibus Sangnis in Corpore coagulatus, & extravasatus subsistit.

Mistura Stomachica.

℥ Aq. Cinnam. fort. ℥ j. Ol. Ventrioli ℥ j. Ol. Ca-
ryoph. gutt. xxiv. m.

Appetitum excitat; Stomachum roborat; Nauseam tollit;
Vomitum sedat; denique pollet viribus, ac operosum
illud Elixir Vitrioli Mynsichti. Dentur gutt. xl. plus, mi-
nus, ex haustu Vini Canarini, vacuo ventriculo.

Mist. Succinata.

℥ Vin. alb. Ulyssopon. ℥ j. Vin. Canar. Aq. Raph.
comp. ana ℥ ℞. Sal. Succini, Sal. C. C. Prunel. tart. ana
℥ ℞. ad ℥ j. Ol. Terebint. gutt. 40. Sacch. alb. ℥ j. Syr.
e 5. Rad. ℥ ij. Spir. Cochl. gutt. 160. m.

Ad Diuresin promovendam, propin. ℥ iv. mane, & vesp.
atque vespertinis dosibus instill. Laud. liq. gutt. xx.

Mist. Tartarea.

℥ Aq. Cinnam. fort. ℥ vj. Ol. Tart. per deliq. ℥ ij.
Spir. Sal. Armon. gutt. 90. m.

Cochleatim assumatur, ex haustulo Vini Canarini, in
Co-

Colica, post Purgationem; addendo Laud. liqu. q. s. pro re nata.

Mist. Terebinthinacea.

℥ Terebint. Ven. ℥ j. Vitel. Ov. N. ij. Ol. Anisi gutt. iij. Solutis, sensim admisce Syr. Alth. Vini Malacens. ana ℥ vj. m.

Ad Urinam ciendam, Arenulas, & Ulcus Renum, aut Vesicæ, dentur cochl. iij. vel cum, vel sine Laudano.

Mist. Thebaica.

℥ Laud. Lond. (vel Opii. Thebaici) gr. xij. Dissolve in Aq. Ceras. nig. ℥ xij. & Sp. Vinirect. ℥ ℞. Adde Sacch. ℥ ℞. Col. instill. Spir. Sal. Armon. gutt. 36. m.

Pro vj. vel ix. dosibus, vase diligenter agitato.

Mist. ad Tormina.

℥ Aq. Ment. Cynn. Steph. ana ℥ j. Syr. de Mecon. ℥ ij. Vitel. Ov. N. j. Ol. Junip. Spir. Sal. Armon. ana gutt. xx. Sal. Absint. gr. xvj. m. pro duabus dosibus.

Ad Colicam Flatuosam, & Ventris tormina.

Mist. Tabularis.

℥ Cort. Pistach. ℥ vj. Nicot. ℥ iij. Fol. Tussilag. ℥ j. Ol. Anisi gr. viij. m.

Fumus ejus, instar Nicotianæ, suffletur, ad Catarrum sistendum, & Phthisin præcavendam.

Mist. Volatilis ℥ vj.

℥ Syr. Bals. Tolut. ℥ iv. Spir. Lavend. Comp. Spir. Sal. Armon. ana ℥ ℞. Ol. Nuc. Mosc. gutt. xij. Ol. Carioph. gutt. vj. m.

Cephalica est, Stomachica, Cardiaca. Detur cochl. j. ex vehiculo appropriato.

Nodulus Hystericus.

℥ Assæ foet. ℥ ℞. Castor. Camph. ana ℥ j. Ol. Succin. ℥ ℞. m. f. Nodulus.

Naribus admotus, Hystericis succurrit; namque Spiritus efferatos reprimat; ab excursibus, & exorbitantibus retro cogit; in ordines compellit; &, ne motus convulsivos concipiant, impedit.

Oleum Austicum.

℥ Ol. Amygd. amar. ℥ j. Ol. Nuc. Mosc. Camini. Majoranæ, Petrolæi ana gutt. iv. Zibethi gr. ij. m.

Iisdem gaudent virtutibus, ac Mist. Austica.

Oleum Cephalicum.

℥ Bals. Peruv. ʒ j. Ol. Rorismar. Salv. Majoranæ, Nuc. Mosc. ana gutt. iv. Camp. ʒ ʒ. m.

Externe usurpatum, calefacit, dissipat, & roborat: Usui est ad Capitis (præsertim Pericranii) Affectus frigidos, & Catarrhosos.

Oleum Paralyticum.

℥ Ol. Succini, Sassafrass. ana ʒ j. Ol. Rorismar. Piperis, ana ʒ j. m.

Cum valida frictione, usurpatur ad partem primario affectam; nequam vero ad secundario patientem.

Partis autem affectæ dignotio, ex Anatome desumitur, in qua Nervorum Origines, & insertiones docentur.

Si enim pars Faciei dextera, vel sinistra resolvatur, reliquis partibus illæsis; Cerebrum tantum afficitur, secundum eam partem, a qua Nervi ad partes deferuntur.

Si vero partes Capiti subjectæ, una Facie, lædantur; Spina Dorsi, & Cerebrum afficiuntur.

Et si partes subjectæ lædantur, Facie illæsa; in sola Spina vitium consistit.

Et quidem in principio illius, si omnes simul lædantur. Si vero dimidia pars Corporis paralytica sit, dimidia tantum Spinæ portio obsidetur. Cruribus resolutis, affectio est circa finem Spinalis Medullæ, juxta Vertebrar Ossid Sacri. Sic in cæteris inquirendus est locus, quo nervi exoriuntur, qui ad partem paralyticam deferuntur. Hæc a Riverio.

Vide Linim. Paralyt.

Oleum Rhabarbari.

℥ Ol. Amigd. dulc. Rhabarb. pulv. ana q. v. Fiat stratum super stratum in olla, digerantur per noctem tepide; dein prælo fortiter exprimatuf Oleum, colore aureum.

Hidelburgi frequenter (prout audivi) usurpatur ad Colicam, Dysenteriam, & Vermes. Infanti dant. ʒ ʒ. Nunquam ipse quidem in usum adhuc duxi; sed, quia singulare videtur, omittere nolui.

Oxymel Asthmatici ℥ ij.

℥ Rad. Zedoar. ʒ j. coq. in Aq. font. ℥ ij. ad ℥ ʒ. col. adde Gum. Ammon. (in Aceti ʒ iv. dissoluti) ʒ j. Coll. adde Mellis ʒ iv. Coque, despuma, & cola.

Hoc,

Hoc, Domini, & Doctoris J. F. (nuperi Auctoris)
experimentum, contra Orthopnæam, & Asthma, Pulmo-
num infarctus expedit; eorumque tonum stabilit. Dentur
Cochl. iij. mane, & vesperi, per menses aliquot.

Oxymel Chalybeatum.

℥ Aq. ℥ ℞. Mellis ℥ j. coq. igne lento, ad despuma-
tionem: deinde adde Aceti Chalybeati (supra descripti)
℥ ℞. Percoque, usque dum Syrupi consistentiam acquirat.

Oxymel de Peto.

℥ Fol. Peti (pulv. & nodulo inclus.) ℥ j. ℞. Agar. (in
nodulo) Glycyr. ana ℥ j. Sennæ, Passul. sol. ana ℥ ij. Aceti
℥ iv. coq. ab ℥ ij. ℞. sub finem addendo Thymi, Hyssopi, ana
M. ij. Sem. Anisi ℥ ℞. Caryudh. ℥ iij. col. clarificatæ,
adde Mellis ℥ j. ℞. & percoquatur ad consistentiam debitam.

Usu postulante, inquit Quercetanus, qui Oxymel de Pe-
to quoddam concinnavit operosius, cujus hoc videtur Epi-
tomè, præbet cochlearia aliquot, vel per se, vel cum ali-
qua Aqua Pectorali.

Sane Medicamentum hoc optime, & valide purgat, e
toto corpore, e Thorace, & Ventriculo, pravorum humo-
rum saburram; & eluuiem exhaurit, detergit, & extiroat.
Asthmaticis accommodatissimum, & maxime peculiare est.

In ejus usu Cautione, & Diacrisimo opus est; augen-
da enim, vel minuenda dosis pro ægrorum ætate, & vi-
ribus, necesse est. Aliquando (ratione Peti) Vomitus
ciet. Sed alia Purgantia; quæ admiscuntur cum Aceto,
(quod primas dotes in corrigendo obtinet) vehementiam
ejus remittunt; & eorum ope, præstantissimum, & effi-
caci.simum remedium constituunt, ad pituitosos Thoracis,
& Ventriculi Affectus. Hæc ille.

Oxymel Purgans Pectorale.

℥ Passul. sul. exacin. Rad. Ireos Florent. ana ℥ j. Rad.
Enulæ, Calami arom. ana ℥ ℞. Sennæ ℥ ij. Agar. ℥ ℞. Herb.
Marub. albi, Saturejæ, Syssopi, Hed. Terr. ana M. j. Zinzib.
℥ iij. Nicotianæ sicc. ℥ j. Aq. foat. ℥ j. ℞. Aceti ℥ ℞.
coq. ad ℥ ij. sub finem adjiciendo Sem. Anisi ℥ ij. col. adde
Mellis ℥ j. coq. iterum ad consistentiam, diligenter despumando.

Pituitam crassam tenacem, in Visceribus, Pulmoni-
bus,

bus, vel Habitu Corporis delitescens, varias Obstructio-
nes, Diathesinque Œdematosam, Catarrhosam, Phthisi-
cam, Paralyticamve inducentem, potenter attenuat, extir-
pat, & eliminat. Dos. ℥ iij. mane, singulis, vel alternis
diebus, pro re nata.

Passulæ Anthelminthica.

℥ Uvar. Passul. Corinth. (a fœcibus perpurgat.) ℥ β. Rha-
barb. (radula rasi, & linteo raro laxè ligati) ℥ β. Co-
rallinæ (pulv. & nod. inclusæ) ℥ j. Aq. Portulacæ ℥ iv.
Ponantur in Olla fictili vitreata; pasta contegatur, in furno
(post panes extractos) coquatur, dum Passulæ turgescant, &
emolliantur. Cap. Puer cochl. j. mane, per aliquot dies.

Passulæ Laxativa.

℥ Sennæ (a stipitibus repurgatæ, & fractæ) ℥ jv. Bacc.
Junip. (contus. & tela rara ligar.) ℥ ij. Vini albi, Aq.
font. ana ℥ j. Fiat Infusio calida, clausaque, sex horas;
col. subsidendo, depuratæ, adde Passul. corint. (mundal.)
℥ j. coq. super lenem focum, dum turgescant, & emol-
liantur: deinde, cum liquore (per incerniculum, sine ex-
pressioue, transmissio) & Saccharo, pari pondere, pare-
tur Syrupus tenuis, sub finem coctionis addendo Rad. Zin-
sib. Sem. Coriand. ana ℥ ij. Denique Syrupus iste col.
affundatur supra Passulas dictas, & usui simul recondantur.

Mannæ ℥ iv. adhiberi possunt, sed tunc sacchari quan-
titas minor expeditur.

Dos. cochl. circiter ij. Sirupi, & Passularum, ana, ut
sumptarum.

Passulæ Purgantes.

℥ Cassiæ cum siliquis contus. Sennæ, ana ℥ β. Rad.
Catami aromat. Bacc. Junip. ana ℥ ij. Sem. Curiand. Fœ-
nic. dulc. aua ℥ iij. coq. in Aq. q. s. ad tersia. Col. adde
Passul. Corinth. ℥ iv. Sacch. albi ℥ j. Tart. Vitriol. ℥ j.

Passulæ in col. ad turgescentiam lente coquantur: exceptæ
deinde, in patina terrea reponantur. Restitans vere liquor,
cuius Saccharo, ad Syrupi consistentiam coctus, super Pas-
sulas fundatur; qua facta affusione, Tartarem Vitriolatum
admisceatur, additis etiam Ol. Anisi gutt. vj.

Pasta ad Aphthas.

℥ Butyri, sed sine sale, (loti in Aq. Ros.) ℥ j. ℞.
 Pul. Glycyrrh. ℥ j. ℞. Sacch. cand. albi subtil. Pulv. q. s.
 f. Pasta mollis. Hujus particula Ori indatur, quoties adest
 Pituita lenta, Oris siccitas; aut Respirandi difficultas.

Pasta Gallica.

℥ Boli ℥ j. Alum. usti, Panis cremati, Pul. subtil.
 Laterum, Terræ figuline Chinensis, ana ℥ ij. Mellis des-
 pumati q. s. ad conficiendam Pastam.

Ad Dentes, a sordibus fœdis, a lapide dentali, a qui-
 buscunque, & inquisitionibus, & fœtoribus, repurgandos,
 poliendos, & dealbandos, usurpetur quotidie mane; & fri-
 ctio lacinia lanea adhibeatur. Dentes vero ipsi, potius, quam
 Gingivæ, affricari debent; crebrior enim, & durior attri-
 tus Gingivarum eas atterere, & absumere solet.

Pastilli Odoriferi.

℥ Rad. Cyperi ℥ j. ℞. Calam. arom. Carbon. e Salice,
 ana ℥ j. Styr. Calam. Benzo. ana ℥ ij. Mucilag. Gum.
 Dragac. (Sp. Vini extract.) q. s. f. Pastilli. f. a. Super
 prunas ardentes conjecti, suavissimum odorem exhalando,
 conclavium fœtorem corrigunt.

Pessaria.

℥ Pul. Myrrh. ℥ ij. Rad. Helleb. nig. (vel Fol. Sa-
 binæ) Ol. Anisi, ana ℥ ℞. (quibus grana aliquot addi possunt
 vel Mosch. vel Zibet. si Medico visum fuerit) Vitel. Ov.
 N. j. m. instar Unguenti, quocum illinatur Radix Gen-
 tianæ rasæ, digitum Indicem longæ, & Pollicem crassæ.

Inter utendum, filo coxæ alligetur, ut extrahi possit; quod
 fieri debet post 4. aut 6. horas, ne exulcerationem inferat.

Fr. Syvius asserit, solum Raphanum, in Pessi formam
 factum, in Uteri Cervicem intrusum, acrimonia, & ha-
 litus assurgentibus, Menses ciere.

Petum Phthisicum

℥ Cort. Pistach. ℥ iij. Herb. sic. Hyssopi, Marrub. alb. Roræ so-
 lis, ana ℥ ij. Auripigmenti scintillantantis, Dabaci Indici, ana ℥ ℞. f.
 Omnium pulvis subtilissimus, qui Vitelo Ovi exceptus, & supra
 Porphyritum lævigatus, instar Pigmenti Pictoris, penicillo, vel
 cultro extendatur super folia Tussilaginis, ad partem villosam.

Folia sic delibata, siccata, & forcipibus scissa, sufflentur per tubum (instar Nicotianæ) mane, & vesperi; ita, ut fumus ex ore, (eo repleto) inspirando, attragatur in Pulmones, sedulo extussiendo.

Empirici (inquit Willis) ordinarie præscribunt Auripigmenti, instar Nicotianæ) tubulo accensi, fumum ore hauriendum; adeoque interdum bono cum successu. Porro, apud vulgus, in praxi est Panni, cum Auripigmento picti, (quo scilicet cauponarum parietes obducuntur) frustula minutim incisa, instar Nicotianæ, in tubulo accendere, & Fumum in Pulmones Tabidos, curationis causa haurire.

Pila Emmenagoga

℞ Theriacæ Ven. ℥ j. Pul. Sabinæ ℥ j. Ol. Anisi gutt. iv. Sal volat. Armon. gr. ij. Cum hapsolanæ, compingatur in Pilam, vel Nasale.

Pila Odontalgica.

℞ Assæfoet. gr. viij. Camph. Sang. Drac. a gr. j. Ol. Pipe. gutt. ij. m. Dentis cariosi cavernis immissa, atque ibi detenta, dolores acutissimos sedare, ac solvere, sæpæ solet.

Pilule Alexiterie.

℞ Pulv. Serp. Virgin. ℥ j. ℞. Camph. Sal. Succini, ana ℥ ℞. Diacord. q. s. in Massam cogantur; & ex singulis Scrupulis Pil. iv. conficiantur.

Pil. de Allio.

℞ Succi Allii ℥ ℞. Gum. Ammon. ℥ j. ℞. Millep. præp. ℥ j. Croci ℥ j. Flor. Benzo. ℥ ℞. Ol. pAnisi gutt. iv. Rad. Enulæ pulv. q. s. ad consistentiam Pilularem.

Potentissime incidunt, attenuant, & expectorant.

Pilula de Ambra.

℞ Ambrae gris. gr. ij. Moschi, Sal. CC. Croci, ana gr. j. Opii. gr. iij. Bals. Peruv. q. s. m. s. Pil. N. iij, pro 3. Dosibus. Singultui compescendo inserviunt; hoc vero symptoma, si superveniat Febribus continuis, & Malignis, ab Opio cavendum. Vide Julap. Mosch.

Ettmullerus asserit, Senes subinde Doloribus Stomachi gravioribus corripit; ad quos, ut alias etiam Cardialgias, cum virium prostratione, hujusmodi Pilulas egregias esse. Sunt quædam Mulieres Hystericæ, & Hypochondri-

ci Mares, qui vix Odorem Moschi ferre possunt, propter raram Spirituum Animalium texturam: nimis commoventur a talibus Odoribus; adeoque in inordinatos motus abrepti, facile Spasmos Viscerum interiorum patiuntur. Vid. Pil. Solenandri.

Pil. de Ammoniaco Stomachica.

℥ Gum. Ammon. col. Alois, ana ℥j. Myrrh. Sennæ, Croci, ana ℥ ℞. Oxym. Scill. q. s. m. Cogantur in justæ consistentiæ Massam.

Addi possunt Sal Chalybis, Ol. Junip. Anisi, Carui, Abfint. Ment. Caryoph. &c.

Pil. Antemetice.

℥ Pul. subtil. Meni. ℥ ij. Absint. ℥ ij. Balaust. ℥ j. Ol. Cinnam. gutt. ij. Diascord. ℥ j. Syr. Cidon. q. s. m. Componantur in Massam.

Pil. Antiphthisica.

℥ Sacchs Saturni ℥ j. Sal. Chalya. ℥ ℞. Sang. Drac. ℥ j. ℞. Bals. Copaiv. q. s. m. f. Pil. N. 48. pro xij. Dosibus. Vid. Tinct. Antiphthis.

Pil. de Apibus.

℥ Pulv. Apum, Rhab. ana ℥ ij. Ol. Anisi gutt. vj. Terebinth. Ven. q. s. m. f. Pil. usualis magnitudinis. Ad Urinam ciendam, detur ℥ j. bis in die.

Pilula Arbritica.

℥ Pul. Chamæpit. ℥ vj. Ent. Ven. q. s. m. f. massa, pro xvj. Dosibus

Pepseos, & Chylificationis munia juvant; fibrillas laxatas restituunt; Salia fermentescibilia subigunt; & per Urinam eliminant. Deglutiatur Dosis mane, & 4. pomerid. quotidie; superbibaturque hausrus Decocti Edulcorantis vel e Lignis, vel Sacri, vel Trifolii fibrini.

Pil. Asthmatica.

℥ Gum. Ammon. col. ℥j. Croci, Sal. C. C. Sal. Succini, Flor. Benz. ana ℥ ℞. Ol. Rorism. gutt. vj. Syr. Bals. q. s. m. f. Pil. Nu. 48. Dos. N. iij. ter. in die.

Pil. Astringentes.

℥ Boli, Sang. Drac. Coral. rub. Succini, Mastich. Croci Martis astring. ana ℥ j. Ol. Cinnam. Nuc. Mosc. ana gutt. vj. f. pulv. qui cum Tereb. Ven. q. s. cogatur in

in Massam: Pil. N. iv. e singulis Scrupulis formentur; & Sanguinis Drac. pulvere obvolvantur.

Exsiccant, absorbent, edulcorant, constipant, astringunt, & roborant: Diarrhœam, & Dysenteriam cohibent; Sputum, Vomitum, & Mictum cruentum sistunt; Mensium, & Lochiorum profluvium compescunt; Lumbaginem, a sanguinis dispendio, aut Fluore albo ortam, leniunt. Dentur N. iv. his, vel sæpius, in die, donec Indicationi satisfiat.

Pil. Balsamica.

℥ Milep. præp. ℥ iij. Gum. Ammon. col. ℥ j. ꝑ. Flor. Benzo. ℥ j. Pul. Croci, Bals. Peruv. ana gr. xv. Bals. Sulp. q. s. m. f. Massa, & Pil. iv. e singulis Scrupulis.

Probatissimæ, & præstantissimæ sunt, ubi datur Tussis Chronica, Scrupulosa, & Phthisica; atque ubi Pulmonumque meatus, & glandulæ phlegmate viscoso infarciuntur; ac Tubercula cruda suboritura, suspicari licet. Sumantur iij. ter in die, superbibendo haustum Decocti appropriati.

Pil. Benedictæ.

℥ Alois ℥ ꝑ. Sennæ ℥ ij. Assæ Fœt. Galb. Mirrh. ana ℥ j. Sal. Martis ℥ vj. Croci, Macis, ana ℥ ꝑ. Ol. Succini gutt. Zo. Syr. de Artemis. q. s. f. Massa, & Pil. N. 160. pro 40. Dosibus, sc. iv. pro Dosi.

Sanguinem eepauperatum, & inertem, exaltant, & acuunt; Humores limosos, & subsistentes attenuant, & expurgant, Uteri vasa, mucos infarcta, & a muniis feriantia, aperiunt, & stimulant. Fœminino sexui sunt appropriatæ, & Expertissimum, Fidelissimumque præstant remedium, ad inveteratam Mensium Obstructionem amovendam. Atque, licet alvum subducant, facile tamen ferri solent; quia Vaporibus. & passioni Hystericæ adversantur. Dentur singulis, vel alternis noctibus, pro Medici judicio, per aliquot septimanas.

Pil. Cachecticæ.

℥ Gum. Ammon. purissimæ in granis, Alois lucicæ, ana ℥ vj. Chalyb. cum Sulp. ℥ v. Ol. Casyoph. & Anisi, ana ℥ ꝑ. Sp. Vini (vel Elix. Prop.) Tartaris. q. s. f. massa.

Ex Pharmacopœja Leovardensi desumptæ hæ Piliulæ, maribus potius, quam Fœminis dicantur; quia Vapores Hystericos non adeo respiciunt: nihilominus vero,

calidiores sunt, quam supra scriptæ Benedictæ; Sanguinem fortius exagitant, & evehunt; Obstructiones æque expediunt; Fibris laxatis tonum consiliant; Habitumque corporis exonerant, & emendant. Dentur eodem modo, ac Dosi, ac Pil. Benedictæ.

Non sum nescius quidem, quod cl. Sydenham, toto illo spatio, quo Chalybeata sumuntur, a Catharticis omnino abstinendum esse, contendit, quia Chalybis vires a Cathartico infringuntur; & quando id palmarium illi sit, ut Spirituum systema redintegretur, firmeturque, quod toto vix octiduo resuscitatur Chalybis ope, Cathartico (vel lenissimo, exhibito, die unica rursus demolitur: Et haud illi dubiam est, quin Apuæ etiam Minerale ferreæ, Purgantium intercalatorum usu, minus reddantur efficaces.

E contra vero, sæpissime notavi Effectus satis felices ex Chalybeatis, & Catharticis, simul, maritatis; ideoque, ut Difficultatem hanc expediam, hoc modo distinguendum esse, judico.

Si Chalybeatorum exhibitorum Intentio sit unica, ut Sanguinis depressi crasis exaltetur, & Spirituum Systema corroboretur; tunc quidem a Catharticis prorsus abstinendum erit.

Sin vero, una cum Sanguinis exaltatione, Obstructiones insuper sint amovendæ, & colluvies limosa eliminanda; tunc Cathartica, Chalybeati adjecta, optime operabuntur; &, unitis viribus, prospere rem facient. Atque huic opinioni constans Mepicorum praxis abunde suffragatur; certa que, & fidelis Experientia semper astipulatur.

Atque Authorem ipsum, non semper, & ubique, a Purgantibus abhorre, liquidissime constat. Hoc modo enim consulet, (Process. integr. p. 10.) Si Chalybis justo plus corpus calefaciat; tum per ejus usum, quarta quaque aurora, sumatur Aq. Mineralium purgantium ℥ iv. quæ, tametsi alvum moveant, haud tamen tumultum ciet.

Pil. Camphorata.

℥ Pul. Glycyrrh. Sacch. Camph. ana ℥ ij. f. pulv. subtil. ex quo, & Tereb. Ven. q. s. concinnentur Pilulæ.

Pil. Carminativa.

℥ Gumm. Ammon. col. ℥ ij. Myrrhæ, Succini, Mast. ana

ana ꝑ j. Olibani, Croci, Castor. ana ꝑ ß. Sal. Martis
(ad albedinem calcinati) ꝑ ß. Ol. Nuc. Mosch. gutt. viij.
Elix. Prop. q. s. m. f. Pil. N. 49.

Sylvianæ hæ sunt; & optimi quidem comeatatæ ad Pi-
tuitac,) Ventriculum, & Intestina aggravantes, Flatus-
que, Dolores, & malorum Iliada excitantes) attenuandas,
& abradendas.

Flatus discutientia, non disringuuntur a pituita inciden-
tibus, inquit Riverius; & recte: nam Flatus generantur,
quando pituita conquassata in bullas elevatur. Quæ ergo
pituitæ visciditatem corrigunt, Flatuum parentem confodi-
unt. Dentur Pil. v. bis in die, vacuo Ventriculo.

Pil. de Castoreo.

Ꝛ Pul. Castor. ꝑ iij. Sal. CC. Sal. Siccini; ana ꝑ j.
Bals. Peruv. gutt. xvj. Diacord. q. s. m. f. Pil. N. xxx.
Amicissimæ sunt Mulieribus, Hysterice affectis.

Non possum non vehementer mirari, quod Zvvelfero in men-
tem venerit, cum hoc modo (Phtrm. Reg. clas. 6. p. 546.) sese
expresserit. Ipsa testatur Experientia, quod Castoreum; odo-
re tenus quidem, Hystericis prosit Mulieribus; at, intra
corpus sumprum, magis sit nocumento. ----- Ergo contra-
rium morbo moliuntur, qui Castoreum Hy.tericis infundunt.
Cujus facinoris felicem successum videre, mihi nondum licuit.

Singulis Dosibus addi possunt (si Medico visum fuerit)
Sal. Chalybis gr. iij.

Pil. Catarrhales.

Ꝛ Pil. Ruffi ꝑ j. Pil. de Styrace gr. vj. Ol. Anisi gutt.
j. f. Pil. Num. v.

Lymphæ transudationem prohibent; Serum acre velli-
cans mitigant; irritationis sensum obtundunt; Tussim sistunt,
& Somnum accersunt; postero vero die, materiam per al-
vum leniter subducunt, novumque ejus influxum præcavent.
Ab omnibus autem Catharticis, fortioribus religiore, hoc
in casu, abstinendum est; quandoquidem ista, non tantum
Naturam debilitant; verum etiam (sanguinem acuendo,
& exagitando) Colliquationem adaugent, Febremque ac-
cendunt. Sumantur vesperi, sine regimine; & singulis,
vel alternis noctibus, repetantur.

Pil. Catholica.

℥ Pil. Coch. maj. ℥ j. Extracti Rubii ℥ ij. Res. Jalap.
 ℥ j. Ol. Anisi gutt. ij. Bals. Peruv. q. s. m. f. Pil. N.
 xxiv. pro 4. Dosibus.

Optime, & efficaciter purgant; mane primo sumantur,
 horam unam super dormiendo.

Pil. Cephalica.

℥ Pil. Pœt. xv. Res. Jal. Castor. Sal. Succini, gr. v.
 Ol. Succini gutt. ij. Spir. Lavend. comp. q. s. f. Pil. Nu. vj.

Vulgata apud plurimos invaluit opinio, Pilulas commodius,
 quam Pstiones, in Capite purgando exhiberi; nempe quia
 non statim solubiles, Ventriculum diutius irritant, & consequen-
 ter fortius e Capite, & partibus remotioribus, humores alliciunt.

Mediocris hæ sunt operationis; & apprime conveniunt,
 ubi Capitis Dolori, Paralysi, Affectibus Soporosis Convul-
 sivis, aut Hystericis obnoxii, purgatione opus habent. Den-
 tur ij. vesperi, & iij. mane sequenti, cum levi regimine.

Pil. Chalybeata.

℥ Sal. Chalyb. ℥ j. Chalyb. cum Sulph. præp. & sub-
 til. lævig. Pul. Rad. Serp. Virg. ana ℥ ij. Caryoph. Marrh.
 Croci, Alois, ana ℥ ß. Ol. Nuc, Mosc. gutt. x. Ol. Ani-
 si gutt. v. Mellis q. s. m. f. Pil. Num. lxx. pro xv. Do-
 sibus, sc. v. pro Dosi.

Pil. Chalybeata Balsamica

℥ Sal. Chalyb. ℥ j. Gum. Guajaci, Alois ana ℥ ij.
 Scammon. Gum. Ammon. ana ℥ ß. Balr. Peruv. q. s. s.
 Pil. Nu. 60. Nu. v.

Pil. Chalybeatæ Fœtidæ.

℥ Sal. Chalyb. ℥ ß. Galb. ℥ j. Ass. fœt. ℥ ß. Nyrh.
 Castor. ana gr. xv. pul. Rad. Zedoar. (Rad. Ser. Virg.
 vel Cort. Peruv. pro intentione Medici) ℥ j. ß. Extrac.
 Gent. (vel Rutæ, vel Ther. Androm.) ℥ ij. Ol. Succini
 gutt. ivs Syr. Pœon. q. s. f. Pil. N. 60. pro xij. Dosibus.

Pil. Chalyb. Volatiles.

℥ Myrrh. ℥ ij. Croci, Sal. Chalyb. ana ℥ ij. Sal. CC.
 Succini, ana gr. xvj. Bals. Peruv. gutt. viij. Ol. Nuc. Mosch,
 gutt. iv. Ol. Cinnam. Caryoph. Rorism. Origani, ana
 gutt. j. Syr. Bals. q. s. m. f. Pil. Nu. 80. pro xvj. Dosibus,

1. *Pil. Chalydeata Purgantes.*

℥ Pil. Ruffi ℥ j. Sal. Chalyb. gr. v. Bals. Peruv. q. s. f. Pil. N. v.

2. *Pil. Chalybeata. Purgantes.*

℥ Gvm. Ammon. (mediante Vino Rhenano depurati)

℥ ij. Vitrioli Martis (ad levem rubedinem calcinati) ℥

℥. Scammon. sulphurati ℥ x. Nl. Ment. gutt. xij. Syr. de Spina Cer. q. s. m. f. Massa.

In Melancholsa Hypochondria, Cachexia, & Obstructionibus pertinacibus, conducit.

Dosis a gr. v. ad ℥ j. Sæpius enim minor Dosis præstat.

Pil. e Cinnabare.

℥ Cinna. nativ. in Alcohol. redact. Cran. Hum. ana ℥

ij. Castor. Sal. Succini, ana ℥ j. f. pulv. exquisite tenuis, cui

adde Ol. Major. gutt. xii. Bals. Peruv. ℥ j. & Syr. Pœon. q.

s. Contundendo in Mortatio, elaborentur in Massam Pilularem.

Ad Epilepsiam, pro 24. Dosibus.

Cranium est (si quid ego judicem) non tantum Os

aridum, viribus cassum; sed insuper cadaverosum, sed hu-

manum; atque eo nomine ægris (si non Anthropophagis)

horrificum, & execerandum. ideoque salubre, esse, & ho-

nestum ex Pharmacopoliis omnibus efferre, & Ossa sepul-

chrali contumulare domo.

Pil. ad Solluvium.

℥ Calomel. ℥ ii. Sacch. Saturni ℥ j. Camph. Amyli, ana

℥ ℥. Bals. Copaiv. q. s. f. Pil. Num. 36. pro iv. Dosibus.

Contra Gonorrhœam, & Fluorem album.

Pil. de Coccinella.

℥ Coccinel. ℥ ij. Croci ℥ j. mellis q. s. f. massa pil.

Alexipharmacæ sunt, & in Febribus malignis (præcipue

Diarrhœa Symptomatica comitatis) præscribi possunt.

Pil. Colicæ.

℥. Pil. e duob. ℥ ℥. Calomel. ℥ ℥. Ol. Succini gutt. ij.

Laud. Londin. gr. ij. Diacod. q. s. f. pil. N. v.

In Colica Hysterica, purgationem quamvis noxiam

esse, deprehenditur. In Biliosa vero, quando dolore sævus

in uno quodam loco (præsertim Centriculo, & In-

testinis superioribus) defigatur, Alvusque sit pertina-

cissime clausa, & nullum Clysmâ possit injici, propter

Spasnum Intestina retrahentem, hæ Pilulæ in subsidium venire solent: primo enim dolorem sedant, & Spasnum solvunt; dein Motum Peristalticum fortiter stimulant; & Materiam Morbosam exterminant. Quod, si prima vice exhibitæ (prout sæpe evenit) operationem non sortiantur, (Fotibus Carminativis non interim neglectis) repeti debent, ut operatio sequatur: quamprimum enim per intestina viam ibi faciunt Spasmus, & Morbus solvitur.

Pil. Cratonis

℥ Cubeb. Calamint. Nuc. Mosc. Caryoph. Mastich. ana
 ʒ j. Ambrae gris. ʒ β. Mosc. gr. vj. Cum Succo Major. f. Pil.
 Contra Apoplexiam, dentur ℥j. vesperi, & mane circa
 Novilunium, & Plenilunium.

Pil. Croceæ.

℥ Extrac. Croc gri .xvj. Flor. Benyo. gr. xxiv. Succ.
 Glycyrrh. Hisp. ℥ ij. β. Ol. Anisi gutt. ij. Elix. Prop. q. s.
 m. f. Pil. Cu. xxiv.

Harum vis (sanguinis vehiculo) in Pulmones ipsos transjertur; ibique, partim lymphæ acrimoniam temperando, ejusque transudationem præpidiando; partim pituitam crassam attenuando, & stagnantem dimovendo; partimque demum membrans Bronchiorum irritando, earumque tonum restituendo, Pulmonibus oppletis, & oppressis, fortiter succurrunt. Sumantur Pil. ij. ter. in die, superbibaturque haustus appropriatus.

Pil. Diachalciteos.

℥ Alum. rup. ust. xij. Vitrioli albi gr. viij. Terebinth. Eenet. q. s. m. f. Pil. Nu. xij. pro sex Dosibus.
 Ad enormem fluxum Mensium dentur per vices, prout usus fuerit.

Schroderus Pilulas exhibet Diureticas Clossæi, ex Vitriolo albo, & Terebinthina comparatas; quas sumendas esse ait a ʒ j. ad ʒ ij. (Dosin plane prodigiosam) asseritque Terebinthinam, Vitriolo additam, vim ejus Vomitivam refrænare, & Diureticam concitare. Sed erodat Judæps Appella. Novimus, quosdam (inquit Wedel. Amæ nit. lib. 2. Sect. 2. C. 16.) cum successu uti Vitriolo albo, saltem ad gr. j. quotidie dato, & per aliquot dies continuato: unde blanda quædam Salivatio oriebatur.

lum enim est Vmeticum, justa Dosi datum; minori vero continuetur, cum movere Vomitur non pussit, saltem Salivam in os movet, uti id ipsum fit in vomituriensibus.

Pil. Diacurcumæ.

℥ Pul. Rad. Curcumæ ℥ j. Croci gr. xvii. Sal. volar. Sal. Armon. Sal. Succini, aob ℥ ℞. Piperis longi gr. xij. Theriacæ Ven. ℥ j. ℞. Ol. Roris. gutt. vi. Spir. Lavend. comp. ℥ ℞. Syr. de 5. Rad. q. s. m. f. Pil.

Valent in Cachexia, Ictero, Hepatis obstructione.

Dos. ana ℥ j. ad ℥ ℞.

Pil. Diaphoreticæ.

℥ Rnd. Strp. Virgn. ℥ iv. Croci, Camph. Sal. CC. Succini, ana ℥ ℞. f. pulv. subtil. qui cum renioris partis Dioscore. q. s. formetur in Pil. Nu. xxxv.

Aliqui a Bolis, & Pulveribus (præsertim amaris) abhorrent, qui tamen Pilulas sine fastidio deglutire possunt. Febribus malignæ notæ dicantur. Quoad operandi modum vero, consulatur Cecoct. Sactum. Dentur Nu. v. tertiis, quartis, vel sextis horis, cum vehiculo idoneo.

i. Pil. Diureticæ.

℥ Pul. Apum. ℥ ij. Sal. Prunel. ℥ j. Sal. Succin. volat. Sem. Sinap. ana ℥ ℞. Ol. Anisi gutt. xij. Terebinth. Den. q. s. f. Pil. pro xij. Dosibus,

Sanguinis compagem liquant; Glandulas, & interiores corporis recessus detergunt; Renes istimulant; Mucum & Arenulas expurgant; Urinamque potenter ciet. Porro, vesperi exhibitæ, egregie spbveninnt, & Aquarum Tumbredientium potatoribus, quoties Aquæ epotæ, aut propter pituitosas Obstructiones defixat, aut propter inertiam fibrarum propellentium, in Habitu Corporis resistentes, non satis copiose redduntur. Duo vero sunt

Præctis observandi causa, in quibus hujusmodi acria minime conveniunt. Primo, quando Aquæ stagnant in Habitu Corporis, ob febrilem intemperiem, aliamve acrem sanguinis diathesin, quæ Spiritus turbando; fibrillasque irritando, tubulos crispat, meatulos ocludit: atque in hoc casu opportune veniunt Venæ sectio, Laxantia, Refrigerantia, Lenia, & Demulcentia. Secundo, quando non in Corporis Habitu, sed in Ventriculo ipso, & primis viis moras neunt Aquæ; mi-

nime enim tunc Diuretica; sed Aromatica, Carminantia & Ventriculum confortantia, & Cathartica, rectius indicari, & Ratio suadet, & Usus docuit.

2. *Pil. Diuretica.*

℥ Test. Ovor. calcin. ℥ ℞. Camph. Cantharid. ℥ j. ℞.
Tereb. q. s. form. Pil. Nu' ix.

Deglutiantur iij. tertiis horis.

Potentissime omnium Urinam pellunt Cantharides, idque ob Sulphur volatile, atque ob Sal copiose acre causticum, in Urina liquabile, quod in vasa raptum, in Renis, & Vesica hinc adeo stimulat, ut & erodat, & Urinam cruentam efficiat.

Neque enim tam propter hispidas, aculeatasque partes agunt, quo nonnulli pro ratione allegant; nam tritu, & mixtime cum aliis viscidis, rotandis, oleosis, pereunte illa figura, nihilominus potenter id præstant. Sed caute illis est utendum, ac Dosi refracta, inquit Wedel.

Pil. Dysenterica.

℥ Boli pul. ℥ ij. Ol. Carthæ gutt. iv. Galb. cel. q. s. f. Massa Pi.

Peregrinus quidam Medicus mihi communicavit; & harum vires in Hibernia se satis expertum esse, sancte asseveravit. Bolus, humorum acrimoniam retundere; & affluxum sistere, deinde Galb. & Ol. Chartæ, corrugationes dolorificas compescere posse videntur. Dos. ℥ j.

Pil. Ecphractica.

℥ Pil. Stom. cum Gum. Pil. Aloephang. Pul. Rhab. Gum. Guajaci, Sal. Chalyb. aua ℥ liv. S-l. Absint. Extrac. Gent. ana ℥ ij. Elix. Prop. q. s. f. pil. N. 80. quarum Dosis sir. N. v.

Vires obtinent Mist. Ecphract. & pil. Cachect. quas vide. Sumantur vesperi, vel quotidie, vel alternis noctibus per mensem integrum.

Pil. Emmenagoga.

℥ Borac. Ven. Myrrhæ ana gr. 45. Rad. Aristol. rot. Croci ana gr. xv. Ol. puleg. Sabinæ, Caryoph. ana gutt. ij. Syt. e 5. Rad. q. s. m. f. pil. xxiv. pro vj. Dosibus.

Titulus vires edocet. Dentur (post pilularem Benedicti. usum) Menstruitionis tempore: quotidie irritatio fortior requiritur, bis in die.

Pil.

Pil. Expectorantes.

℥ Gum. Ammon. col. Millep. ana ℥ ℞. Castor. Flor. Benzo. Sal. Succini, ana ℥ ℞. Camph. Croci, ana gr. xv. Bals. Sulph. q. s. Reduc. in Massam, & confice Pul. Nu. v. e singulis Scrupulis.

Pil. Febrifuga.

℥ Pul. Flor. Chamæm. ℥ ij. ℞. Antiwon. diaph. ℥ j. Sal. Absint. ℥ ℞. Mucilag. Gum. Tragac. u. s. f. Pil. N. 60. pro xij. Dosibus.

Non semel (licet non semper) efficaces novi ad Febrem intermittentem (sine recidiva) profligandam, quum Corticem Peruvianum frustra prius tentassem. Sumantur tertiis horis, absente paroxysmo.

Pil. Gemma.

℥ Pul. Rutæ, Macropip. Sal. Germ. Camph. Bals. Peruv. ana ℥ ℞. Ol. Cymini gutt. iv. Syr. de Mecon. q. s. m. f. pil. Adversus Colicam.

Pil. Gentiana.

℥ Pul. Gent. ℥ ij. Sal. Absint. ℥ ij. Extrac. Gent. ℥ j. Syr. e Ros. sic. q. s. f. Pil. Nu. 60. Dos. Nu. v.

Contra Febres intermittentes; & ad Ventriculum roborandum.

Pil. Gileadensis.

℥ Sac. can. albi ℥ ij. Spec. Diarr. frig. ℥ j. Bals. Tol. ℥ ij. Flor. Benz. ℥ j. f. pulv. qui Rals. Gilead q. s. exceptus, formetur in pilulas Nu. 60. pro xij. Dosibus.

In diathesin Phthisicam proclivibus, & chronico lateris Dolori, Tussique obnoxio, commode prescribuntur. Seri enim exsudantis acrimoniam corrigunt; Infarctus Pulmonares expediunt; Tubercula cruda discutiunt; Fibræ tonum stabiliunt; Vasorumque rupturas resarciunt. Dentur mane, & vesp. cum, vehiculo.

Pil. de Guajaco.

℥ Gum. Guajaci, Aloes ana ℥ j. ℞. Bals. Peruv. q. s. f. Pil. f. a.

MS. ex quo desumpsi, vult, Aloen, in hac mistura, omnem suam amaritudinem deponere.

Ad Affectus Ventriculi frigidos. Dos. ℥ ℞. pos. cœnam. His addi potest Chalybis.

Pil.

Pil. Halesanthina.

℥ Sperm. Ceri ℥ j. Sacch. alb. ℥ ij. Syr. Bal. q. s.
Contunde in mortorio tepide, & confice Pilulas,
Puerperis conveniunt, & contusis. Dos. ℥ ℞.

Pil. Hydragoga.

℥ Gamborg. pulv. a gr. xij. ad xvj. Ol. Junip. gutt. ij.
Mithridat. q. s. m. f. Pil. N. iii.

Hæ Pilulæ inassuetis operationem ordiri solent cum aliqua Patientis angore, & duabus, tribusve vomitionibus; post aliquot vero assumptas Doses, vim suam Emeticam omnino deponunt, & per inferiora tantum purgant. Tam potenter vero, & confertim operantur, ut sæpius (non sine stupore) notavi 12. aut 16. sedes mere aquosas ex earum usu profluxisse; totalemque operationem intra duarum horarum, ab assumptione, spatium, penitus peractam fuisse. Atque Neotericorum licet jam passim invaluerit opinio, nullam ut spiam dari Elictivam Purgationem; Experientia tamen irrefragabiliter, & ad sensum testatur, has Pilulas humores præcipue, & quasi Specificè, aquoso prolicere. Ideoque Anasarca laborantibus mirum quantum opitulatur: Tumoribus aquosis, & Ulceribus humidis, valide medicantur: Sudores istos, qui non Febri crisin molienti, sed Seri copiarum, Sanguinique fusioni, debentur, mirabiliter sistunt. Habitu Oedematoso præditis, rite appropriantur: Calidioris vero, & siccioris temperamenti hominibus, minime congruunt. De modo purgandi Hydropicos, vide Potionem Pur. Hyd. infra scriptam.

Pil. Hysterica.

℥ Galb. Gal. col. Assæ fœt. Myr. a ℥ j. Cas. Cam. Sal. Soccin, ana ℥ ℞. Ol. Succini gutt. iv. Bals. Peruv. q. s. f. Massa. Cui (quoties res postulaverit) adjici, possunt Salis Calybis ℥ ij. exindeque dicantur Pilulæ Hystericæ Chalybeatæ.

Vires suas exserere videntur, quatenus Spiritus exorbitantes, ac desertores, in proprias stationes remandant; quod fusius sub titulo Julap. Hyst. explicatur. Sin vero ventrem moverint (quod in corporibus facillime purgatis præ-Gummata, quæ insunt, quandoque fit) tunc ab iis, omnino abstinendum erit. Exhibeatur ℥ j. pro Dosi cum Julap. Perl. Hyst.

Pil. Japonica.

℥ Ter. Japon. pulv. ℥ ij. Ol. Dinnam. gutt. iv. Syr.
 c Ros. sicc. q. s. m. f. Massa.

Insigniter corrugant, & astringunt; Laxitatem Ventriculi emendant; Vomitionem sedant; Diarrhœam reprimunt; internasque Sanguinis effusiones sistunt. Addi potest Laudanum pro re nata. Dos. ℥ j. ter in die.

Pil. Ictesica.

℥ Crem Tart. Cocc. ana ℥ ℞. Sapon. Ven. ℥ iii. Con-
 tuendo f. Pil. n. 45.

Præstantes sunt, expertus laudo. Dentur N. vj. ter in die, osque adeo dum devictus sit Affectus; quod brevi fiet, nisi invincibilis fere Jecinoris Tumor, aut Obstructio, obstiterit.

Pil. Luta.

℥ Res. Jala. ℥ j. Ol. Junip. gutt. vj. Croci gr. viii. Myrrh. gr. xij. Vilell. Ovi. q. s. m. f. P.l. N. 20. pro 4. Dosibus.

Pil. de Mercurio crudo.

℥ Argenti vivi ℥ vj. Turpet. ℥ ij. ℞. Aloes, Rhab. Colocynth. Diagryd. Agar. ana ℥ ij. Hermodact. Myrrh. Mithrid. ana ℥ j. ℞. Mosc. Ambr. gris. ana gr. xv. Fol. Auri N. xij. Tereb. Ven. ℥ j. ℞. Cum Syr. Limon. q. s. conficiatur Massa Pil.

Dos. a ℥ ℞. ad ℥ ij.

Argentum vivum ad usum Medicum purgari debet, ut adhærentia concreta Saturnina, Antimonialia, Bismuthina, Arsenicalia &c. separentur, fitque variis modis.

1. Subigendo manibus cum medulla panis adhuc calentis; ita Plumbaginem deponet.

2. Per corium sæpius exprimendo.

3. Lavando cum Spiritu Vini.

4. Optime prius triturando cum Sale, & Aceto; deinde Aqua calida abluendo, & denique Spiritu Vini perpurgando.

5. Distillando ex Retorta Mercurium vivum, cum pari pondere Salis Tartari, & Calcis vivæ; terque, quaterve reiterando.

6. Optimus vero modus videtur, reviviscendo Mercurium currentem, per destillationem, ex Cinnabri Sublimato, Præcipitato, aut Amalgamate.

Pil.

Pil. de Mercurio dulci.

℥ Merc. dulc. Pul. ʒ β. Extrac. Rudii. gr. xv. Res. Jæ.
gr. v. Ol. Cary. gutt. j. Syr. Ros. sol. q. s. f. Pil. N. vi.

Mane assumptæ, commode operantur, atque exhiberi possunt, ubicumque Phlegmatis onus Intestina aggravat: Materiam lentescens corporis Habitum obsidet; Serum salino-fixum Scorbuto infert; Succi acres Ulcera vellicant; Ichor polluent cutim afficit; demumque ubi Vermes infestant.

Dubitari subest, utrum Sal Tartari cum Mercurio dulci apte simul præscribatur. Dum enim Sublimatus (ex quo paratur Dulcis) nil aliud sit, nisi Argentum vivum ab Acido coagulatum; si a Sale Alkali adjecto illud. Acidum infrigatur, concretionis vinculum probabilitate exinde dissolvitur, & Mercurius, jam sui juris factus, emancipatus, dimittetur.

Notabile est, quod habet Ettmullerus (in Ludo. Tit. 4. p. 1077.) Mercurium dulcem optime conferre ad præcavendas Variolas: pro 5. annorum Infante: Recipit Mercur. dulc. gr. v. Pil. Julap. gr. j. Cons. Ros. parum; & facit Bolum. Hoc modo, sæ (inqui ille) miratus sum Mercurii effectus, cujus intuitu semper dedi eundem in Principio Variolarum, cæu Laxans optimum, quia in hoc optimum Corrigenens Ventriculum consistit.

Pil. de Myrrha.

℥ Pul. Myrrh. ʒ j. Croci ʒ j. Bals. Peruv. ʒ β. Viæ.
æl. Ovi q. s. f. Massa Pil.

Dos. ʒ j. Stomachica sunt; Pectorales; Alexiteriæ; Febrifugæ; & Emmenagogæ.

Pil. Nephriticæ.

℥ Nillep. pulv. Stl. Armon. crudi, Sapon. Ven. ana ʒ i.
Gum. Hed. ʒ j. β. Croci ʒ β. Ol. Junip. gutt. xv. Teriach. Ven. q. f. Massa.

Cuidam Practico hæ valde erant familiares, & plurimum estimatæ, ad Urinam, Wucum, & Sabulum exdellendum. Huc referantur, quæ supra dicta sunt de Pil. Duret. Dos. ʒ β.

Pil. Nigræ.

℥ Rad. Enulæ, Ireos, Sem Anisi, Sacch. candi, ana ʒ ij. Pic. liq. ʒ j. vel. q. f. N. 72.

Attenuat, incidunt, calefaciunt; Optime conducunt; expertissimæque sunt ad phlegma crudum, & tenax, e Gula, &

& Pectore educendum; tonumque Pulmonibus restituendum; Ubi vero datur Defluxio tenuis aut Febris Catarrhosa, minime in usum duci debent. Dos. N. vj. mane, & vesp.

Pil. de Olibano.

℥ Olib. pul. ℥ iv. Sal. CC. ℥ j. Vitel. Ovi q. s. f. Massa.

Ad Lateris Dolores flatulentos, sive Febre, & inflammatione, vage recurrentes, exquisite pungentes, & respirationem inhibentes (Stiches Anglice dictos) atque etiam ad Pleuritidem ipsam (post debitas Sanguinis evacuationes) commodissime præscribuntur. Dos. ℥ ℞. ter in die.

Pil. Pectorales.

℥ Rad. Enulæ: Ireos, Glyc. ana ℥ j. Flor. Benzo. Croci ana ℥ ℞. Sacch. candi. albi ℥ ij. pulv. qui ope Bals. Sul. Anisi cog. in Massam, & f. Pil. N. xxiv.

Thoracem, & pulmones phlegmate mucoso infarctos, & impeditos, aperiunt, tergunt, liberant: Tussi anhelæ, Orthopœæ, & Phthisi (dum adhuc in primo tantum stadio versatur, & antequam Febris Hæctica accenditur) aptissime conveniunt. Dos. N. vj. ter in die.

Pil. Piceæ.

℥ Pul. Fuliginis splendentis ℥. j. ℞. Sal. CC. ℥ ℞. Pic. liq. q. s. f. Massa.

Gelatinosum Sanguinem liquant: Obstructiones inde natas excutiunt; circulationem per partem affectam restitunt; Spiritus labentes reficiunt; & expectorationem promovent: ideoque fructuosæ (post debitas Venæ sectiones) Pleuriticis exhibentur ad ℥ j. quartis horis.

Pil. Pleuritica.

℥ Pul. Sang. Hirci ℥ j. ℞. Sal. Viol. Sal. Armon. (vel CC. Sal. Succini, Camph. ana ℥ ℞. Tereb. Ven. q. s. f. Massa, & Pil. v. ex singulis Scrupulis.

Easdem operandi intentiones implent, ac superiores Piceæ. Porro utiles esse videntur ad Casum; Cruorem enim coagulatum dissolvunt, & Urinam cient. Dos. ℥ j. quartis, vel sextis horis.

Pil. Polychrestæ.

℥ Aloes lucidæ, Scammon. præp. ana ℥ iij. Troch. Alhand. ℥ ij. Mastich. Croci opt. ana gr. 4^s.

Aloe, Mastiche, & Scammonium seorsim in pulverem

rem redacta, cum Spiritu Vini in massam formentur; cetera reliqua dein subtilissime pulverata immisceantur.

E Pharmacopœia Leovardiensi transferuntur, & fortiter purgant. Exhiberi debent mane a gr. xv. ad xxv. vel 3

Pil. Poterii.

℥ Flor. Sulph. Glycyrrh. Sacch. candi. albi, ana ʒ
Bals. Sulph. q. s. f. Mass.

Serum tenue, & acre, vel in Laryngen, vel in Pulmones depluens, Tussimque molestam titillando acuens, corrigunt, edulcorant, attemperant, incrassant, & expuitioni aptum reddunt; Sulphur enim Pulmonum Balsamum audit, & nil æque Catarrhum sinit, ac Sulphur, & Sulphurata. A Sulphure sputa quasi globosa redduntur; non aliter, ac humidam aliquam massam a colore in rotunditatem converti videas, inquit VValæus.

Mirabile est, quod scribit Ettmullerus, (Vol. i. Pag. 717. b.) cum Spiritu Terebintinæ parari Balsamum Sulphuris egregie penetrans adeo, ut si aliquot guttæ inungantur Carpis pulsum, paulo post sentiatur in Urina Sulphuris odor.

Gravidis medicamenta ex Sulphure parata non conveniunt, ne iis Abortus concilientur, inquit Sennertus.

Pul. Puerperarum.

℥ Fol. Sabinæ, Dact. Cret. ana ʒ j. Myrr. Galb. Amm. Castor. ana ʒ ij. Cum. Syr. de Ariemis. q. s. f. Massa.

Ad Parturiendi conatus deficientes revocandos; ad Secundinarium retentiarum, & Lochiorum subsistentium expulsionem, valentissimæ sunt hæc Pilulæ. Sed ne quid nimis; quamprimum intentioni satisfiet, ab earum ulteriori usu omnino abstinendum erit. Vos. ʒ j. vel ʒ.

Pil. Resinosa.

℥ Pul. Resinæ commun. Sacch. Saturn. ana ʒ j. Camp. Bals. Copaiv. ana ʒ ʒ. Ol. Tereb. gutt. Vitel. Ovi q. s. f. Pil. N. 48.

Ad Orinæ ardorem, Fluorem albus, & Gomorrhæam dentur a ʒ j. ad ʒ ʒ.

Pil. de Rheo.

℥ Rhab. pulv. ʒ j. Gum. Guajaci ʒ ij. Sal. Succini ʒ ij. Ol. Anisi gutt. vj. Terebint. Ven. q. s. f. m. f. Pil. N. xxx. Dos. v. vesp. Pil.

Pil. e Sale Chalybis majores.

℥ Sal. Chalyb. Gum. Ammon. ana ℥ ℞. Rad. Zedoar. Exrac. Gent. ana ℥ ij. Syr. e ꝑ. Rad. q. s. f. Massa, exindeque concinentur Pil. N. 60.

Dos. N. vj. bis in die.

Pil. e Sale Chalybis minores.

℥ Sal. Chalyb. pul. ℥ ij. Gal. col. vel Mucilag. Gum. Tragac.) q. s. f. Pil. pro xxiv. Dos.

Aliquando hunc Salem coegi in Pilulas Melle solo: atque tunc unica Pilula (summe delicatulis non ingrata) pro Dosi sufficeret.

Pil. Salina.

℥ Sal. Absint. ꝑ ij. Ol. Anisi, Car. Succini ana gutt. j. Tereb. Ven. q. s. f. Pil. N. viij. pro 4. Dosibus.

Contra Vomitum, Flatus, & Ructus.

Pils Sanctæ.

℥ Gum. Guaiaci, Res. Guaiaci, ana ℥ j. ℞. Ol. Guaiaci ꝑ j. Bals. Peruv. q. s. f. Massa Pilul.

Putredinem delent; Sudorem movent; in Arthritica spuria, Lue venerea, Phthisi incipienti, bene faciunt: aiiquibus ventrem laxant. Capiat æger ℥ ℞. vesp. usuperbibatque haustum Decocti Sancti.

Pil. e Sanguines Draconis.

℥ Sang. Drac. ℥ ii. ℞. Sacch. Saturni, Alum. crudi, ana gr. xv. Tereb. Ven. q. s. m. f. Massa, & formentur exinde Pil. Nu. 48. Insigniter Stypticæ sunt. Dos. N. iv.

Pil. Saturnina.

℥ Sacch. Saturni, Camph. ana ℥ ij. Calomel. ℥ ℞. Tereb. Venet. q. s. m. f. Pil. Nur 120.

Adversus Gonorrhœam, & Fluorem album. Dos. Num. v.

Pil. de Scammonio.

℥ Pul. Rad. Jal. gr. v. Scammon. præp. Mercur. dulc. ana ꝑ ℞. Ol. Carui gutt. j. Mellis q. s. f. Pil. Nu. v.

Earundem fere sunt virium, ac Pil. de Mercurio dulci.

Pil. ad Scrophulas.

℥ Spo. ustæ ℥ j. Os. Sepiæ ℥ ℞. Sac. Saturni gr. xxiv. Cam. gr. vj. Terebint. Venet. q. s. m. f. Pil. N. xxx. Dos. N. v.

Pil. Smegmatica.

℥ Sapon. Ven. ℥ ii. Ol. Anisi gutt. viij. Contuendendo, f. Pil. Nu. xxiv.

Re-

Renum, & Ureterum vias singulariter expurgant: contra Dysuriam, & Icterus egregie valent. Dos. N. vj. & superbibatur haustis Tiin. Croci, paratæ ex Croci ℥ j. & Vini ℥ j.

Pil. Solenandri.

℥ Moschi gr. viij. Sang. Drac. Sacch. albi, ana ℞. j. Bals. Gilead. q. s. f. Massa, pro 4. Dosibus.

Conducunt ad Vomitionem, Singultum; Leipothymiam, nonnumquam & Hystericam passionem patientibus. Moschi, Zibethique odor Hypochondriacæ Suffocationi obnoxias Mulieres repentina Syncope exanimat: tantum vero abest, ut in substantiis assumpta talia hostilia sint istiusmodi Fœminis, ut etiam paroxysmos Hystericos efficaciter sistant, & refrænent, inquit Ettmullerus. Hæc vero, tunc præcipua conuenire dixi, quoties Spiritus, non ob copiam, & turgescientiam efferato explodantur; sed ob penuriam, & vacillationem, in confusiones labuntur; Moschus enim Sanguinem potenter exagitat, Spiritusque valde reficit.

℥ Spicæ Nardi ℥ j. Assæ foet. Ent. Venes: ana ℥ ℞. Ol. Succini gutt. viij. Bals. Peruv. q. s. f. Pil. Nu. iv. e C j. 2. *Pil. Splenetica.*

℥ Ent. Vener. D iv. Croci, Pip. longi, Rad. Serp. Virg. Spicæ Nardi ana D j Galb. D iv. Tinct. Myrrh. q. s. f. Pil. Nu. lxxij.

Dos. Nu. vj.

Pil. Stomachica.

℥ Pul. Cinnam. Mac. Nuc. Mosch. ana D j. Caryoph. Pip. longi, Fl. Balaust. ana D ℞. Extrac. Gent. ℥ ℞. Elix. Propr. Tartarisati q. s. f. Massa; & quo diutius in Ventriculo commorentur pilulæ formentur majores; sc. iij. e singulis scrupulis.

Ventriculum calesciunt, & roborant; Flatus discutunt; Cibi appetentiam instaurant, ejusque fastidium detrahunt; Coctionem iuvant; Vomitum sedant.

Qui Ventriculo debili calescentibus succurrit, quamprimum is viderit Urinam rubescentem, statim a calidis abstinere; alioquin Hydrops. fit, inquit VVallæus. Hoc autem de Spiritibus Vinosis, minime vero de Aromatibus, aut Amaris, dictum opinor.

Pil. Stomachicæ Purgantes.

℥ Pil. Ruffi ℥ j. Res. Jalap. Sal. Absint. ana gr. v. Ol. Absint. Ment. ana gutt. j. Elix. prop. Tartaris. q. s. f. pil. N. vj.

Mon tantum phlegma viscidum, Ventriculi plicis, & villis adhærens, malorumque Iliada inducens, attenuant, excutiunt, & benigne expurgant; sed & insuper Stomachum calefaciunt, ac roborant. Dentur, vel omnes simul hora decubitus; vel iij. vesperi, & iij. mane proximo.

Pil. Styptica.

℥ Croci Mart. Astring. ℥ ij. Sacch. saturni, Cameh. ana gr. xvj. Ol. Succini gutt. j. Tereb. Ven. q. s. f. Pil. N. 24. quarum 3. sint pro Dosi.

Contra enorme Mensium, aut Lochiorum effluuium.

Pil. Sulphuræ.

℥ Pul. Mastich. ℥ ℞. Bals. Sulph. Anisati ℥ j. ℞. Vitel. Ov. ℥ ij. pul. Glycyrrh. q. s. m. f. massa pilularis. Ad Affectus Pectorales.

Pil. Sylvii.

℥ Gum. Ammon. col. ℥ ij. Sal martis (ad albedinem, lento igne calcinati) ℥ j. Lyrh. Castor. ana gr. xv. Croci ℥ ℞. Troch. Alhand. ℥ j. Res. Ial. Scammon. præp. ana ℥ j. Ol. Fœnic. gutt. v. Elix. Propriet. q. s. m. f. pil. n. 50.

Pituitæ viscidæ; Flatibus ex iqsa ortis dissolvendis; & materiæ blande educendæ, apprime inserviunt. Harum tres, pluresve, sumat subinde post cœnam, cubitum iturus, æger, aut mane, stomacho vacuo, 5. vel quot desiderabuntur, ut lente, benigneque vitiosi humores expellantur.

Pil. Syncopales.

℥ Mosch. gs. vj. Cinnam. Nuc. Mosc. ane ℥ j. Carioh. Croci, ana ℥ ℞. Ccnfec. Alkerm. q. s. f. pil. præ 3. Dosibus, N. xv. Spiritus, circa Ventriculum hospitantes, novo vigore inspirant; exindeque, undulatione facta, totam systasin collapsa erigunt, & reficiunt.

Pil. e Terebintbina.

Tereb. Ven. (in Aq. Plant. ad debitam consist. coct.) ℥ ℞. Succini, Sang. Drac. Boli Armenæ, ana ℥ ℞. pil. N. 66. quarum Dosib. sit 6.

Stypticæ sunt.

Pil. Testaceæ.

℥ Test. Ovor. recens calcinat. ℥ j. Crem. Tart. Sal. Prunel. ana gr. xvij. Sal. Tar. Sal. Succini, ana gr. xij. Terebint. Ven. q. s. m. f. massa pilular. pro 6. Dosibus. Potenter movent Urinam.

Pil. Tolutana.

℥ Bals. Tolut. pul. ℥ j. Gum. Guaiaci ℥ ij. Flor. Ben. 20. Bals. Peruv. ana ℥ ℞. Ol. Junip. gutt. viij. Vitel. Ov. q. s. m. f. pil. Nu. 60. pro 12. Dosibus.

Pil. Volatiles.

℥ Sal. CC. Sal. succini ana ℥ j. micæ panis albi, e furno nuper extract. ℥ ij. Ol. Lavend. gutt. iv. Syr. Bals. q. s. m. f. pil. 20. pro 4. Dosibus.

Spiritus extimulant, & Nervos deobstruunt: valent in Affectionibus Soporosis, paralyticis, Hystericis.

Pil. Volatiles Oleosæ.

℥ Ol. Rorismar. Lavend. Nuc. Mosch. ana gutt. j. Ol. Cinnam. gutt. ij. Bals. peruv. gutt. xvi. Sal. Absint. Sal. volat. Sal. Arm. ana gr. xvi. Vitelli Ovi ℥ i. pul. Rad. Gent. q. s. f. massa pilul. & formentur pil. Nu. 5. e singulis Scrupulis, pro Dosi.

Ventriculi fibras debiles, paralytice affectas firmant; phlegma viscosum incidunt, Crustam Villosam detergunt; Flatus discutunt; Vomitum sedant; Coctionem juvant; Et optime innerviunt, ubi Caput male patitur, culpa Ventriculi nimis refrigerati, & infirmi.

Placentæ Purgantes.

℥ Amygd. dulc. excort. ℥ vj. pulv. Rad. Jalap. ℥ ij. Res. Iulap. ℥ ℞. Sacc. ℥ x. mucilag. Tragac. q. s. f. placentæ pro vj. dosibus addendo Ol. Cinnam gutt. ij.

Potio Alba.

℥ Tereb. Ven. ℥ ij. (vel ℥ ℞.) Ol. Nuc. Mosc. gutt. ij. Ol. Anisi gutt. j. Dissol. in Vitello Ovi: tunc adde Vini albi ℥ ij. Syrs Alth. ℥ j. m. & col.

Potio de Ammoniaco.

℥ Gum. Amon. ℥ ij. Dissol. in Aq. Hyssopti ℥ ij. ℞. col. adde Elect. Lenit. ℥ ℞. Syr. Sol. ℥ j. Sal. ℥ j. Sal. prunel. ℥ ij. m.

In potionibus. cum purgandi sunt Hypochondriaci dissolvi bene potest Ammoniacum; cum vero Hystericæ, Assa fœtida.

Potio Colica.

℥ Aq. menth. ℥ j. Steph. Cinnam. ana ℥ ℞. Syr. Diacod. ℥ j. Vitel. Ov. N. ℞. Ol. Junip. Spir. Sal. Armon. Spir. Lavend. comp. ana gutt. x. Sal. Absint. gr. ij. m.

Potio Lenitiva.

℥ Crem. Tart. pul. ℥ ij. Dissol. super prunas in Aq. Flor. Samb. ℥. iij. adde Mannæ ℥ j. ℞. Syr. Rossol. ℥ ℞. col. pro Dosi. Gratum, mitissimumque remedium est, ad Alvum emolliendam, & leniter exonerandam.

Potio purgans Hydropica.

℥ Rad. Jalap. ℥ ℞ Zinz. gr. ij. Sal. Tart. gr. xij. Vini albi ℥ iij, Syr. Ros. Sol. ℥ j. Syr. Domest. ℥ ℞. m.

Quoad Purgationem Hydropicis instituendam, cl. Sydenham vult, primo, ea solum Cathartica esse usurpanda, quæ & fortiter, & celeriter operantur. Secundo, singulis diebus esse exhibenda; nisi, quod (ob nimiam debilitatem corporis, sive propter Cathartici præcedentis operationem plus satis violentam) dies unus, aut alter nonnunquam intercalati possit. Tertio, a Purgatione (nisi urgente necessitate) non esse absistendum, aut cessandum, donec omnis aquarum moles omnino exantlata fuerit. Nescio, an usui sit illud Etmulleri, dicentis, in Hydropicis commodius institui Purgationes, Luna decrescente: crescente enim malum accrescit; decrescente vero, decrescit; unde, quo tempore habemus adjuvantem Naturam, Purgatio instituenda.

Potio purgans Nephritica.

℥ Herb. malvæ M. j. Sennæ ℥ ij. Sal. Tart ℥ j. coq. in Aq. font. ℥ ℞. col. ℥ iij. dissol. Mannæ ℥ j. ℞. Ol. Amygd. dulc. ℥ ℞. Nl. Jonip. gutt. x. m.

Potio purgans Resinosa.

℥ Resinæ Jalap. gr. xij. Vitel. Ovi Num. j. Syr. Ros. Sol. ℥ vj. Ol. Anisi gutt. j. Vini albi ℥ ij. m.

Addi potest Gum. Gamanp. q. v.

Potio de Rhabarbaro.

℥ Rhab. pulv. ℥ j. vel ℥ ℞. Aq. Ment. Cinnam. fort. ana ℥ j. ℞. Ol. Nuc. Mosc. gurt. ij. Syr. e Ros. sicc. ℥ iv. m.

Resolutas Intestinorum vires recreando; lubricitatem modice corrigendo; & materiam acrem leniter subducendo, Alvi Profluvio felicissime medetur.

Potio Sancta.

℥ Gum. Guaiaci pulv. ℥ j. ℞. Dissolve in Vitello Ovi,
& adde Aq. Cinnam. fort. ℥ ℞. Aq. Fumar. ℥ j. ℞. Syr.
Ros. Sol. ℥ ℞. m.

Eodem modo ex quibuslibet Resinis parari possunt potiones.

Contra Arthriticos, aliosque Vagos Dolores specificè va-
lere dicitur. Purgat fortiter, & cum aliquali molestia, per
Inferiora; nonnunquam etiam per superiora.

Potio Vulneraria Arcei.

℥ Rhab. ℥ ℞. Rub. Tinctor. Mumix ana ℥ j. Terra
Sigill. ℥ ℞. Aq. Scabiosæ, Bulgos. Succini Granator. ana ℥ j. m.

Potio Warvicensis.

℥ Scammon. Sulphurati, Antim. Diaph. Crem. Tart.
ana ℥ ℞. Aq. Cichor. ℥ ij. ℞. Cinnam. fort. ℥ ij. Syr.
Ros. Sol. ℥ j. m. f. Potio albescens, jucunda.

Antimonium Diaphoreticum (ut habet Zvvelferus) tractu
temporis aeri expositum, pravam, & quasi malignam, induit
naturam; sumptumque intra corpus, Cordis angustias, Car-
dialgias, Leipothymias, Vomitus, & similia prava Symptoma-
ta procreat. Quæ facile tamen evitabimus, si, vel sin-
guli, duobus, vel tribus mensibus, recenter illud conficiamus;
vel jam paratum, vetustumque addita portiuncula Nitri (aut
etiam absque illo) per unam, vel alteram horam, Vulcano
tradamus, penitusque torreficiemus; iterumque (si Nitrum
additum fuerit) edulcoremus, & parum reverberemus.

Cerrum est, (inquit Hoffmann) Antimonium Diapho-
reticum, aliis sociatum Purgantibus, minorem illorum dosi
majori compensare virtute, absque ullis Ventris torminibus,
v. g. Si Rad. Jalap. ℥ ℞. adjungas gr. iij. vel iv. Antimo-
nii. Diaphoretici, energia Dosi æquabit ℥ j. Radicis Julappæ.

Adeo invisã (inquit Reidlin, Obs. 91.) nonnullis fue-
re Medicamenta Antimonialia, ut Romæ pulveris Cor-
nachini usum, sub pœna damnationis ad Triremes, pro-
hibitum fuisse, Hier. Welichius memoret. Atque tam
variæ, ℞. incertæ operationis est Antimonium diaphoreti-
cum, ut semiscrupulus ejusdem, Mulieri exhibitus, supra
viginti sedes, & aliquot Vomitiones concitaverit: Juveni
vero, eadem Dosis nil, præter sudorem, moverit.

Hæc,

Hæc Potio, Viribus haud multum discrepat a pulvere Warvicensi: inter cætera vero, Febrim Tertianarum raro fallax remedium est, si detur duas horas ante Paroxysmum; aliquando Vomitionem ciet.

Potus Vinosi Refrigerantis ℞ ij.

℥ Vin. Bhen. (vel Alb. Gell.) ℞ ℞. Aq. font. ℞ j.
Spir. Vini Gal. Roq. Ribium, ana ℥ j. Succ. Limon. recens express. ℥ ij. Syr. e Rub. Idæo ℥ iv. m. col.

Solamini est febricitantibus æstu & siti torrefactis.

Ptisana.

℥ Rad. Gram. ℥ iij. Hlycyrrh. Ras. CC. Ebor. ana ℥ ij. Passul. Sol. ℥ j. ℞. coq. in Aq. Hord. depur. ℞ iv. ad ℞ ij. coi. disso. Sal. Nitri ℥ iv. Syr. Viol. ℥ j. m.

Febricitantium potus est satis jucundus sitim tollens, fevres mitigans, Pulmones demulcens, & Urinam movens.

Pulv. contra Abortum ℥ vj.

℥ Granat. Chermes ℥ j. Sant. rub. Rad. Torment. ana ℥ ℞. Caryoph. Margar. Barol. rub. ana ℥ j. Manus Christi perl. ℥ iij. Fol. Aur. N. ij. m. f. pulv.

Pulvis Acidus.

℥ Tart. Vitriolatio ℥ ij. Crem. Tart. ℥ ℞. Ol. Caryoph. gutt. vj. Sacch. Ros. ℥ ilj. m. f. pulv. pro vj. Dosibus.

Hujusmodi pulveres plurimi habentur apud nuperum quemdam qui omnes fere morbos Acidis expugnabiles esse, credere videtur.

Pulv. Alexipharmaci ℥ j.

℥ Lap. de Goa; Lap. Contray. pul. e Chel. cancr. comp. Rad. Serp. Virg. ana gr. v. m. f. pulv.

Malignis, Pestilentibusque Febribus adversatur, Spiritus erigit; & Sudorem ciet. Nollem, ut huic nobili Pharmaco vitio vertatur; quod ex tam numerosa rerum suppellectile sit conflatum. Alexipharmaci enim vis, non in hoc solum consistit, quod sit ob occultam quamdam qualitatem Veneni antidotus, & tota (ut ajunt) substantia ei adversarium; sed potissimum, quod Fermentationem in corpore de novo excitat: inde Spiritus, fere perempti, & subsidentes, denuo suscitantur; & Sanguis, in debita mixtione, servatur, a coagulatione, & a putredine vindicatur, Materiamque deleteriam expellit. Ad hujusmodi vero Fermentationem in-

dam, necessario expetuntur particulæ heterogeneæ, sanguini non miscibiles; & quo major est numerus ingredientium, eo major identidem erit heterogenitas, & consequenter fermentatio. Ideoque præstantissima Alexipharmaca (uti Theriaca, &c.) ex ingenti rerum, mire discrepantium, farragine comparantur. *Pulv. Ambra Comp. ℥ ij.*

℥ Pul. e Chel. Cancr, comp. Spec. Diamb. ℥ j. Ol. Cinnam. gutt. j. m. f. pul. pro ij. Dosibus. Ad Cordis Tremorem, & Syncopen.

Pluv. Angelica Comp. ℥ ℞.

℥ Rad. Angel. Hispan. gr. v. Ter. Japon. gr. v. Spec. de Hyacint. ℥ ℞. Ol. Cinnam. gutt. j. m. f. pulv.

Vires recreat; materiam ad extra pellit: Intestina confortat; Diarrhœam symptomaticam, Variolis, Febribusve malignis supervenientem, egregie reprimat.

Pul. Anisi Comp. ℥ ℞.

℥ Sem. Anisi Fœnic. dulc. ana ℥ j. Cinuam. Nuc. Mosc. Caryoph. Croci, ana ℥ ℞. f. pul. pso iv, vel v. Dosibus.

Pulv. Anthelminthicus.

℥ Corallinae præp. ℥ j. Æthiop. miner. (sine igne parat.) ℥ ℞. Ol. Absint. gutt. iij. m. f. pulv.

Omnes pulveres, ex Mercurio, vel Antimonio confecti, numquam in liquoribus exhibendi sunt; partim, quoniam ad fundum propria gravitate decidunt; partim etiam, quoniam facillime plicis Ventriculi, vel in Guttore, hæere solent, unde noxiæ sæpe Salivationes, vel continui Vomendi conatus, vel dejectio alvi oriuntur. At, sub formâ reclusi, facilius deglutiuntur, & postea (mediate Ventriculi fermento) imminuuntur; unde Operationes ipsorum noxiæ præcaventur. Collect. Leyd.

Infantibus dentur gr. xv. mane, & vesperi, per tres dies, ante Novilunium, & Plenilunium, ad Vermes e latibulis suis deturbandos, & enecandos; & postea pulv. seq. purg. ad illos, eorumque semen, e corpore penitus exterminanda.

Pul. Anthelminthicus Purgans.

℥ Scammon. præp. gr. vj. Rhab. gr. iv. Calomel. gr 5. m. f. pl. pro puero 6. vel 8. annos nato.

Pul. Arabicus.

℥ Gum. Arab. Sacch. candi. albi, ana ℥ ℞. Ol. Amygd.

mygd. dulc. gutt. xvj. f. Pulv. pro viij. Dosibus. Vide
Decoct. Malvæ, & Emuls. Arab.

Pul. Aromatici ℥ ℞.

℥ Cinnam. Mac. Nuc. Mosc. Caryoph. Zinzib. ana gr.
vij. Sem. Anisi, Carui, Fœnic. dulc. Coriand. Bacc. La-
ri, ana gr. xvj. Sacch. alb. ℥ ij. f. pul. pro viij. Dosibus.
Quoad vires, coincidit cum pul. peptico, quem vide.

Pul. Arthriticus.

℥ Herb. Chamæpit. Abroptani, ana ℥ ℞. Gum. Gua-
jaci, Sacch. albi, ana ℥ j. Ol. Sassafrass. gutt. j. m.

Detur mane, & quarta pomerid. cum Decocto Sancto, si patiens
sit temperamenti frigidioris, vel Decocto Sarsæ, si calidiori; per
totum mensem Martium, & Septembrem; ad præcavendam Ar-
thritidem.

Pul. Astringens.

℥ Flor. Balaust. ℥ ℞. Cinnam Nuc. Mosc. ana gr.
iv. Boccinel. gr. ij. Sacch. Ros. ℥ j. m. f. pulv. Ad Di-
arrhœam sistendam. Sed vide Julap. Astring.

Pul. Aurantium Comp.

℥ Flaved. Ccot. Aurant. Sem. Cymini, ana gr. xij. Castor.
gr. v. Pip. longi gr. j. Ol. Junip. gutt. j. m. f. pulv.

Ventriculum, & Intestina confortat; Pituitam corrigit;
Flatus discutit; Spasmm solvit; & Colicæ (post Purgantia,
ubi ex usu sunt, præmissa) feliciter medetur. Sumatur ter
in die; superbibaturque haustus Decoct. Febrifugi Amari.

Pul. Balsamicus.

Bals. Tolut. ℥ ℞. Benzo. Myrrh. ana gr. v. Bals. Peruv.
gutt. j. Sacch. cand. albi ℥ j. m. f. pul.

Cum fructu præscribitur ab phthisim dpositis, ubi datur
in pulmonibus impacta materia cruda, & putredinalis, cum
Anhelitus fœtore Orthopnœa, Tussi sicca; Thoracis, La-
terisve dolore; Marcere, & virium Languore. Propinari
optime potest mane, quotidie, cum haustu Lactis Asinini.

Pulv Bezoartici nostri ℥ iv.

℥ pul. e Chel. Cancr. comp. Lap. de Goa, Lap. Con-
trsy. Bezoar. Oriental. ana ℥ j. Fol. Auri ℞. m. f. pulv.

Pulv. Capillaris ℥ ij.

℥ Rad. Irid. Florent ℥ j. Rad. pœon. mas. ℥ ℞. An-
gel. Hisp. ℥ ij. Lig. cant. citr. Nuc. Mosc. Mac. Ca-
ryoph.

ryoph. ana ℥ ℞. Syr. liq. Bals. peruv. ana gutt. iv. Ol. Rorism. Lavend. ana gutt. ij. m. f. pul.

Suavissimum spirat odorem; & Cucuphæ (quam vide) vires æmulatur; (de Catarrho vero, consulatur Linim. Cephal.) Singulis noctibus inter capillos copiose inspergatur; & post 24. horas, pectine denuo eximatur.

Pulv. Cardialgici ℥ j.

℥ Cretæ albæ (Aq. Ros. lotæ.) ℥ ℞. Ocul. Canc. Glycyrrh. Sacch. alb. ana ℥ iv. Ol. Nuc. Mosc. Caryoph. ana gutt. ij. f. pulv. pro viij. Dosibus.

Pulv. Carminativi ℥ ij.

℥ Sem. Anisi, Fœnic. culc. ana gr. xxvj. Nuc. Mos. Cinnam. ana gr. xvi. j. pip. longi, Caryoph. ana gr. vj. Mastic. ℥ j. f. pulv. pro vj. Dosibus. Iisdem usibus inservit, ac pul. pepticus.

Pulv. ad Casum.

℥ Tegpl. Hibern. Mumia, ana gr. xij. Sal. Succini, Sal. CC. ana gr. iij. m. f. pulv.

Zvvelser vero abhorret a vulgari Mumia, dum ait, quod Mumia, quæ ad nos hodierna die transportatur, Cadavera sc. nigricantia, linteo involuta; sæpissime foedissima morte defuncta, nihil minus sunt, quam vera mumia Ægyptiorum; quæ ipsa etiam tantum abest, ut utiliter in corpus humanum assumi; quin magis plurimum obesse possit.

Vide decoctum Traumat. & mist. de Sperm. Ceti, quibus, quoad vires, affinis est; nisi, quod Spiritus magis reficit, & Syncope subvenit.

Pulv. Catharticus.

℥ Res. Jalap. Scamm. præp. ana gr. v. Sennæ, Crem. Tart. ana ℥ ℞. Ol. Caryoph. gutt. j. m. f. pulv.

Haud multum differt a pulvere Diasennæ; sed contractior est, & me iudice, præstantior.

Pulv. Catholici ℥ j.

℥ Sennæ ℥ ij. Rhab. Jalap. Turpeti Diagryd. ana ℥ j. Caryoph. Mac. Cinnam. Zinzib. ana ℥ ℞. Dos. a ℥ ij. ad ℥ iv.

Pulvis Cephalicus.

℥ Pulv. de Gutteta, Cinnab. nativ. præp. ana ℥ ℞. m. f. pul. Pulvis hic est specificus in Morbis Convulsivis, Vertigine, Gravedine capitis, & Cephalalgia.

Experientia compertum est, Dolores Capitis pertinacissimos, & fere ad Maniam accedentes (irritis aliis Remediis) soli Pulveri de Gutteta, ad ℥ j. exhibito, cum Brodio e floribus Primulæ Veris, Decocto Betonicæ, aut Infusione Theæ, cessisse.

Satis nota, & memorabilis est historia, de Puella quadam, apud nos, quæ, cum Melitæum Canem scabiosum, ravidumque, in lectum sibi admisisset, ejusque Saliva venenosa, Effluvisque insanis contaminata, Motibus Convulsivis correpta fuit, Hydrophobia laboravii, & nocte, dieque, instar Canis, involuntarie latravit: plures Medicos consuluit; ac tandem (inter alia Remedia) hunc pulverem cum emolumento sumpsit; & postea quietam, integramque Sanitatem recuperavit. Hæc Communicator.

Pul. Chalybeati ℥ x.

℥ Rubig. Martis ℥ viij. Sal. Chalyb. Croci, Zinz. ana ℥ j. Sem. Anisi ℥ v. Mac. ℥ iv. Sacch. albi ℥ x. m f. pulv. pro xx. Dosisibus.

Ad Cachexiam, Chlorosin, Obstructiones, Ictærum Hydrophem, & quoscunque id genus Morbos, quia Sanguinis cruditate, & pauperie prosapiam ducunt, Chalybeata sunt, instar omnium: eorum enim est, nova fermentatione accensa, adeo Massam sanguineam agitare, conqussare, commiscere, depurare, & exaltare, ut, quæ (globulorum rubrorum ob penuriam) fere parlebat, sensim fiat coccinea, rutilans, spirituosâ, & spumans, Insuper; quæ (ob semicoctam pituitam, ubique obstructiones figentem (inæqualiter, hic raptim, illic ægræ, circulabat, jam libere, & vivide, per vel minimos usque quaque canaliculo fluens, refluensque, omnibus corporis particuli nutrimentum, calorem, & vitam, benigne impertiat. At vero, ea si sit Sanguinis conditio, ut juvenilis istius fermentationis omnino sit incapax, ob principia scilicet inveterata, fibras attritas, tonum laxatum, meatus collapsos, & Machinæ corporeæ statum senescentem, & ruinosum; frustra tunc a Remedio (licet generoso, & præpotenti) multum adjumenti expectandum. Idem quippe opus esset, ac si quis Acetum vappidum in Vinum dulce, aut Rosam emarcidam in florentem reducere conaretur. Atque, quoad me, ingenue profiteor, quod,

Pra-

praxeos meæ seriem attente retrospectens, raro, aut nunquam, insignem aliquam commoditatem ex Chalybeatorum usu, Senio confectis, uspiam obtinuisse memini.

1. *Pul. Colicus.*

℥ Rad. Zedoar. ℥ vj. Bals. peruv. gutt. xii. s. pul. pro xii. Dosibus.

2. *Pul. Colicus.*

℥ Sperm. Ceti loti, sacch. albi, ana ℥ ℔. pul. Castor, gr. iij. m. f. pulv. j. Dosi.

Pul. Consolidæ Comp.

℥ Rad. Consolidæ maj. flore rubro, Muris in clibano siccatis, Ungulæ Porcinæ, Priaci Cervini, ana q. s. f. pulv. Ad mictionem in lecto percurandam, dicitur expertum, & infallibile secretum. Detur ℥ j. vel ℥ ℔. in haustulo Vini albi, mane, & vesperi, per 3. vel 4. dies, juxta Novilunium, & Plenilunium; atque insuper Lumborum, & Pectinis regioni applicitur Emplastrum corroborans.

Urinæ Incontinentia, in senibus, ut plurimum est immedicabilis; in pueris vero, subinde sponte sua ætatis progressu, curatur: Sed necesse est, ut fiat intra 25. annum: Nam, ubi tuuc non cessat, periculum est, ne immedicabile malum evadat.

Pul. Contrayerve Comp. ℥ viij.

℥ Lap. Contray. ℥ iv. Rad. Contray. ℥ ij. Benzo Orient. gr. xxiv. Croci gr. xvj. m. f. pulv. pro viij. Dos.

Pul. Odontaglicus.

℥ Nic. ℥ j. Zin. Flor. sulp. ana ℥ ℔. f. pulv.

Parum hujus in narem dolori oppositam patiens attrahat; & protinus super lectum se conjiciat: tetra enim acredine illum primo percellet, ut Cerebrum, quasi ictu, penetrare, & concutere illi videbitur: vix sternutationem tamem excitabit; sed ingentem seri quantitatem extrahet: mox stuporem leviculum inducet; & Dentium dolorem profligare, raro fallat.

Pul. Dentifricius Schroderi.

℥ Pul. Laterum ℥ ℔. Humectetur per vies Olei Tartari, pari quantitate; fiat Pasta; cui adde Tartari albi ℥ iij. Panis, ad nigredinem usti, ℥ ij. m. f. pulv. quo dentes; nigrore, aut virore infecti, confricentur, & vino calenti abluantur.

Nunquam sanæ Gingivæ, & quæ cuspidali figura ad Dentis medium assurgunt, huncque firmo amplexu retinent, Dentalem lapidem generare solent; sed laxæ, flaccidæ, cruentæ, minusque apte Dentibus adhærentes: adeoque externis injuriis ad sensilem Dentis partem aditum permittentes; nec commodum nutrimentum suppeditantes, sed prorsus laudabile perventes, hoc malum inducunt.

Pul. Diaphoretici ḡ j.

ʒ Rad. Serp. Virg. Contray. Augel. Hisp. ana gr. v. Myr. gr. iij. Croci gr. ij. m. f. pulv.

Pulv. Diasulphuris ʒ vj.

ʒ Flor. Sulp. Tar. alb. Benzo. ana ʒ j. Sem. Anisi, Rad. Ireos Flor. Gly. ana ʒ β . Enulæ, Croci, ana gr. xv. Sacch. cand. albi ʒ ij. m. f. pulv. pro ix. Dos.

1. *Pul. Diuretici.*

ʒ Lap. Prunel. ʒ j. Test. Ovos. calcin. ḡ ij. sal. siccini ḡ j. Sacch. albi ʒ ij. m. f. pulv. cujus Dosis ʒ β . vel ḡ ij. Vide Julap. Diuret. Nitrosum.

2. *Pul Diuretici.*

ʒ Sem. Anisi ʒ j. β . Sal. succini ʒ β Ol. Nuc. Mosch. gutt. iij. m. f. eul. pro iij. Dosibus.

Optimus salis siccini; tum cōservandi tum exhibendi, modus est, ut, cum salis Nitri duplo, misceatur, inquit VVillis.

Pul. Edulcorans.

ʒ Ter. Lemn. ḡ j. Coral. rub. Ocul. Can. Test. Ovor. Test. Ostr. ana gr. v. m. f. pul. Ubicumque datur Acidum in Ventriculo, & Intestinis; hujusmodi Absorbentia & Concentrantia, locum habet: Utrum vero illud unquam deprehendatur extra primas vias, necne, nondum satis comperit habeo. Observabile quidem est, Juscula carnea, si diu sint (ad corruptionem) asservata, acescere; exindeque probabile forsā dicitur argumentum, succos, in corporis recessibus oclusos, & corruptos, aciditatem contrahere. Hoc vero si concesserim, nullatenus tamen sequitur; Edulcorantia Terrea tales succos, tam longe dissitos, corrigendo paria esse; quippe quorum vis omnino in primis viis absumi solet: adeoque in sanguinis massam, & corporis habitum pervenire nequit. Si experientiam consulamus, certissimum est,

est, Infantes Acido nocivo in Visceribus abundare solere; magnamque partem morborum eos affligentium, ab hoc fonte esse deducendam; eorumque Curationem consequenter a Testaceis, & Cretaceis, omnino esse petendam; atque tam peculiaris huic ætati hæc esse medicamenta, ut raro Pueris, consulto, & sufficienti quantitate exhibita, noverim, quin laudabiliter exinde effectus sequeretur. E contra vero, æque raro Adultis utiliter data memini. Ratum ergo habeo, Testacea Pueris, & primis viis; minime autem Adultis, Sanguini, & Succis appropriata esse remedia.

Pul. Emmenagogus.

℥ Borag. Ven. gr. xv. Myrræ gr. xij. Croci gr. iij. Ol. Caryoph. j. m. f. pulv.

Iisdem pollet viribus, ac Eecocum Emenagogum; & cum eo feliciter exhibetur.

Pul. Epidemici ℥ ij.

℥ Troc. Vip. ℥ j. Rad. Serp. Virg. Contr. ana ℥ β. m. f. pulv.

Valet, non tantum ad Febres malignas reprimendas; sed etiam, ante Paroxysmum exhibitus, ad Intermittentes, profligandas.

Dos. a ℥ j. ad ℥ ij.

Pul. Eupragii Comp.

℥ Euprag. ℥ iij. Masc. ℥ j. m. f. pulv. subtilis, de quo cochlear medium ante cibum, deglutiatur.

Magis compositus est hoc modo: ℥ Euprag. ℥ β. Sem. Fœni. dulc. ℥ ij. Mac. Mosc. ana ℥ j. Sac. ℥ j. m. f. pulv.

Vidi homines, & decrepitos, fere ad cæciratē perductos, hoc Pulvere integræ Visioni restitutos, inquit Montagna. Sed, præter Visus debilitatem, eximie valet etiam ad Capitis Dolorem, si quotidie sub ingressum in lectum assumatur, cum haustulo Vini albi.

Caput enim medicamenta inhihet, maxime somni tempore; quia tunc Cerebri pori, & meatus, a Spirituum excursibus immunes, & vacui, succis, e Sanguine allatis, liberum præbent aditum.

Pul. Febrisfugi ℥ β.

℥ Sal. Absint. ℥ β. Antimon. Diaphor. ℥ j. Flor. Chamæ. ℥ ij. β. m. f. pul. pro viij. Dosibus.

Pul.

Pul. Filipendule Comp.

℥ Rad. Filip Sem. Anisi, ana ℥ j. Test. Ovor. ℥ ij. s. omnium pul.

Pul. Gravidarum.

℥ Croc. Mart. astring. ℥ ℞. Spicæ Nardi, Spec. de Hyacint, ana gr. v. m. f. pulv.

Ad Uteri Laxitatem corrigendam; Sanguinis Profluvium prohibendum; & Abortum consequenter precavendum, optime inservit. Detur mane, & vesperi, cum haustu Vini rubri Ulyssiponenensis.

Pul. de Gutteta.

℥ Rad. Pœon. Sem. ejusdem, dictam. albi, Visci Querc. ana ℥ ℞. Sem. Atriplicis ℥ ij. Cran. Hum. ℥ iij. Coral. rub. præp. Hybcint. græp. ana ℥ j. ℞. Ungul. Alcis præp. ℥ ℞. Mosc. ℥ j. Fol. Auri ℥ j. mf. f. pulv.

Pul. Hæmoptoici ℥ j. ℞.

℥ Sem. Hyoscy. Papav. albi, ana ℥ ij. Ter. Sigil. Lap. Hæmatit. ana ℥ j. Sac. Ros. ℥ vj. m. f. pulv.

Vires habet cum Electuario Boyleano comunes; & exhiberi potest commodissime ad ℥ j. cum Lacte Asinino, bis in die.

Pul. contra Hæmorrhagiam ℥ j.

℥ Croci Mart. astring. ℥ ℞. Sang. Drac. gr. v. Alum. gr. iij. Sacch. Saturni gr. ij. m. f. pulv.

Pul. Halosanthini ℥ ij.

℥ Sacch. alb. crystallini, Sperm. Ceti, ana ℥ ij. Ocul. Caner. ℥ ℞. Sal. Volat. C. C. gr. vj. Sal. Succini gr. iv. Laud. Lond. gr. iij. m. f. pulv. s. a pro 2. Dosibus.

Pro Contusis, & Puerperis.

Pul. ad Herniam.

℥ Rad. Sigil. Salom. Rad. Symph. maj. Sem. Anisi, ana ℥ j. m. f. pulv.

Effectus edit, quatenus Flatus discutit, Tormina sedat, & partes consolidat. Infans capiat gr. xv. ter in die. Eximie valet etiam adversus, tum Dolorem, tum Fluxum Hæmorrhoidalem. Adulti capiant ℥ ℞. ex haustu Decocti Millefol. aut Stypt. nost.

Pil. Hibernicus.

℥ Tegul. Hibern. gr. xv. Sal. succini gr. iij. Sal. volat. C. C. gr. ij. Ol. Nuc. Mosc. gutt. j. m. f. pul.

Adversus Pleuritidem, Rheumatismum, Contusionem, & quos-

& quoscumque Affectus, ubi Serum sanguinis in gelatinam con-
erescit.

Pul. Hysterici ℥ ℞.

℥ Rad. Bry. alb. ℥ j. Rad. Pœoniæ flor. Albicanti ℥ ij. Ga-
storei ℥ ij. Sal. succini ℥ j. Ol. succini gutt. iv. m. f. pulv.

Non tantum Spiritus irritat, & flagellat (quod supra di-
citur de Julapio Hysterico) sed & insuper eos a copula
heterogenea extricat, & depurat; Cerebrum ipsum firmat;
totamque Systasin Nervosam roborat; atque ideo istiusmo-
di Hystericis, quibus Cerebrum præcipue affici videtur, &
morbus in Epilepsiam tendere minatur, summo solet esse
emolumento. Dos. ℥ ℞.

Pul. Incrassans.

℥ Rad. Alth. Gum. Arab. sang. Drac. Gly. ana gr. v. m. f. pulv.
Consulatur Decoctum Incrassans.

Pul. Laccæ Comp. ℥ vj.

℥ Croci Mart. astring. ℥ iij. Gum. Laccæ ℥ ij. Sang.
Dsac. ℥ j. m. f. pulv.

Insigni Stypticæ gaudet; & propterea contra quascum-
que Hæmorrhagias internas præscribitur: speciatim vero, ob
notabilem vim sistendi Urinam sanguineam, miris elogiis
celebratur. Dos. ℥ ℞.

Pul. Laxans.

℥ Senne, & Crem. Tart. ana qu. v. m. f. pulv.

Pharmacum est benignissimum, alvum leniter, & sine
molestia subducens. Cremor Tartari enim optimum est Sen-
næ Correctorium. Dos. a ℥ ℞. ad ℥ ij. vesperi.

Pul. Majoranæ gr. xv.

℥ Her. Majoranæ, Flor. stœc. anz gr. v. Nuc. Mosc.
gr. iij. sem. sinap. gt. ij. Ol. sassafr. gutt. j. m. f. pulv.

Cerebri, Nervorumque meatus, laxè subsidentes, aperit;
& pituita obstructos, reserat: Spiritus, saburra onustos, de-
purat, & torpide stagnantes, exsuscitat. Ideoque ad Affe-
ctus soporosos, & Paralyticos, exoptatissimum est reme-
dium, vesperi, & mane exhibendum.

Pul. de Mastiche Comp.

℥ Mastic. Olib. Ter. Japon. Flor. sulph. ana gr. v.
sacch. candi. albi ℥ j. m. f. pulv.

Egregii usus est in Catarrho; & vires Elect. Mastich.
æmu-

emulatur. Detur hore 4. pomerid. & hora decubitus, cum haustu Decocti Cynogl. vel sancti.

Pul. Millepedum Comp. ℥ j.

℥ Mil. præp. gr. xij. Croci, gr. iij. Flor. Benzo. salis succini, ana gr. ij. Zin. gr. j. Anisi gutt. j. m. f. pulv.

Præscriptum novi ad Asthma, sed inutiliter; forsan, quia bulliens sanguis, & fervidi Pulmones frigidiora posebant. Attamen vero, in Orthopœa, a frigida, tenacique colluvie (Bronchia opplente) orta, efficax omnino est, & optatissimum remedium: potentissime enim pituitam incidit, dimovet, expectorat. De his vero, consul. Decoct. & Elect. Expector.

Pul. Montagnana.

℥ Membranæ internæ stomachi Galli ℥ ℞. Erinac. combusti ℥ vj. Herb. Agrimon. ℥ ij. m. f. pulv.

Ad Urinæ incontinentiam in lecto, detur ℥ j. cum Vini haustulo.

Pul. Myrrhæ Comp. ℥ j.

℥ Myrrhæ, Sabinæ, Gran. Parad. ana gr. v. Croci gr. iij. Castor. gr. ij. Ol. succini gutt. j. m. f. pulv.

Est instar Pil. Puerperarum, quas vide.

Pul. Nephriticus.

℥ Rad. Apii, Saxifrag. ana ℥ ij. Ocul. Cancr. præp. ℥ j. Tart. Vitriolati, Lap. Prunel. ana ℥ ij.

Crem. Tast. ℥ iv. Ol. Junip. gutt. m. f. pul.

Urinam ciet; calculum pellit; Menses movet, &c. Dosis ℥ j. ad ℥ j. in Dec. Rad. Altheæ.

Pul. Nitrosi ℥ vj.

℥ Lap. Prunel. ℥ j. ℞. Cinnab. Antimon. ℥ ℞. Sacch. albi ℥ ℞. m. f. pulv.

In Febribus prescribitur, ad fervorem, & sitim temperandos, Urinamque ciendam, Dos. j. ℥ j. ex vehiculo grato.

Pul. de Nuce Moscata comp. ℥ j. ℞.

℥ Nuc. Mosc. ℥ ℞. Cinnam. ℥ ij. Mac. Car. Herb. Major. Beticæ, Roris. Flor. Lavend. ana ℥ j. f. omn. pulv.

Stomachum roborat; Pepsin juvat; Cerebrum confortat; & egregii usus est, ubicumque Caput sympathetice male patitur a Ventriculo. Sumatur ℥ j. post pastum; & vesperi, immediate ante somnum.

Pul.

Pul. Ocul. Cancr. comp. ℥ ij.

℥ Ocul. Cancr. subt. levig. ℥ .. Crem. Tart. ℥ ℞. Sal. Absint. Sal. Prunel. ana gr. xij. Sal. succins gr. vj. m. f. pulv. in vj. Doses dividendus, bis, terve in die exhibendus.

Sanguinis, & Viscerum fermenta fere deperdita restituit; Cruoris liquorem fundit, materiæ Febrilis secretionem promovet; &, velut præcipitando, versus Emunctoria deturbat.

Pul. Odoriferi ℥ j. ℞.

℥ Ligni Rhod. ℥ ℞. Sant. citri Flor. Ros. Damasc. Rad. Ireos Florent. ana ℥ ij. Rad. Angel. Hisp. ℥ iv. Mac. ℥ ℞. Bals. Apoplect. ℥ ℞. Ol. Cariop. gutt. vj. m. f. pul. crassus. Ad Spiritus recreandos; & ad Delitias.

Pul. Odoriferi Damasceni ℥ ij. ℥ v.

℥ Rad. Irid. Florent. ℥ j. Cal. Arom. Cyperi, ana ℥ iv. Majoranæ ℥ j. Flor. Ros. Damasc. Nuc. Mosc. Caryo-Styr. Celam. Bezo. Labd. ana ℥ ij. m. f. pulv.

Pul. Panchymagegi ℥ j. ℞.

℥ Crem. Tart. ℥ ij. Sennæ ℥ ℞. Rhab. ℥ iij. Scamm. ℥ ij. Macis ℥ ij. omnium pulv.

Hujus pulveris, ePharmac. Leovard. transcripti, Dosis sit a ℥ j. ad ℥ j.

Pul. Pavonius.

℥ Sterc. Pavon. gr. xv. sal. succini gr. v. Ol. Nuc. Mosc. gutt. j. m. f. pulv.

Specificè valet contra vertiginem. Exhibeatur vesperi, & mane, cum haustu Decocti Cephalici.

Pul. Pectoralis ℥ ij.

℥ Sulp. vivi, Rad. Irid. Flor. Glyc. .em Anisi, ana gr. v. Sac. candi. ℥ j. m. f. pulv. Viribus certat cum Julapio Pectorali.

Pul. Peptici ℥ ij.

℥ Sem. Coriand. ℥ ℞. Sem. Anisi, Fœnic. vulc. ana ℥ iv. Nuc. Mosch. ℥ ℞. Cinnam. Caryop. ana ℥ j. Pip. longi ℥ ℞. Sacch. albi ℥ j. m. f. pulv. pro 16. Dosibus.

Commodissime usurpasur, quando post Pastus adfuerint ægritudo, nausea, ructus gravitas, tensio, inflatio Ventriculi; item Genarum suffusio, segnitias, somnolentia, Capitis dolor, & cætera id genus, Coctionis læsæ, & male peractæ, signa. Aromatica enim corrigunt Pituïtam mucaginosam in Ventriculo; eumque fale

Sale volatili oleoso (plus, minus acri) incidunt, attenuant, rugas Stomachi blande detergunt; Caloremque nativum resuscitant: quibus factis, sponte redeunt Appetitus, & Digestio. Sumendi modus, mihi frequentissimus est, ut super panem tostum, Vino madefactum inspergatur, & statim, prandio, & Cæna, comedatur.

Pulv. Peptici Tartarisati ℥j. ℞.

℥ Crem Tart. ℥ iij. Sem. Anisi ℥ ij. Caryoph. ℥ j. Sacch. Ros. ℥. vj. m. f. pulv. pro xij. Dosibus.

Pulv. Perlatis ℥ ij.

℥ Ocul. cancr. ℥j. coral. alb. Margarit. ana ℥ ℞. m. f. pulv. super Prophyrinum in subtilissimum pollinem lavigandus. Usurpatur in Julapiis Perlatis.

Pulv. Pestilentialis.

℥ Antimon. Diaphoret. gr. xv. Sal. CC. gr. iij. Camph. gr. ij. m. f. pulv.

Pulv. Pleuriticus.

℥ Olib. ℥ ℞. Ocul. Cancr. Fl. Sutph. ana gr. v. m. f. pulv.

Pulv. Pœoniae Comp. ℥ j.

℥ Cran. Hum. Rad. Pœon. mar. ana gr. j. Cinnab. nativ. ℥ ℞. Ol. Nuc. Mosc. gutt. j. m.

Ex triplici Regno, scilicet Animalli, Vegetabli, & Minerali, coactus hic pulvis, adversus puerorum Affectus Convulsivos egregiam præstat opem.

Pulv. Puerorum.

℥ Ocul. Cancr. subtilissime lavigat. Sacch. candi. albi, Calomel. ana gr. v. Resinæ Ialap. gr. viij. Ol. Anisi gutt. j. Simul optime conterantur.

Inter operandum, detur pulv. Ocul. Cancr. in Jusculo Avenaceo, ad Tormina præcavenda.

Pulv. Puerperarum. ℥ ij.

℥ Borac. Ven. Sperm. Ceti, ana ℥ ij. Myrrh. ℥ ℞. Croci ℥ ℞. m. f. pro iv. Dosibus.

Pulv. Rhabarb. Comp. ℥ j.

℥ Rhabarb. crem. Tart. Sem Anisi, Glycyrrh. ana ℥ j. Sacch. candi albi ℥ ℞. m. f. pulv.

Ad Flatus Hypochondriacos. Detur ℥ j. bis, terve in die.

Pulv. Salini Majoris ℥j. ℞.

℥ Crem. Tart. ℥ ℞. Sal. Tart. Sal. Nitri, Sal. Ar-

O mon.

mon. crudi, Sal Succini, sal. CC. ana ℥ ℔. Best. Ovör. crud. & recens calcin. ana ℥. ij. Ol. Nuc. Mosch. gutt. iv. m. f. pulv. pro viij. vel xvj. Dosibus.

Urinam potenter ciet.

Pul. Salini Minoris ℥ iij.

℥ Sal. Absint. CC. ana ℥. j. sal. succini gr. xxxvi. camph. croci, ana gr. xij. Ol. Nuc. Mosch. gutt. iij. m. f. pulv. pro xij. Dosibus. Usui est in Febris Malignis.

Pul. Salivam movens.

℥ Cystal. mineral. ℥ iij. sal. Succini ℥ j. sacch. cristall. ℥ ℔ m. & divide ni partes æquales N. xxiv.

Teneatur in ore, dum dissolvatur, deinde cum Saliva expuatur.

Pulv. Sinapeos Comp ℥ vj.

℥ Sem. sinap. Caryoph. ana gr. xv. Nuc. Mosch. ℥ ij. Cinnam. Mac. ana ℥ j. Herb. Major. Flor. Lavend. Sem. Fœnic. dulc. ana ℥ ℔. m. f. pulv. pro xij. Dosibus.

Et Ventriculo, & Capiti bene facit. Dentur post prastum, e pane tosto vinoso.

Pulvis Splanchnici ℥ j.

℥ Cort. Fraxini ℥ ℔, Rhab. gr. v. Spicæ Nardi, croci, ana gr. ij. pip. longi gr. j. m. j. pulv.

Viscerum obstructions amovet; Fermenta depravata corrigit; Explosiones spasmodicas reprimit; languidam cibi Appetentiam exsuscitat; Hypochondriorum dolorem, & tensionem alleviat.

Quemadmodum Porrigo, Lepra, &c. mineras habent in Glandulis cutaneis; atque, licet externæ sint, & Remediorum applicationi sat pateant, nihilominus admodum sunt pertinaces, & curatu difficiles; ita pariter existimare fas est, Affectionem Hypochondriacam mineras habere in Glandulis, tum Ventriculi, tum interioris recessus, juxta Arteriarum fines; inibique (ob fermentum aliquod vitiosum eructatum) Chilificationem depravare, & conturbationes ciere. Atque deinde, cum interna sit Affectio, & immediatarum applicationum omnino incapax, nil mirum, si pertinacissima sit, & fere immedicabilis.

Assumatur Dosis, mane, & quarta pomerid. quotidie, per aliquot septimanas, ex haustu Vini albi.

Pulv.

Pulv. Sternutatorias :

℥ Rad. Irid. Florent. ℥ j. Helleb. albi ℥ β. Ol. Nuc. Mosc. gutt. j. m. f. pulv. cui addi potest Vitriolum alb. ad gr. v.

Sternutatoria Cerebrum purgant, irritando Spiritus nidulantes in Nervis, quorum extremitates Naribus disseminantur: Spiritus enim commoti, spasmos, & motus tumultuosos ineunt; atque ita humores viscosos, antea impactos, e locis suis excutiant; & per Infundibulum, & Glandulam Pituitariam, e Cerebro in Venas eliminant. Pus vero, & putrilago, quæ a Naribus per sternutationem ejiciuntur, e glandulis tantum, & vicinis partibus eliciuntur.

℥ In Rheumaticis Oculorum Affectibus, sine multo rubore, & dolore, non est, cur Erhinua prohibeantur. Sternutatoria vero, nisi patiens sit junior, Oculi firmi, malum adhuc recens, Defluxio mitis, & Inflammatio nulla, pessime audiunt, & omnino vitanda sunt.

Sternutatoria fortiora, manifeste Aures lædunt. Wedel de Medic. fac. p. 88.

Pulv. Stomachici ℥ viij.

℥ Rad. Angel. Hisp. Herb. ment. Cinnam. ana ℥ j. Mac. gr. xij. Fl. Balaust. Pip. longi, ana gr. iv. Ol. Absint. gutt. j. Sacch. albi ℥ iv. m. f. pulv. pro 4. Dosibus.

Calefacit, confortat, corroborat, &c. instar Elect. Stomachici.

Pulv. Stomachicus Amarus.

℥ Rad. Serp. Virgin. Zedoar. Gent. Enulæ, ana gr. v. Ol. Nuc. Mosc. gutt. j. m. f. pulv.

Calefacit, roborat, detergit: & egregium juvamentum afferre solet, quando, propter assiduas computationes, fibræ stomachi, nimium dilutæ, debilitantur; & villi ejus, putrilagine viscosa illiti aggravantur; exindeque cibi fastidium, & vomitiones matutinæ suboriuntur. Detur mane quotidie, cum haustu Decocti Amari.

Pulv. ad Strumas,

℥ Sem. Urticæ, Ossium Gallinæ, in clibano siccant. ana q. v. m. f. pulv.

Empiricum hoc remedium, nunquam ipse quidem præscripsi; sed, quia quamdam novi, cui certissime multum opis attulit, aliis non suadere, sed communicare volui.

Sumpsit illa, quantum e cuspide cultelli capi potest, bis in die, per longum tempus.

Ettmullerus præcipit, Medicamenta contra Strumas exhiberi, præcipue circa Lunæ decrementa.

1. *Pulv. Styptici* ℥ β.

℥ Troch. de Terra Lemn. Boli, ana ℥ j. Lap. Hæmatit. Sang. Drac. Mastich. Gum. Arab. ana ℥ β. m. f. pul. Ad internas Hæmorrhagias.

2. *Pulv. Styptici* ℥ β.

℥ Croci Mart. Astriog. Sem. Papav. albi, Hyoscy. ana ℥ j. & gr. xij. Sacch. Saturni gr. xxiv. m. f. pulv. pro viij. Dosibus.

Pulv. Tartari Comp.

℥ Crem. Tart. ℥ v. Flor. Balaust. ℥ j. Sp. Vitrioli gutt. vj. m. f. pulv.

Biliosos humores in Ventriculum suffusos corrigit; Acidum naturale restituit; & tonum laxatum firmat: atque ideo probati usus est, quando colluvies amaricans Nauseam, Inappetentiam, Brandipepsiam, Vomitum, aut Diarrhœam intulit.

Riverius (capite de Concoctione læsa) singularem refert historiam de se ipso, quod, Alvi fluxum per 4. menses passus, tandem intra paucos dies, usu Aceti, integre liberatus est. Ille quidem, Pituitam, & Melancholiam causatur, deceptus (uti opinor) a Dejectionibus, quæ (ob humorum acredinem, ramenta Intestinorum abradentem) pituitosa specie spectabantur, cum re vera ad Bilem acerrimam, copiosius suffusam, totum malum suberat rectius referendum.

Pulv. e duplici Tartaro ℥ ij

℥ Crem. Tart. ℥ ij. Sal. Tart. ℥ j. Ol. Junip. gutt. iij. Sacch. alb. ℥ j. m. f. pulv. pro iij. Dosibus.

Ad Febres intermittentes profligandas, & ad Urinam ciendam.

Pulv. Theriacalis ℥ v.

℥ Rad. Tormentil. ℥ ij. Angel. Hisp. Contray. Serp. Virg. Zedoar. Spicæ Nardi, Croci, ana ℥ j. Mac. ℥ β. Camph. Opii, ana gr. xv. m. f. Pulv.

Per Malignitatem (inquit Ettmullerus) nil aliud concipere possumus, quam summam Acrimoniam, etiam in minimis interdum efficacissimam, Nervosis partibus sensibilissimam, & summam præternaturalem impressionem;

Humo-

Humoribus vero, in singulari textura sua, Mutationem Putredinalem inferentem. De Alexipharmacorum Operandi ratione, vide Dec. Sacrum.

Vires amulatur Theriacæ \mathcal{D} j. continet Opii gr. j.

Pulv. Tilingii \mathcal{Z} vj.

\mathcal{Z} Crystal. Tart. Lap. Percar. Ocul. Caocr. ana \mathcal{Z} j. Sal. Succini \mathcal{Z} β . Sacch. albi \mathcal{Z} iij. β . m. f. pulv. addendo Ol. Anisi gutt. v.

Pulvis hic (ut loquitur Tilingius) Nephriticis oculariter juvat ; Tartarum enim , & Lapidem Renum , & Vesicæ , ceterorumque membrorum , frangit , & mirabiliter expellit .

Dos. a \mathcal{Z} β . \mathcal{Z} j.

Pulv. Viperarum Comp. \mathcal{D} j.

\mathcal{Z} Trochisc. Viperar. gr. xv. Sal. Succini gr. iij. Croci gr. ij. m. f. pulv.

Arcanum magnum habetur adversus Icterus.

Pulv. Uvularis \mathcal{Z} β .

\mathcal{Z} Terr. Japon. Flor. Balaust. ana \mathcal{D} β . Alum. Pip. longi, ana gr. v. f. pulv.

Vide Gargar. pro Uvula. Modus usurpandi, est, ut, Lingua, speculo oris depressa, pulvis, (ope fistulæ) insufferetur Uvulæ ; & operatio pro re nata repetatur .

Rob. Acacie .

\mathcal{Z} Fruct. Prunellorum sylvestrium, nondum perfecte maturorum, q. v. Macerentur in aqua ad mollitiem ; trajiciatur pulpa per cribrum ; factaque superflue humiditatis evaporatione , additoque Sacchari medio pondere, coq. in consistentiam debitam.

Inter potentissima Astringentia locum (non infimum) tenere , jure merito debet .

Sacchari Nitrati \mathcal{Z} iv.

Sal. \mathcal{Z} Prunel. \mathcal{Z} j. Sacch. alb. \mathcal{Z} iij. m. f. pulv.

Saccharum Perlatum nostrum .

\mathcal{Z} Sacch. candi. albi \mathcal{Z} iij. Marg. præp. \mathcal{Z} j. m. f. pul.

Hujus usus est ad Julapia perlata, minimopere paranda, ad hunc modum. \mathcal{Z} Aq. quarumvis \mathcal{Z} xij. Sac. ch. Perl. nost. \mathcal{Z} β . m.

Saccharum Antiscorbuticum .

\mathcal{Z} Succi Cochlear. expressi q. s. Servetur in vase clauso ad secessum fæcum : hic Succus imbuatur Saccharo, super lapidem marmoreum posito ; leniter ex siccetur ; & iterum

imbuatur; & hoc aliquoties, semper lenissime exsiccando. Sic habebis Viride Saccharum, asservandum in phiala angusti colli, quod irroretur sæpe cum Spiritu, & Oleo destillato Cochleariæ; sic habetur Magisterium egregium.

Pro Dosi, quantum capiat cuspis cultelli, in vino dissolvitur: Inde fit Haustus gratissimus Antiscorbuticus.

Hoc modo, cum Absinthio quoque, & aliis, procedendum est. Ettmuller. Vol. 1. p. 1003.

Saccul. Aromatici ℥ j.

℥ Cinnam. Nuc. Mosc. ana ℥ ij. mac. Caryoph. sem. carui, Fœnic. d. ana ℥ j. f. pul. crassu, pro Sacculo rotundo. His addi possunt Menth. sicc. M. ij. Absint. sicc. m. ℞.

Vino canarico, vel Rubro aspersus, & calefactus, Ventriculo applicetur; ad calorem naturalem resuscitandum; Appetitum, & Digestionem juvandos; Vomitumque sedandum.

Saccul. de Cymino ℥ v.

℥ Sem. Cym. Sem. mil. fol. ana ℥ ij. Salis ℥ j. s. pul. crassus, pro Sacculo, cum quo calido affricetur caput.

Ad Catarrhum, Amygdalarum, Tumorum, Uvulæ Relaxationem, & Gulæ Inflammationem, usui est.

Præter Serum intra Cranium, illud præterea in externis partibus capitis Excrementum colligitur maximeque sub cute Verticis, quo Venarum, per Faciem, & Tempora in caput irrepentium, extrema desinunt. Quoties enim hæ, vel Humore multo turgent, alimenti reliquias, & supervacua, sub cute affundunt, quæ, præ cutis crassitie, atque densitate; vaporare vix queunt. Horum coagmentatione, tantus interdum cumulus fit, ut Tumor mollis promineat cutem condensans, eamque a Calvaria plurimum disjungens.

Hic certe fons, hic fomes est omnis externæ Destillationis, quem miror, neminem omnium Veterum animadvertisse.

Hinc, in externas corporis Partes fertur Destillatio, in Oculos, in Maxillas, in Dentes, in Cervicem, in Scapulas, in Brachia, in Latera, in Dorsum, & Lumbos, in Coxendicem, in crura, in omnes denique Articulos; eamque omnis fere externi Doloris causam esse, apprehenditur, Hæc Ferrius.

Sacculus Lateralis.

℥ Bacc. Lauri, Sem. Cymini, Fœnugr. Flor. Chamæm.
ana m. j. Furfur. sal. ana M. ij. f. Sacculi duo.

Ad Lateris Dolorem externum, calefiant, & alternatim applicentur. Ubi vero adest Sanguinis sputum, ab externis-calidis cavendum est.

Saccul. Stomachic. ℥ ij.

℥ Herb. sicc. Menthæ ℥ ℞. Absint. Thymi, Flor. Ros. rub. ana ℥ ij. Balaust. Rap. Angel. Hisp. Sem. carui, Nuc. Mosc. Mac. Caryoph. ana ℥ j. f. pulv. crass. pro Sacc.

Iisdem usibus inservit, ac Fot. Stomach. Vino rubro austero immersus, calidissime adhibeatur.

Sacculus ad Uvula Relaxationem.

℥ Sem. Cymini ℥ ij. Rad. Irip. pip. longi, ana ℥ ℞. f. pulv. crassus, sacco indendus, & super caput applicandus. Vide Linim. Cephal.

Scuti Cardiac. ℥ j. ℞.

℥ Rad. Angel. Hisp. calami arom. ana ℥ ℞. Lig. Sant. citr. Flor. Lavend. croci: sem. carui, Caryoph. Mac. Benzo. Styr. calam. ana ℥ ℞. f. omnium pulvis crassiusculus, carpto gossypio, excipiendus, quo cum, & panno serico rubro interpuncto, fiat Sacculus, qui, collo appensus, gestetur supra regionem Cordis.

Scut. Pectoral. ℥ j. ℞.

℥ Lig. Sant. citr. Rad. Irid. Flor. Calami arom. ana ℥ ij. Fl. Lavend. Sem. Coriand. Nuc. Mosch. mac. Benzo. Syr. calam. ana ℥ j. Ol. Caryoph. ana gutt. iij. f. pulvis crassus.

1. Scut. Stomachic. ℥ ℞.

℥ Rad. Angel. Hispan. cal. aromat. ℥ j. ℞. Hern. sicc. Ment. Absint. ana ℥ ij. Sem. Coriand. carui, ana ℥ j. Styr. calam. Benzo. cannam. Nuc. Mosch. macis, Caryoph. ana ℥ ℞. f. pul. crass.

2. Scut. Stomach. ℥ x.

℥ Rad. Ireos Flor. cal. Arom. ana ℥ ij. cubeb. Nuc. Mosc. mac. Caryoph. Styr. cal. Benzo. ana ℥ j. Ol. carui, Ment. Rhob. ana gutt. ij. Absint. gutt. j. f. pulv. crassus.

Seri Deoppilantis Cong. ij.

℥ Rad. Polypod. Oxylap. ana ℥ iv. Herb. Hepar. Agrim. cichor. Summit. Lupulor. ana M. ij. Succu Fu-

mar. ℥ j. Sennæ ℥ j. Tamarind. ℥ ij. Seri Lact. Cong. si. ℞. coq. ad ij. & rite depuretur.

Serum Dieteticum.

℥ Seri Lactis, ope Coaguli Vitulini separati ℥ iv. Succu Limon. ℥ j. Succu Promor. acido dulc. recens express. ℥ iv. Sacch. alb. ℥ ij. m. & clarific. cum Album. Ovor. N. ij.

Medicamentum est jucundissimum, & excellentissimum, ad Effectus, ab atra Bile, aut Sero muratico, subortos. Ventriculum, Partesque Nutritioni dicatas, nimium astuantes, aut inflammatas, humectat, & refrigerat.

Dosis sit ℥ j. quotidie mane, per mensem integrum.

Non debet major pro vice parari quantitas, quam quæ efficiat tribus diebus. Nimis diu namque asservatum, corrumpetur, & acedinem contrahet.

Serum Lujulatum.

℥ Lact. ℥ ij. Cerevis. tenuis ℥ j. Vini albi ℥ ℞. f. Serum posseticum, cui incoque Herb. Lujul. M. ij. col.

In Febribus ardentibus, non tantum biliosos, acresque humores, Ventriculum misere torrentes, sitimque intolerandam, cui languore acerbo, excitantes, optime diluit, & attemperat; sed etiam Sanguinem ferventem refrigerat; bullientem reprimat; & crasse contextum liquat; & recrementa adusta per urinam exterminat. Bibatur affatim ad libitum.

Serum Purgans Hystericum.

℥ Rad. Bryon. albæ ℥ j. Sennæ, Agar. ana ℥ ℞ Infunde leni tepore, per noctem, in Seri Lact. ℥ j. ℞. mane coq. ad ℥ j. sub finem addendo Sem. Carui ℥ ℞. Mannæ ℥ ij. col. dissol. Syr. de Artemis. ℥ ij. m. pro iv. Dosibus.

Serum Scorbuticum.

℥ Cochlear. Plantag. ana M. ii. Beccab. Fumar. Nasturt. aq. Acetosæ ana M. j. Contus. adde Seri Lact. ℥ ij. Liquor expressus, coquendo, depuretur.

Serum Splenicum.

℥ Seri Lact. ℥ iij. Epith. ℥ ij. Rad. Helleb. nig. ℥ j. ℞. Mellis ℥ ij. Infunde xij. horas, deinde coq. ad ℥ ij. col. Adde Aq. Cinnam. ℥ ij. m.

Dos. ℥ vj. bis in die.

Serum. Tamarindatum.

℥ Tamar. ℥ ij. Affusis cochlearibus aliquot Lactis, agitetur in mortario, donec emollescat: dein injiciatur in Lactis bullientis ℥ ij. & separetur (per colaturam) coagulum.

Aliquanto acidius est, quam illud Lajulatum: ideoque potentius sitim tolit; sed quia minori quantitate sumi debet, non tam efficaciter Sanguinem diluit. Porro, prius illud, magis est ex usu, si metuatur Diarrhoeam; uti hoc, si alvus sit nimium oclusa. Propinentur ℥ iv. ter, vel quater in die.

Sinapismus.

℥ Medulla Panis albi ℥ ij. Farinae Sem. Sinap. ℥ j. Ol. Caryop. gutt. xxxij. Aceti ℥ iij. Mellis q. s. m. f. Catapl.

Hodie, ob frequentem Epispasticorum usum, Sinapismi in desuetudinem fere abierunt: sed (si quid ego judicem) immerito; siquidem.

1. Advocant spiritus, & Humores ad Partem vacillantem; illiusque tonum restituunt; atque adeo in Paralysi, Atrophia, Gangraena &c. magnopere prosunt.

2. Attrahunt ex alto ad superficiem, adeoque in doloribus Ischiadicis, alte jactis, Tumoribus Pestilentialibus, &c. ex usu sunt.

3. Revellunt a parte affecta; atque hoc nomine, dolore Capitis, Dentium, Oculorum, affectis; item Hysterice, & convulsive membro aliquo particulari laborantibus, subsidio sunt. Et (quod nonnihil est (quotiescumque Arthritis, Metastasi facta, atrociter, & periculose in Caput, aut Ventriculum irruit, Sinapismi, pedibus applicati, ad illos eam fortiter (si quid aliud) revocare possunt.

Ab applicato Sinapismo, pars est sæpe inspicienda; namque, non tandiu super partem relinquendus erit, dum Tumorem, Dolorem vehementem, aut Vesicas excitet; sed solummodo, donec pars, digiro pressa, non albescat, sed rubicunda permaneat.

Smegma Cephalicum.

℥ Sapon. Venet. ras. ℥ ij. Ol. Rorism. Leven. Nuc. Mosc. ana gutt. xvj. Ol. Car. Orig. ana gutt. viij. Aquæ parum; strenue, diuque contundantur in mortario marmoreo; & formentur Pilæ, ad Caput lavandum mane, quotidie.

Spiritus Antiscorbuticus.

℥ Cort. Guajaci ℥ vij. Cort. Aurant. ℥ v. Bacc. Junip. ℥ j. Sem. Dauci vulg. ℥ vi. Sacchari ℥ iv. Aq. com. ℥ L. Fæcum Cerevisiæ q. s. Fermententur simul 12. dies; postmodum adde Sem. 4. Calid. major. ana ℥ j. deinde, peracta fere fermentatione, adjice Herb. Cochlear. M. xij. Beccab. M. iij. Nasturt. aq. & Indici, ana M. iv. rad. raph. rust. ℥ ij. Lig. Sass. ℥ iij. Postea Destillatio, & Rectificatio s. a.

In Scorbuto frigido convenit: Acidum infringit; Flatus discutit, &c. Dosis a ℥ j. ad ℥ j. in ventriculo.

Spiritus Carvi Comp.

℥ Spir. Vini Gal. ℥ ij. Sem. Carui candefact. ℥ ℞. Spec. Arom. ros. Latif. Galeni, ana ℥ ij. Infunde 14. dies. Col. adde Mosch. & Ambr. gris. (in nod. lig.) ana gr. ij. Aq. Namp hæ ℥ iv. denique admisce Fol. Auri q. v.

Spiritus Vini Camphoratus.

℥ Spir. Vini rect. ℥ j. Camp. (cum parum ejusdem Spiritus super porphyriticam tritam) ℥ j. ℞. Stent in digestionem lenissimam, donec Camphora tota sit soluta, & cum Spiritu exacte unita.

Quidam addunt Spiritum Salis Armoniaci.

In Febribus Malignis, cum Vigiliis, Delirio, Convulsionibus, Camphoram Spiritus debite, & ordinate extendere, eosque ad blandam quietem disponere, creditur. Diaphoresin, & Diuresin promovet. In Furore Uterino, Gonorrhœa, & Urinæ ardore, passim præscribitur. Externe valet in Colera, Iliaca passione, Colica; in Inflammatione, Erysipelate, Ambustione; Gangræna, Odontalgia, Faciei Maculis, & Articulorum Doloribus.

Succus Attemperans.

℥ Herb. Tarax. q. s. In massam contus. pon. In olla fictili vitreata, cum operculo, quæ, clibano (post panes extractos (indita, stet 6. horas; dein, massa in collum effusa, liquor clarus effluat.

Quibus contingit, Ventriculum habere frigidum, imbecilem, cruditatibus, & ructibus obnoxium; ii omnes a succis crudis abstinere debent: ideoque talibus convenientissima Succorum parandi ratio est, ut in clibano coquantur.

Hoc simplex medicamentum, Sanguinem, & Humores diluit; eorumque acrimoniam corrigit: Scorbuto calido imprimis idoneum est; & Affectibus Cutaneis egregie medetur. Bibantur ℥ iv. vel vj. ter, vel sæpius, in die.

Succus Cochleariæ Vinosus.

℥ Fol. Cochlear. hort. sub cælo collect. q. v. Succo e contusis expresso, iv. Congia. impleantur; floribus Cerevisiæ cochl. ij. impositis; per duos dies fermentare sinantur: deinde vas occlusum, in cella vinaria per sex menses collocetur: tunc liquor clarus, ac instar Vini Hispanici flavescens, in Utres exhauriatur, ac usui servetur: per plures annos incorruptos perdurat, inquit VVillis.

Ad affectus Scorbuticos, a sanguinis aciditate ortos, Paralysin, Hydropem, Vagosque Dolores, propin. ℥ iij. vel ℥ iv. bis in die.

Succus Hemorrhoidalis.

℥ Succi Millefol. depur. ℥ j. Sacch. albi ℥ ij. m.

Si ex virium prostratione, squallenti corporis habitu, & calore ad citrinum vergente, certo cognoscatur, Hamorrhoidum fluxum esse immodicum; & moderari debere, hoc parabile Stypticum (debitis aliis non omissis) in subsidium venire potest: atque magni cujusdam Medici magnum fuerit Secretum. Dos. ℥ iij. bis in die River. ait, Decoct. Millefolii, in potu ordinario per triduum exhibitum, Hæmorrh. dolorem feliciter discutere.

Succus Hydropicus.

℥ Fol. Plantag. virentium M. iv. Hepaticæ, Beccabungæ, ana M. ij. Simul contusis, affunde Aq. Raph. comp. tenuis ℥ ℞. f. expres. fortis.

Cl. VVillis asserit, se sæpe cum successu præscripsisse ℥ iij. ter in die.

Succi, pro usu Medico, asservantur, tribus imprimis modis.

1. Affuso Oleo Olivarum, mediante quo a mucore per tempus præservantur.

2. Post aliqualem Phlegmatis exhalationem, & despumationem; & ad quartæ partis (coquendo) consumptionem; addendo Sacch. ℥ j. Spir. Vini ℥ ij. vel ℥ iij.

3. Per residentiam spontaneam depurati Succi, immittantur vasis, habitu Sulphureo conditis. Nimirum tæda Sulphurea

Sulphurea incensa immittatur vasi; ita nebula alba totam lagenam implebit. Hoc tamdiu fiat: donec a fumo Sulphur; extingatur inde claudatur. Ita per longum tempus succi commode conservari possunt. Hic modus, omnium optimus est.

Succorum Scorbuticorum ℞ v.

℥ Suc. Plant. Becab. Nast. aq. Dent. Leon. ana ℥ j. Acetosæ, Limon. Vini albi, ana ℞ ℞. Stent in frigido, ad subsidentiam: liquori limpido per Incerniculum decantato, adde Aq. Raph. comp. Aq. Lumbric. Magistr. Sacch. albi, ana ℥ iv. Sp. Cochl. ℥ vj. m.

Herbarum succi, sanguinem salsum, asperum, torridum, irritabilem, egregie diluunt, edulcorant, purificant, emolliunt; Recrementa Salina, & Biliosa per Urinam amendant; Hypochondria valde æstuantia, refrigerio perfundunt; Habitum Corporis arefactum, & strigosum, molli humore reficiunt: Atque (me iudice) in Antiscorbuticorum familia facile primum locum obtinent; eoque magis, quod nulla coctione, aliove artificio nequaquam detorti, in Sanguinem, naturali indole, & integra virtute, transferuntur.

Vere autem, magis sunt proficui, quam aliis anni temporibus; ideoque, non tantum, quia tunc Natura in corporibus humanis ζύμοσι, & renovationem sanguinis ex se instituens, facili negotio potest adjuvari; sed & insuper, quia succi ipsi sunt revera longe efficaciores, uti observat Sim. Pauli, inquit: quod Verno tempore Scorbuticæ Herb. maxime sere sale Volatili commendant; δριμύμοσια est, quod, ubi essentiam, Tincturamve ex iis sub finem Aprilis, aut initium Maij, præparemus, ea, instar Vini Chii, aut Malvatici, rubescat; aliis anni temporibus, non item. Propin. ℥ iv. mane & 4. pomerid.

Suffitus ad Ani proidentiam.

℥ Thuris Masc. succini, Caryoph. ana ℥ ℞. Flor. Ros. rub. Balaust. ana ℥ ij. f. pulv. crassus, cujus accensi, fumus per sellam perforatam accipiatur.

Ita usus, & consuetudo voluerunt; quoad me vero, vix animum adduxi, ut credam, Fumum Balaustiorum, aliorumve quorumvis Astringentium Vegetabilium, vim Astringentem retinere posse.

1. *Suffitus ad Catarrhum* ℥ ℞.

℥ Olib. Succini, Benz. Styr. Calam. Gum. Guajaci,
Bal. Tolut. ana ℥ ij. pulv. crassus.

Si Catharrhus induxerit Asthma, vitentur suffitus, ob suffocationis periculum.

2. *Suffitus ad Catarrhum* ℥ j.

℥ Gum. Guajaci, Gum. Junip. Mastic. Benzo. Myrrhæ, Auripigmenti, ana ℥ j. Bals. Peruv. gutt. xvj. Caryoph. ℥ ij. m. f. pulv. crassus, pro suffumigio Capitis.

Suffitus Odoriferus.

℥ Benz. ℥ j. Styr. calam. ℥ ℞. Labdani ℥ ij. Mosch. Ambr. gris. ana gr. j. ℞. Mucilag. Gum. Tragac. q. s. f. Trochisci, ex quibus, pro libitu, additis solummodo Carbonibus Salicis, Candelæ Odoriferæ formari possunt.

Nonnulla (inquit Zvvelferus) sunt per se satis odorata, quæ carbonibus vivis inspersa, tamen Fæctorem pene spirant; ita Cinnamomum, Caryophylli, Sem. Coriandri, Sem. Nigellæ, Rosæ, imo & Moschus ipse, si, vivis carbonibus immixtus, cito comburatur, male olere solet.

Suffitus Phthisicus.

℥ Gort. Pistac. Myrrhæ, Succini, ana ℥ ij. Sulph. vivi, Auripigmenti, ana ℥ j. f. Pulv. crassus, cujus, in prunas candentes coniecti, fumus, ope infundibuli inversi, in Pulmones inspiretur.

Dum extraneis succis perfundetur, & repletur Pulmonum parenchymata; suffitus fortiores neutiquam usurpandi: leniorum vero usus, eo tempore, non prætermittendus, inquit Bonnet.

Suffitus, non statim ab eroso vasculo, aut Visceris parenchymate, submoveantur; sed, post dies 14. ad minimum, a sedata Hæmoptysi, inquit idem.

Soffituum, & Vaporationum administrationes, interdum (inquit VVillis) in Phthisi nondum deplorata, plus, quam alia quævis remedia, prodesse solent; quatenus nempe Pulmonem ipsum attingunt; adeoque, affectione immedia, expurgant, exsiccant, & putredine vindicant, corroborant, ejusque ductus aperiunt.

Suffitus ad Tenesmum.

℥ Capiti Papav. albi ℥ ℞. Herb. Verbasci M. ℞. Flor. Ros. rub. Balaust. Thuris, ana ℥ ℞. Mastich. ℥ j. f. pulv. cras-

crassiusculus, ejus, in prunas coniecti, fumus excipiatur per Chartam perforatam.

Suffitus ad Uteri Prolapsum.

℥ Scarabæor. ℥ iij. Pellicul. Anguill. minutim concis. ℥ j. f. pulv.

Opinio communis de Procidencia uteri, falsa est; revera enim hic affectus nil aliud, est quam, 1. vel Vagina Uteri tota, nimis relaxata, aut extensa, foras, propendens: vel 2. Membrana Vaginæ, adeo relaxata, extra, aut erosa, ut extra Vulvæ Labia representet corpus amplum rotundum, angusto collo annexum; quod Collum, ulterius, intra Sinum pudoris se abscondit.

Suppositoria.

℥ Mellis, ad consistentiam justam, (id est, usque eo, dum digitos amplius non inquinet) Sal communis (vel Gemmæ) Pul. Alios (vel Hieræ pic.) ana q. s. f. Suppositoria duo.

Suppositoria, & Clysteres, motum Peristarticum Intestinorum, sursum vergentem; deorsum proliciunt; unaque opera efficiunt, ut minus arcte Ventriculi fibræ circulares constringantur.

Non semel observavi, in vivorum sectione, (& in Fœmina, cui ab annis Intestini portio extra Abdomen nuda propendebat) intestinorum motu sursum, deorsumque tendisse, prout, vel in parte superna, vel interna etiam, levicula illa pupugit stylo, citra vulneris inflictionem.

VVeffer. de Cicuta aq. 125.

Syrupus Albus.

℥ Aq. font. puriss. ℥ ij. Sacch. alb. prope depurati ℥ iij. Coque (diligenter despumando) ad debitam consistentiam

Syrupum hunc simplicem, in Officina semper asservandum jubeo: idque, non propter medicamentosam aliquam ejus qualitatem; sed (partim quia vilis est pretii) ut cum eo Formulas componerem; sc. Electuarium de Cortice, Mist. Pilul. & sexcenta alia ejusmodi, ubi nil de syrupo vellem, præter consistentiam, aut Edulcorationem.

Et partim, ut medicamenti colorem præservarem; ideoque cum illo Emulsionem Balsamicam paro; atque, ut alios proferam casus, si quando Spiritum CC. aut Sp. alicui

Julapio immiscendum præscribere; cum syrupus Caryophyl-
lorum turpiter nigrum, Violarum viridem, Fl. Paralyseos
fuscum, liquorem redderet; hic, e contra, syrupus, nul-
lum colorem ingratum inducet, aut medicamenti faciem
immutabit.

Aliqui volunt, ut, inter coquendos Syrupos, dum bul-
liunt, parum Mellis addatur; ita siquidem, optime despu-
mabuntur; durabilem consistentiam tuebuntur, & a Saccha-
ri coagulatione præservabuntur.

Syrupus de Alio.

℥ Radic. Allii (pellicul. denudat. & in teleolas incis.)
sem. Anisi contus. ana ℥ ℞. Rad. Enulæ ℥ iij. Glycyrrh.
℥ ij. Spir. Vini Gall. ℥ j. ℞. Digere clause, & calide,
2. vel. 3. dies Colaturam claram, & ferventem inde agita
disculo argenteo: adde Sacchari abiss. ℥ j. ℞. Vase, pru-
nis ardentibus superposito, liquorem flamma admota accen-
de; &, dum afflagrat, agita radícula. Tandem trajice per
colum laneum Vvallyicum.

VVillisianum est: sæpe optime curavit: utilem depre-
hendi. De Allii vero viribus, consule Lohoch de Allio.

Syr. de Amoniaco Simplex.

℥ Gum. Am. (super ignem in Aq. font. ℥ j. solut. & col)
℥ ℞. Syr. Alb. ℥ ix. m. sensim, & s. a. commisceantur.

Validissime incidit, attenuat, detergit, expurgatque Pul-
mones; Strenue confert inveteratis Affectibus, crassæ, len-
tæque pituitæ ortum dantibus. Tussi laboriosæ, Empyema-
ti, quin etiam Peripneumonix, & pleuritidi jam inclinatæ oc-
currit. In Asthmate vero, specificè opem ferre perhibetur.

Syrupus Astmaticus.

℥ Flor. Digital. (mense Majo collect. & non siccata.)
N. 200. vel ℥ ij Aq. Hyssopi, Puleg. ana ℥ ℥, f. Infus.
calida, & clausa hor. j. Colat. adde Glycyrrh. ℥ ℞. Rad.
Enulæ Camp. Sem. Anisi, ana ℥ j. Agar. (nodulo liga-
ri) ℥ ij. f. denuo infusio calida hor. j. col. ejus ℥ xj. dis-
solve Sacch. alb. ℥ xvij. & in col. sine saccharo asservatæ ℥ j.
dissolve Gum. Ammon. ℥ ℞. Denique, utrasque colaturas
misce, & adde Tinct. Benzo. ℥ iij.

Dos. cocch. j.

Syrupus Balsamicus.

℥ Bals. Tolut ℥ vj. coq. (non despumando) in Aq. font. ℥ xx. ad ℥ xij. tunc adjice Sacch. depuratissimi ℥ j. & sine ulterio-
ri coctione f. Syrupus, qui, cum refrixerit, coletur.

Syr. Biyleanus.

℥ Rad. Sym. maj. ℥ vj. Herb. Plant. M. xij. Contusis, exprimat-
ur succus, cui adde Sacch. pondus æquale, & f. Sxr. s. a.
Hospitum de Medicina eum esse oportet, cui non innotescit,
quam fortiter hic Syrupus Hæmoptoicis subvenire soleat.

Syrupus Chalybeatus.

℥ Vini albi ℥ j. ℞. Limat. Chalyb. ℥ j. ℞. Tart. alb.
pulv. ℥ vj. Cinnam. Nuc. Mosc. ana ℥ j. ℞. Mac. Ca-
ryoph. ana ℥ ℞. Infunde calide, & clause, in vase valde
capaci (aliter dissiliet) 4. dies. Col. claræ ℥ j. adde Sac-
ch. albi ℥ j. f. Syr. s. a.

Ferrum (secundum Lemery) ad usus Medicinales lon-
ge præstat Chalybi; quia facilius in corpore dissolvitur, &
copiosus Virtutem exserit.

Syr. e Chalybis Sale.

℥ Aq. Bichor. ℥ viij. Sal. Chalyb. pulv. ℥ ij. Dissolve
super ignem, dein repone per biduum, ut præcipitetur Cro-
cus: liquori claro effuso, adde Sacch. alb. ℥ viij. Ol. Cin-
nam. & Nuc. Mosc. ana gutt. ij. fi Syr. s. a.

Solutio salis Chalybis in Aqua facta; Lacti affusa, illud
minime coagulat. Ideoque sal istud, licet cum Oleo Vitrioli,
(acido, imo acidissimo) paretur, nullam tamen in se
continet Aciditatem: quod satis notabile.

Syr. e Chalyb. Sale Hystericus.

℥ Assæ foet. ℥ ij. ℞. Dissolve in Mortario sine calore in Aq.
Hyster. ℥ j. Col. adde Syr. e Chalybis sale ℥ xj. m. s. a.

Syr. e Cynoglossa.

℥ Succ. Herb. Cynogl. ℥ j. ℞. Coq. purgetur, dum
inclarescat; & cum Sacchari albi ℥ j. ℞. f. syrupus.

Populus medicorum, uno ore, vim Soporiferam at-
tribuit Cynoglossæ; Ipse vero, hunc syrupum, licet
millies in usum duxerim, nullam tamen ejusmodi ejus
virtutem adhuc observare potui. Nihilominus egregium
eum agnovi, nullisque cedentem; ad defluxiones

calidas, acres, tenues, Cattarrhosas, Tussimque inde oriundam.

Syr. Diagrydii.

℥ Diagryd. pulv. ℥ vj. Pulv. Cinnam. ℥ ij. Sp. Vini ℥ j. Ustulando. Coq. ad dimid. Coll. adde Sacch. Crystalli ℥ β. f. Syr. s. a. Cujus dosis sit ℥ j.

Syr. Diureticus.

℥ Aq; Persicar. ℥ ij. Lap. Prunel. ℥ ij. Sacch. alb. ℥ ij. Coq. in Syr. Vires Julapii Diuretici Nitrosi.

Si spiritus Vitrioli, Sulphuris, Salis, Nitri ipsius, similesve, Nitro affundantur; fumum, instar aquæ Fortis, exci-
rabunt. Ideoque videndum, ne huic Syropo unquam, aliis-
ve Nitrosis, Chemicorum spiritus Acidi admisceantur; quia
liquorem acerrimum, Ventriculo noxium, conficient.

Syr. de Helenio.

℥ Rad. Helen. Polypod. Passul. Corinth. ana ℥ ij. Rad. Glycyrrh. ℥ β. Herb. Nicot. Virg. siccata. ℥ ij. Tusillag. Pulmonar. macul. Saturejæ, Calamint. ana M. j. Coq. in Mulso, ad ℥ j. β. & cum Sacch. rantundem f. Syr.

Magna hujus vis crassa attenuandi, Lenta incidendi, Visci-
detergendi, Obstructa aperiendi: Convenit ergo in Tussi
laboriose pectorali; Orthopncea, & Asthmate humoralis:
Empyemate, &c.

Syr. Incrassans.

℥ Aq. Plantag. ℥ j. Gum. Asab. ℥ j. β. Dissolve, & adde Sacch. albi ℥ j. f. Syr. s. a. Vid. Decoct. Incrass. cujus vires æmulatur. Insuper, externe illitus valet contra Herpetem.

Syr. de Liquiritia.

℥ Tinēt. dulc. Mellis ana ℥ j. Ol. Anisi gutt. viij. f. Syr. s. a.

℥ Incrassat, emollit, maturat, acedinem obtundit, Tussi
Cattarrhosæ medetur. Ubi vero Pulmones exinde putiun-
tur, Attenuantia, & Incidentia (qualis est Syr. de He-
lenio) magis ex usu erunt.

Syr. de Malva.

℥ Decocti Malvæ Magistral. Sacch. albi, ana ℥ j. f. Syr. s. a. Vires purantur ex Dec. Malvæ.

Syr. de Myrrha.

℥ Myrrhæ ℥ ij. (vel ad summum ℥ β.) Teratur
P cum

cum Sacch. candi. sub. \mathfrak{z} iv. Fiat in Albuminibus Ovorum dissolutio, eodem modo, ac paratur Ol. Myrrhæ per deliquium.

Optimus est ad Tussim inveteratam, Asthma, & Ulcus Renum.

Syr. Nicotiana.

Glycyrrh. \mathfrak{z} β . Herb. Nicotianæ Virgin. opt. sicc. & concis. \mathfrak{z} j. Aq. font. \mathfrak{z} xj. f. Infus. calida duas horas. Col. clar. \mathfrak{z} iv. adde Mellis \mathfrak{z} ij. Sacch. alb. \mathfrak{z} iv. f. Syrup. s. a Cui adde Ol. Anisi gutt. j. Tinctur. Benzo \mathfrak{z} ij. m.

Syr. de Ovis.

\mathfrak{z} Alb. Ovor. N. iij. Aq. Plantag. \mathfrak{z} vj. Simul quassatis, adde Sacch. alb. optime depurati, pulverati, & creti \mathfrak{z} vj. Diu, & laboriose conquassando, f. Syrupus, sine calore.

Valet contra Tussim, a Sero tenui, & acri oriundam.

Syr. de Sassafrassio.

\mathfrak{z} Ras. Ligni Sassafr. \mathfrak{z} ij. coq. in Aq. font. \mathfrak{z} iij. ad \mathfrak{z} ij. in fine addendo Cinnamomi, Sem. Fœnic. dulc. ana \mathfrak{z} β . Cum. col. & Sacch. albiss. ad Tabulat. coct. \mathfrak{z} ij. f. Syr. s. a.

Cephalicus, Pectoralis, Cordialis, Stomachicus est; & valet contra Catarrhos, & Affectiones, a phlegmate, & frigore ortas.

Syr. Theriacalis.

\mathfrak{z} Rad. Contray. contus. Theriacæ Androm. ana \mathfrak{z} β . Mithrid. Diascord. ana \mathfrak{z} ij. Sem. Angel. \mathfrak{z} j. Croci, Coccinel. ana \mathfrak{z} β . Aq. Lact. Alexit. \mathfrak{z} iv. Aq. Theriacal. Epidem. ana \mathfrak{z} j. Aceti Vini \mathfrak{z} ii. f. Infus. calida, & clausa, in vase vitreo, xij. horas: liquori, per subsidentiam, & multiplicem transcolationem depurato. adde Sacch. alb. ad Tabulat. cocti \mathfrak{z} β . f. Syr. sine coctione.

Optime ingreditur Julapia Alexipharmaca; vel dentur cochl. ij. in vehiculo appropriato.

Syr. ad Tussim Convulsivam.

\mathfrak{z} Musci Quercini Pulmonar. M. v. Rad. Symph. maj. \mathfrak{z} vj. Passul. Sol. exacin. \mathfrak{z} ij. Glycyrrh. ras. \mathfrak{z} liij. Bals. Tolut. \mathfrak{z} ij. coq. in Mulso ad \mathfrak{z} j. β . & cum Sacch. q. s. f. Syrupus consistentiæ spissioris.

Celebris, & efficax est contra *Tusses* clangosas, & convulsivas Puerorum, (*Angelice Hooping. Coughs*) si cochli j. vel ij. propinentur sæpe in die, ante, & post singulos tussendi conatus, vel in aq. Puleg. vel Decocto Pectorali, per aliquot dies. Ita Communicator.

Tab. Cardiaca.

℥ Rad. Angel. pul. Diamb. ana ℥ ℞. Ol. Nuc. Mosc. gutt. iij. Ol. Cinnam. & Caryoph. ana gutt. ij. Sacch. (Aq. Mirab. solut.) ℥ iij. f. Tab.

Languidas, & resolutas vires reparant: frigidis Ventriculi Affectibus medentur; Cordis Palpitatione, & Tremore laborantibus, succurrunt.

Tab. Hysterica.

℥ Ol. Succini gutt. viij. Sacch. alb. ℥ iv. f. Tab. s. a.

Therma Sulphurea.

℥ Sulph. ℥ iij. Tartari cum Nitro calcin. ℥ j. ℞. Sal. com. ℥ xij. coq. in Aq. font. Modiis vij. sub fingm addendo Bacc. Lauri contus. ℥ xij. Herb. Rorismar. Lavend. Majoran. Beton. ana M. xij. col. ad usum.

N.B. Baccæ, & Herbæ, commode coqui in Sacculo, & quotidie renovari, possunt: post Balneationem, liquor in dolio asservetur.

Tinctura Alexiteria.

℥ Rad. Serp. Virg. Contray. Angel. Hisp. Ther. Ven. ana ℥ ℞. Myrrh. Croci ℥ iv. Coccinel. ℥ ij. Tinct. Sal. Tart. ℥ j. m. & digere s. a.

Tinct. Antiphthisica.

℥ Pul. Sacch. Saturni, & Vitrioli Martis, ana ℥ j. Spir. Vini rectif. ℥ viij. Repone in frigida, donec rubescat Spiritus.

Bronchiorum tonum laxatum restituit; Seri acris admissionem inhibet; Vasorum rupturas resarcit. Fermentum putredinale delet; Calorem Hæcticum reprimat; Et Chirurgicis quibusdam usibus (hic non dicendis) egregie inservit.

Dentur gutt. xx. vel xxx. bis in die, in vehiculo appropriato.

Tinct. Aromatica.

℥ Spir. Lavend. comp. ℥ j. Caryoph. pulv. ℥ j. Croci gr. xvj. Pip. nigr. gr. iv. m. Dies aliquot sine calore digerantur. Col. Dos. gutt. xx. ex vehiculo idoneo.

Cephalica est, Cordialis, Stomachica.

Tinct. Balsamica.

℥ Bals. Gilead. Copaiv. Peruv. Tolut. an. ℥ ij. Spir. Vin. rect. ℔. ℔. Dinct. Benzo. ℥ j. Digere in MB. duos dies.

Eo fine excogitabatur hæc Tinctura, ut delicatulis exhibeantur Balsama in compendio, & sine nausea. Valet ad Pulmonum excoriationes sanandas, eorumque Infarctus expediendos: ad Mictum sanguineum, & affectus Nephriticos. Dos. gutt. xxx. ter in die, in vehiculo idoneo.

Tinct. Cantharidum.

℥ Pul. Cantharid. ℥ ℔. Spir. Nitri opt. ℥ j. Digere hor. 24. deinde adde Spir. Vini Camphorati ℥ iij. f. digestio per aliquot dies; postea filtratio.

Usurpatur ad Urinam ciendam; ad renum, & Vesicæ Ulcera; Gonorrhœam; & Arthritidem vagam Scorbuticam.

Potentissime omnium (inquit Wedelius, Amant. p. 387.) Urinam pellunt Cantharides, ob Sal volatile, copiosum, erodens, & stimulans. Neque enim tam propter hispidas, aculeatasque, partes agunt; quod nonnulli pro ratione allegant: nam tritu, & mixtione cum aliis viscidis, rotundis, oleosis, pereunte illa figura, nihilominus potenter id præstant; sed caute iis est utendum, & Dosi refracta. Groenvelt asserit, Camphoram, præstantissimum, verissimum, ipsissimumque, præ aliis, esse Cantharidum correctorium.

Dos. a gutt. iv. ad xx. bis in die, ex haustu Decocti Malvæ, Syrupo violarum edulcorati.

Tinct. Dulcis.

℥ Succ. Glycyrrh. Hisp. tenuiter incis. ℥ j. Coccinel. ℥ ij. Vin. Canar. ℔ ij. Digere.

Glycyrrhithia, in genere, laudabile quidem est, & utile medicamentum; hoc tamen illi vituperio vertitur, quod succo constat tam spisso, & inertis, ut Nauseam Ventriculo creet; & in sanguinem ægre perferatur. Hæc vero Tinctura, integras virtutes, sine vitiis Glycyrrhithiæ, feliciter possidet, nullas quippe Stomacho molestias facessit; atque in sanguinem, & (illius commeatu) in intima Pulmonum, facili negotio, subintrat: Serum acre emollit, & obtundit; proindeque vanos, fatigantesque tussiendi nixus refranat: Atque crudum Phlegma,

ma, Vesiculas, & Tubulos Pulmonares obsidens optime digerit, maturat, & expectorationi aptum reddit. Detur, vel conglreatim per se; vel in Julapio Pectorali.

Tinci. Epileptica.

℥ Castor. opt. ℥ ℞. Succini flavi in tenuiss. pulv. redacti, Croci Angl. ana ℥ ij. Fl. recent. Lil. Convall. ℥ j. His affund. Spir. Eini Camphor. Spir. Lavend. Comp. Spir. Sal. Armon. ana ℥ iv. Digerantur, absque calore, 6. dies in vitro clauso. Postea filtretur Tinctura, vel decantetur a focibus, per colum.

Et ante, & post paroxysmum propinata, atque prope Novilunium, & Plenilunium repetita, Epilepsiam, & Passionem Hystericam, integre, & miraculi instar; eradicat. Dosis a ℥ j. ad ℥ j. in Aq. Ceras. nig. Fl. Tiliae, vel Julap. Cephalico. Ita Communicator.

Tinct. Gentiane.

℥ Rad. Gent. incis. ℥ ij. Vini Canar. ℥ ij. Digere tres dies. Stomachica, Anticolica, Anthelmintgica, Antiapoplectica, & Febrifuga est; atque contra morsum Canis rabidi expertam esse, dicitur.

Dos. ℥ iij. bis in die.

Tinct. Hysterica.

℥ Laud. liq. Sydenham. Tinct. Castor. ana ℥ ℞. Assae fet. ℥ ij. m. Diger. & f. Tinct. s. a.

Dos. xx. ad xxx.

Tinct. Japonica.

℥ Terr. Japon. pulv. ℥ j. Cort. Peruv. pulv. ℥ ℞. Fl. Balaust. ℥ ij. Cort. Granat. ℥ j. Caryodh. Coccinel. ana ℥ ℞. Spir. Vini rect. ℥ ℞. Aq. Cinnam. ℥ iv. m. f. Digestio sepeida, & clausa s. a.

Tinct. Gum. Lacca.

℥ Pul. Gum. Lacc. ℥ ℞. Alum. usti ℥ j. Spir. Cochlear. ultimo extillantts ℥ viij. Phiala arcte inclusa digerantur, donec Tinctura satis rubicunda appareat, quæ leniter effundatur.

Ad Gingivas, Scorbuto corruptas, singulare.

Tinct. Odontalgica.

℥ Rad. Pyethr. ℥ ℞. Herb. Nicol. sicc. Flor. Bal aust. ana ℥. Caryoph. ℥ j. ℞. Pig. nig. Camph. ℥ ℞. Aq. Regin. Hungar. ℥ ℞. Aceti ℥ ij. f. Tinct. col. adde Laud. liq. (sine Tart.) ℥ ij. m.

Usurpari potest, una cum Decocto Sabinæ, cavendo, ne deglutiatur.

Tinct. Pectoralis.

℥ Liquidambari, Styrac. liq. Bals. Peruv. Terebints Venet. ana ℥ ij. Aq. Calc. viv. ℥ ij. Ad medietatem evaporetur; deinde liquor filtratus ad Meilaginem coquatur: cui Tinct. Sal. Tart. ℥ ℞. affundatur: & ad Tincturæ extractionem digeratur. Ad Pulmones exonerandos; sanandos, & roborandos. Dos. gutt. xx. ad xxx. cum haustu appropriato.

Tinct. Purgans.

℥ Sennæ ℥ iij. Rhab. ℥ j. Scammon. ℥ iv. Spir. Vini Gall. ℥ iv. digere. Dos. ℥ ij. ad iv.

Tinct. Purgans Cephalica.

℥ Sennæ ℥ j. ℞. Rhab. Agar. Spec. Hieræ Pic. ana ℥ iij. Vini albi ℥ j. Macera.

Egredie profecisse novi ad Cephalalgiam, & Vertiginem, a Stomachi cruditate inductam. Dentur cochl. iij. vesperi, & iv. mane proximo; alternis, vel tertiis diebus, cum levi regimie.

Tinct. Rhabarbari simplex.

℥ Rhabar. incisi ℥ ij. Spir. Vini Gal. ℥ ij. Infunde in frigido. Ad Colicam, expertissimum, & optimum. Dos. ℥ iij. vel ℥ iv.

Tinctura Stomachica.

℥ Cinnam. ℥ ij. Mac. Nuc. Mosc. ana ℥ j. ℞. Caryoph. gr. 45. Gran. Paral. ℥ j. Flaved. Dort. Aurant. recent. ℥ j. Croci ℥ ij. Coccinel. gr. xv. Tinct. Sal. Tart. ℥ xij. Digere s. a.

Trochisci Apoplectici.

℥ Ambr. gris. ℥ ℞. Ol. Rorism. Cinnam. Nuc. Mosc. ana gutt. ij. Ol. Caryoph. Anisi, ana gutt. j. Spir. Lavend. comp. ℥ iv. Sacch. alb. ℥ iv. Mucilag. Gum. Tragac. q. s. f. Trochisci drachmales, quorum uno vescatur Patiens, ad libitum, præsertim mane, & vesp.

Trochisci Balsamici.

℥ Sang. Drac. (in guttulis) ℥ ij. Flor. Benzo. gr. xej. Dals. Gilead. gutt. xij. Sacch. alb. ℥ iv. Mucil. Gum. Tragac. q. s. f. Troch. pro Phtisicis.

Trochisci Catharrhales.

℥ Succi Glycyrrh. ℥ ij. Sacch. alb ℥ iv. Opii. ℥ j. Mu-

Mucilag. Gum. Troch. s. f. Trochh. s. a Drachma)j. continet unum circiter granum Opii.

Trochisci Cephalici.

℥ Pul. de Gutteta, Cinnab. Antimon. ana ℥ ij. Ol. Rorismar. Nuc. Mosc. ana gutt. ij. Sacch. albi ℥ ij. Mucil. Gum. Tragae. q. s. f. Troch. s. a.

Ad Cephalalgim idiopathicam, Vertiginem; Epilepsiam, & affectus Convulsivos.

Trochisci Hemoptoici.

℥ Terr. Japon. ℥ ij. Croc. Mart. astring. ℥ j. Sacch. Saturn. Sang. Drac. ana ℥ ℞. Sacch. alb. ℥ iv. Mucilag. Gum. Trac. q. s. m. f. Troch.

Trochisci Moschati.

℥ Mosch. gr. vj. Ambr. gris. gr. iv. Sacchari albi ℥ ℞. Omnia super marmor ferantur, cum Spir. Rosar. gutt. x. deinde adde Rad. Ireos Florent. ℥ iv. Amyli ℥ ij. Sacch. ℥ iv. Mucil. Gum. Tragac. q. s. f. Troch.

Troch. Paralytici.

℥ Sachar. alb. ℥ j. Sp. Lavend. comp. gutt. 60. Ol. Rorismar. gutt. iv. Mucilag. Gum. Tragac. q. s. f. Troch. parvi.

Troch. Pectorale.

℥ Rad. Ireos. Flor. Glycyrrh. Enulæ ana ℥ ℞. Flor. Sulph. ℥ j. Flor. Benzo. ℥ ℞. Ol. Succini gutt. ij. Ol. Anisi gutt. iv. Sacch. alb. ℥ iv. Mucil. Gum. Tragac. q. s. f. Troch. Præstantissimi.

Troch. Pectorales nigri.

℥ Sacch. albi ℥ j. Succ. Glycyrrh. Hispan. ℥ iv. Bals. Sulph. Anisati ℥ j. Cum Mucilagine Gumm. Cragac. Aq. Fœnic. extracta f. Troch. pares, & rotundi.

Troch. Peruviani.

℥ Pul. subtil. Cort. Peruv. ℥ j. ℞. Bals. Copai. ℥ ij. Sacch. Ros. (Aq. Absint. solut.) ℥ viij. Cum Mucilag. Gum. Tragac. f. Trochisci drachmales.

Febres Hæcticas, Dusses Phthisicas, Dyspnœam, & reliquorum ejusmodi Symptomatum satellitium superant, (inquit Communicator) præmissa venæ sectione; si opus fuerit.

Patiens vescatur uno, quater in die, superbibatque ℥ iv. Decocti Pectoralis.

Trochisci Phthisici.

℥ Succini, Myrrhæ, ana ℥ j. Stry. Calam. Benzo.

Sulph. vivi, Auripigm. ana ℥ j. Cum solut. Tragac. s. Troch. pro suffitu.

Troch. Stomachici.

℥ Pul. Rad. Angel. Hisp. Sang. Drac. ana ℥ j. Ol. Cinnam. Nuc. Wosch. Catyoph. ana gutt. Ol. Ment. Absint. ana gutt. j. Sacco. ℥ iv. Aq. Namphæ q. s. Cum Mucil. Gum. Tragac. f. Troch.

Trochisci e Tamarindis.

℥ Tamarind. (ope Mucilag. Tragac. tenuis dissol. & per se taceum traject.) ℥ j. Succ. Glycyrr. Hispan. pariter in eadem Mucilage solut. ℥ ij. m. & f. Troch. qui in lamellas tenues rotundas, instar rotularum, obserendis Epistolis confectarum, (Anglice *Wafers*) concinnentur; & in furno siccentur.

Expetibiles, & Utiles sunt, ad Sitim fallendam in Febribus.

Vapor ad Anginam.

℥ Piperis pulv. ℥ j. Lactis ℔ ij. Coq. ad ℔ j. β. dein ponatur in lagena stricti orificii, & vapor calidissimus, ore hianti, excipiantur.

Remedium hoc, facile parabile, Pituitam lentam Glandulas, & carnem spongiosam obstruentem; Sanguinis, & humorum impediens; exindeque inflammationem, tumoremque inducentem, potentius, quam quævis Gargarismata, attenuat, liquat, educit; atque ita periculosum Affectum efficacius solvit.

Vapor Auricularis.

℥ Rad. Helleb. albi, & nigri ana ℥ j. Bacc. Junip. Lauri, ana ℥ vj. Sem. Cymini ℥ β. Herb. Rutæ, Absint. Flor. Chamæm. ana M. j. Aq. font. ℔ iij. Aceti ℔ j. β. Coq. ad ℔ iv. pro Vapore.

Subtilis hic, & acerrimus Vapor, ad Tympanum usque penetrat; Cerumen, & Sordes fundit, & detergit; Aurisque tonum egregie firmat. Celeberrimus quidam Practicus, hoc, pro summo secreto, ad Surditatem tenuit, & mire decantavit.

Vapor e Colocynthide.

℥ Pomi Colocynth. ℥ β. Summit. Sabinæ M. ij. Herb. Matricar. Puleg. ana M. j. Bacc. Lauri, Junip. ana ℥ j. coq. s. a. in Aq. font. ℔ v. ad iv. Cola; & usus tempore adde Spir. Sal. Armon. q. s. ad acrem exhalationem.

Ad

Ad menses evocandos, hujus vapor. fervidus accipiatur per Infundibulum, in sella perforata, indique clausa: & cum defervet, uterum calefiat, injiciendo Silices ignitos, & spiritum salis Armoniaci.

Spiritus salis Armoniaci, artificiose a Rhumelio, & Glaubero, per Instrumentum quoddam ligneum, superiori parte perforatum, in Menstruorum Obstructione Fœminis cum successu adhibetur. Sed aliud (inquit Eimullerus Tom. 2. pag. 1589.) adhuc prostat Instrumentum efficacius longe; sc. Phiala odlongi, & tenuis colli, cujus capitulo, spiritus salis Armoniaci infunditur; hinc, collo linteis obvoluto, & Vaginæ Uteri intruso, capitulum phialæ lenioris ignis carbonibus (vel Arenæ calefactæ) imponatur, ut incalescat, & spiritus, atque sal volatile exitum quærat, & penetret. Halitus enim ascendentes, resolvendo, Incidendo, Corrigendo, ac demum Educendo humores noxios, ibidem stabulantes, vel contentos, optime operabuntur. Et profecto hac ratione respondebit Eventus, spe felicior.

Vapor Emmenagogus.

℥ Scoriarum reguli Antimonii pulv. ℥ iv. coq. in Lixivii cinerum saturati q. s. ut extrahatur rubedo. Col. ℥ iv. admisce Vini Malvatici ℥ j. vel potius Spir. Vini ℥ ℞.

Hujus mixturæ, cochleare unum, alterumve, super silices ignitos affundatur, & patiens fumum ascendentem excipiat.

Hoc faciendum tamen justo tempore; & menses prosiliant (inquit Hartmann, cujus hoc est Experimentum) prospere cum successu; potentius vero agitur, (ait Zvvelfes (si illa Uteri Vaginæ syringa injicatur.)

Vapor Hemorrhoidalis.

℥ Her. Verbasci, & Hyoscyami ana M. iv. coq. in Aq. ℞ viij. ad ℞ vj. Vapor calidus per sellam perforatam accipiatur.

Ad Hæmorrhoides tumentes dissolvendas, & dolentes demulcendas, optatissimum remedium.

Vapor Pectoralis.

℥ Bals. Dolut. Gum. Benzo. ana ℥ ij. Herb. Hyssopi, Puleg. ana M. j. Sem. Anisi ℥ ℞. coq. in Lact. ℞ iij. ad ℞ ij. tandem adde Spir. Sal. Armon. ℥ ij. m.

Hujus Decoct. efferventis Vapor, per foramen chartæ,
in

in conum convolutæ, in Pulmones hauriatur; atque mane, & vesperi, per horæ quadrantem, adhibeatur.

Quamvis aspera arteria nullos admittat liquores; (ut sub titulo Lohoch. Hali dictum) sine reluctatione tamen vaporibus concedit, ut immediate, & integre, in Pulmonum tubulos, & vesiculas, sese insinuent. Hoc remedium, Phthisicis multifariam prodesse solet; namque, ob calore confortativum, & digerentem partium tonum, reficit, cruditatesque maturat; ob vim incidentem, & irritantem; saburram viscidam attenuat excutitque; denique, ob qualitatem balsamicam, & sanativam, dispositionem putredinalem corrigit; vasorumque rupturas resarcit.

Vapor ad Urinam ciendam.

℥ Rad. Raph. sylv. contus ℥ viij. coq. clause in MB. in Cerevis. fort. ℥ iv. Vaporque ejus calidus, accipiatur per sellam perforatam.

Quando si Iichuria propter dolorem calculosum, fibras carneas Vesicæ, vel rigide constringentem, vel Paralytice relaxantem; hujusmodi vapor acris Urinæ emissionem egregie promovet. Spasnum enim solvendo, spiritusque suscitando, efficit, ut Fibræ dictæ ad necessarium opus Compressionis sese iterum accingant. Quando autem supprimitur Urina, propter calculum os Urethræ opplentem, & meatum obstruentem; parum tunc, aut nihil juvaminis, ab eo expectare licet.

Vinum Amarum.

℥ Vini albi ℥ ij. Spir. Vini ℥ iv. Rad. Gent. ℥ iv. Sum. Car. Cen. min. Flor. Cham. ana ℥ viij. Cort. exter. flav. Aurant. recent. ℥ ij. Mac. Nuc. Mosc. Cary. Coccinel. ana ℥ ij. Macera duos dies, & cola. Vide Infusum Amarum.

Vinum Amar. Catharticum.

℥ Vini amari ℥ j. Sennæ ℥ j. Rhab. ℥ ij. f. Infusio, & col. Dos. cochl. v. vj. vij.

Vinum Amar. Chalybeatum.

℥ Vini amari, & Chalybeati, ana ℥ j. m.

Vinum Catharticum.

℥ Sennæ ℥ ij. Tart. albi ℥ viij. Vini albi ℥ ij. Spir. Vini Gall. ℥ iv. Frigida, triduanamque, facta maceratione, eliciatur tinctura.

Vel

Vel post per se exhiberi ad ℥ iv. vel ex eo parari possunt extemporaneæ Potiones purgantes, addendo sc. Ol. Anisi gutt. j. Syr. Ros. Scammon. præp. &c. pro re nata.

Vinum Chalybeatum.

℥ Lim. Chal. ℥ ij. Succ. Aur. acid. N. viij. (vel potius iv.) Stent simul 24. horas: dein adde vini albi ℥ iv. Cinnam. ℞ Caryoph. ℥ ij. Mac. ℥ iv. Stent tepide 4 dies.

Quidquid virtutis Calybs potest vino impertire, hoc integre possidet. Aliqui, quoniam Chalibis usum volunt esse primum, ut acida destruat, vehementer nolunt, eum cum acido preparari. Si vero Hypothesi suæ minus inseruirent; & Experientiam magis consulere; certo discernet, clavem acidam, præ aliis omnibus, ad Fersum reserandum, aptam esse. De viribus autem Chalybis, consulatur Pulvis Chalybeatus. Hoc tamen adjiciam, quod si Fermentum Ventriculi depravatum corrigere prima esset mihi intentio; Electuario, vel pulvere uter: sin vero sanguinem ipsum, & Corporis habitum præcipue respicerem, tunc vinum libentius eligerem. Dos. ℥ iij. bis quotidie.

Vinum Diureticum.

℥ Vini albi ℥ ij. Sal. Absint. ℥ ij. m.

Nemini non totum est remedium ad Hydropem, ex Cynaribus Absinthii, aut Genistæ ℥ ℞. & vini albi ℥ ij. ℞. paratum: Cum vero Vinum illud nil possit ex Cineribus extrahere: præter salem fixum: liquido paret, hoc idem esse remedium ex tempore partum. Præter Hydropem; valet etiam ad Nauseam, Vomitum, & Febres Intermittentes. Cos. ℥ iv. vel ℥ vi. bis in die.

Vinum Enulatum.

℥ Rad. Enulæ virid. Sacch. alb. Uvar. Corinth. incisa ana ℥ iv. Vini albi ℥ iv. Infunde irigide.

Pulmones exonerat; Stomachum; Verme nacet; Obstructiones amover; sanguinem depurat. Dos. ℥ iij. bis in die.

1. *Vinum Hydropicum.*

℥ Cort. Ebuli, Rad. Irid. Flor. ana ℥ ij. Cort. inter Alui nigræ bacciferæ exsic. ℥ j. ℞. Rad. Enulæ Cam. Scil. ana ℥ ℞. Bacc. Junip. ℥ ij. ℞. Rad. Jalap. ℥ ℞. Hel. nig. ℥ ij. Fol. Sennæ ℥ ij. Sal Absi. ℥ iv. Vini albi ℥ iv. Di-

gerantur frigide per aliquot dies, deinde filtretur liquor.
 Vinum plane excelleas existit contra Hydropem Anasar-
 cham; nam Lympham viscosam, in partium notis, vel cir-
 ca Valvulas lymphaticas hærentem; inundationes causan-
 tem, & rupturam Vasorum minantem, incidit, attenuat:
 & postea per Regnum Catarrhætar præcipiat; necnon per
 sedes avacuat.

In sectione aliquorum, ex Hydrope mortiorum, vidimus,
 primo intuitu, Hepar, & Lienem, candidissima in {super-
 ficie; quoniam Pituita alba incrassata, albumen ovi coctum
 repræsentans, undequaque hæc duo Tiscera cingebat. Pana-
 roli, Petecost. 4. Obs. 20. pag. 123.

2. *Vinum Hydropicum.*

℥ Rad. Irid. Flor. ℥ ij. Enulæ, Scil. ana ℥ β. Cor.
 Sam. Ebuli, ana ℥ j. Cor. VVin. ℥ i. Sennæ ℥ ij. Helleb.
 nig. Agar. Jalap. ana ℥ ij. Vini albi ℥ iv. Infunde frigide.

Præstantissimum, & millies expertum est Pharmacum.
 Colluviem quippe galantinosam, in Corporis habitu stagnan-
 tem; indeque circulationis usum per tubulos abruptentem,
 & limphæ suffusioni occasionem præbentem, attenuat, ex-
 turbat, & circulanti sanguini primo reddit; posteaque per
 secessum, & urinam, foras eliminat. Dos. ℥ iv. mane.

Vinum Istericum.

℥ Rad. Cur. ℥ ij. Croci ℥ ij. Coccinel. iv. Millep. N.
 320. Vin. Canar. ℥ ij. β. Infunde frigide.

Iisdem viribus insignitur, ac Denoct. Ister. & Elect. de
 Curcuma. Dos. ℥ iv. bis in die.

Vinum Mirabile.

℥ Vini Canar. (vel. potius Vini Xerani) ℥ ij. Aq. Cin-
 nam. fort. ℥ iv. Caryoph. Mac. Nuc. Mosch. Cubeb. Car-
 damomi, Galangæ, Coccinel. Croci, ana ℥ j. Digere.

Vinum Pectorale.

℥ Succ. Glycyrrh. Hisp. ℥ j. Croci ℥ j. Sem. Corian.
 Casui, Anis., ana ℥ ij. Sal. Tart. ℥ β. Aq. Puleg. Hys-
 sopi, ana ℥ iv. Vini Canar. ℥ ij. Digere frigide.

Tincturæ Dulci est affine: magis vero incidit; & potentius
 expecturat. Detur ℥ ij. quater, vel sæpius in die.

Vinum Scorbuticum.

℥ Herb.

℥ Herb. Coch. hort. integr. M. ij. Rap. sylv. ras. ℥. ℥ Cort.
 VVint. ℥ ij. Vini albi, Aq. Ari, ana ℥ j. Stent frigide.
 Titulus vires monstrat. Vid. Cerev. Scorb. Calid. Pro-
 pinari possunt ℥ iij. bis in die, cum haustulo Cerevisiæ.

Vinum Stomachicum.

℥ Caryo. Galangæ, Gub. Mac. Nuc. Mosc. Croci, ana
 ℥ j. Coccin. ℥ β. Vini Canar. ℥ iij. Fiat infusio frigida.
 Ad Imbecillitatem, Cruditatem, Ruētus, Appetitus pro-
 stationem, Coctiois vitium, & quoscunque frigidos Ven-
 triculi Affectus, detur haustulus, ante, & post Pastum.

Ung. Aloeticum.

℥ Aloes pul. ℥ ij. Scam. Troch. Alhand. ana ℥ β. Fel.
 Tauri ℥ j. Butyri q. s. m. f. Uog. Puerorum Umbilico
 adhibeatur, ad Vermes. Nescio, an illud Riverii (cap. de
 Hydrope) Experientiæ fundamento innitatur, necne, scri-
 bentis, Unguenta, ex validioribus Purgantibus comparata,
 dericulosa esse; inserta enim musculis, & membranis, vis
 purgatoria lethale sæpe alvi profluvium ciet.

Ung. Aperitivum.

℥ Ol. Lil. alb. Tamari. ana ℥ ij. Succ Rad. Bryoniæ
 albæ, Apii, ana ℥ j. Bulliant ad succorum consumptionem,
 addendo Unh. Dsalth. & Butyri, insulsi, ana ℥ j. Gum.
 Ammon. col. ℥ β. Cerae q. s. m. f. Ung. s. a.

Omnis Tumor fit propter Obstructionem alicubi jactam,
 quæ humorum influentium cursui obicem ponens, inunda-
 tionem concitat. Aperientia ergo talia esse debent, quæ, pro-
 pter particularum subtilitatem, calorisque gradum parti con-
 sentaneum, istiusmodi concreciones dissolvant; Fibras rigi-
 das lubricent; Interstitia, & meatus internos deoppilent;
 Cutim tensam relaxent, Porosque cunstrictos patefaciant;
 indeque fiet: ut, Sanguine perflente in rivum suum, cras-
 sius liquamen resorbente, Porisque partulis, per Diaphoresin
 liquidiorum partem amantibus, debitus rerum status denuo
 restituantur.

Communis fert Authorum Opinio, Pinguia poros ob-
 struere; Transpirationem inhibere; & Vapores in par-
 te affecta retinere. Hujus autem contrarium, (ni mul-
 tum fallor) est verum; namque pro modo, quo Fi-
 arilla



brillæ (Cutis tamquam constituentes) vel contrahuntur, vel relaxantur, Transpiratio impeditur, aut promovetur. Et quando, ob Tumorem dolentem, tensæ sunt illæ, rigidæ, aut constrictæ; tunc poros occludunt, nilque transpirare permittunt. Cum autem, ob lene fovens Oleum fibrillæ, & relaxatæ denuo redduntur; poros iterum restituant, & Diaphoresin faciunt.

Insigniter valet hoc Unguentum ad Tumorem Tensivum (non autem Aquosum, Glandulosum, & Scirrosum) Hepatis. Lienis, & Abdominis.

Ung. ad Atrophiam.

℥ Pinued. Human. ℥ j. Ol. Lauri ℥ ℞. Pip. alb. ℥ ℞. Euphorb. ℥ j. Alum. plumosi (Spiritu Vini dissoluti) ℥ ℞. Ol. Junip. Petrol. ana ℥ j. m.

Videatur Linim. Ætii, apud Riverium, Prax. Lib. 17. c. 1. p. 540. Quotidie fricetur membrum, donec subescat, ac intumescat; & tunc cessandum, inquit communicator.

Ung. de Billis.

℥ Ung. alb. ℥ ℞. Cam. (aliquibus guttis. Ol. Amy. lol.) & Flor. Sulp. ana gr. xxiv. Flor. Benzo. gr. xij. Aq. Regin. Hun. gutt. L. Ol. Rhodii gutt. viij. Al. Caryo. gutt. iv. m. f. Ung. Ad Pustulas, & Faciei deturpamina perutile.

Ung. de Bismuth.

℥ Ol. Amygd. dulc. ℥ ij. Sperm. Ceti ℥ iij. Magister. de Bismuth. ℥ j. m. f. Ung.

Ad ruborem faciei Variolosum delendum.

Ung. ad Calculum.

℥ Ung. alth. ℥ j. Ol. Tereb. ℥ ij. Ol. Anisi ℥ j. m. Eo inungatur regio pubis, & Perinæi, in gravi paroxysmo calculoso, ad partes (propter cruciatum) vacillantes confortandas, earumque tensionem dolorificam relaxandam.

Ung. ad Contracturas ℥ iij.

℥ Ung. Nervi ℥ j. Ol. e ped. Bov. Ol. Lumbric. Medullæ crur. Bov. ana ℥ ℞. Terebint. ℥ ij. Styr. liq. Sperm. Ceti ana ℥ j. Ol. Anisi gutt. xij. m. f. Ung.

Quando membrum, Paralysi affectum, extenuari, infrigidari, motu privari, & contrahi incipit; in difficilis hoc casu, hujusmodi remedium, cum valida frictione adhibendum,

tum, nonnunquam juvare potest. Namque, ob particulas lenes, & oleosas, emollit, & relaxat fibras carneas arefactas, & contractas: obque particulas balsamicas, & aromaticas, calefacit & roborat fibras nerveas torpidas, & vacillantes: Hisque, cum accedit etiam valida frictio; exinde sperandum erit, ut sanguinis, & spirituum influxus liberior eo eliciatur; calorque naturalis, tonus, & Nutrimentum, Parti denuo restituantur.

Ung. Cordiale.

℥ Ung. e flor. Aurant. Ol. Palmæ ana ℥ ij. Bals. Apopl. Ol. Cinnam. Caryo. Nuc. Mosc. ana gutt. iv. m.

Ung. Crinificum.

℥ Cinerum Apud, Sterc. Mur. ana ℥. ℞. Bals. Peruv. ℥ ij. Mellis q. s. m. f. Ung.

Sinciput fere solum fit calvum, inquit Aristoteles. Nam inter Cutim, & Cranium, & Sincipite, non mediant musculi, aut Pinguedo, sicut in Occipite. Ideo tibi, Cute quasi testacea, reddita, Capilli dicidunt.

Ung. Dissipans.

℥ Ung. Dialth. ℥ j. Gum. Ammon. ℥ j. ℞. Mercurii crudi ℥ ℞. Ol. Absint. cham. gutt. iv. m.

Ung. ad Erysipelas.

℥ Succ. fol. Samb. Ol. Lini ana ℥ ij. coq. ad succi consump. dein adde Pul. Litharg. q. s. m.

Ung. Frontale.

℥ Ung. de Alab. ℥ j. ℞. Ol. Mac. expres. ℥ j. Opii (solut. Aq. Ros. ℥ ℞. m. Vide Epith. Frontale.

Ung. Hæmorrhoidale.

℥ Ung. Popul. ℥ j. Ol. Suceini ℥ ij. m.
Ad Hæmorrhoidas, & dolentes.

Ung. ad Lac. Repellendum.

℥ Alum. pulv. ℥ ℞. Butyri ℥ ij. Cerae ℥ ij. m. s. a.

Ung. Pectorale.

℥ Cerae flavæ ℥ vj. Sper. Ceti Ol. Mac. expr. ana ℥ ij. Ol. Amy. dulc. ℥ iij. Ol. Nuc. Mosch. gutt. xvj. Ol. Caryop. gutt. vij. m.
Elegantissimum est, & iisdem pollet viribus, ac Emq. Pect.

Circa Oleorum Chemicorum externum usum, hoc communiter observandum, ut non sola usurpentur; sed cum

Cera.

Cera, & Pinguibus misceatur, ut Cuti tenacius adhæreant: sola enim adhibita, facile dissipantur, & in auras evaporant.

Ung. Pleuriticum.

℥ Ung. Dialth. Ol. Lini ℥ ℞. Ol. Cymin ℥ ℞. Cam. ℥ ℞. Spir. Sal Armon. ℥ j. ℞. m.

In Tumoribus inflammatoriis datur congestio Lymphae gelatinosæ, quæ, vascula comprimendo, Sanguini a tergo appetenti obstructionem ponit, eumque extravasari cogit: exindeque fibræ carneæ (quasi cuneis adactis) e loco invicem detrusæ, confuso ordine intricatæ; & supra tonum tensæ, Doloris sensum periunt. Jam vero ad hujus mali amolitionem, duo veniunt præcipue agenda. Primo, Gelatinosa ista concretio, est (Volatilium ope (adeo dissolvenda, & eliquanda, ut facile in Eenas denuo remandatur. Secundo, Fibræ ipsæ (Oleosorum ope (demulcendæ, & glabra reddendæ. Ita enim Sanguinis motu pulsifico jugiter protrudenta, facillime in naturales, & directas acies iterum explicantur; circulatio per partem debita redintegratur; humor congestus resorbetur; & affectus consequenter solvitur.

Multo usu compertum est, Spirituosa, Unctuosus admista, longe potentius, & efficacius mederi doloribus, quam per se sola usurpata.

Ung. Podagricum.

℥ Sapon. nigr. ℥ ℥iv. Pistelæi Indici, Mellis liquidi, ana ℥ j. ℞. Alb. Ovi N. j. m.

De modo, (quo Antipodagrica operantur, vid. Empl. Arthrit. & Fol. Podagr. Hoc sæpe juvamen attulit. Superpetiam extendatur, partique laboranti applicetur.

Ung. Puerperarum.

℥ Butyri Gelsemini, Ung. e Florib. Aurant. ana ℥ j. ℞. Ol. Amygd. dulc. ℥ vj. Sperm. Ceti ℥ jii. m.

Ad Rugas Ventris, post Partum,

Ung. refrigerans.

℥ Sacch. Saturni ℥ iij. Solv. Aq. Sperm. Rosar. ℥ vj. Ung. Rcsat. ℥ iij. m. s. a.

Pro Dorsi Dolore, Æstu, & Pruritu.

Ung. Renale.

℥ Ung. Popul. ℥ j. ℞. Ol. Scorp. Succ. Limon. ana ℥ ℞.

℥ ℞. Opii ʒ j. Camph. ʒ ℞. m. f. Ung. ad Dolores Nephriticos levandos.

Ung. Salino Volatile.

℥ Sap. Venet. ras. ʒ ij. Ol. Castor. Spir. Vini, Cam. ana ʒ iij. Ol. Junip. ʒ j. Spirt. Sal. Armon. ʒ ij. m. Ad Dolores Arthriticos, Rheumaticos, &c.

Ung. Saponaceum.

℥ Sapon. Castell. ʒ j. ℞. Ol. Tart. per deliq. ʒ j. Ter. Cimol. ʒ iij. Rad. Helleb. alb. & nig. ana ʒ j. ℞. Ung. Samb. ʒ ij. m. f. Ung.

Ad Faciei, Cutisque Maculas, Pustulas, Scabiem, & quassumque foeditates.

Ung. Splenchnicum.

℥ Ung. Dialth. ʒ ij. Gum. Ammon. col. ʒ ℞. Ol. Jun. gutt. xx. m. s. a.

Crassos, lentosque humores, alicubi congestes, optime attenuat, & dissolvit; atque ad Abdominis, & Hypochondriorum Tumores apprime convenit.

Ung. Splenaticum.

℥ Gum. Ammon. col. ʒ ℞. Labd. Bals. Peruv. ana ʒ ij. Adip. Gall. ʒ j. Ol. Ros. ʒ iv. Succi Cicutæ ʒ .ij. Coq. ad succi consumptionem. Ad eosdem usus, cum superiori; sed vid. Ung. Aperitiv.

Ung. Stomachicum.

℥ Terebint. Ven. Spir. Sal. Armon. ana ʒ j. Ceræ Ol. Junip. ana ʒ ij. Ol. Carryoph. ʒ j. Ol. Ment. ʒ ij. Ol. Absint. ʒ j. m. a. & f. Unguentum elegans & nobile.

I N D E X

Morborum, & Rerum præcipuarum.

A

- C**ontra Abortum, Externa, — Empl. Dorsale (Gravidar. (E Punic. (Fot. Astring. (F. Stomach.
- Contra Abortum, Interna. — Elec. contra Abort. (Infus. Ros. (Mist. Aur. (M. Consol. (Pul. contra Abort. (P. Gravidar.
- Contra Abortum Intentiones. — Elec. contra Abort. (Mist. Consol. (Pul. Gravid.
- Absinthium vulgare non esse substituendum Romano. — Elec. Hydr.
- Acetum coctum esse Aceti distillati. — Mist. ad Concretiones.
- Acida ad Diarrhœam. — Pul. Tart.
- Acida ad totalem Urinæ suppressionem, — Mist. ad Concret.
- Acida quando vitanda. — Julap. Acido dulce (J. Diuret. acid. (J. Refrig. (Syr. Diuret.
- Acidum Corrigentia, — Elef. Cretac. (Jusc. Concr. (Pul. Cardialg. (P. Edulc. (P. Perlat.
- De Acido Humano. — Pul. Edulc.
- Ægyptiacum Cancrosis adversari. — Mist. ad Oris Ulc.
- De Acido, & Alkali. — Pul. Edulc.
- Alcalo raro prodesse Adultis. — Pul. Edulc.
- Alexipharmaca. — Bol. Sadorif. (Dec. Antiloim. (D. Fracas. 2. (D. Sac. (Haust. Alexiph. (H. Amar. (Julap. Alexiter. Lap. Alexit. (Pil. Camph. (P. e Coccin. (Pul. Alexiph. (P. Angel. (P. Bezoart. (P. Conray. (P. Epidem (P. Theriacal. (Syr. Theriacal. (Syr. Theriac. (Tinct. Alexiph. — Diaph. ad Feb. Malig.
- Alexipharmaca e multis constari. — Pul. Alexiph.
- Allii vires mirabiles. — Loh. de Allio.
- Alterantia cum Alimentis. — Cerev. ad Cancrum.
- Alvi Flux. V. Diarrh.
- Alvi restrictio, — V. Laxantia.
- Amara. — Bol. Sudor. (Cerev. Amar. arom. (Dec. amar. arom. (D. Bard. (D. Chamæp. (D. Febr. amar. (D. F. Magist. (D. Jugland. 2. (D. ad Scroph. (D. Trisol. (Elec. Peruv. (Elix. Stom. (Haust. Amar. (H. Peruv. (Infus. amar. 2. (J. Arthrit. (J. Chamæm. (J. Colic. (Mist. Peruv. (Pil. Alexit. (P. Arthrit. (P. Diaphoret. (Febrif. (P. Gent. (Pul. Arthrit. (Pul. Stom. amar. (Tinct. Alexit. (T. Gent. (V. Amar. (V. Enul.
- Amara dulcorari Acidis, — Jul. Acido dulce.
- Amara dulcorari. Lixiviosis. — Mist. de Bolo.
- Ad Ambustiones. — Catapl. sambuc. (Fort. Sambuc (Lotio de Ceruffa (Sp. Vini Camph. (Ung. ad Erysip. (V. Refrig.
- Amygdal. Tumor. & Inflamm. — V. Uaula Relax.
- Analeptica. — Caud. Cord. (C Restaur. 2. (Cib. alb. (Dec. Phthis. (Elef. Analept. 2. (E de Satyrio (El. Nutriens (Gelat. Analept. (Haust. Laet. (Jusc. Cancror. (J. Consum. (J. Galli (J. Phthis.
- Analepticorum Ratio. — Aq. Limac. Scorb. (Dec. Phthis. (Jusc. canc. (J. Consumm.
- Contra Anginam. — Catap. Angin. (C de Cassia (C. de Iride (Elef. Apophl. (Empl. Angin. (E. Epispast. (E. Pleurit. (Garg. Angin. (G. ad Pituit. (Vapor. ad Angin. , V. Uvulæ Relax.
- Contra Anginam Intentiones. — Catap. Angin. (Garg. Angin. (G. ad Pituit. (Vap. Ad Ang.
- In Angina Repellentia mala. — Catapl. Angin.
- Ad Ani procid. — V. Procid. Ani.
- Animi deliq. — V. Syncope.
- Anodyna Externa. — Catapl. Papaver. (Emplast. Anod. (Epithr. Alcod. (E. Front.

- Front. Laet. (Fot. Anod. (E. ad Inflamm. (F. Lateral. F. pacific. & Linim.
 Somnif. (Tinct. Opontalg. (Ung. Frontal.
 Anodyn. Ext. Ratio. — Empl. Anod. (Fot. Anod. (Fot. Later. (F. Scorb.
 Anodyna Interna. — V. Somnifera.
 Anthelmintica. — V. contra Vermes.
 Antimonialium incertam esse operationem. — Potio VVarvv.
 Antimonium in Cerev. acescenti malum. — Cerv. ad Cancr.
 De Antimonio Diaph. — Haust. Diaph. (Potio VVarvv.
 Aperientia. — Cerev. Aperit. (C. Diur. (C. ad Rachit. (G. Scorb. artemp.
 (Dec. Aperit. (D. Depur. (Diuret. (D. Emmenag. (D. Jugland. 2. (D.
 ad Scrop. (Ung. Aperit. — V. Chalyb- Ecpbraet. Emmenag. Ister. Splanch.
 Splenet. ad Obstruēt. —
 Aperientium Ratio. — Dec. Splanc. (Mist. Ecpbraet. (Ung. Aperit.
 Aphrodisiacum. — El. de Satyrio — V. Analctica.
 Ad Aphthas. Dec. Malv. (D. Rapar. (Elect. ad Adhth. (E. de Manna (E. Sa-
 nas (Garg. com. (C. Deterg. (G. ad Ling. andor. (G. Refrig. (G. de Vi-
 te (Lit. ad Aphth. (Loh. com. (L. Olib. & L. Mucil. (L. Rub. (L. Vitell.
 (Pasta ad Aphth.
 Apoplegmatica. — Elec. Apophleg. (Errina omnia (Garg. Paralit. (G. ad Pi-
 tuit. (G. de Pyreth. (G. Synap. (Loh. Apopleg. (Masticar. (Pul. Soliv. mov.
 (Vapor ad Angin.
 Apophleg. Ratio. — Elect. Apophl. (Garg. ad Pituit. (Loh. Apophleg.
 Apoplexia. — V. Cephal. Morb. Separ.
 In Apoplexia Enemata esse reiteranda. — Enem. Apopl.
 Ad Appetentiam. — Dec. Amar. Atom. (Elixir Stomac. (Infus. Amar. (Julap.
 Prop. (Mist. Stom. (Pul. Acid. (P. Præp. Taxe. (P. Salin. 2. (P. Tart.
 2. (Tinct. Stomach. (Vin. Amar. (V. Mirab. (V. Stomach. — V. Carni-
 nat. Stomach.
 Aquæ fontanæ Sal. Acidum inesse. — Emuls. CC.
 Aq. font. Sal. Alkali inesse. — Aq. Junip.
 Aquam Lactis non esse Aquam simplicem. Aq. Limin. Scorb.
 Aq. Tambrigd. — Pil. Diuret.
 Ad Arenulas. — Bol. de Cassia (Cerev. de Bacc. (C. de Dauco (C. Diuret.
 (Dec. Alth. (D. Diuret. 2. (C. Incaff. (D. Junip. (D. Malvæ (D. Neph-
 rhit. (D. Urticæ 2. (El. Nephrit. (muls. Arab. (E. Com. (E. Diuret.
 (Enema Anod. (E. e 4. Ol. (E. Sapon. (E. Terebinth (Haust. ad Aren.
 (H. Diuret. 2. Hydrom. Diuret. (Infus. Urticæ (Julap. Diuret. 3. (Mist. ad
 Arenulas (M. Diuret. (M. Terebinth. (Pil. de Apib. (P. Diur. 2. (P. Neph-
 rhit. (P. Salinæ (P. e Tereb. (F. Telt. (Pot. Purg. Nephx. (Bulv. Anisi
 comp. (P. Diuret. 2. (P. Filipend. (P. Nephrit. (P. Nitros (P. Tiling.
 (Syr. Diuret. (S. Incaff. (S. de Malva (P. Tinc. Canthar.
 Ad Arenulas Externa. — Catapl. Papaver. (C. de succis (Empl. Anodyn. (E.
 Nephrit. (Epit. Anod. (E. de Sacc. Saturni (Fot. Diuret. (Vapor. ad Urin.
 ciend. (Ung. ad Calc. (U. Refrig. (U. Renale.
 Arthritica Externa. — Bals. Arthric. (Emp. Arthrit. (E. Carminat. (E. Iscglad.
 (E. Pleurit. (Epith. Sapon. (Fot. Podagr. (Ung. pleurit. (U. Podagr. —
 V. Anodyna.
 Arthrit. Extern. Ratio. — Empl. Arthr. (Epith. Sapon. (Fot. Podagr.
 Arthritica Intern. — Aq. Millep. (Cerev. Arthrit. Dec. Bard. (D. Chamæp. (D.
 e Lignis (Exp. Millep. (Infus. Argrit. (Inf. Zed. (Mist. Balsam. Nephrit.
 (Pil. Arthrit. (P. Sanæ (Pul. Arthrit. — V. Amara Chalyb.
 Scorbatica Somnifera. —
 Arthriticorum Internorum Ratio. — Plin. Arthrit.
 Arthritidem ad Pedes revocare. — Sinapism.
 Ascaridum indoles, ci curatio. — En. Amar. (E. dulce (Fot. Amar.
 Ascitem exarcebat a Diureticis. Cerev. Hydrop.
 Asthmatica. — Aq. Millep. (Dec. Expect. (Emuls. Astmat. (E. Brunneri (Exp.
 Astmat. (E. Millep. (Hydr. Arthm. (H. Joelis (H. Simp. (Loh. Asthm. (L.
 Viridi (Mist. Ammon. (M. Asth. (M. Expect. 2. (Oxyg. Asth. (O. de
 Peto (Pil. Asthm. (Expect. (P. Smag. (Syr. de Ammon. (S. Asthm. (S.
 de Helsen. (S. de Myr. (S. Nicot.

- Asthmaticorum Ratio — Mist. Asthmat.
 In Asthma cavenda esse Calida, & Suffitus — Hydrom. Jocl. (Suffit. ad Catarrh. Phthis.
 Astringentia Externa — Catap. Vom Sed. (Empl. Dorsale (E. ad Hern. (E. Stom.
 (Fot. Astring. (F. ad Hæmor. flux. (F. Stomach. (Rob. Acaciæ (Saccal.
 Stomach. (Tinct. Antiphth. (Ung. ad Lac. repell.
 Astringentium Extern. Ratio — Empl. Gravid. (Fot. Astring.
 Astringentia Interna — Cerev. Astring. (Dec. Astring. (D. Equiseti (D. Fracast.
 2. (D. Mastich. (Millefol. (D. Quercin. (D. Rosar. (D. Sistens Elect.
 Afr. (E. de Cinnam. (E. Corinth. (E. Cretac. (E. ad Hem. (E. per Afr.
 (E. de Rhab. (Emuls. de CC. (En. de Malicor. Expr. Ros. (Hautf. Astring.
 (H. Japon. (Infus. Ros. 2. (I. Rub. (Julap. Afr. (Mist. de Bolo (Pil. Afr.
 (P. Dicalcit. (P. Japon. (P. de Rheo (Potio de Rhab. (Pul. Afr. (P. Rhab.
 c. (Rob. Acaciæ (Tinct. Antiphth. (Japon. (T. Thab.
 Astringent Internorum Ratio — El. Afr. (Hautf. Afr.
 Circa Astringentia Cautiones — Jul. Afr.
 Astringentia Sputacionem non inhibere — Garg. de Vite.
 Astringentium Fumum non astringere — Suff. ad Ani P.
 Ad Atrophiam — Sinapism. (Ung. ad Atropg. — Aualept. Scorbut.
 Ad Aurium Morbos Regulæ — Mist. Acust.
 Ad Aurium dolorem & tinnitum — Bals. Mirab. (Catapl. de Cymino. (Mist. Acust.
 (M. Blateri (Ol. Acust. (Vapor. Auricul.
 Auriculariorum Ratio — Mist. Acust. (Vapor. Auric.
 Auribus Opium suspectum — Catap. de Cymino.
 Auribus nocere Stenutationem — Pul. Sternut.
 Auripigmenti Fumus pro Phthiactis — Petum Phthis. (Suffit. Phth. (Troch.
 Phthis.

B

- Contra Balbutiem — Empl. Ceph. (Lot. Ceph.
 Balneorum Ratio — Baln.
 Balsamica — Aq. Bals. (Bol. Bals. (Dec. Bals. (D. Junip. r. (D. Tolut. (Elect.
 Bals. (F. Lucatell. (E. de Myr. (E. San. (E. Terebint. (Emuls. Bals. (Ene-
 ma Bals. (E. Tereb. (Jul. Perl. Phthis. (Lob. Bal. (L. Lucat. (L. Myrr.
 (Mist. Bals. (M. Junip. (Pil. Bals. (P. Chalyb. Bals. (P. Gilead. (P. de
 Myrr. (P. Tereb. (P. Tolut. (Pul. Bals. (Syr. Bals. (S. de Myr. (Tinc.
 Bals. (T. Peft. (Troch. Bals. (Troch. Peft.
 Balsamicorum Ratio — Lob. Lucatell. (L. Myrr. (L. Viride (Pil. Gilcad. (Pul. Bals.
 Balsami Copaivii vires — Mist. Bals.
 Bals. Peruv. vitell. solum acrius fieri.
 Bechica — Cerev. Peft. (Dec. Cerev. (D. Cynogi (D. Rapar. (El. Diasulph.
 (Extr. Peft. (Hautf. Bech. (Hydrom. Peft. (Inf. Hisp. (Jul. Peft. (Loch-
 Enulat (Mist. Peft. (Pil. Sulph. (Pul. Peft. (Syr. de Liquir. (Tinct. Dulc.
 (Troch. Peft. (Vin. Peft.
 B ilem Corrigentia — V. Acida. Refriger. ad Sitim.

D

- Cachectica — Dec. Cachect. (D. e Lignis (D. Sanct. (D. Sarsæ (Oxym. purg.
 Peft. (Pil. Cachect. (P. Diacurc. (P. Ecphr. (Tinct. Gent. (Vin. Enul. — V.
 Chalyb. Purg. len. Sang. fœcul. depur. Scorb. Splanch.

- Cachecticum Ratio — Mist. Ecphract. (Oxy. Peft. Purg. (Pil. Cachect.
 Calcis vivæ vires — Hydrom. Calc.
 Ad Calculum Externa — Catapl. de Succis (Empl. Anod. (E. Nephrit. &c. — V.
 Ad Arenulas.
 Ad Calc. Externorum Ratio — Pot. Diuret. (Vap. ad Urinam.
 Ad Calc. Interna — V. ad Arenulas. Carminat. Diuret. Somnif.
 In Calculi paroxysmo Diuretica deberi mitia — Mist. Oleosa.
 In Calculo noxia esse Diuretica — Haust. ad Aren.
 Calculosos uti debere medicamento quodam familiari — Dec. Passul.
 Canceri fluviat. vires Jusc. Cancr. fluv.
 Ad Cancrum — Aq. Card. (Bals. Mirab. Cerev. ad Cancr. (C. ad Scroph. Dec. ad
 Cancr. (Expr. Millep. — V. Alexiph. Diuret.
 Cancro obesse Ægyptiacum, &c. — Mist. ad Oris Ulc.
 Cancro adversari Mercurialia — Garg. ad Ulcera.
 Ad canis rabidi Morsum — V. Mors. Venen.
 Cantharides — Pil. Diuret. (Tinct. Canthar.
 Capit. Dol. — V. Dol. Cap.
 Ad Carbunculum — Bals. Mirab.
 Cardiaca Externa — V. Card. Palp. &c.
 Cardiaca Interna — Bol. Card. (D. Antiloim. (D. Fracast. 2. (D. Sacr. (D. Scor-
 zon. (Elzozach. Card. (Elect. Card. 2. (Elect. Magn. (E. Reg. E. (Spiritos.
 (E. Stom. (E. e Ziuzib. (Elix. Cinnam. (L. Car. (Stom. (E. Vol. (Emuls.
 Cord. (Enema Confort. (Essent. Cord. Hyft. (Haust. Alexiph. (H. Amar.
 (H. Card. H. Consol. (H. e Sale Vol. (Infus. Cardiac. (Julap. Alexit. (J.
 Aur. (J. Caryoph. (J. Cord. 2. (J. Crocat. (J. Idæum (J. Mosch. (J. Perl.
 Cord. (J. Volat. (Lap. Alexit. (Mist. Aur. (M. Card. (M. Consol.
 (M. Mosch. (M. Volar. (Pil. Alexit. (P. de Ambra. (P. Diaphor.
 (P. Solenand. (P. Syncop. (P. Vol. 2. (Pul. Alexiph. (P. Amb. Comp.
 (P. Angel. (P. Bez. n. (P. Contray. (P. Diaphor. (P. Epidem. (P. Pestilent.
 (P. Theriacal. (Syr. Balsam. (S. de Sassa. (S. Theriacal. (Tab. Card. (Tinct.
 Alex. (Tinct. Aromat. (Vin. Mirab. (V. Stomaci.
 Cardiacorum Ratio — El. Card. (Jul. Cord. (J. Mosch. (J. Perl. Cord.
 Cardiaca temperata — Dec. Lusitan. (D. Scorzon. (D. Variol. (Elect. Acid. (E.
 Card. temp. (E. Scorb. temp. (Emuls. comp. (E. Variol. (Inf. Card. (Jul.
 Acido dulce (J. Cord. temp. (r. Perl. Attemp. (Mist. Coral. (Pil. Deuret.
 2. (Pot. Vin. Refrig. (Pul. Edulc. (P. de Ocul. Cancr. (P. Perl. (Sacch.
 Perl. (Syr. Bals.
 Cardiacorum temp. Ratio — El. Card. temp. (Jul. Card. temp. (J. Perl. at-
 temp.
 Ad Cardialgiam — Elect. Cretac. (Pul. Cardialg. (P. ex Oc. Cancr. J. P. Edul-
 cor.
 Carninativa, Aq. Junip. (Cerev. Amara Arom. (C. de Baccis (D. de Dauco
 (D. Junip. (Elec. Carmin. (E. Spirit. (E. Stom. (E. e Zed. 3. (E.
 e Zinz. (Elix. Stom. (Infus. Zedoar. (Julap. Carmin. (J. Diur. Arom.
 (Mist. Arom. (M. Carmin. (M. Col. 2. (M. Junip. (M. Volat.
 (Pil. Carmin. (P. Stom. (P. Vol. 2. (Potio Col. (Pul. Anisi (P.
 Carmin. (P. de Nuc. Mosc. (P. Pept. (P. Stom. (Sp. Carui. c.
 (Sp. de Sassa. (Tinct. Aromat. (T. Stom. (Vin. Amar. (V. Mirab.
 (V. Stom.
 Carminativorum Ratio — Jul. Carmin.
 Ad Casum — Bol. Bals. (B. ad Casum (Dec. Traumat. (Haust. ad Casum (Infus.
 Traumat. (Mist. ad Concretiones (M. de Sper. Ceti (Pil. Halosant. (P. Vo-
 lat. 3. (Pul. ad Casum (P. Halosanth. (P. Hibern.
 Ad Casum Intentiones — Dec. Traumat. (Haust. ad Cas. (H. ad Febr. Vuln. In-
 fus. Traumat.
 Catarthalia Externa — Cucupha (Empl. Cephal. (E. Epispast. (E. Nuchale (Sacc.
 de Cymino (Pul. n. Capillar. Suffit. Catar. 2. (S. Phthis. (Troch. Phthis.
 Catarthalia Externa. Ratio — Expl. Mistic. (Lin. Cephal.
 Catarthalia Interna — Cerev. e Lign. Dec. Catarth. (D. Catechu 2. (D. Cynog.
 (D. Glycyrrh. (D. Liber. (D. Rosar. D. Sant. (Elect. Sant. (E. Quadr.
 (Haust. Bech. (H. ad Catarth. (H. e Cynogel. (Haust. Sacchar. (Hydr. Calc. (Loh-
 Hily (I. Japon. (L. Incrass. (L. Vitell. (Mist. de Glyc. (Pil. Catarth. (Pil. Por-
 Q 3

- rii (Syr. e Cynogl. (Syr. de Ovis (Troch. Catarrh. — V. Incaff. Feſt. Somnif.
- Catarrahium Intern. Ratio. — Hauſt. Bechic. (H. Sacchar. (Loh. Haly (Pil. Catarr. (P. Fotcrii.
- Catarrhos e Pericranio deſpluere. — Lin. Ceph. (Sacc. de Cymino.
- In Catarrho cavendo eſſe Incidentia, & Purg. fortiora. — Hydrom. Feſt. (Pil. Catarib.
- Cephalica Externa. — Cucopha (Empl. (E Ceph. (Empl. Major. (E. Maſt. (E. Penuc. (Epith. Avicenna (Fot. Robor. (Linim. Ceph. (Lot. Aromat. (I. Ceph. (Pul. Capillatis (Smegma Ceph. — V. Apopleg. Dol. Cap. Sopor. Morb. Vertig. Vigil.
- Cephalic. Externa Ratio. — Emp. Maſt. (Lin. Cephal.
- Cephalica Externa vix afficere Cerebrum. — Catap. de Terra Cimol. (Lin. Cephal.
- Cephalica Interna. — Aq. Millep. (Bals. Schefferi (Cerev. Ceph. (Dec. Cephal. (D. Chamſt. (D. Junip. c. (D. Neurotic. (D. Pœon. c. (Dec. Sanct. (El. Cephal. (E Magn. (E. Peruv. Epilept. (E de Pœon. (E. Quadrat. (E. Spirituos. (E. de Visco (Elixir. volat. (Hauſt. Cephel. (H. Epilept. (H. e Sale vol. (Infus. Arald. (I. Cephal. (I. (I. Zedoar. (Jolap. Caryoph. (I. de Gaſtor. (I. Cephal. (I. Epilept. (I. Volat. (Miſt. Apopl. (M. Bals. Ceph. (M. Epilept. (M. Juniper. (M. Volat. (Pil. de Caſt. (P. Ceph. (P. e Cinnab. (P. Cratonis (P. Solenand. (P. Vol. v. (P. Millep. c. (P. de N. Moſc. (P. Pavon. (P. Pœon. c. (Cephal. (P. Euphrag. ic. (P. de Gutteta (P. Pœon. c. (P. Sinap. (Tinc. Aromat. (T. Epilept. (T. Gent. (T. Purg. Ceph. (Troch. Apopl. (T. Ceph. (T. Paralyt.
- Cephal. Intern. Ratio. — Cerev. Ceph. (Infus. Cephal. (Put. Major.
- Cephalicorum teme. Ratio. — Jul. Ceph. (pul. Euphrag.
- Cerebrum in Plenilunio turgere. — Jul. Cephal.
- Cereviſiam Antimonialem, & Purgantem non debere Acereſcere. — Cerev. ad Cancr. (C. Purgans.
- Chalybeata. — Acet Chalyb. (Aq. Chalyb. (Bol. Chal. (Cerev. Chal. (Eleſt. Martis (Infus. Amar. Chalyb. (Jul. Chal. (Miſt. Ecphraſt. (Oxym. Chal. (Pil. Bened. (P. Cacheſt. (Pil. Chalyb. 6. (P. Ecphraſt. (P. Hiſt. (P. e Sale Chal. 2. (Pul. Chalyb. (Syr. Chal. (S. e Chal. Sale (Vin. Amar. Chal. (V. Chal.
- Chalybeatorum Ratio. Miſt. Ecphraſt. (Pul. Chalyb.
- Chalybeatorum Regimen. — El. Mart. Julap. Chaly.
- Chalybeatorum Formula eligenda. — Vin. Chalyb.
- Chalybi præſtare Ferrum. — Syr. Cal.
- Chalyb. Sal. nullam continere Aciditatem. — Syr. e Sale Chal.
- Chalybeata ab acidis non deſtrui. — Vin. Chal.
- Chalybeatis Amara optime conjungi. — Vin. Chal. Amar.
- De Chalybeatis, & Purgantibus. — Pil. Cacheſt.
- Chalybeata non multum prodeſſe Senibus. — Pul. Chalyb.
- Contra Choloroſin. — Cerev. Chlorot. — V. Cacheſt. Calyb. Emmenag. — Ad Choroœam S. Viti. — Eleſt. Peruv. Epiept.
- De Cinnabari. — Eleſt. Cinnab.
- Clyſteres. — V. Enemata.
- Coſtionem Juvantia. — V. Peptica.
- Ad Colicam, Externa. — Empl. Cephal. (E. Punic. (E. Stomach. (E. Colic. (Fot. Spirituos. (Lin. Volat. (Miſt. Junip. (Saccul. Aromat. (Spir. Vin. Camph. (Un. Sal. vol.
- In Colica Fortium Ratio. — Fot. ad Colic.
- Ad Colicam, Interna. — Dec. Amaro Aromat. (D. Coprogog. (D. Febr. Amar. (D. Junip. 2. (D. Sacer. (Eleſt. Ide Zedoar. 2. (Elix. Anod. (E. Cathart. (Enema Carmin. (E. Col. (E. Conſor. (E. Corrob. (E. Terebinth. Hauſt. e Diagydio (H. contra Vom. Infus. Chamæm (I. Calim. (I. Zedoar. (Julap. Antiemet. (I. Carmin. (Miſt. Carmin. 2. (M. Colica 2. (M. Junip. (M. Tart. (Pil. Gol. (P. Gem. (Potio Colica (Potio de Rhab. (Pul. Aurant. (F. Col. 2. (Tinct. Gent. (T. Thab. (Vin. Amar.
- Ad Colicam Intentiones. — En. Ol. (E. Ol. Amar. (Pil. Col.

- In Colica Enematum usus. — En. ad Col.
 In Colica Follium urus. — En. Ol. Amari.
 Ad Colicam Piſtonum. — Eleſt. Zedo. (Infus. Zedo. (Miſt. Junip.
 De Colocynthide nota. — En Apopl.
 Conceptus reſiſtens. Elec. de Ment.
 Ad Contuſiones. — V. ad Caſum Traumatica.
 Contra Conuulſiones. — Bals. Schef. (Terev. Ceph. (C. Epilep. (Dec. Ceph.
 (D. Pocon. (Eleſt. Camphor. (E. Ceph. (E. Cinnab. (E. Peruv. Epilep.
 (E. de Pæonia (E. Spirit. (E. de Viſco (Emuls. Pocon. (Enema Hyſter.
 (Expr. Pocon. (Hauſt. Cephal. (H. Epilept. (H. Saponac. (Infus. Arald.
 (f. Cephal. (I. Epilept. (Jul. Camph. (I. de Caſt. (I. Cephal. (I. Epilept.
 (I. Hyſter. (I. Moſch. (I. Perl. Hyſt. (I. Volat. (I. Miſt. Bals. Ceph.
 (Miſt. Epilept. (Miſt. Hiſt. 2. (Miſt. Moſch. (Pil. de Caſt. (Pil. Ceph.
 (P. e Cinnab. (P. Hyſter. (Pul. Cephal. (P. de Gutteta (P. Hyſt. (P. Pocon.
 (Tab. Hyſter. (Tinſt. Epilept. (Troch. Apopl. (T. Ceph.
 In Conuuls. Turturis applicatio — Julap. Epilep.
 In Conuuls. Intent. — Hauſt. Ceph. (Jul. Perl. Hyſt. (Miſt. Epil.
 Cordiaca. — V. Cardiaca.
 Ad Cordis Palp. Trem. Syncop. &c. Exter. — Catapl. Stomach. (C. Theriac. (Empl.
 Balsam. (E. Iſter. (E ad Languores (E. Peſt. (E. Punic. (E. Stom. 2. (E.
 Volat. Epith. Cord. (E Stomach (For. Spirit. (F. Stom. (Lin. Ceph. (O.
 Paralyt. (Saccul. Arom. (S. Stomach. (Scut. Card. (Sp. Vini Camph. (Tine.
 Alexit. (Ung. Card. (U. Peſt. (U. Pueerp.
 Ad Cordis Palp. Trem. Sync. Interna. — Bals. Schef. (Bol. Card. (B. Sudor.
 (D. Fracaſt (D. Sacr. (Elec. Camp. (E. Card. c. (E. Cinnab. (E. Magn.
 (E. Reg. (E Spirit. (E. Stom. (Hauſt. Alexiph. (H. Card. (H. e Sale vol.
 (Inf. Card. (Jul. Camph. (I. Caryoph. (I. de Caſt. (I. Crocar. (I. Moſch.
 (I. Peri. Hyſt. (Miſt. Bals. Ceph. (Miſt. Moſch. (Miſt. Paralyt.
 (Miſt. Volat. (Pil. de Ambra (P. de Caſt. (P. Chal. ſort. (Pil. Hyſt.
 (P. Solen. (P. Splen. 2. (P. Sincop. (P. Vol. 2. (Pul. Amb. c. (P. Angſt.
 c. (P. de Gutt. (P. Pocon. c. (P. Theriacal. (Syr. de Saffafr. (S. Theriac.
 (Tinſt. Alexit. (T. Epilept. (T. Hyſt. (Troch. Apopleſt. (T. Moſch.
 (Vin. stom.
 V. Chalybeata Hyſter.
 De CC. Emuls. de CC.
 Cortex Aurant viresne præſtet ſiccatus. — Aq. Millep.
 Cort. Peruv. decoquendi modus. — Dec. Febr. Magiſtr.
 Coſtices Per. modus exhibendi conveniens. — Dec. Febr. Magiſtr.
 A Cortice Peruv. excitata Diarrhœa ut fiſtenda. — El. Peruv.
 Corticem Per. non obſtruere, Aliquando mutum eſſe. — Eleſt. Per Epil.
 Cranium Humanum horridum eſſe, & inane Medicamentum. — Pul. de Cinnab.
 Ad Cutaneos Affectus, Externa. Bal. (Lit. Facil. (Lotio Camph. (L. de Ceruſſa
 (L. ad Erupt. (L. ad Eryſip. (L. Eacial. (L. Merc. (Spir. Vini Camph.
 (Thermae (Tinſt. Antipth. (Ung. de Biſin.
 Ad Cutaneos Affectus Interna. — Aq. Limac. Scorb. (A Scelotyrb. (Cerev. An-
 timon. (C. Diuret. (C. Purg. Antim. (C. Scorb. 3. (Dec. Cachæſt. (D.
 Coccin. (D. Depur. (D. Diuret. (D. Edulc. (D. Luſitan. (D. Pſoricum
 (D. Sarsæ (D. Scelotyrb. (D. Tart. 2. (D. Urticæ 2. (Eleſt. Acid. (E.
 Cinnab. (E. Minerale (E Tartaris (Emul. Diuret. (Expr. Beccab. (E Re-
 frig. (E Millep. (E Scorb. 2. (Infus. Urticæ (Jul. Diur. Acid. (I. D. Nitr.
 (I. Befrig. (P. de Merc. 2 (Pul. Acid. (P. Diasulph. (P. Diuret. (P.
 Millep. c. (P. Nitros. (Ser. Dietet. S. Scorb. (Suc. Attemp. (S. Sochl.
 (S. Scorb. (Syr. Diur. (Vin. Scorb.
 Cymini vis penetrans. — Catapl. Later.
 Cynoglossi vis Soporifera ſuſpecta. — Syr. de Cynogl.

D

- Dauci vis Diuretica — Cerev. de Dauco.
 Ad Delir. — Empl. Episp. — V. Dol. Cap. Sang. Refrig. Somnif.
 De Dentali lapide — Pæl. Dentitric.
 Ad Dentes detergendos — Pasta Gall. (Pul. Dentifric. (Tinc. G. Laccæ.
 Ad Dentitionem Infantum Intentiones — En ad Tormina.
 Ad Dentium Stuporem — Garg. ad Hæmod.
 Ad Diabetem — Dec. Incaff. (D. Liber. Emuls. Arab. (Hyd. Calc. (Pul. Arab. (P. Incaff.
 Diaphoretica — Bol. Card. (E. Sudor. (Dec. Fracast. 2. (D. Sacer. 2. (D. Sanct. 1. (Elect. Spirit. (Enema Confort. (Haust. Alexiph. (H. Amar. (H. Diaphor. (H. Oleos. (H. Febrif. (H. e Sale Vol. (Jul. Volat. (Mist. Volat. (Pil. Alexit. (P. Diaphor. (Pul. Alexiph. (P. Beoart. (P. Contray. (P. Diaphor. (P. Epidem. (P. Pestil. (Theriac. (Sp. Vini Camph. Syr. de Sassafras. (S. Theriacal.
 Ad Diarrhœam Externa — Catap. Stom. (C. Vom. sed. (Empl. Punic. (E. Stom. 2. (Epith. Stomach. (Pot. Astring. (P. Dysent. (F. ad Hæmorrh. (F. Stom. (Saccul. Arom. (S. Stomach. (Spir. Vini Camph. (Ung. Stomach.
 Ad Diarrh. Interna — Bol. Luteus (Cerev. Ast. (Dec. Afrin. (D. Catechu. 2. (Fracast. 2. (D. Mastich. (D. Quer. (D. Rosar. (D. Sacr. 2. (D. Sistens (El. Astring. (F. de Cinnam. (E. Corinth. (F. Cretac. (F. Per. Astring. (F. de Rhab. (E. Stom. (Emuls. de CC. (En de Malicor. (I. Expres. Ros. (Haust. Astring. (Hydrot. Chart. (Infus. Rhab. (I. Ros. (I. Rub. (Julap. Astring. (Mist. de Bolo (M. Corall. (M. Pacif. (Pil. Astring. (Pot. de Rhab. (Pul. Alir. (Tinct. Rhab.
 In Diarrhœa Intentiones — Elect. Astring. (Emuls. de CC. (Haust. Astring. (Infus. Rhabarb. (Mist. de Bolo (Potio de Rhab.
 Diarrhœa quando non nocet — El. Refrig.
 De Diarrhœa Symptomatica sistenda — Jul. Afr. (Infus. Ros. Corn.
 Discutientia — Catap. de Cymino (C. de Iride (Empl. Ischiad. (E. Laterale (F. Splenet. 2. (F. Volar. (Fot. ad Col. (F. Emmenag. (Ung. Aperit. (Dissip. (U. Splanchn. (U. Splenet.
 Diuretica Externa — Catapl. de Succis (Empl. Nephrit. (Fot. Diuret. (Saccul. Later. (Vapor. ad Urin. ciend. (Ung. Renale.
 Diuret. Extern. Ratio — Fot. Diuret.
 Diuretica Interna — Aq. Junip. (A Millep. (A. Sceloryrb. (Balneum (Bal. Nephrit. (Bol. de Cassia (Cerev. Aper. (C. de Baccis (C. de Dauco (C. Diuret. (C. Junip (C. Scorb. D. Allii (D. Aper. (D. Coccin. (D. Diuret. 2. (D. Feb. Sals. (C. Junip 2. (D. Liber. (D. Lufitan. (D. Molve (D. Nephrit. (D. Urt. 2. (Elect. Acid. (E. Nephrit. (E. de Sinape (E. Tereb. (Emuls. Diuret. (Enema e 4. Oleis (I. Tereb. (Expr. Beccab. (I. Millep. Junip. (Haust. ad Aren. (H. Diuret. Acid. (H. Diur. oleos (H. Nitros. (Hydrom. Diur. 2. (Infus. Urticæ (Julap. Diuret. 3. (D. de Sedo (Mist. ad Aren. (M. Bals. Neph. (M. Diur. (M. Junipr. (M. ex Oc. Cancr. (M. Succinata (M. Tereb. (M. Val. Pil. de Allio (P. de Apib. (P. Diur. 2. (E. Neph. (P. Salina (P. e Tereb. (P. Test. (Pot. Purg. Neph. (Pul. Anifi (P. Deuret. 2. (P. Philip. (P. Millep. (P. Neph. (P. Salin. (P. Sinap. (P. Tart. 2. (P. Tilingi (Serum Tamar. Syr. Deuret. (S. de Malva (Tinct. Cantharid. (Min. Diuret.
 Deuret. Intern. Ratio — Pil. Diuret.
 Diur. Acid. Ratio — Haust. Acid. (Pil. Diur. Acid.
 Diur. Arom. Ratio — Jul. Diur. Arom.
 Diur. Nitros. Ratio — Jul. Diur. Mitt.
 Diur. O. Co. Ratio — Haust. Diur. Gleos.

- Diuretica deberi Merita in Calculo. -- Mist. Oleos.
 Diuretica pramittenda esse Universalia. -- Mist. Diuret.
 Ad Dolores. V. Anodyna. Somnifera.
 Ad Dolores Articularum. -- Epith. de Calce (Fot. ad Artic. Dol. (F. Spirituo.
 (Spir. Vin. Camph. (Tinct. Odont. (Ung. Sal. Vol. -- V. Arthrit. Dol. Vag.
 Scorb.
 Ad Dol. Capitis Externa. -- Catapl. Papav. (C. Supped. (C. de Ter. Cimol. (Empl.
 Cephal. (E. Epispast. (E. Mastic. (E. Nuchale (E. Supped. (E. pro Temporib.
 (Epiterna Avicen. (E. Cephal. (E. Front. (Errhina omnia (Fot. Pacif.
 (F. Robor. (Frontale (Linim. Ceph. (L. Front. (Lint. Somnif. (Lotio
 Ceph. (L. Ped. (Mastic. (Ol. Cephal. (Smegma Ceph. (Sinapismus (Ung.
 Front.
 Ad Dol. Cap. Interna. -- Bal. Scheff. (Cerev. Cephal. (C. Epilept. (D. Cephal.
 (D. Cephal. (D. Pacif. 2. (D. Pœon. (Elect. Apophlegm. (E. Cephal.
 (E. de Pœon. (E. de Visco (Elix. Volat. (Emuls. Pœon. (Enephal.
 (Expr. Millep. s. (E. Pœon. (Garg. ad Pituit. (Haust. Cephal.
 (Infus. Cephal. (I. Epilept. (Jul. de Cast. (I. Ceph. (Mist. Epilept. (M.
 Volat. (Pil. de Ambra (P. de Cast. (P. Ceph. (P. Craton. (P. Volat. 2.
 (Pul. Ambræ (P. Ceph. (P. Euphr. (P. de Gut. (P. Major. C. (P. Nuc.
 Musch. (P. Pavon. (P. Pœon. (P. Sinap. C. (P. Sternutat. (Syr. de Sassa.
 (Trinc. Epilep. (T. Purg. Ceph. (Troch. Apopl. (T. Ceph. -- V.
 Somnif.
 Dolor Capitis, quando Externus. -- Lin. Front.
 Ad Dolorem Dentium. -- Catapl. Papaver. (D. Pacif. (D. Sanct. (Elect. Apophlegm.
 (Empl. Episp. (E. de Major. (E. Mast. (E. Nuchale (E. de Pyreth.
 (E. pro Temporib. (Epith. Alumin. (E. Anod. (E. Front. 2. (Errin. Chem.
 (For. Astrin. (F. ad Inflam. (F. Ophth. (F. Spirit. (Garg. ad Pituit. (G. de
 Pyret. (G. Sedativ. (Mastic. (Pila Odontalg. (Pil. Catarrh. (P. de Gnaiaeo
 (Pul. Odontalg. (Sinapism. (Sp. Vini Camph. (Tinc. Odontalg. -- V. Anod.
 Catarrh.
 In Dolore Dentium Intentiones. -- Garg. de Pireth.
 In Dol. Dent. cur Temporib. applic. remedia. -- Empl. pro Tempor.
 Ad Dolorem Dors. -- Empl. de Albo (F. Anod. (E. Balsam. (E. Dors. (F. Farin.
 (E. ad Lombag. (E. Spinale (Mist. Balsam. Neph. -- Ved. Ad Arenulas
 Lombag.
 Ad Dolorem Lateris. -- Elect. Carmin. (Lin. Later. (Mist. Arom. (M. Carmin.
 (Pil. de Olib. (Spir. Vini Camph. (Ung. Pleurit. -- V. Pleuritic.
 Carminat.
 Doloris Lateris Ratio. -- Linim. Latet. (Ung. Pleurit.
 Ad Dolores post partum. -- Bol. Card. (Dec. Pacif. Hyfter. (Elec. Spirit. (Empl.
 Anod. (E. Dors. (E. ad Languor. (E. Punic. (Jul. Carmin. (I. de
 Cast. (I. Perl. Hist. (I. Puerper. (Mist. Carmin. (M. Puerper. (M.
 e Sperm. Ceti (M. Thebaica (Pil. de Cast. (Pil. Halosanth. (P. de
 Myrr. (P. Puerp. (Potio Colica (Pul. de Gutatta (P. Hibern. (Syr.
 de Myrr.
 Doloris post Partum Ratio. -- Julap. Puerp.
 Ad Dolores profunde insidentes. -- Empl. e Mercur.
 Ad Dolores vagos Scorb. -- Ac. Limac. Scorb. (Aq. Scelotyrb. (Balneum
 (Cerev. Arthrit. (Dec. Bard. (D. Cachect. (D. Chamæp. (D. Edulc.
 (Dec. Liber. (D. e Lin. (Dec. Sanct. 2. (Dec. Sarsæ (D. Scelutyrb.
 (D. Trisol. (Elec. Hydrop. (Elec. Miner. (Elec. de Sarsa
 (Elec. Scorb. cal. (Empl. Arthrit. (E. Epispast. (Empl. Ischiad. (E.
 Volat. (Epith. de Calce (E. Sapon. (Expr. Scorb. cal. (Fot. Podag.
 (P. Scorb. (Haust. Diaphor. (Inf. Arthrit. (Inf. Rhab. C. (Inf.
 Traumat. (Linim. volat. (Mist. ex Oc. Cancr. (Pil. de Merc. d.
 (Potio Purg. Hydrop. (Pil. Sancta (Pul. Arthrit. (Spirit. Vini Camph.
 (Succus Cochlear. (Spirit. Scorb. (Vin. Hydrop. 2. (V. Scorb. Ung.
 Dissipans.
 Ad Dolorem Ventris. -- V. ad Colicam Tormina.
 Ad Dysenteriam. -- Bol. Bals. (Catap. Stom. (Dec. Antiloim. (D. Fra-
 cast. 2. (D. Sac. 2. (D. Siftens (D. Traumat. (Elect. Astr. (E.
 Lucatelli (E. Sanct. (Empl. Stomach. (Emuls. de CC. (Fm. A.
 noy.

- (E. Confort. (F. e Malicor. (E Nutr. (E. Somnif. (E Tereb. ad Tom.
 (Epith. Stomach. (Fot. Colicus (F. Dysenter. ? F. Spirituos. (Infus. Ros. z.
 (I. Rhab. (I. Rub. (Mist. de Bolo (M. Colica (M. Corall. (M. Junip.
 (M. Theb. (Ol. Rhab. (Pil. Antiemet. (P. Dysenter. (P. te Sang. Drac.
 (P. Stypt. (Pur. Incras. (P. Laccu comp. (Tinct. Japon. (T. Rhab.
 In Dysentēria Intentiones. — En. Bals. (Pil. Dysenter.
 Ad Dyspnœam. — Emuls. Bruneri (Hautf. e Sal. Vol. (Hydr. Asthmat. (H. Jo-
 lis (Pil de Alio (P. Peft. (Pul. Millep. C. (Syr. de Ammon. (S. Asthmat.
 (S. de Helen. (Syr. Nieot. (Tinc. Bals. (Tinc. Peft. — V. Astmatica. Peft.
 Incid. Ad Dysuriam. V. Arenul. Ad urinæ Ard.

E

- Ad Ebrietatem Discutiendam. — Fot. Camphor.
 Ecphrastica. — Mist. Ecphrast. (Pil. Bend. (P. Cachect. (P. Chalpurg. (P. de
 Guaj. — V. Aperient. Chalybeata. Splanchnica.
 Electuaria, ut in Ventriculo detineantur. — Elect. Stom.
 Emeticorum Formulæ. —
 Emmenagoga externa. — Balneum (Emp. ad Languor. (E Volat. foet. (Fot.
 Emmenag. (F. Spirituos. (Pessaria (Pila Emmenag. (Vapor, e Colocynth. —
 V. Emmenag. Ung. Salino-Volat.
 Emmenag. Extern. Ratio. — Fot. Emmenag.
 Emmenagoga Interna. — Cerev. Chloret. (Dec. Diuret. (D. Emmenag. (D. Fels.
 Amar. (D. Junip. z. (Elec. Scorb. cal. (Elec. de Zed. z. (En. Hyfter. (En.
 Tereb. (Ess. Core. Hyft. (Hautf. Hyfter. (Inf. Chamem (Inf. Zedoar. (Jul.
 de Castor. (Jul. Emmenag. Jul. Hyfter. (Jul. Propriet. (Pil. Bened. (P.
 Emmenag. (Pil. de Myrrh. (Pil. Puerp. (Syr. Vol. z. (Syr. de Myrt. (Vin.
 Amar. — V. Chalybeata.
 Emmenag. Internorum Ratio. — Dec. Emmen. (Jul. Diur. Arom. (J. Emmenag.
 (Pil. Bened.
 Ad Emplastra adhærentia detrahenda. — Empl. Dorsale.
 Ad Empiema. — Dec. Libor. — V. Peft. Balsam. & Incidentia emulsionum usus
 varii. Emuls. com.
 Emulsionibus non admiscenda esse Acida. — Emuls. com.
 Enemata non omnibus convenire. — En. Col. (En. Emell. (E. Ol. Amar.
 Enemata in Apoplexia esse reiteranda.
 Enem. ut diu retineantur. — En. Com. (E de Malicor.
 Enemata posse Nutrire. — Eo Nutriens.
 En. expurgare omnia Intestina. — En. Purg.
 Enemata actu frigida. — En Refrig.
 Enematum Cardialium Ratio. — En. Confort.
 Enemata ex Flatu per Follem. Ex. Tabaci Fumo, aut Decocto. — Ex. Oleos.
 Amar.
 In Enemate Ol. Chem. Sal. volatilis, Spir. vini. — En. Apopl.
 In Enemate Opium. — En. Somnif.
 In Enemate Terebinthina, & Urina, Ratio. — En. Tereb.
 Epileptica. V. Cephal. & ad Convulsiones. —
 Epispasticorum usus. — Emp. Epispast.
 Erbrinorum Effectus. — Erbrin. Chem. (Pul. Sternutat.
 Ad Erysipelas. — Catadl. Sambuc. (Mist. ad Erysip. (Lotion de Cerussa (L. ad
 Erysip. (Spir. Vini Camph. (Ung. Ad Erysip.
 Expectorantia. — Dec. Allii (D. Expect. (Elect. Expect. (E de Mirr. (E. Spi-
 rituos. (E Terebint. (Emetic. (Emuls. Asthmat. (E. Bruneri (Expr. Asthma-
 mat. (E. Millep. z. (Hautf. e Sale Vol. (H. Sapon. (Hydrom. Asthmat.
 (H. Joelis (H. z. Peft. (Loh. de Allio (L. Apopleg. (L. Astmat. (L.
 Myrrh. (K. Viride (L. Mist. Ammon. (M. Asthmat. (M. Balsam. (M.
 Expect. z. (M. Sapon. (M. Tereb. (Oxym. Asthmat. (Oxym. de Petro
 (O. Parg. Peft. (Peftum Phthis. (Pil. de Allio (P. Estmat. (P. Balsam.
 (P. Expector. (P. de Myrr. (P. Nig. (Peft. (P. Volat. z. (Potio
 de Am-
 mon.

mon. (Pul. Bals. (P. Millep. c. (Syr. de Allio (S. de Ammon. (S. Aff-
bruat. (S. de Helen. (S. de Myrr. (S. Nicor. (Tinct. Bals. (T. Peft.
(V. inf. Enulat.
Expectorantium Ratfo. — Dec. Expect.

F

- Ad Febrem Anomalam. — Dec. Febr. Sal. (D. Sal. (D. Sacr. (E. Confort.
(Hautf. Febr. (H. F. River. (H. e Sale vol. (Infus. Amar. (I. Chamzm.
(Zedoar. (Mist. Alcalis. (M. ex Oc. Cancr. (Pil. Febr. (P. Gent. (P. Sal.
(P. Volat. 2. (Pulv. Epidem. (P. Febr.
- Ad Febrem Ardentem. — V. Ling. Ardor. Oris Fiffi. Ad Sitim. Vigil. —
In Febre Ardenti Intentione. — Serum Lujul.
De Febre Catarthali. — V. Infus. Hispan.
- Ad Febr. Continuum Externa. — V. Dol. Cap. Vigil.
Ad Febr. Contin. Interna. — Hautf. ad Febr. Vulner. (Pul. Acidus — V. Alexip.
Diarrh. Diaphoret. Singult. Sitis Sincope. Vigil.
- Ad Ferrem Hefticam — Aq. Balsam. (A. Limac. Scorb. (A. L. Peft. (Dec.
Bals. (D. Cerev. (D. Malacense (D. Peft. Bals. (D. Phthis (Elect. Cin-
nab. (E. Poterii (Emuls. Arab. (E. Bals. (E. Commun. (E. Edulc. (Expr.
Ros. (Hautf. Laft. (Infus. Ros. (Jul. Perl. Phthis. (Looch. Haly.
(Pil. Antepth. (Tinct. Antioth. (T. Peft. (Troch. Peruv. — V.
Analeptica.
- In Febre Heftica Intentione. — Aq. Limac. Scorb. (Dec. Phth. (Elect. Poter.
(Jusc. Cancr. (J. Consum.
- Ad Febres Intermittentes Externa. — Cataps. de Telis. (Empl. Febrif. (E. e
Thure.
- Ad Feb. Intermittentes Interna. — Dec. Pebr. (D. Sacr. (El. Peruv. (Emetica.
(Enema Febril. (Hautf. Febrif. 2. (H. Peruv. (Infus. Amar. (I. Chamzm.
(I. Zedoar. (Mist. ex Oc. Cancr. (M. Peruv. Pil. Febr. (P. Gent.
(Pil. Febrif. (P. Salin. 2. (P. e Tart. dupl. (Tinc. Gent. (Vin.
Amar.
- Ad Febrem Malignam Externa. — Catapl. de Helen. (C. de Raph. (C.
Supped. (C. Theriac. (Empl. Epispast. (E. Supped. (Epith. Ce-
phal. E. Pront. 2. (Frontale (Linim. Front. — V. Dol. Cap. Singul.
Vigil.
- Ad Febrem Malignam Interna. — Bol. Carp. (B. Sudorif. (Dec. Acetosæ (D.
Antiloim. (D. Fracast. 2. (D. Sacr. (D. Scorzon. (D. Vatiolos. (Elect.
Spirituos. (Emuls. Cord. (E. Variol. (Enema Confort (Garg. Com.
&c. (Hautf. Alexiph. (H. Amar. (H. Diaphor. (H. Variolos. (Julap.
Alexit. (J. Caryoph. (I. Cord. 2. (I. Perl. Cord. (I. Volat.
(Lap. Alexit. (Lobochi Com. &c. (Pil. Alexit. (P. e Coccin. (P. Dia-
phor. (P. Volat. 2. (Pul. Alexiph. (P. Bezoart. (P.) P. Contray. (P.
Diaphor. (P. Epidem. (P. Perl. (P. Pestil. (P. Theriac. (Syr. Theriac.
(Tinct. Alexit.
- In Febre Malignis Intentione. — Dec. Sac. (Jul. Alexit. (J. Perl. Cord. (J. P.
Hyfter. (Pul. Alexiph. (P. Theriacal.
- In Febre Malig. Fofus, Lotion. Pedales, & Somnifera vitanda esse. — Dec. Sacr.
(C. Sedat. (Epith. Front. (Fot. Pacif. (Lorio Pedalis.
- Ad Febr. Scorbatic. — Aq. Limac. scorb. (Dec. Sarsæ — T. Scorb. attemp.
- Ad Febr. Vulnerariam. (Hautf. ad Febr. Vuln. (Mist. ad Coacret. (M. ex Oc.
Cancr.
- Fel Tauri in Clyfteribus. — En. Purg.
- Ferrum præstare Chalybi. — Syr. Chal.
- De Flatibus, & Vaporibus. — Enema Carmin.
- Contra Flatibus. — V. Carminativa.
- Contra Flatibus Intentione. — Jul. Carmin. (Pil. Carmin.
- Contra Fluorem album. — Cerev. Afring. (Dec. Afring. (D. Equisè-
ti (D. Millefol. Elec. de Coloph. (E. Stypt. (Empl. de Albo (E.
Balsam.

- Balsam. (Emul. Stypt. (Haust. contra Fluor. (H. Japon. (H. Saturn. (Hydrom. de Symp. (Bals. Nephrit. (Pil. Antiphthis. (P. ad Colluv. (P. Dicalcit. (P. Refin. (P. Saturninæ.
- Fluorem Distinguere ab Ulcere, & Gonorrhœa. — Elect. de Coloph.
- Fluorem inveteratum ab Ulcere, & Gonorrhœa. — Elect. de Coloph.
- Fœtum roborantia. — Mist. Aur. (M. Consol. — V. Analeptica.
- Follis usus in Volvolo. — En. Ol. Amar.
- Forus ante Linimenta. — Lin. Later.
- Ad Frigidos Affectus. V. Cardiaca. Calybeata. Hydropica. Paralytica. Pectoralia Incidentia. Scorbutica Calida. Splanchnica. Stomachica.
- Frontalium Ratio. — Frontale.
- Fumum Astringentium non Astringere. — Suffit. ad Ani prociâ.
- Ad Furorem Uterinum, — Mist. Saturnina.

G

- Ad Gangrœnam. — Catapl. Theriac. (Dec. Sacr. (Sinapism. (Spir. Vini Camph. — V. Alexipharm.
- Gargarismorum Ratio. — Garg. pro Uvula.
- Gargarismos acres non adversari Inflammationibus. — Garg. ad Pituit.
- Garg. Astringentes non inhibere Salivationem. — Garg. de Vite.
- De Gelatina Lymphatica. — Jul. Succin. (Vin. Hydrop.
- De Gingivis. — Pul. Dentifr.
- Ad Gingivarum Affectus. — Garg. Myrr. (G. Prunel. (G. Scorb. (G. de Vite (G. ad Ulc.) Lit. Alum. (L. Joel. (L. de Lacca (Tinct. Japon. (T. Laccæ (T. Peâ.
- De Glycyrrhitha. — Tinct. Dulc.
- Ad Gonorrhœam. — Bol. de Cassia (Cib. alb. (Emuls. com. (Mist. Bals. (M. E. Neph. (M. Saturnina (Pil. ad Colluv. (P. Dicalcit. (P. Gilead. (P. de Merc. dulc. (P. Refinosa (P. Saturn. (P. de Scammon. (spir. Vini Camph. (Tinct. Antiphth. (T. Bals. (T. Cantbarid. (T. Japon. (T. Peâ.
- Gonorrhœam a Fluore albo distinguere. — Elect. de Coloph.
- Ad Gravidarum Affectus. V. Contra Abortum. Fœtum Roborantia. Hysterica.
- Gravidarum recreandarum Ratio. — Mist. Consolans.
- Gravidis nocere Sulphurea. — Plin. Poterii Et. Mentham. El. de Menth.

H

- Hæmodia. — Deut. Stupor.
- Contra Hæmoptœm. — Bol. Bal. (Dec. Catech. Simpl. (D. Coccin. (Elect. Boyl. (E. Peruv. Afr. (E. Stypt. (Emuls. Stypt. (Expr. Stypt. (Haust. Hæmopt. (H. Japon. (Infus. Ros. (I. Stypt. (Jul. Stypt. (Loh. Hæmopt. (L. Japon. (L. Stypt. (Pil. Antiphth. (P. Dicalcit. (P. Japon. (P. e Sang. Drac. (P. Stypt. (Pulv. Hæmopt. (P. contra Hæmorrhag. (P. Laccæ comp. (Syr. Boyl. (S. Infracr. (S. de Ovis (Tinct. Antiphth. (T. Japon. (Troch. Hæmopt.
- Hæmoptœcorum Ratio. — Emuls. Stypt. (Expr. Stypt. (Jul. Stypt. (Loh. Japon.
- In Hæmoptœ Astringenda esse cavenda. — Infus. Ros. comp. — & Suffitus. — Suffit. Phthis.
- Hæmorrhagiam Narium sistentia Externa. — Epith. Front. Aq. (E. de Sacch. Saturni (Frontale.
- Hæmorrhagiam sistentia interna. — Dec. Catechu. Simpl. (Dec. Coccin. (D. Equiseti (D. Infracr. (D. Lufitan. (D. Millefol. (D. Stypt. (D. Urticæ acid. (Elect. Boyl. (E. Stypt. (Emuls. Stypt. (Express. Beccab. (E. Stypt. (Haust. Camph. (H. Hæmopt. (H. Stypt. (Hydr. de Symp. (Infus. Ros. (I. Stypt. (Jul. Acido-dulce (I. Refrig. (I. Stypt. (Pil. Camph. (Pil. Dicalcit. (Pil. de Sang. Drac.

- Drac. (P. Sypt. (Pul. Hæmopr. (P. contra Hæmorrhag. (P. Laccæ (P. Sypt.
 (Syr. Boyl. (Tinct. Antiph. (T. Japon. — V. Somnifera.
 Contra Hæmorrhagiam Intentiones. — Dec. Sypt. (Elect. Boyl. (Expres. Sypt.
 (Jul. Sypt.
 Ad Hæmorrhoidum fluxum Externa. — Fot. ad Hæmorrh. flux.
 Ad Hæmorrhoidum fluxum interna. — Cerev. Afring. (Dec. Sypt. (Elec. Sypt.
 (Expres. Sypt. (Haust. Saturnin. (H. Stypticus (Infus. Sryptica (Pil. Sypt.
 (P. e Terebint. (Pul. contra Hæmorrhag. (P. ad Hern. (P. Sypt. (Succ.
 Hæmorrh.
 Hæmorrhoid. fluxus noxii Signa. — Succ. Hæmorrh.
 Ad Hæmorrhoidum Dolorem, & Tumorem. — Catap. de Ovis (En. de Verbasco
 (Fot. ad Hæmorrh. dol. (Linim. Hæmorrh. (Vapor. Hæmorrh. (Ung. Hæ-
 morrh.
 Hæmorrhoidalium Ratio. — Linim. Hæmorrh.
 Hælica Feb. — V. Hæst.
 Hepatica. V. Ecpbractica. Isterica. Splanchnica.
 Ad Herniam. — Elect. ad Hern. (Empl. Dorsal. (E. Punic. (Fot. Afring. (Pulv.
 ad Herniam.
 Ad Herpetem. — Lotio ad Eruptiones (Syr. Incaffans (Tinct. Anti-
 phth.
 De Hydragogis. — Pil. Hydrag.
 Hydropica Externa. — Catapl. Hydrop. (Empl. Hydrop. (Fot. ad Tympan. (La-
 vam. Hydrop.
 Hydropica Interna. — Cerev. Arthrit. (C. Diuret. (C. Hydrop. (C. Pur. Hydrop.
 (C. Junip. (Dec. Allii (D. Junip. 2. (Dec. e Lignis (Elect. Hydrop.
 (Enema Carmin. (E. e Terebint. (Haust. Hydragog. (H. e Sale Volat.
 (Julap. Diur. Arom. (I. Succin. (Lixiv. de Calce (L. Hydrop. (Pil.
 Hydrag. (Pot. Purg. Hydr. (Succ. Hydrop. (Vin. Diuret. — V. Cha-
 lybeata Scorbutica.
 In Hydrope Intentiones. — Cerev. Hydrop. (Jul. Diuret. arom. (I. Succin. (Vin.
 Hydrop.
 Hydropici, ut Purgandi. — Potio Purg. Hydrop.
 Contra Hypercatharin Externa. — Catapl. Stomach. (C. Vom. sedans (Fot. ad
 Colicam (F. Stomach. (Sacc. Aromat. (S. Stomach.
 Contra Hypercath. Interna. — Dec. Afring. (D. Fracast. 2. (D. Siftens (Elect.
 Afring. (E. Stomach. (E. Magn. (E. Stom. (E. de Zinzib. (Enema Confort.
 (E. de Malicor. (E. Somnif. (Julap. Stomach. (Mist. de Bolo (M. Pacif. (Pul.
 Afring. — V. Somnif. Stomach.
 Hypochondriaca. — Aqu. Millep. (Bol. Hypochond. (Cerev. Junip. (Dec.
 Cort. Jugl. 2. (D. Junip. 2. (D. Passul. (D. Pæon. c. (D. Sple-
 net. (Elix. Stom. (E. Volat. (Express. Refrig. (Infus. Amar. Chalyb.
 (Julap. Propriet. (Mist. Junip. (Pil. de Rheo (P. Splenet. (Pul.
 Rhubarb. c. (P. Splanchn. (Serum Deoppilan. (S. Dizret. (S. Splenet.
 (Succus Attemp. (Vin. Amar. — V. Chalybeata Scorbutica attemp. Splan-
 chnica.
 Hypochondriacorum Ratio. — Dec. Splanchn. (En. Carminat. (Pul. Splan-
 chn.
 Hypnetica. V. Somnifera.
 Hysterica Externa. — Empl. Epispast. (E. ad Languores (E. Volat. (E.
 V. Fetid. (Fot. Spirituos. (Nodul. Hister. (Sinapism. (Spir. Vin.
 Camph.
 Hysterica Interna. — Cerev. Hyft. (Dec. Hyfter. (Dec. Pacif. Hyfter.
 (Dec. Sacr. Sedat. (Elect. Camphor. (E. Hyfter. (E. Peruv. Epi-
 lept. (E. Spirituos. (Emul. Hyfter. (En. Carm. (E. Hyfter. (Esse.
 Fetid. Hyfter. (Haust. Camph. (H. Hyfter. (H. e Sale Vol. (H. Pul.
 Camph. (I. de Cast. (I. Hyfter. (I. Perl. Hyfter. (Mist. Bals. Pe-
 ruv. (M. Hyfter. 2. (M. Mosch. (Pil. Camph. (P. Caltor. (P. Hy-
 ster. (P. Solenand. (P. Vol. 2. (Pul. de Gutterra (P. hyfter. (P.
 Pæon. Comp. (Spit. Vin. Camph. (Tabel. hyft. (Tinct. Epilept. (T.
 Hyfter. — V. Chalybeata.
 Hysteriæ Ratio. — Elect. Camp. (Jul. Hyfter. (I. Perl. Hyft. (Nodul.
 Hyft. (Pul. Hyfter.

Hysterica Purgantia. — Dec. Agar. (Pil. Cephal. (P. Chalyb. (P. Fœt. (Serum
Purg. Hyster. (Tinct. Purg. Cephal.
Hystericas, & Hypochondriacas Affect., non esse easdem. — Pul. Splanch.
Hystericae quales Moschum ferant. — Pil. Solemarid.

I

Ictericæ. — Cesev. Icter. (Dec. Barber. (D. Cannab. (D. Icter. (D. Sacr. (D.
Tartar. (D. Urticæ Alcal. (Elect. de Curc. (E. Icter. (Empl. Icter. (E.
Millep. Icter. (Haut. Sapon. (Mist. Alcalis. (M. ex Ocul. Cancr. (M.
Sapon. (M. Tart. Pil. Diacur. (P. Icter. (P. Smegmat. (P. Rhab. (P. e
Tart. dupl. (P. Viper. (Tinct. Gent. (T. Purg. Ceph. (Rhab. (Vin. A.
mar. (V. Icter. — V. Calybeata.
In ictero intentiones. — Dec. Icter. (Elect. de Curcuma.
De Ictero Lethali. Dec. Berbet
Ad Iliacam passionem. — Fr. Oleos. Amar. (Eplth. Anod. (Fot. Spirituos. (Haut.
coutra Vom. (Jul. Antiemet. Mist. Corall. (Spir. Vini Camph. — V. ad Col-
licam Somnifera.
In Iliaca passione usus Follis. — Fr. Ol. Amar.
Contra Inappentiam. V. Stomachica.
Incrassantia. — Cerev. Astring. (Dec. Incrass. (D. Malvæ (Emuls. Arab. (Pul.
Arab. P. Incrass. (syr. Incrass. (S. de Ovis. — V. Anatepnica. Pect. Incrass.
Incrassantia. Menstruationis tempore Mala. — Jul. Stipt.
Incrassantia in Tussi Thoracica mala. — Haut. ad Catarrh.
Infantibus Testacea esse optima. — Pulv. Edulc.
Ad Infantum Nares emungeneas. — Errhin. Vitrioli.
Ad Infantes morosos Instrumentum. — Infus. Anthelmenth.
Ad Inflammationes. — Fot. Astring. (F. ad Hæorrh. flux. — V. Angiu. Anody-
Erysie. Pleurit.
Instrumentum pro Infanibus morosis. — Infus. Anthelm.
Ad Intestina Confortanda. En. Carminat. (E. Confort. (E. Corrob. (E. de Ma-
licorio.
Intestinatorum motus. Supposit.]
Intestinatorum Remediorum Ratio. — En. Anod. (E. Balsam. (E. Carmin. (E.
Colic. (E. Confort. (E. Terrbint.
Ad Intestinatorum prolapsum. — Got. Astring. (Suffit. ad Ani procid.
Ischiadica. — V. Arthritica. —
Ad Ischuriam. V. ad Arenulas. Diuret. Urinæ Ard.
Ischuriz Ratio. — Vapor. ad Urinam ciendam.
Julap. Cordiale Extemporaneum. — Mist. Card. Edulc.
Julap. Hyster. Extemp. — Mist. Aq.
Juniperi Baccarum Tires. — Dec. Junip. Comp.
Jusculorum Vires. — Jusc. Consum.

L

Ad Lac. Repellendum. — Ung. ad Lac. rep.
De Lacte destillato. Aq. Limac. Scorb.
Lateralia Externa. — Catap. de Iride (G. Later. (Emp. Carminat. (E. Latet.
(E. Nephrit. (E. Pleurit. (Fot. Anon. (Fot. ad Colic. (F. ad Infirm.
(F. Later. (Linim. Later. (Saccul. Later. (Sp. Vini Camph. (Ung.
Pleurit.
Lateralium Externor. Ratio. — Fot. Later. (Lin. Later.
Lateralium Interna. — V. Carm. Dol. Larei. Pleur.
Laudanum colat. — Mist. Pacif.
Laxantia Dec. — Passul. (D. Tamar. (Elec. Lax. (F. de Manna (En. Emoll.
(E. pro Infant. (E. Laxans. (Mist. Tereb. (Passule Laxat. (Pil. de Guai.
(Potio Lenit. (Pel. Laxans (P. Rhab. c. (Ser. Deop. (q. Diartet. (S. Ta-
marind. (Tinc. Purg. Ceph. (T. Rhab. t Supposit.
Ad. Lerhaegum. — V. Morb. Soporos. —
Limaces destill. — Aq. Limac. pect.

- Linguum genera, & Ratio. — Loh. Viride.
 Ad Linguz Ardorem, Fissur. &c. — Elect. Sanans (Garg. varia (Lohch. com. (L. Itvig. (L. Mucilag. (L. rub. (L. Vitell. (Lit. ad Gulam. — V. Ad Aphthas. Oris fissar. Ad Sitim. —
 Ad Linguz Paulyfin. — Elect. Apophleg. (Empl. Epispast. (Erthin. de Etater. (E. de Euphorb. (Garg. Paralyt. (G. sap Pituit. (G. ad Pituit. (G. Sinap. (Loh. Apoplegm. (Misticator. — V. Paralitica.
 Linguz Sordas unde. — Garg. deterg.
 Lochiorum fluxum cientia. — Emmenagoga. —
 Kochior. fl. cohibentia. — V. Hæmorrh. sist.
 Lochia non inhiberi ab Opio. — Jul. Puerp.
 Ad Luem Veneream. — Cec. San. (Pli. Sanct. — V. Gonorrh.
 Ad Lumbaginem. — V. Dol. Dors. —
 Ad Lumbaginum Intebtionnes. — Emp. ad Lumbag.
 Lumbis applic. Ratio. — Empl. Dorsale.

M

- Malignitas quid. — Pul Theriacal.
 Mellis Vires, & Depuratio. — Hydrom. Sinap.
 Melancholica. — V. Hypocond. Splanchn. —
 Contra Melancholicam Intentiones. — Expres. Refrig. (Infus. Card.
 Menses cientia. — V. Emmenagoga.
 Menses sistentia. — Fot ad Hæmorrh. fl. (Haust. Japon. (H. Stypt. (Hydrogala Chart. (Infus. Stypt. (Iul. Stypt. (Pil. Astring. (P. Diacalcit. (P. e Sang. Drac. (P. Stypt. (Pul. Hæmopt. (P. contra Hæmorrh. P. Laccæ Comp. (P. Stypt. 2. (Syr. incrass. (S. de Ovis. (Tinct. Japon. (Troch. Hæmopt. — V. Hæmorrhag. Incrassantia.
 Mercurialia. — Bol. Vermis. (Dec. Corallinz (Empl. de Merc. crudo (Erthin. Chem. (Garg. ad Ulcera (Lot. Merc. (Pil. de Merc. crudo (P. de Merc. dulci (P. de Scamm. (Pul. Anteluin. 2. (Ung. Dissip.
 Mercurialium Vires, Noxa, & Remedia. — Elect. Minet. (Lot. Merc.
 Mercurialia Cancro obesse. — Garg. de Ulc.
 Mercurii P&gatio. — Pil. de Merc. crudo.
 Mercurium dulcem male prescribi simul cum Sale Alcalisato. — Pil. de Merc. dulc.
 Mercurium dulcem corrigese Tariolas. — Pil. de Merc. dulci.
 Mercurium dulcem non dandum In Haustu. — Pul. Anthalm. Purg.
 Mercurii sublimati Probatio. Effectus boni, mali, & eorum remedia. — Lotic Merc.
 Contra Mictionem in lecto. — Dec. Cannab. (Empl. Punic. (Pul. Consol. Comp. (P. Montagn. (Tinct. Japon.
 Contra Micturitionem. — Haut. Camph. (Pil. Camph. — V. Incrassantia.
 Millededum Vires. — Expr. Millep. simpl.
 Ad Morbos Soporosos Externa. — Catapl. Diasinap. (C. de Haleg. (C. de Raph. (C. Supped. (Empl. Apopt. E. Cephal. E. Edispast. (E. Excit. (E. Nuchale (E. de Pyreth. (E. Supped. (E. Volat. 2. (Eithina omnia (Fot. Spirituos. (Linim. Volat. (Put. Stenut.
 Ad Morb. Sopor. Interna. — Cerev. Ceph. (Dec. Ceph. (D. e Lignis (D. Neurot. (D. Sanct. 2. (Elect. Apophlegm. (E. Scorb. cal. (E. de Sinapi (E. Spir. (Elix. Volat. (Emetica (Enema Apopl. (L. Hyster. (Garg. Paralyt. (G. ad Pituit. (G. Sinap. (Haust. Epilept. (H. Hyster. (H. e Sal. Vol. (Infos. Cephal. Jul. de Cast. (J. Cephal. (J. Hyster. (J. Volat. (Mist. Apoplect. (M. Paralyt. (M. Volat. (Pil. de Amb. (P. de Cast. (P. Vo lat. 2. (Pul. Ambræ c. (P. Major. c. (P. Sinap. Tinct. Epilept. (Tinct. Gent. (T. Purg. Cephal. (Troch. Apopl. (Vin. Amar.
 Ad Morb. Sopor. Intentiones. — Pul. Major. comp.
 Ad Morsum Vegetatum. — Catapl. Theriac. (Dec. ad Mors. Can. (Pul. Cephal. Spir. Vini Camph. Tinct. Alexit. (T. Gent. — V. Alexiph.
 Moschus, quibus Histericis conveniens. — Pl. Solenand.
 Mumiz usus damnatus. — Pl. ad Casum.

N

Narcotica. — V. Somnifera.
 Nephritica. — V. Ad Urenulas.
 In Nephritide Cautio. — Jul. Diur. Acid.
 Neurotica. — Bals. Mirab. (Dec. Neurot. (Expr. Millep. — V. Paralytica.
 Nitri vires. — Dec. Coccin. (Haust. Nitros. (Jul. Pleurit. (Pul. Nitros.
 Nitri abusus. — Jul. Diur. Nitros.
 Nitrosa non miscenda Spiritibus Acidis. — Syr. Diuret.
 Nitrosa non convenire in Feb. Malignis cum Diarrhœa, aut vomitu. — Dec. Coccin.
 Nocturna Pollut. — V. Ad Gonorrh.

O

Ad Obstructiones. — Cerev. Aper. (C. Ister. (C. Purg. Hydropic. (Dec. Aper.
 (D. Cachect. (Elect. Tart. (Infus. Res. (Julap. Prop. (Mist. Ecphrast. (Pil.
 Ammon. Stomach. (P. Ecphrast. (P. de Guajaco (Pul. Pepr. Tartar. (P. Rhab.
 c. (Sequm Deop. (S. Scorb. (Succ. Cochl. (S. Scorb. (Syr. de Ammon. (Tinct.
 Gent. (Vin. Amar. (V. Scorb. (Ung. Aper. (Ung. Splanchn. — V. Calybeata.
 Diuretica. Emmenag. Isterica. Scorbut. Splanchnica.
 Obstructiones non fieri a Cortice Per. — Elect. Peruv. Epilept.
 De Oculis. — Frontale (Pul. Sternutat.
 De Oculis Cancr. & Acidis. — Haust. ad Febr. Vulner.
 Oculor. Cancr. præp. — Emul. Edul.
 Odontalgia. — V. Dol. Dent.
 Odorifera. — Pastil. Odorif. (Pul. Capillar. (P. Odor. (P. O. Damasc. (Suffit.
 Odor. (Troch. Mosc.
 Odorifera usta foetare. — Suffit. Odor.
 Odorifera quibus, & quare nocent. — Pil. de Ambra.
 Oleum Amygdal. caute Aurib. immitrendum. — Mist. Acust.
 Olor. Chemic. Probatio. — Elæosacch. Card.
 Olor. Chem. miscendi modus. — Mist. Junip.
 Olea Chem. in Enemat. — En. Anod.
 Ol. Chem. Ueus externus. — Ung. Peft.
 Olei lini deputatio. — Haust. Oleos.
 Ab Oleosis non statim bibendum. — Haust. Oleos.
 Oleosa non occludere poros. — Ung. Aperit.
 Ophthalmica Externa. — Bals. Mirab. (Catapl. de Pomis (C. de Sede (Empl. Cephal.
 (E. Epispast. (E. de Major. (Epith. Front. Lact. (For. Ophthalm. (Front.
 (Linim. Front. (Pul. Capill. (Ung. Front. — V. Cathar. Cephal. Reffrig.
 Ophthalm. Interna. — Dec. Neurot. (Express. Millep. s. (Pul. Euphrag. c. (P.
 Major. c. (P. Millep. c. (P. de Nuce Mosc. c. (Pept. — V. Cephalica. Re-
 frigerantia.
 Opiata. V. Somnifera.
 Opiata Puerperis convenire. — Jul. puerp.
 Opiata celare. — Mist. pacif.
 Cum Opiatis Cardiaca. — Haust. Diaphor.
 Opium caute Auribus indendum. — Catapl. de Cymino.
 Opium in Enemate. — En. Somnif.
 Opium externe applic. forsitan non Anodynum. — Empl. Anod.
 Orit Medicamenta. — V. Stomachica.
 Ad Orthopnoeam. — V. Asthma. Dispnoea.
 Otica. — V. Aurium Morb.
 Ad Ozœnam. — Garg. Mirr. (Tinct. Antiph. (T. Japon.

P

Ad Palp. Trem. &c. Cordis. — V. Cordis Palp.
 Panis destillatus. — Acq. Limac. Peft.

- Paralytica Externa. — Balneum (Catap. Diapap. (C. de Rapis (Emol. Apoplect. (E. Carminat E. Epispist. (E. Nuchale (F. de Pyreth. (E. Volat. (Fot. ad Artic. dol. (F. Ronor. (F. Spirit. (Linim. Paoalyt. (L. Volat. (Locio Ceph. (Ol. Paralyt. (Sinapismus (Smegma Ceph. (Spir. Vini Camph. (Therma Sulph. (Tinct. Canthar. (Ung. ad Atroph. (U. Salino-volat.
- Paralyticorum Externorum Ratio. — Empl. de Pyreth. (Linim. Paralyt.
- Paralytica Interna. — Bals. Mirab. (B. Schefferi (Cerev. Ceph. (C. Diurat. (C. e Lignis (C. Scorb. cal. (Dec. Ceph. (D. Chamzyp. (D. Junip. (D. e Lignis (D. Neurost. (D. Poon. c. (D. Sant. 2. (Elec. Apphleg. (E. Mag. (E. de Sinapi (E. Spirit. (Elix. Volat. (Emetica (Enema Apoplect. (E. Cannin. (E. Hyfter. (E. Terebinth. (Gurg. Paralyt. (G. Sinapin. (Hufst. Hyfter. (H. e Sil. vol. (Infus. Ceph. (I. Zed. com. (Iul. de Cast. (I. Ceph. (I. Eolat. (Loh. Apopleg. (Mist. Apopl. (M. Bals. Ceph. (M. Iunip. (M. Paralyt. M. Tereb. (M. Volat. (Oxy. Purg. Peft. (Pil. de Castur. (P. Cratou. (P. Solenand. (P. Volat. 2. (Pul. Euphrag. c. (P. Guttata (P. Mijr. c. (P. Millep. c. (P. Sinap. c. (P. Sternutat. (Succ. Scorb. (Tinc. Epilept. (Troch. Parelyt. (V. Mirab.
- Paralyt. Internorum Ratio. — Mist. Paralyt.
- Paralyticis qualia conveniunt. — Mist. Paralyt.
- Paralyseos Diagnostica. — Ol. Paralyt.
- Ad Partum, & Puerperas. — Bol. iad Casum (Elest. de Cinnam. (Mist. Aur (M. Hyfter. Spir. (M. Puerper. (Pul. Puerp. (ad Casum (P. Myrr. comp. (P. Puerp. (Vapor. ad Partum (Ung. Puerper. — V. Dol. post. Partum. Emmenag. Puerp.
- Ad Partum promovendum Intentiones. — Mist. Hyfter. Spir. (Pil. Puerp.
- Paffularum Vires, & differentia. — Dec. Peft. Balsam.
- Pectoralia, Externa. — Catapl. de Iride (Empl. Peft. (E. Stomach. (Saccul. Later. (Scut. Peft. (Ung. Peft.
- Pectoralium Extern. Ratio. — Empl. Peft.
- Pectoralia Balsamica. — Aq. Bals. (Decoct. Balsam. (D. Peft. Bals. (D. Tolut. (Elec. Bals. (E. Diarolph. (E. Lucatel. (E. de Myrr. (E. Terebinth. (Emuls. Balsam. (Loh. Balsam. (L. Lucatel. (L. Myrrh. (Peruv. (Mist. Balsam. (M. B. Peft. (M. B. Peruv. (M. Terebinth. (Pil. Bals. (P. Gilead. (P. de Myrrha (P. Sulp. (P. Tolut. (Pul. Bals. (Syr. Balsam. (S. de Myrr. (Tinc. Bals. (T. Peft. (Troch. Balsam.
- Peft. Bals. Ratio. — Dec. Bals. (Elec. Bals. (Loh. Myrr. (Pil. Gilead.
- Pectoralia Incidentia. — Dec. Expect. (Elest. Expect. (E. Spirituos. (Emuls. Asthmat. (E. Brun. (Hautt. e Sale vol. (Hydrom. Asthmat. (H. Ioel. (H. Peft. (Iul. Diuret. Aromat. (I. Peft. (Loh. de Allio (L. Apoplegm. (L. Asthmat. (L. Emuls. (L. de Lido (L. Myrr. (L. Peruv. (L. Vir. (Mist. Ammon. (M. Asthmat. (M. Expect. 2. (M. Sapon. (M. Tereb. (Oxy. Asth. (O. de Peto (O. Purg. Peft. Pil. de Allio (P. Asthmat. (P. Croc. (P. Expect. (P. Nig. (P. Peft. (P. Volat. 2. (Potio de Ammon. (P. Diasulph. (P. Mil. comp. (Syr. de Allio (S. de Ammon. f. (S. Asthma (S. de Helen. (S. de Myrr. (S. Nicot. (Tinc. Peft. (Vin. Emul.
- Pector. Incid. Ratio. — Dec. Expect.
- Pectoralia Incrassantia. — Decoct. Catarrh. (D. Catechu. 2. (D. Cerev. (D. Cynogl. (D. Glycyrrh. (D. Incrass. (D. Malacense (D. Peft. (D. Rpar. (D. Ros. (Elest. de Malva (E. de Manna (E. Mastice (E. Peft. (E. Quadrat. (E. Rosar. (E. Sunan. (Extract. Peft. (Hautt. Becch. (H. ad Catar. (H. de Cynogl. (H. Laft. (H. Saccar. (Infus. Hispan. (Loh. Becch. (L. Com. (L. Haly. (L. Incrass. (L. Oleos. (L. ad Rauced. (L. e Sperru. Ceti (L. Vitell. (Mel. Passul. 2. (M. Peft. (Mist. Diazulph. (M. de Glycyrr. (Pil. Sulph. (Pul. Arab. (P. Incrassans (Syr. Cynogl. (S. Incrass. (S. de Liquir. (S. de Ovis (Tinct. dul. (Troch. Catarrh. Troch. Peft. n.
- Pectoral. Incrassant. Ratio. — Dec. Peft. (El. Rall. (Loh. Bech.
- Pectoralia mixta. — V. Bechica.
- Pectoralium Ratio. — Jul. Peft. (Loh. Lucatel. (Mist. Peft. (Pil. Croc.
- Pectoralia, qua sunt vera. — Loh. Lucatel.
- Pectoralium exhibendorum modus. — Infus. Hispan.

- Pectoralia non immediate descendere in Pulmones. — Loh. Haly.
 Ad Pedum Tumores. — Lavament. Hydrop. (Ixiv. de Calce.
 Peptica. — Elix. Cinnam. (E. Caryoph. (E. Stom. (Infus. Zedoar. (Pul. Anisi.
 c. (P. Aromat. (P. Carminat (P. Nuc. Mosc. c. (P. Peft. 2. (P. Stom. 1.
 (P. Tart. (Tinct. Aromat. (T. Gent. (T. Stom. (Troch. Stom. (Vin.
 Amar. (V. Mirab. (V. Stomach. — V. Carminativa Stomach.
 Pepticorum Ratio. — Pul. Pept.
 Perlata — Jul. Perl. 5. (Pul. Perl. Sacch. Perl.
 Ad Perniones. Epith. de Calce.
 Ad Pertussim Infantum. — Expr. Millep. ad Pertuss. (Jul. Mosch. (Mist. Mosch.
 (Syr. ad Tussim. Conv.
 Ad Phrenit. (V. ad Feb. Ardent. Sirim. Viglias.
 Phehlica. — Aqu. Balsam. (A. Limac. Scorb. (A. L. Pector. (A. Millep. (Bals.
 Mirab. (Cerev. Peft. (Dec. Cerevis (D. Edulc. (D. Phthis. (Elect. Dis-
 sulph. (E. de Myrrh. (Express. Millep. (Jul. Perl. Phthis. (Jusc. Gall.
 (J. Phthis. (Lixiv. de Calce (Loh. Myrrh. (Per. Phth. (Suffit. Phthis.
 (Syr. Bals. (S. de Myrrh. (Tinct. Antiphth. (Troch. Catarr. (T. Phthis.
 (Vapor. Peft. — V. Analept. Balsam. Catarrhal. Hæmopt. Pectoral.
 Ad Phthisi Intentiones. — Aqu. Limac. Scorb. (Dec. Phthis. (Jul. Perl. (Phthis.
 (Loh. Myrrh. (Tinct. Antiphthis. (Vapor. Peft.
 Pilulas Cephalicas præstare Potionibus. — Pil. Ceph.
 Pituitam in Corporis Hæitu stagnantem Attenuantia, Digerentia, & Educentia. —
 Dec. Cachect. (Oxym. Purg. Peft. — V. Cachectica. Ad Obstructiones,
 Scorbut. Splanchn.
 Pituitam in Pulmonibus Corrigenia, & Expurgantia. V. Asthmatic. Pector. Balsa.
 Pector. Incid.
 Pituitam in Ventric. & Intestinis Attenuantia, & Evacuantia. — Emet. (Oxym.
 Purg. Peft. (Pilul. de Ammon. Stom. (P. Sylv. (Tinct. Purg. Cephal. —
 Carminat. Purg. Stomach.
 Pituitam ex Ore educentia. — V. Apophlegm.
 Pleuritica Externa. — Catap. Later. (Empl. Pleur. (Fot. Later. (Lin. Later.
 (Sacch. Later (Ung. Pleur.
 Pleuriticorum Externorum Ratio. — Fot. Later (Ung. Pleur.
 In Pleuritide vera Externa non prodesse. — Lin. Later.
 Pleuritica Interna. — Aq. Fimi (Dec. Coccin. (D. Peft. (D. Pleurit. (Emuls.
 com. (Expr. Pleurit. (Haust. Pleur. (H. Nitros. (H. Oleos. (H. e Sal-
 Vol. (Jul. Pleur. (Loh. de Lino (L. Pleur. (Mist. ad Concret. (M. Pleurit.
 (Pil. de Olib. (P. Pic. (P. Pleurit. (Pul. Hibern. (Sacch. Nitrat.
 Pleuriticorum Internorum Ratio. — Expr. Pleurit. (Jul. Pleur. (Mist. ad Concret.
 (Pil. Piceæ.
 Podagricæ V. Arthritica.
 Potas Fabricantium. — Dec. Acetosæ (D. Coccin. (D. Fracastor. (D. Lusitan-
 (D. Passul. D. Ros. (D. Tamarind. (Emuls. Cum. (Hydr. cum Ceras.
 (Infus. Rosat. (Julap. Acido-dulce (I. Diur. Acid. (F. Refrig. (Fot. Vino.
 Refrig. (Pritana (Serum Lujul. (S. Tamarind.
 Præparans. — Haust. Præp. (Pul. Acidus.
 Præp. Ocul. Cancer. Cretac. Testac. &c. — Emuls. Edulc.
 Ad Procidiam Ani, vel Uteri. — Empl. Punic. (For. Astring. (Suffit. ad Ani
 procid. (S. ad Uter. prolapsum.
 Uterum non procidere. — Suffit. ad Uteri prolaps.
 Psorica. V. Ad Cutaneos Affectus.
 Pro Puerperis. — Loh. Puerper. — V. Dol. post. Partum 2d Partum.
 Feb. Malig. Emmenag. Hæmorrhag. fist. Hyfter.
 Puerperis non semper obesse Opium. — Jul. Puer p.
 Purgans Externum. — Ung. Abet.
 Purgantia Lenia, & Media. — Bol. de Cass. (B. Lut. (Cerev. Purg. Puerilis
 (C. Scorb. cal. (Dec. Agar. (D. Cachect. (D. Coarogog. (D. Diur. Ca-
 thart (D. Cort. (Jugl. Purg. (D. Purg. com (D. Sanctis Purg. (D. Tart.
 Purg. (Elect. Corinth. (E. Laxans (E. de Manna (E. de Rhab. (E.
 Tamarind. (E. Tart. (Enema Commune (E. Laxans (E. Purg. (E. Terebint.
 (Infus. Purg. (I. Rhab. c. (Mist. Tereb. (Ol. Rhab. (Passulæ Anthem.
 (P. Laxat. (P. Purg. (Pil. Ammon. Stom. (P. Bened. (P. Cachec. (P.
 Ca

- Catarrh. (P. Cephal. (P. Chal. Purg. (P. de Guaiaco (P. de Rheo (P. Sancta (P. Stom. Purg. (Potio de Ammon. (P. Lenit. (P. Purg. Neph. (P. de Rhab. (Pul. Laxans (P. Rhab. c. (Serum. Deopp. (Tinc. Purg. Cephal. (T. Rhab. (Vin. Amer. Cath. (V. Cathart.
- Purgantia fortiora. — Bol. Pur. Com. (Cerev. Purg. Hydrop. (Dec. Cort. Iugl. purg. (Elect. Hydrop. (E. Purg. (Elix. Cathart. (Emuls. Cath. (Effent. Citrina (Hautf. e Diagryd. (H. hydra g. (Oxym. de Per. (Pil. Cathol. (Pil. Col. (P. hydrag. (P. Lutez (P. de Merc. 2. (P. de Scammon. (Potio Purg. hydr. (P. P. Refin. (P. Sancta (P. VVarvic. (Pulv. Cathart. (P. Cathol. (P. Panchymag. (Syr. Diagryd. (Tinc. Purg. (Vin. hydr. 2.
- Purgantia Hysterica, & Splenica. — Dec. Agar. (D. Iugl. purg. (Pil. Bened. (P. Cachect. (P. Cephal. (P. Chal. Purg. (P. de Guaiaco (Potio de Ammon. (Serum. Purg. hylter. (Tinc. Purg. Cephal.
- Purgantia Peccoralia. — Col. de Cassia. (Dec. Agar. (D. Peft. (D. Sanct. Purg. (Eiac. de Manna (Mist. Tereb. (Pil. Catarrh. (P. de Guaiaco (Potio de Ammon. (P. Sancta.
- Purgantium Refinosorum noxa. — Emuls. Cathart.

R

- Ad Rachitidem. — Aq. Limac. Peft. (Cerev. Purg. pro Puer. (C. ad Rachit. (Dec. Aper. (D. Edulc. (D. Peft. Empl. Spinalis (Iul. Perl. Phth. (Linim. Spin. (Syr. ad Tussim (Ung. Aperit.
- Rachitis, quando maxime occurit. — Cerev. ad Rachit.
- Ad Raucedinem. — Elect. Lucatel. (E. Rosat. (Extr. Peft. (Loh. Com. (L. ad Rauced. (L. Vigell. — V. Analept. Catarrh.
- Refrigerantia Interna. — Dec. Acetosæ (D. Coccin. (D. Lufitan. (D. Tamati. (D. Urticæ acin. (Elect. Acid. (Emuls. Com. (En. Refrig. (Expr. Beccab. (E. Refrig. (E. Scorb. temp. (Garg. Deterg. (G. ed Ling. Ard. (G. Refrig. (G. de Sedo (Hautf. Nitros. (H. Pareg. Refrig. (Iulap. Acido-dulce (L. Refrig. (L. de Sedo (Pul. Nitros. (Saliv. mov. (Sacch. Nitros. (Serum Lujul. Syr. Diuret.
- Refrigerantium Internorum Ratio. — Infus. Ros. (Iul. Refrig. (Serum Lujul.
- Refrigerantia Externa. — Catapl. Papav. (C. de Pomis (C. Sambuc. (C. de Sedo (C. de Ter. Cimol. (Emp. de Albo (Epith. Cephal. (E. Front. (E. de Sacch. Saturni (Fot. Ophthal. (F. Pacif. (Lin. Front. (Lotio de Cerussa (Ung. ad Eryfip. (U. Renale.
- Repellentia. — Catapl. de Sedo (Epith. Alum. (E. de Sacch. Saturni (Fot. Astring. (F. Dysenter. (F. ad Hæmorrh. flux. (Lotio de Cerussa (L. ad Erupt. (Tinct. Antipter. (T. Iapon. (Ung. ad Lac. repell. (V. Refrig.
- Repellentia in Angina, & Eryfipellate, mala. — Catapl. Angin. (Mist. ad Eryfip. Revulfionis Ratio. — Lotio Ped.
- Ad Rheumatismum. — Dec. Depur. (D. Edulc. (D. Peft. (D. Sarsæ. (Emuls. Com. (Epi-h. de Calez (Infus. Traumar. (Pul. ad Casum (P. Hibern. — V. Refrigerantia.
- Ad Ructus, V. Carminativa Peptica.

Sacchari nimium usum esse perniciosum. — Elect. Peft. (Hautf. ad Catarr.

Salis Prunellæ modus exhibendi. — Dec. Coccin.

Sal Succini. — Pul. Diuret.

Salia volatilia in Clysteribus. — En. Anod.

Salium volatillum operationes. — Hautf. e Sal. vol.

Salivam educentia. — Elect. Apophl. (Garg. ad Pituit. (G. Paralyt. (G. de Piret. (G. Sinap. (Loh. Apophlegm. (Masticator. (Pil. Diacalcit. (Pul. Saliv. mov. (Sacc. Nitrat. (Tinct. Odontalg. (Vapor. ad Ang.

Salivationem non impediti ab Astringentibus. — Garg. de Vite.

Sanguinem Acrem Diuentia, & Edulcorantia. — Cerev. Peft. (C. Scorb. Attem. (Dec. Edulc. (D. Incrass. (D. Liber. (D. Malv. (D. Passul. (D. Peft. Balsam. (D. Sarsæ (Emuls. Arab. (E. Com. (Jusc. Cancr. flux. (Pul. Arab. (P. Edulc.

- Sanguinem coagulatum Dissolventia. — Bol. ad Casum (Dec. Traumat. (Expr. Millep. s. (Haust. ad Casum (H. e. Sal. vol. (Hydrom. limp. (Infus. Reser. (I. Traumat. (Jul. volat. (Mist. ad Concret. (M. e. Sperm. Ceti (M. ex Oc. Cancr. (M. Succinata (Oxym. Purg. Pector. (Pil. Astmat. (P. Halosani (Potio Vuln. (Pul. ad Casum (P. Halosanth. (P. Hibern.
- Sanguinem Crassum Attenuantia. — V. Amara Pectoralia Incid. Scorbut. calida.
- Sanguinem Depressum Exaltantia. V. Chalybaata, Ictericā, Scorbutica.
- Sanguinem Fœculentum Depurantia. — Aqu. Millep. (Cerev. Antimon. (C. Aper. (C. ad Cancr. (C. Hydrop. (C. P. Antimon. (C. Scorb. (Dec. Aper. (D. Cachect. (D. Chamæp. (D. Depur. (Edulc. (Proric. (D. Sarsæ (Elest. Cinab. (E. Miaer. (E. de Sarsa (E. Tartar. (Expr. Beccab. c. (E. Millep. s. (E. Scorb. (Mist. Tereb. (Pulv. Edulc. (P. Ocul. Cancr. (Serum Deop. (S. Dietet. (Suc. Attemp. (S. Scorb.
- Sanguinem Ferventem Refrigerentia. V. Refrigerantia ad Sitim.
- Sanguinem Attenuatum Incrassantia. T. Sang. Acrim.
- Sanguinis Fluxum sistentia. V. Hæmorrhagiam sistentia.
- Ad Sanguinis Mistum. V. Hæmorrh.
- Ad Sanguinis Spiritu. V. Hæmopt.
- Sarsæ, & Chinæ vires suspectæ. — Dec. Sarsæ.
- Ad Scabiem. V. Psorica.
- Scorbutica Externa. — Balneum (Empl. Arthrit. (E. Epispast. (E. de Mesc. crudo (E. volat. (Epith. de Calce (Fot. ad Artic. dol. (F. Podagr. (F. Scorb. (F. Spir. (Sinapisum (Spir. Vini Camp. (Tinct. Cantharid. (T. Laccæ.
- Scorbuticorum Externorum Ratio. Fot. Scorb.
- Scorbutica Interna Calida. — Aq. Scelotyrb. (Cerev. Diuret. (C. Scorb. cal. (C. S. Extemp. (Dec. Junip. 2. (D. Scelotyrb. (D. Tissol. (Elest. Scorb. cal. (E. de Sinapi (Expr. Scorb. cal. (Gargar. contra Fœtorem. (G. Myrrh. (G. Prunell. (G. Scorb. (G. ad Ulcëra (Jul. Scorb. (Mst. Scorb. (Sacch. Scorb. (Serum Scorb. (Spir. Antiscora. (Succ. Cochlear. (S. Scorb. (Tinc. Genu. (Vin. Scorb.
- Scorbuticorum Calidorum Ratio. — Cerev. Scorb. cal. (Dec. Scelotyrb. (Elest. Scorb. cal.
- Scorbutica Temperata. — Aqu. Fimi (Aqu. Limac. Scorb. (Cerev. Aper. (C. Scorb. Attemp. (Dec. Aper. (D. Depur. (D. Passul. (D. Sarsæ (Elest. Arid. (E. Scorb. temp. (E. Tartaris. (Expr. Beccab. c. (E. Refrig. (E. Scorb. temp. (Mist. ex Ocul. Cancr. (Pulv. Acid. (P. Edule (Sacch. Nitrat. (Serum Dietet. (succ. Attemp. (S. Scorb.
- Scorbuticorum temp. Ratio. — Cerev. Scorb. attemp. (Succ. Scorb.
- Scorzonera vires suspectæ. — Dec. Variolos.
- Ad Scrophulas. — Aq. Bard. Comp. (Aq. Millep. (Cerev. ad Cancr. 2. (C. ad Scroph. (Dec. Liber. (D. ad Scroph. (Expr. Mil. (P. Bals. (P. de Merc. 2. (Pul. ad Scroph. (P. ad Strumas.
- Ad Scrophulas Intentiones. — Dec. ad Scrophulas.
- Ad Scrophulas Remedia quando potissimum exhibenda. — Pul. ad Strumas.
- Ad Scibalos expellendos. — Dec. Coprogog.
- Ad Secundinas retentas. V. Emmenag. Puerper.
- De Senna. — Infus. Purg. (Pul. Laxans.
- Sarum Destillationi commodius esse Lactæ. — Aq. Bard.
- Sinapisum Vices. — Sinapisum.
- Ad Singultu. — Catap. Stomach. (Elzosc. card. (Empl. volat. (Fot. Spirit. (F. Stom. (Jul. Mosch. (J. M. Infant. (Pil. de Ambra (P. Solenand. (Saccul. Arom. (Spir. Vini Camp.
- De Singultu. — Jul. Mosch.
- Ad Sitim. — Dec. Acetosæ (D. Coccinel. (D. Depur. (D. Lusitan. (D. Passul. (D. Scorz'n. (D. Tamarind. (Elest. Acid. (E. Tartar. (Emuls. Comp. (Expr. Beccab. c. (E. Refrig. (Garg. Comp. (G. Deterg. (G. ad Lingua ard. (G. refrig. (Haust. Nitros. (Hydrom. cum Cerasis (Infus. Ros. 2. (Jul. Acido-dulce. (J. Card. temp. (J. Resocill. (J. Refrig. (J. de Sedo (Potus vinos. ref. (Ptsana (Pul. Nitros. (Sacchar. Nitrat. (Ser. Lujul. (S. Tamarind. (Syr. Diuret. (Troch. e Tamarind.

- Somnifera Externa. — Catapl. Papav. (C. Supped. (C. de Tar. Cimol. (E. E-
 piscif. (E. Supped. (E. pro Temp. (Epith. Cephal. (E. Front. 2. (Pot.
 Pacif. (Lin. Front. (Lint. Somnif. (Lotio Ped. (Ung. Front.
 Somnifera Interna. — Dec. Praefact. (D. Pacif. 2. (D. Sacr. Sedar. (Emuls.
 Comp. (E. Pacif. (Enema Col. (D. Somnif. (Hautf. Parg. 2. (Hautf. Va-
 riolos (Mist. Pacif. (M. Papav. (M. Theb. (Pil. Tatarrh. (Potio Colica .
 Ad Soporoso. Morb. — V. Morb. Sopor.
 Ad Spasnum. — V. Contra Convuls. Paralytica .
 Specificorum Ratio. Dec. Cort. Jugul.
 Spir. Sal. Armon. Halitus ad Menses evocandos. — Vapor. e Colocynt.
 Spir. Vini Externa operatio. — Mist. ad Frysip.
 Spir. Vini, & Sal. Volat. in Enemate. — En. Anod.
 Spirituosa cum Unctuosus. — Ung. Pleur.
 Splanchica, & Splenetica Externa. — Empl. Carminat. (E. ad Languores (E.
 Splenet. (For. Splenet. (Ung. Aperit. (U. Dissip. (U. Splanch. (U. Splenet.
 Splanchica, & Splenetica Interna. — Aq. Milless (Cerev. Splanch. (C. Splenet.
 (Dec. Chamoe. (D. Cort. Jug. 2. (Junip. 3. (D. Pæon. c. (D. Splanch.
 (D. Splenet. (Elef. Camphor. (E. Corinth. (E. de Curcuma (E. Splanch.
 (Enema Carm. (Expr. Refrig. (Infus. Zedoar. c. (Jul. Carminat. (J. Prop.
 (J. Splanch. (Mist. Arom. (M. Carmin. (M. Ecphastica (M. Junip. (M.
 Volat. (Passulæ Laxat (Pil. de Castor. (P. Ecphract. (P. de Rhao (E.
 Splenet. 2. (Potio de Ammon. (Pul. Arthrit. (P. Darminat. (P. Rbab. com.
 (P. Splanch. (Serum Deopp. (S. Splenet. (Tinc. Gen. (Vin. Amar. (V.
 Emul. — V. Aper. Chalybeata. Scorbutica .
 Splanchnicorum Ratio. — Dec. Splanch. (Mist. Ecphr. (Empl. Splenet.
 Stercoris Pavonis partes duæ. — Cerev. Epilept.
 Sternutatoriorum Ratio. — Pul. Sternut.
 Sternutatoria in Aurium, & Oculorum affect. mala. — Pul. Stornut.
 Stomachica Externa. — Catapl. Stomach. (Empl. Panic. (E. Robor. (E. Stomac.
 2. (Epith. Stomach. (For. Afring. (F. Spirit. (F. Stomach. (Sacul. Stom.
 (Scut. Stora. 2. (Spirit. Vini Camph. (Ung. Stomach.
 Stomach. Exterorum Ratio, & Locus. — Empl. Stom.
 Stomachica Interna. — Aq. Junip. (Cerev. Junip. (Dec. Junip. 2. (D. Mastic.
 Fæosac. (Elef. Acid. (E. Card. cal. (E. de Cinnara. (E. Cretac. (E.
 Magn. (E. de Ment. (F. Spirit. (E. Stomach. (E. de Sedo 2. (E. e Zinzib.
 Elix. Cinnam. (E. Stom. (Expr. Ros. (Hautf. contra Vomit. (Infus.
 Zedoar. (Julap. Antemet. (Julap. Caryoph. (Julap. Cord. (J. Stomach.
 (J. Volat. (Mist. Alcalisata (M. Arom. (Mist. Corall. (M. Junip.
 (M. ex Ocel. Cancr. (P. M. Stomach. (M. Volat. (Pil. de Ammon.
 Stom. (P. Antiemst. (P. Jap. (F. stom. 2. (P. Volat. 2. (Pul. Major. c.
 (I. P. Nuc. Mosch. 2. (P. Rhabarb. c. (P. Sinap. c. (P. Stomach. 2. (P.
 Vart. c. (Spir. Carui (Tinct. Arom. (T. Jap. (T. Stom. (Troch. S. I.
 (Vin. Mirab. (V. Stom. — V. Amara. Carminativa. Peptica .
 Stomachicorum Internorum Ratio. — Elef. Stom. (Jul. Carmin. (J. Stom. (Pil.
 Stom. (Pul. Stom. amar. (P. Tart. c.
 De Stomachicis Aromaticis. — Pul. Pept.
 De Stomach. Spirituosus. — Pil. Stomac.
 Stomachica Purgantia. — Pil. de Ammon. Stom. (Pil. de Guajaco (P. de Rheo
 (P. Stom. Purg. (Tinct. Purg. Cephal.
 Stomachica ad Oris Asperitatem, Erofiones, Fissuras. — Garg. Angin. (G. Emoll.
 (G. Lavig. (G. ad Linguae ard. (G. Refrig. (G. de Sedo (G. Variolos. —
 V. Ad Linguae ardorem. Ad Aphth.
 Stomachica ad Oris Ulcera. — Garg. com. (G. Mast. (G. Myrr. 2. (U. Prunell.
 (G. Ros. (G. Rub. Tinctor. (G. Scorb. (G. de Vite (G. ad Ulcera (Li-
 tus ad Aphth. (I. Infant. Lob. de Olib. (Lo. Vorell. (Mist. ad Oris. Ulcera.
 Stomachicorum Ratio. — Garg. deterg. (G. pro Uvula .
 Stomachicorum Acrium Ratio. — Garg. de Pituit. (G. de Pyreth. (G. pro
 Uvula .
 Stomachicorum Astringentium Ratio. — Garg. Prunell. (G. de Vite .
 Styptica. — V. Hæmorrhag. Sift.
 Ad subfukus Tendium. — Empl. Epispast. (Jul. Peri. Hyster. — V. Alexiph.
 Cardiaca. Ad Febr. Malign.

- Succorum Herb. Vires. — Succ. Scorb.
 Succu quibus incongrui. — Succ. Artemp.
 Ad succos conservandos. — Succ. hydrop.
 Adversus Sudores Nocturnos. — Cerev. Astring. (El. de Curc. (Haust. hydrag.
 (Hydragal. comp. (Pil. hydrag. — V. Analeptica Sanguinem Edulcorantia,
 Depurantia, Exaltantia.
 Suffituum, & Vaporationum Ratio. — Suffit. Phthis. (Vapor. Pest.
 Suffitus quando Vitandi. — Suffit. ad Cntarrh. (S. Phthis.
 Sulphuris vires, & penetratio. sulphur non convenire Gravidis. — Pil. Poterii.
 Ad vasa Sulphure condienda. — Sacch. hydrop.
 Suppedanea. — Catapl. de Halec. (C. de Raph. (C. Sopped (Emp. Apopl. (E.
 excitsns (E. Nucale (E. de Pyreth. (E. Supped. (E. Volat. (Fot. pacif.
 (Lotio ped.
 Suppedaneorum Ratio. — Cataplasm. Supped. (Fot. pacif. (Lot. ped.
 Suppositoriorum, & Enemacum Ratio. Suppositor.
 Ad Surditatem. — V. Ad Aurium Morbos.
 Ad Syncopen. — V. Ad Cord. Palpit. &c. Cardiaca. Hysterica. Stomachica.
 Ad Syncopen Intentiones. — Pil. pyncop.
 Mel. in syrupis. — Syr. Alb.

T

- Tabaci Fumus, & Decoctum pro Enemate. — En. Ol. Amat.
 Tartari Vires. — Elect. Tartaris.
 Ad Tenesnum. — Fot. ad Inflamm. (Ad Tenesm.
 Terebintinz Vires. — Enema Tereb.
 Terebinthinæ nova. — Bol. de Daffia (Mist. Diuret.
 Ad Testiculorum Tumorem. — Catapl. de Rapis.
 Ad Tormina Ventris. — Elect. Cretac. (En. Anod. (E. Carmin. (E. Leniem
 (E. ad Tormina (Pul. Edulc. (Spir. Vini Camph. — V. Colic. somnif.
 Traumatica. — V. Balsamica. Ad Casum.
 Traumaticorum Ratio. — Dec. Traumat. (Haust. ad Casem (Infus. Traumat.
 Ad Tremorem. — V. Paralyt.
 De Tubis Acusticis. — Mist. Acust.
 Ad Tumores Tonfillarum. — V. ad Anginam.
 Tumorum Ratio. — Ung. Aperit. (U. Pleurit.
 Ad Tussim. — V. Bechica. Catarrhalia. Pectoralia.
 Ad Tussim Ferinam. — Exp. Millep. ad Pertus. (Jul. Mosoh. Infant. (Pil. Soles
 nand. (Syr. ap Tussim.
 Ad Tussim Laboriosam. — V. Pest. Incid.
 Ad Tussim siccam. — El. de Manna (Lob. Com. (Pil. Bals.
 De Tussi Gutturali, & Pectorali. — Haust. ad Catarr. (Infus. Hisp.
 Tussim revocandam. — Lob. Apopleg.
 Ad Tympanitum. — Fot. ad Tymp.

V

- Ad Variolas. — Dec. Fracassæ 2. (D. Malac. (D. pacif. (D. passul. (D. pest.
 (D. Scorz. (D. Variolos. (Emuls. com. (E. Cord. (E. de CC. (E. pacif.
 (E. Variol. (En. Confort. (Garg. Variolos. Haust. paregor. 2. (H. Variol.
 (Inf. Rub. (Jul. Cord. temp. (I. perl. ætemp. (Lob. comp. (L. Rub.
 (Myst. Coal. (M. ad Gulam. (M. pacif. (M. papav. (M. Thab. (Pasta ad
 Aphthas (Ptisana (Pulv. Angel. comp. (P. de Oc. Cancr. (Ung. de Bismuth.
 — V. ad Feb. Malig.
 Variola raro ferre Calide. — En. Confort.
 De Variolis observatio mira. — Julp. Acido dulce.
 Variolas corrigere Mercurium dulcem. — Pil. de Merc. dulci.
 Ad Variolarum ruborem delendum. — Ung. de Bismuth.
 Ad Venenatos Morsus. — V. ad Morsum.
 Contra Vermes Externa. — Catapl. Amar. (Empl. Aloet. (Fot. Amar. (Ung.
 Aloet.
 Contra Vermes Interna. — Bol. Vermif. (Dec. Corallinz (D. sac. (En. Amar.
 (E.

- (E Dulc. (Infus. Anthelm. (Paſſulæ Anthelm. (Pil. de Merc. 2. (Fot.
 (Vin. Emul.
 Contra Vermes, quomodo Remedia exhibenda. — Pul. Anthelmint.
 Vermium Indoles. — En. Amar. (E. Dulce (For. Amar.
 Contra Vertiginem. — Cerev. Ceph. (Epilept. (Eleſt. Cephal. (E. de Pœon.
 (Expt. pœon. (Infus. Ceph. (Pil. Gent. (Pul. Ceph. (P. Eupht. (P. Pa-
 von. (Tab. Ceph. (Tinct. Purg. Ceph. (Vin. Amar. (V. Stom.
 Ad Veficæ Ulcera. — Bol. Bals. (B. de Caff. (Cerev. Afr. (Dec. Bals. (D.
 Equiset. (D. Incaff. (D. Malvæ Mag. (D. Traumat. (Eleſt. Diasulph.
 (E. Lucatel. (E. de Myrr. (E. San. (E. de Rhab. (E. de Sarsa (E. Tereb.
 (En. Tereb. (Infus. Urticæ (Miſt. Balsam. (M. Junip. (M. Tereb.
 (Pil. Camph. (P. Gilead. (P. Sulph. (P. Tereb. (Potio Alba (P. Vuln.
 Aræzi (Pul. Arab. (Syr. Bals. (Syr. de Myr. (Tinct. Antiphth. (T. Bals.
 (T. Cantharid.
 Contra Vigilias. — V. Somnifera.
 Ad Viſum acieſſendum. — Pul. Euphr. Comp.
 De Vitriolo albo. — Pul. Diacalcis.
 Ad Ulcera. & Vulnura. — V. Oris, & Veficæ Ulcera.
 Ad Vomitionem ſiſtendam Externa. — V. Stomach. Externa.
 Ad Vomitionem ſiſtendam Interna. — Dec. Febr. Sals. (D. Fracaſt. 2. (Eleſt.
 Cinnam. (E. Cretac. (E. Ment. (E. e Ziazib. (Elix. Cinnam. (E. Stom.
 (Hauſt. contr. Vom. (Infus. Ros. 2. (Julap. Antiemet. (I. Stom. (Miſt.
 Alcalis. (M. Coral. (M. ex. Ocul. Cancr. (M. Salina (M. Pacif. (M. Stom.
 (Pil. Antiemet. (P. Salina (Pul. Stom. (Syr. Theriacal. (Tinct. Aromat.
 (T. Gent. (T. Japon. (T. Stom. (Troch. Stom. (Vin. Amar. (V. Mira.
 (Vin. Stom. — V. Somnifera Stomach.
 Ad Urinam ciendam. — V. Diuretica.
 Ad Urinæ Ardorem. — Dec. Incaff. (D. Malvæ (Eleſt. de Malva Emul. Arab.
 (E. Com. (En. Bals. E. Emoll. (E. Lenius (E. Refrig. (E. Somnif. (Hauſt.
 Camp. (Pil. Camph. (P. Refin. (Pul. Arab. (P. Incaff. Syr. Incaff. (S.
 de Malva.
 Ad Urinam, cruentam. — V. Hæmorr. ſiſt.
 Urinæ cruentæ in Variolis, Hyſteria oppida rara. — Julap. Acido-dulce.
 Ad Urinæ Incontinentiam. — Dec. Cannab. (Pul. Conſol. (P. Montagn.
 Ad Urinæ Suppreſſionem. Hauſt. Diur. Acid. — V. ad Areticul. Diuret.
 Uina in Enematibus. — En. Tereb.
 Ad Uteri Prolapſum. — V. ad Procidens.
 Uterum non poſſe prolabi. — Suffic. ad Uteri prolaps.
 Ad Uvulæ Inflammationem, & Relaxationem. — Catapl. Angin. (Dec. Malac. (D.
 Peſti (Eleſt. Apopleg. (E. de Minna (E. Sanans (Empl. Angin. (E. Epis-
 paſt. (E. de Major. (F. Maſt. (E. Nuchalæ (Enema com. (Garg. Angin.
 (G. ad Pituit. (G. pro Uvula (Loh. Angin. (L. Apophl. (L. Mucilag. (L.
 Ol. (L. ad Rauceſ. (L. Rub. (L. de Sperm. Cet. (L. Vlride. (Malticat.
 (Oxyg. de Peto. (Pul. Uvul. (Suffitus Catarrh. 2. (Vapor. ad Angin.
 Ad Uvulæ Inflam. Intentiones. — Garg. pro Uvula.

NOI RIFORMATORI

DELLO STUDIO DI PADOVA

Concediamo Licenza a *Giuseppe Orlandelli* Stampator di Venezia *Per la dita di Francesco Pezzana* di poter ristampare il Libro intolato *Pharmacopœja extemporanea &c. Volumi. 2. Autore. Th. Fuller, &c. Tabula Smaragdina &c.* Ristampa osservando gli ordini soliti in materia di Stampe, e presentando le Copie alle Pubbliche Librerie di Venezia, e di Padova.

Dat. li 4. Agosto 1790.

(*Andrea Querini* Rif.
(*Pietro Barbarigo* Rif.
(

Registrato in Libro a Carte 395 al Num. 3100.

Marcantonio Sanfermo Segr.

T A B U L A
S M A R A G D I N A
M E D I C O - P H A R M A C E U T I C A ;

I N Q U A

Sexcentorum, contra omnis generis morbos probatissimorum, selectissimorumque Medicamentorum, in nullo dispensatorio obviatorum, sed partim ex optimis, & hoc tempore nominatissimis Practicis desumptorum, partim ab Amicis communicatorum, partim ex privatis manuscriptis erutorum, partim denique propria industria adinventorum, fidelis, & accurata Descriptio, ordine, ut vocant, alphabetico, insculpta, legitur.

Cum Indice Morborum, & Medicamentorum.

O P U S

Et Medicis, & Chirurgis, & Pharmacopœis perutile.

S T U D I O

PHILIPPI FRAUNDORFFERRI,

Phil. & Med. Doct. in Marchionatu Moraviz Phys. Provinc. Regii, Acad. Cæsareo-Leopoldinz Nat. Cur. Collegæ, d. Herodici.

EDITIO VENETA EMENDATIO.



V E N E T I I S M D C C X C .

Apud Josephum Orlandelli,

NOMINE q. FRANCISCI EX NICOLAO PEZZANA.
SUPERIORUM PERMISSU, AC PRIVILEGIO.

Faint, illegible text, possibly bleed-through from the reverse side of the page. The text is arranged in several lines and appears to be a list or a series of entries, though the specific words are not discernible.

Faint, illegible text, possibly bleed-through from the reverse side of the page.

Faint, illegible text, possibly bleed-through from the reverse side of the page.

Case 18 m





