

CONCLUSIONES

La parroquia de la Magdalena pertenece al grupo de las periféricas. Se trata de una zona de la ciudad con una acusada personalidad, caracterizada durante todo el XVII por su proceso de expansión --en dirección hacia la Vega-- continuador del desarrollo dado en el XVI.

A la abundancia de pobladores se unió la gran cantidad de datos procedentes del archivo. Comparativamente, y respecto a las restantes, la Magdalena es la parroquia que refleja con mayor minuciosidad en sus anotaciones lo sucedido con sus pobladores; en ella es posible encontrar datos relativos a la edad del enterrado, algo vetado por desgracia en los restantes casos.

De otro lado, cabría destacar cómo todo lo presentado pudo ser insertado en su marco geográfico merced a la existencia del padrón parroquial de 1700, el más minucioso de los escasos encontrados en nuestra investigación. Con su estudio pudo ser cerrado este acercamiento particular a una de las parroquias más importantes de la Granada del XVII.

III.11.

SANTA MARIA DE LA ALHAMBRA

Dentro del recinto-fortaleza de la Alhambra se alza la iglesia de Santa María, parroquial desde el siglo XVI. Su edificación fue realizada sobre la Mezquita Real, construida ésta bajo el reinado de Mohamad III, de cual apenas si conocemos datos salvo su bendición por los Reyes Católicos al convertirla en la primera catedral granadina tras la Reconquista³⁵. En 1576 sería demolida con licencia de Felipe II dado su carácter ruinoso.

En el solar que ocupaba la antigua mezquita más una serie de edificaciones colindantes, se inició la construcción de la actual iglesia, cuyos planos fueron trazados por Juan de Herrera. Sin embargo, el excesivo costo del proyecto aconsejó ceñirse a una idea más modesta de Juan de Herrera. Comenzadas las obras en 1581, éstas fueron concluidas en 1618. Aún conservamos una copia del proyecto inicial³⁶.

Los avatares de la construcción fueron múltiples, interviniendo en ella una serie de artífices y reformadores, siendo de destacar las modificaciones realizadas por Ambrosio de Vico, de las que también poseemos un trazado inicial.

La forma final quedó realizada en planta de cruz latina, abriéndose en la nave principal seis capillas laterales. La ornamentación resulta austera y sencilla, fruto de la escasez de medios económicos con que se contaba para su realización. El retablo pertenece a 1671 y fue realizado por Juan López Almagro; en su centro destaca el crucifijo de Alonso de Mena junto con las imágenes de Santa Úrsula y Santa Susana y un relieve de la Trinidad. Otras obras de interés son una Piedad de Torcuato Ruiz del Peral, un cuadro de la Inmaculada atribuido a Antolínez y el púlpito labrado, obra de Mar-

PLANTA DE SANTA MARÍA DE LA ALHAMBRA
TRAZADA POR JUAN DE HERRERA

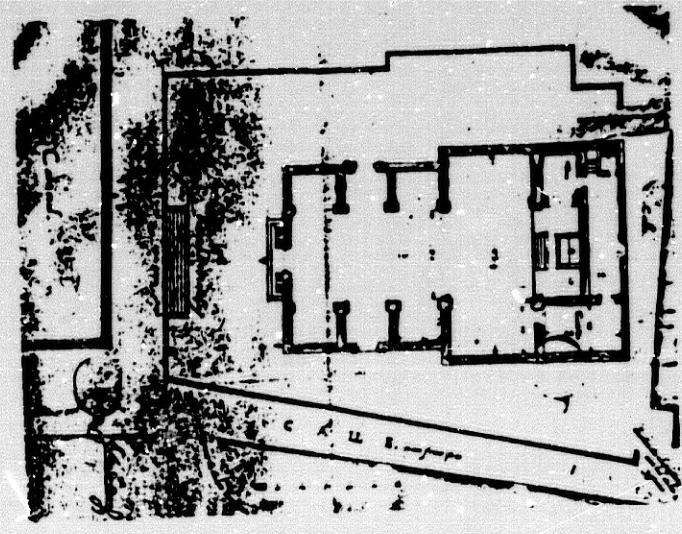
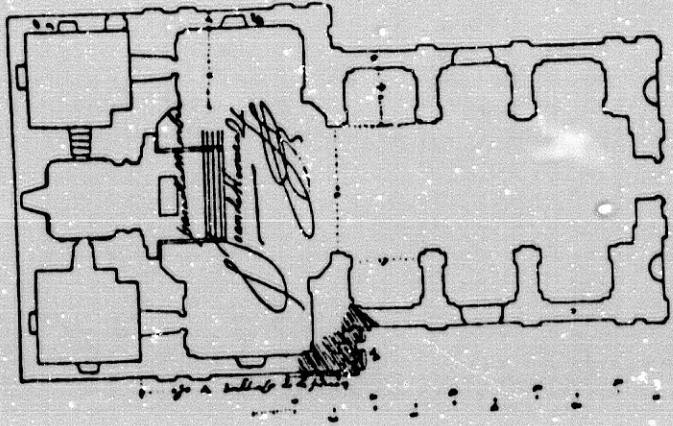

tín de Aranda. La fachada está realizada en ladrillo y mampostería, resultando pobre y escueta.

El ámbito jurisdiccional de la parroquia se ceñía al recinto de la Alhambra. Su carácter era eminentemente castrense al ser éste el lugar de asentamiento de tropas, aunque también pertenecían a ella civiles que vivían en la zona. De su carácter militar da prueba el hecho de que en 1789 se escindiera de ella el llamado curato castrense, como parroquia independiente dedicada exclusivamente a los asuntos militares³⁷.

En la actualidad la parroquia se integra en la colindante de San Cecilio, conservándose en esta última su archivo, que fue de fácil acceso --tal y como quedó dicho para la propia parroquia de San Cecilio--. Su estado de conservación es bueno, si bien cabe señalar el enorme desorden que presentaban las anotaciones sobre los fallecidos. Por último, decir que existe un estudio particular relativo a los moriscos realizado en base a este archivo³⁸.

LOS BAUTIZADOS

Nos encontramos en la investigación con un total de 2.064 bautizados; su media anual era, pues, de 25. La gráf. núm. 101 señala cuál fue su evolución en el siglo.

Puede observarse que, en principio, está caracterizada por la ausencia de cambios bruscos; salvo el inicio de siglo, con una serie de altibajos, se constata cómo siempre crece o decrece el número de bautizados de un modo gradual. Los valores más altos se sitúan antes de 1625, aunque afectados por dos crisis; la mitad del siglo es el peor de los periodos: sus valores se alejan mucho de la media. Posteriormente existe una recuperación, cuyo máximo se sitúa en 1585, para luego decaer de un modo fuerte alcanzando la cota más baja, si

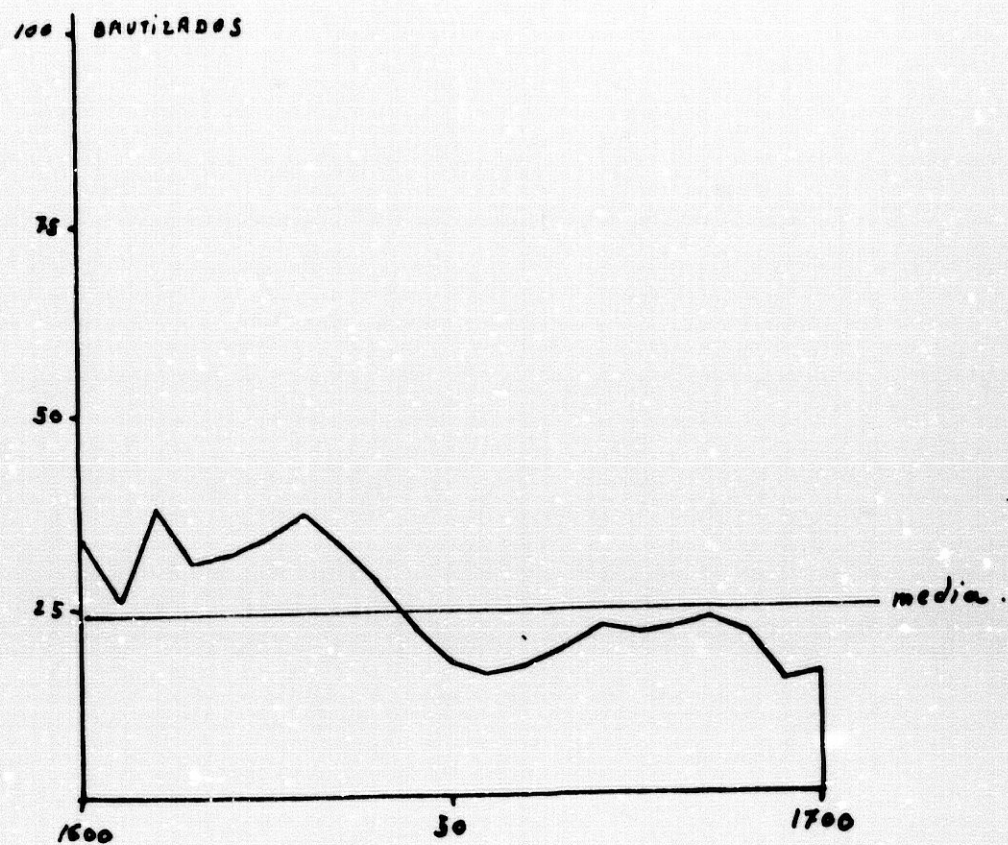

GRAF. 101: Evolución de los bautizados en Santa María de la Alhambra

CUADRO 114: Los bautizados respecto a la base

AÑOS	BAUTIZADOS	%
1600-10	301	100
10-20	350	135
20-30	330	110
30-40	354	136
40-50	248	77
50-60	173	57
60-70	184	61
70-80	214	64
80-90	230	73
90-1700	184	61

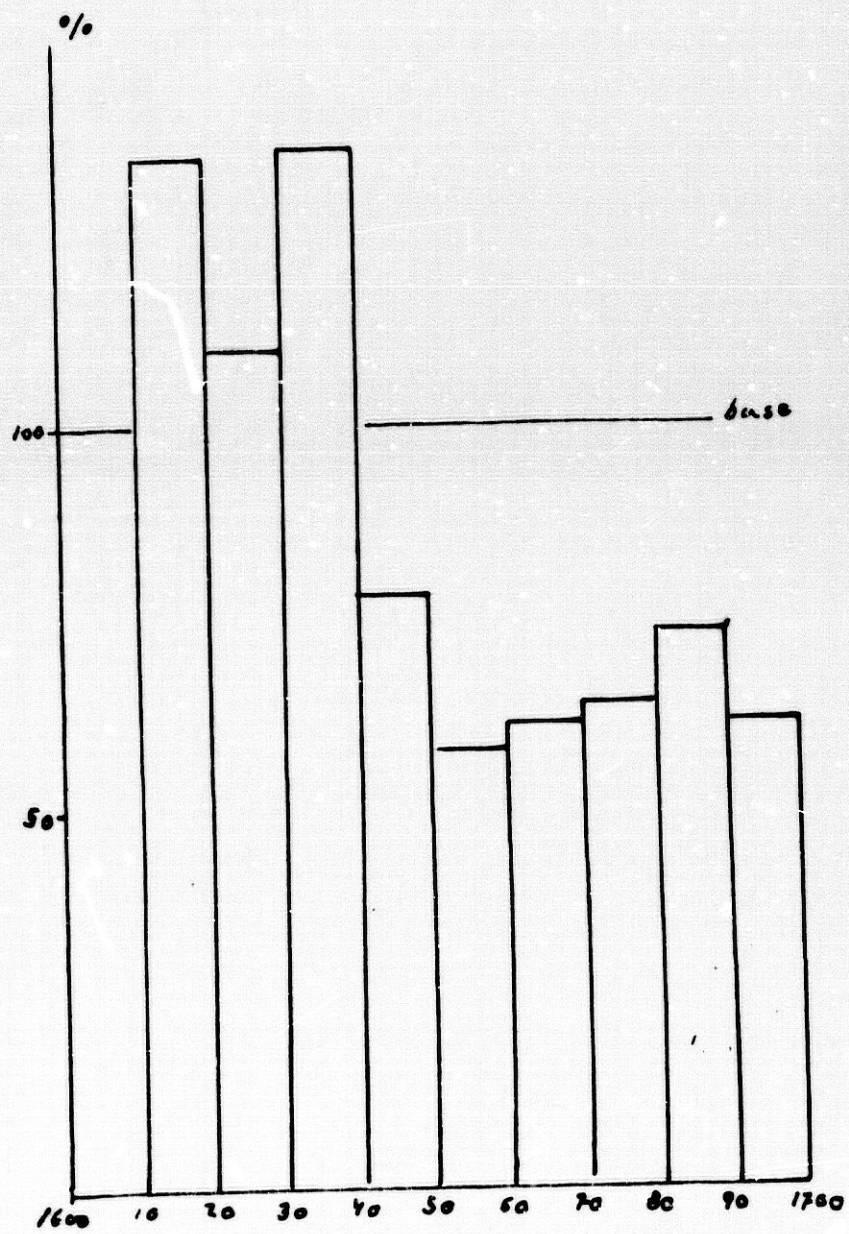

GRAF. 102: Evolución sobre la base de los bautizados

bien con esa esperanza de recuperación final que vemos en la gráfica.

Estableciendo los valores porcentuales --de base 100 para el primer periodo--, hallamos las cifras que constan en el cuadro núm. 114, donde puede apreciarse que existen dos grandes bloques: uno inicial en el cual el periodo base resulta ampliamente superado y otro segundo caracterizado por esa regresión manifiesta en el número de los fallecidos.

En la gráf. núm. 102 podemos encontrar de un modo claro el significado de estas cifras dadas.

Podemos observar cómo hasta 1640 es superada ampliamente la base, siendo el decenio del 30 al 40 el más elevado. El resto del siglo resulta inferior, con un porcentaje mínimo en el periodo de 1650-60. La recuperación fue gradual pero efímera, pues luego se produjo el nuevo descenso. En términos globales, el número de bautizados decreció.

Datos complementarios a la serie de bautismos

Los ilegítimos

El número de ilegítimos con el que nos encontramos fue de 94 --contabilizando los tres grupos--, lo que nos arrojaría un porcentaje bastante elevado del 4'5 % sobre el total de los bautizados. La distribución de los casos, utilizando los bloques de años sería la expresada en el cuadro núm. 115.

Esta distribución nos puede llamar a engaño, pues aparentemente en el primer periodo es cuando parecen darse la mayoría de los casos; en realidad no es así. Existen tres bloques de años cuyo resultado es muy similar en relación al número de los bautizados y, por otra parte, destaca el periodo de 1651 a 1675, en el cual la cifra

CUADRO 115: Los ilegítimos de Santa María de la Alhambra

FORMULA	AÑOS				Total
	1600-25	1626-50	1651-75	1676-00	
Hijo de la Iglesia	2	1	6	5	14
Hijo de la Piedad	1	6			7
Padres no conocidos	14	3	1	4	22
Hijo de esclava	7	1	3	2	13
Hijo de esclava negra	5	1			6
Esclavo/a	18	5	8	1	32
					94

resulta mucho más alta sobre los restantes.

Ateniéndonos a nuestro método de trabajo, consideraríamos como ciertos el 44 % de los casos, como dudosos el 20 % y quedarían excluidos un 36 % del total.

Los esclavos

Con referencia a la condición de esclavo encontramos 53 casos, de los cuales 32 fueron adultos que recibieron el bautismo, 18 eran hijos de esclavos, mencionándose tan sólo el nombre de la madre --y por ello incluidos en los ilegítimos--, mientras que dos hijos de esclavos eran registrados en la partida con el nombre del padre y la madre, refiriendo para ambos la condición de esclavos.

Llama la atención el hecho de que 6 esclavos fuesen mencionados como hijos de esclavos negros. No encontramos en ningún caso el que hubiese alguna persona de esta raza que gozase del privilegio de ser libre.

Los expósitos

Su número fue de 47, lo cual supone un porcentaje muy bajo --el 0'8 %--. La distribución figura en el cuadro núm. 116.

CUADRO 116: Evolución de los expósitos

	AÑOS				Total
	1600-25	1626-50	1651-75	1676-00	
Exposito	18	8	15	5	47

Como se observa, su número decae considerablemente en el último periodo estudiado, probablemente debido a la causa, ya mencionada anteriormente, de la existencia de un mayor rigor en las partidas últimas de siglo.

En uno de los casos la fórmula encontrada fue la del abandono del recién nacido en la puerta de uno de los habitantes de la parroquia. En otra de las parroquias menciona el párroco que el abandonado tenía defectos físicos, y quizás ésta pudo ser la triste causa de su abandono.

Profesiones anotadas

En ciertas ocasiones se hizo alusión a la profesión del padre. Así, nos pudimos encontrar con dos capitanes, tres escribanos, un alcaide de la puerta principal, un alguacil mayor del sitio, un caballero de Santiago, un capitán más --éste de artillería-- y dos carpinteros. Escasos datos, pero que por su interés creo necesario reseñar, ya que, por su parte, nos dan un índice de ese carácter de fortaleza con dedicación castrense de esta parroquia=

Índice de masculinidad

De los 2.064 bautizados, la diferencia en favor de los varones era de 124. La distribución y porcentaje correspondiente a cada sexo sería la siguiente:

Varones: 1.094 (53 %)

Hembras: 970 (47 %)

Se observa que destacan los varones de un modo claro sobre las hembras bautizadas.

La estacionalidad

La distribución que nos encontramos con su porcentaje mensual es la que consta en el cuadro núm. 117.

CUADRO 117: Distribución mensual de los bautizados

MESES	BAUTIZADOS	%
Enero	148	7,2
Febrero	185	9,0
Marzo	260	12,6
Abril	198	9,6
Mayo	136	6,6
Junio	109	5,1
Julio	123	6,0
Agosto	173	8,4
Septiembre	210	10,2
Octubre	220	10,6
Noviembre	185	9,0
Diciembre	117	5,7
Total	2.064	100%

En la gráf. núm. 103 se reflejan dichos valores. Ateniéndonos a ella nos encontramos con dos periodos de alza y dos de regresión. El final del invierno y principio de la primavera es cuando son bautizados más niños; el momento de la concepción correspondería a los

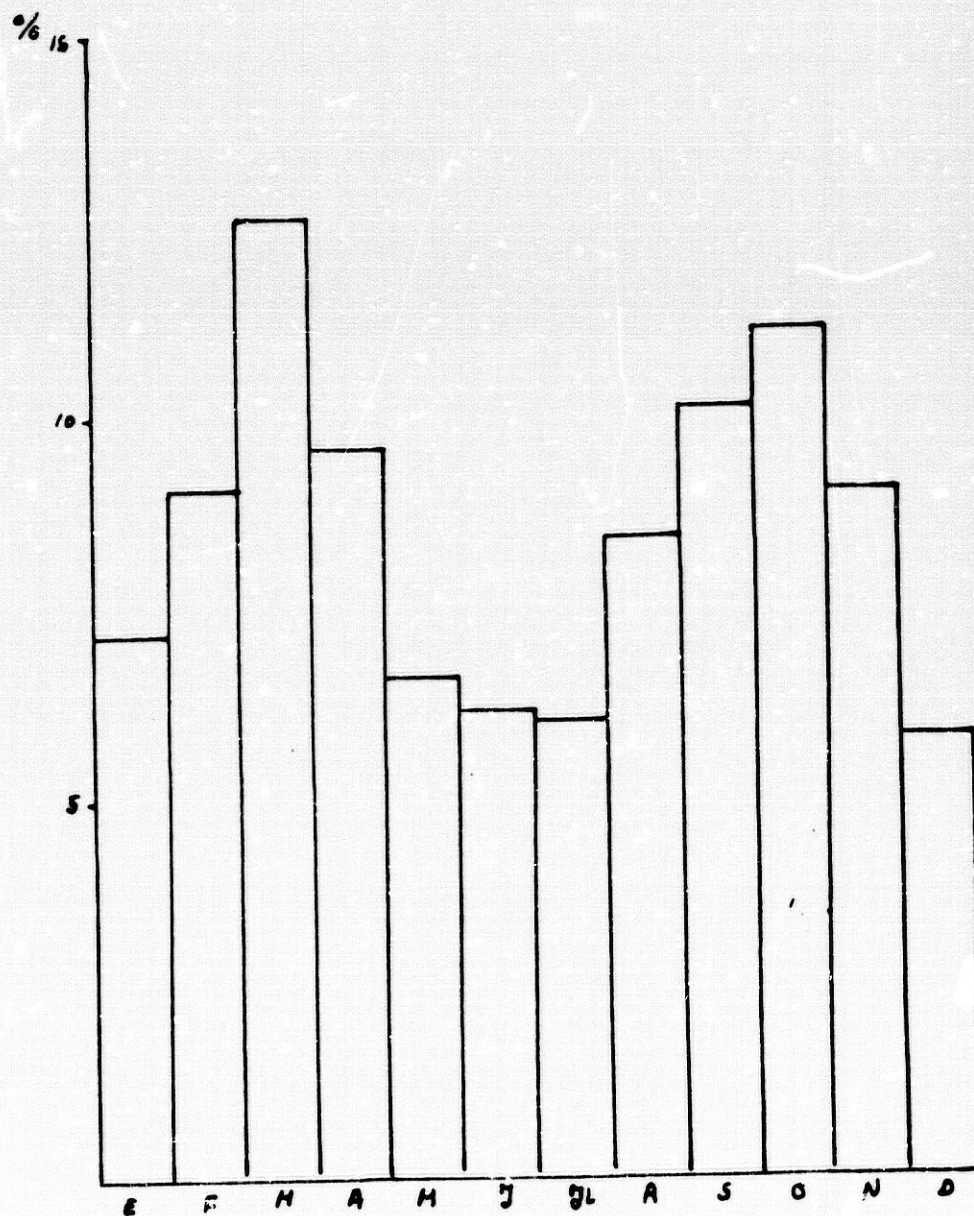

GRAF. 103: Distribución estacional de los bautizados

meses de junio-julio. El otro momento importante corresponde al final del verano e inicio del otoño, cuya concepción correspondiente tendría lugar en los meses de diciembre y enero. Por el contrario, serían los meses centrales del invierno --diciembre y enero--, así como los del verano, los dos periodos en los cuales menos niños se bautizarían.

LOS MATRIMONIOS

A lo largo del XVII se realizaron un total de 772 enlaces matrimoniales, cuya media resulta muy baja: apenas si alcanza los 8 matrimonios anuales --el 7'6 %--. Ello da idea de que se trataba de una parroquia con pocos habitantes.

La gráf. núm. 104 representa la distribución a lo largo del periodo. La simple visión de ella constata el significado de ese redu-

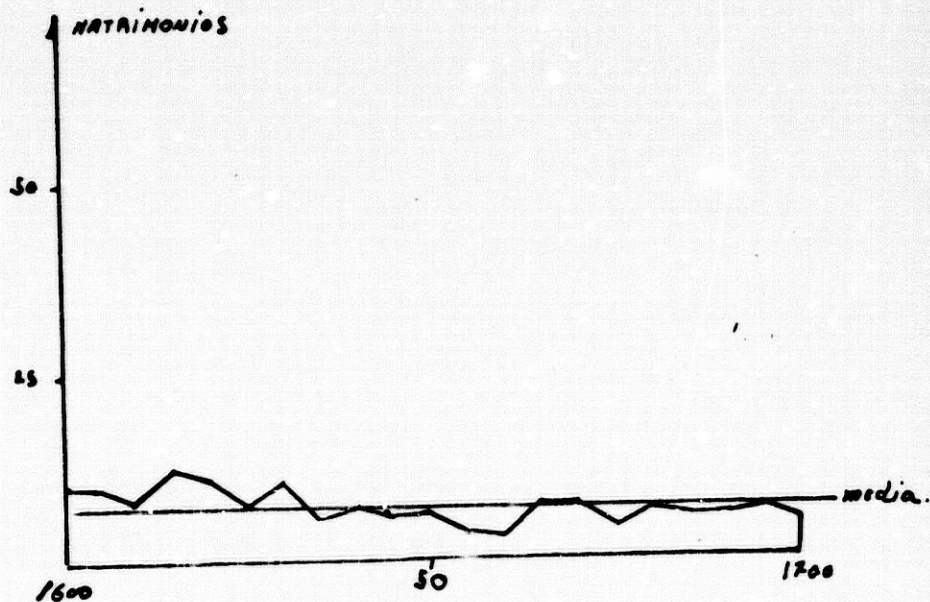

GRAF. 104: Evolución de los matrimonios en Santa Marfa de la Alhambra

cido volumen de matrimonios. Se observa un periodo inicial en el que siempre es superada la media, pero tras 1635 las cifras entran en claro retroceso, hasta el punto de que ya tan sólo se alcanzará dicha media, pero ésta nunca será superada de una forma clara. El proceso resulta de más fácil comprensión ateniéndonos al valor base establecidos. Las cifras halladas son las que figuran en el cuadro núm. 118, representadas en la gráf. núm. 105.

CUADRO 118: Los matrimonios respecto a la base

AÑOS	MATRIMONIOS	%
1600-10	95	100
10-20	129	135
20-30	94	99
30-40	69	72
40-50	65	68
50-60	43	45
60-70	78	82
70-80	63	66
80-90	73	76
90-1700	63	66

Podemos apreciar cómo hasta 1630 los matrimonios son numerosos --en relación al cómputo global--, para luego ir decreciendo hasta ese bache producido entre 1650 y 1660; existe luego una franca recuperación que corresponde al siguiente decenio, para después finalizar el siglo en un periodo alternativo de altibajos. La impresión final es que a lo largo del siglo iría decreciendo el número de los matrimonios celebrados en la parroquia.

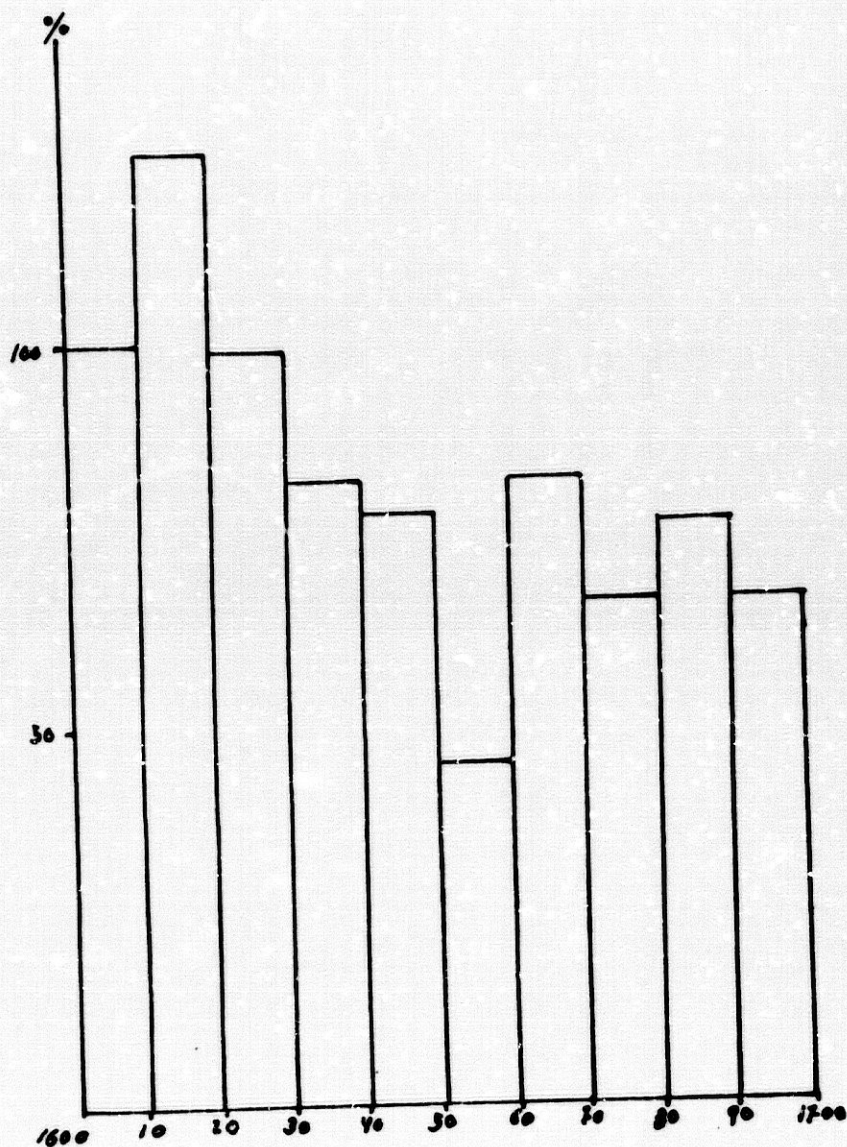

GRAF. 105: Evolución de los matrimonios sobre la base

Datos complementarios a la serie de matrimonios

Los esclavos

Únicamente nos encontramos con tres casos, lo que representa una cifra muy baja de porcentaje --el 0'3 % sobre el total--. Como cu-

riosidad habría que señalar la circunstancia de que uno de los contrayentes (el varón) era de raza negra, casado con una esclava blanca. ya que, por otra parte, no hubo matrimonios entre esclavos y personas que no tuviesen tal condición.

Profesiones de los contrayentes

Algunas de ellas fueron anotadas, en especial las referidas a las actividades militares. Así, son señalados dos capitanes, trece soldados y un artillero. Pero también fueron referidas otras actividades tales como tres carpinteros, cinco "del campo" y un confitero. Se menciona un veinticuatro de la ciudad de Baeza, dos alguaciles y un abogado.

La naturaleza de los contrayentes

Ateniéndonos a las amonestaciones, nos encontramos con un total de 137 procedentes del exterior, lo que supone el 17 % sobre el total de los matrimonios, una cifra bastante elevada y resaltada aún más si tenemos en cuenta el reducido número de matrimonios de la parroquia.

La distribución figura en el cuadro núm. 119, según el cual podemos ver cómo la provincia de Granada es la que aporta el mayor número, seguida de Andalucía y luego el resto del país; la aportación extranjera se reduce a la anécdota en el caso de ese portugués que queda reflejado.

Hablando en términos de porcentajes, las cifras responderían al cuadro núm. 120.

CUADRO 119: Procedencia de los contrayentes

PROCEDENCIA	Numero
A-GRANADA	
Vega	36
Costa	7
Alpujarra	2
Baza-Guadix	17
Valle de Lecrin	1
Alhama-Loja	3
Otros	.
B-ANDALUCIA	
Almeria	2
Cadiz	
Cordoba	10
Huelva	
Jaen	13
Malaga	9
Sevilla	5
C+ESPAÑA	
Asturias-Santander	
Castilla(vieja)	2
Castilla(nueva)	1
Cataluña-Aragon	1
Extremadura	1
Galicia	2
F.Vasco-Navarra	
Valencia-Murcia	14
D-EXTRANJERO	
Francia	
Portugal	1
Italia	
America	
Africa	
Europa(resto)	
Otros	
TOTAL	137

CUADRO 120: Distribución del lugar de origen

PROCEDENCIA	NUMERO	%
Granada	66	42
Andalucía	39	31
España	31	26
Extranjero	1	0,9
TOTAL	137	100

CUADRO 121: Distribución de los procedentes de las parroquias granadinas

PARROQUIA	Numero
Las Angustias.....	18
Stª. Ana.....	15
San Andres.....	2
San Cecilio.....	27
Stª. Escolastica.....	45
San Gil.....	36
San Jose.....	9
San Juan de los Reyes.....	3
San Ildefonso.....	16
S. Justo y Pastor.....	4
La Magdalena.....	18
Stª. Mª. de la Alhambra.....	x
El Salvador.....	8
San Matias.....	20
Santiago.....	9
San Miguel.....	3
San Nicolas.....	2
San Pedro y S. Pablo.....	8
El Sagrario.....	48
Total	317

Los procedentes de las parroquias granadinas

El estudio de este dato siempre nos resulta interesante por reflejar la relación existente entre los habitantes de una y otra parroquia. Las cifras encontradas son las que recoge el cuadro núm. 121.

Llama la atención el hecho de que la parroquia inmediata de San Cecilio aporta un menor número de población que, por ejemplo, Santa Escolástica; vale lo dicho para el caso de Santa Ana. Sin embargo, la parroquia del Sagrario arroja una elevada cifra --la más alta--, lo cual nos hace suponer un hecho constatable en las parroquias del núcleo central de la ciudad: la población de Santa María de la Alhambra solía contraer lazos matrimoniales con personas procedentes de clases altas y medias de la ciudad. Es tan sólo una mera hipótesis, pero que no deja de ser factible a la vista de los datos ofrecidos y, por supuesto, no quiere ello decir que no se estableciera otro tipo de lazos; de hecho, el aporte de parroquias periféricas también nos resulta muy elevado.

El estado civil de los contrayentes

El más alto porcentaje es el de los matrimonios realizados entre contrayentes solteros; posteriormente nos encontraríamos los realizados entre solteras y viudos; los dos restantes casos resultan ya inferiores, si bien predominan los de viudos con viudas frente a los realizados entre solteros y viudas.

En cifras y porcentajes, los valores serían los recogidos en el cuadro núm. 122.

La estacionalidad de los contrayentes

Al realizar la distribución del número de matrimonios entre los

CUADRO 122: Estado civil de los contrayentes

MATRIMONIO	NUMERO	%
Soltero/Soltera	470	61
Viudo/Soltera	147	19
Soltero/Viuda	62	8
Viudo/Viuda	93	12
TOTAL	772	100

CUADRO 123: Distribución mensual de los matrimonios

MESES	MATRIMONIOS	%
Enero	78	10,1
Febrero	69	9,0
Marzo	61	8,1
Abril	84	11,1
Mayo	17	2,3
Junio	19	2,4
Julio	76	9,9
Agosto	24	3,1
Septiembre	92	11,9
Octubre	82	10,3
Noviembre	20	2,9
Diciembre	26	3,3
Total	772	100%

meses del año nos encontramos con un problema: su escasa cuantía incidía en los valores porcentuales no haciendo que las cifras fuesen del todo fiables, como lo demuestra el cuadro núm. 123.

Como puede apreciarse, no resultan lógicos esos enormes saltos

dados: es inexplicable el hecho de que del mes de abril --con valores muy altos-- se pase de un modo brusco al de mayo --el de valores más bajos--. En todo caso éstos son los resultados hallados, que han sido distribuidos en la gráf. núm. 106.

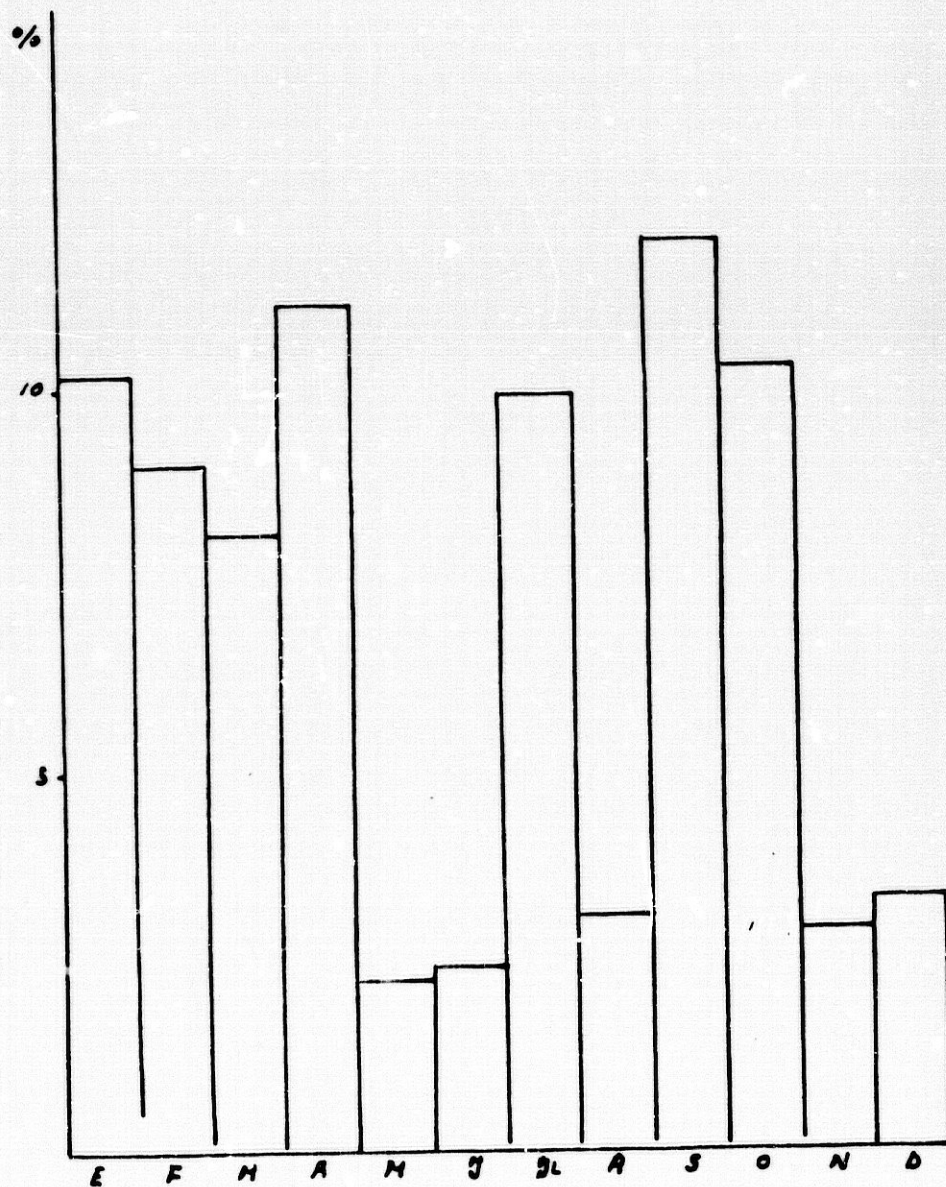

GRÁF. 106: Distribución estacional de los matrimonios

En esta gráfica se observa toda esa serie de altibajos, así como la distribución general. Concediéndole un cierto margen de confianza a las cifras, veríamos cómo ese alza aislada del mes de julio sí corresponde con la habida en el número de los bautizados (establecido el periodo de los nueve meses correspondientes); igualmente sucedería con los meses de enero, febrero y marzo, en los que también encontramos esa relación directa.

DEFUNCIONES

Fueron anotadas en el libro parroquial correspondiente un total de 977 defunciones, con una media anual de 18 entierros. Sin embargo, existe un grave problema ya que, del total de años en estudio, tan sólo conocemos los datos relativos a 54 de ellos. En el resto la serie se halla interrumpida. Conocemos los años de 1624, de 1610 al 1614, del 1616 al 1656 y de los años 1698 y 99. De los restantes 47, no pudimos hallar ninguna cifra.

Extraídos los datos encontrados, su evolución quedaría reflejada en la gráf. núm. 107.

Como puede verse, la laguna existente es muy importante, y nos impide conocer cuál fue la evolución real de los fallecidos. Tan sólo nos da idea de que al inicio de siglo y hasta 1625 hubo un menor número, para posteriormente crecer desmesuradamente superando con amplitud la media anual.

Establecido el valor base --en el decenio de 1620-30, del cual conocemos los primeros datos completos--, las cifras obtenidas son las que ofrece el cuadro núm. 124.

La base es superada ampliamente en todos los periodos de los que poseemos los datos; para aquellos decenios de los que tan sólo poseíamos datos de algunos años fueron ponderados éstos en razón a la

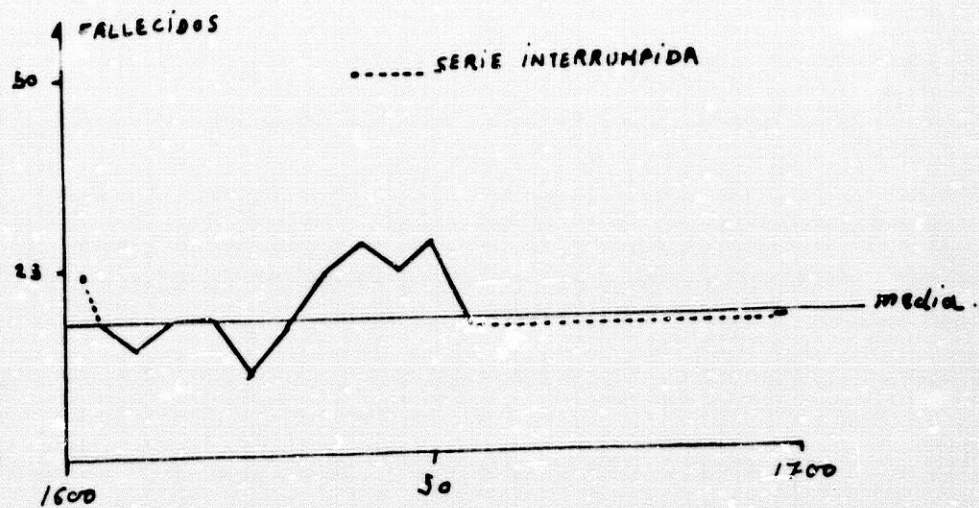

GRAF. 107: Distribución de los entierros en Santa María de la Alhambra

CUADRO 124: Distribución de los entierros respecto a la base

AÑOS	FALLECIDOS	%
1600-10	76(x)	108
10-20	174(x)	140
20-30	137	100
30-40	253	184
40-50	259	189
50-60		
60-70		
70-80		
80-90		
90-1700	16(x)	116

(x) faltan años.

media anual de los fallecidos, establecida ésta sobre el total.

Como puede verse en la gráf. núm. 108, el alza resultante en los dos periodos posteriores al año 1630 es considerable; debió de ser un momento de crisis de la población. Curiosamente, coincide el periodo base con el mejor momento en razón al número de los fallecidos. Y poco más podemos extraer, ya que, si bien quedarían años sueltos, de ellos únicamente sabemos que falleció una cantidad estimable de personas.

Datos complementarios a la serie de fallecidos

La mortalidad adulta frente a la infantil

Hubo un total de 247 entierros en los cuales se mencionaba "criatura" o bien la expresión "niño". Ello supone el 32 % sobre el total de entierros efectuados, una cifra no desmesurada al ser comparada con los arrojados en otras parroquias. Por tanto, el número de adultos enterrados fue de 425.

Los esclavos fallecidos

Fueron anotados en total tres: uno de ellos en 1602, en 1623 el siguiente --del que se mencionaba su raza de color-- y el último en 1654.

Causa extrañeza el hecho de que no halláramos' más, ya que ello no implica que no los hubiera.

Las causas de la muerte

No fueron especificadas las causas de la muerte salvo en una excepcional ocasión en la que el cura párroco narra el hecho de que,

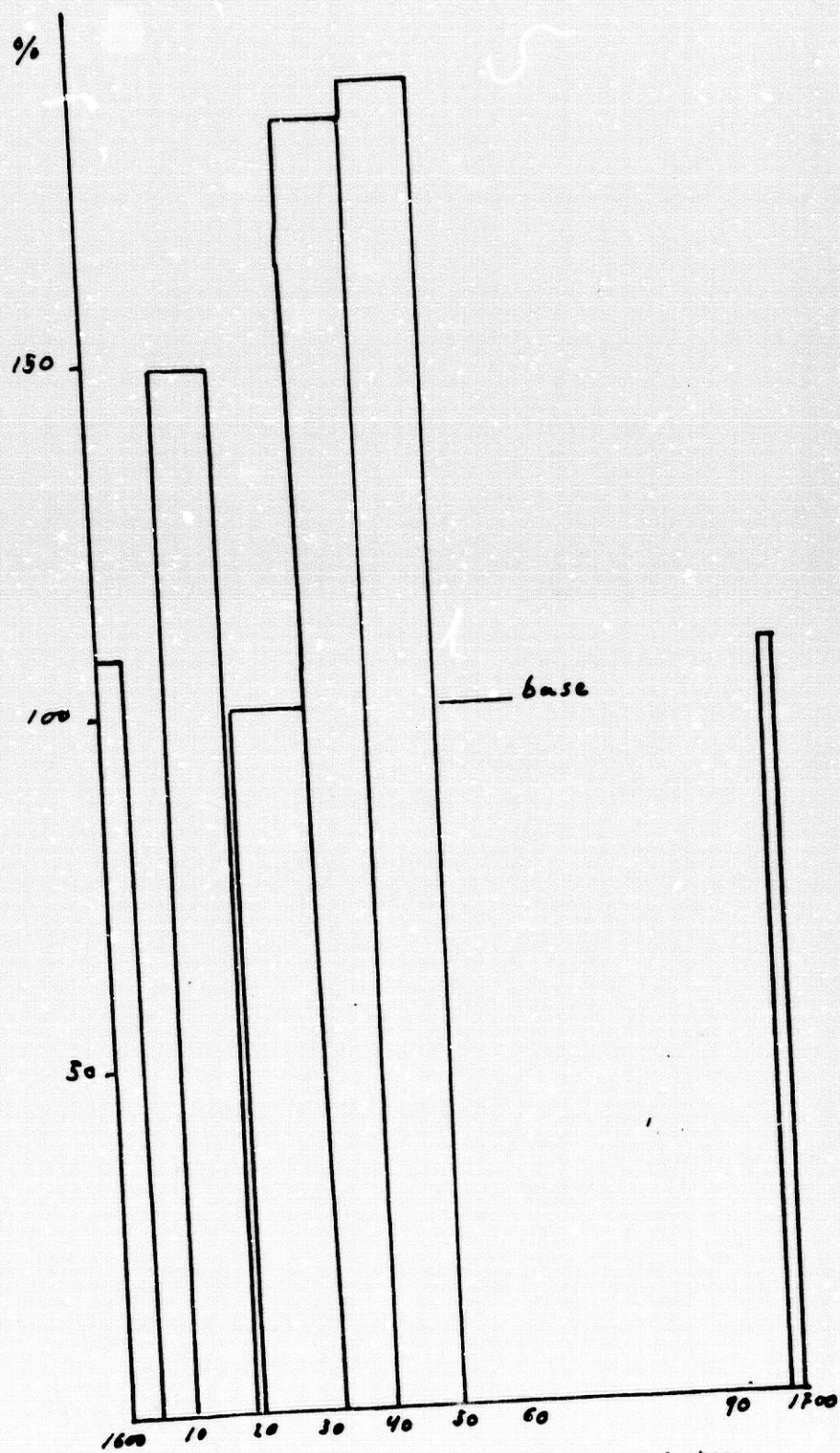

GRAF. 108: Evolución de los entierros sobre la base

jugando un grupo de niños, entre ellos el hijo del alcaide, se derrumbó una tapia matando a uno de ellos; el caso se produjo en el año 1699 y está anotado en la última página correspondiente al libro de ese año³⁹.

La estacionalidad de la muerte

Pese a la manifiesta escasez de datos, ésta fue estudiada, aunque se ha de señalar que en algunos años no fueron anotados los meses. Las cifras son las recogidas en el cuadro núm. 125.

Se observa que el invierno es el periodo en el cual los valores son más altos; fue el momento de mayor número de fallecidos. La primavera es la que arroja una cantidad menor de defunciones, unida al comienzo del verano. A partir del otoño irá aumentando la cifra,

CUADRO 125: Distribución mensual de los entierros

MESES	FALLECIDOS	%
Enero	88	11,1
Febrero	112	14,2
Marzo	76	9,5
Abril	47	5,5
Mayo	51	6,3
Junio	39	4,7
Julio	63	7,9
Agosto	58	7,1
Septiembre	61	7,6
Octubre	38	4,6
Noviembre	75	10,0
Diciembre	65	8,0
Total	772	100

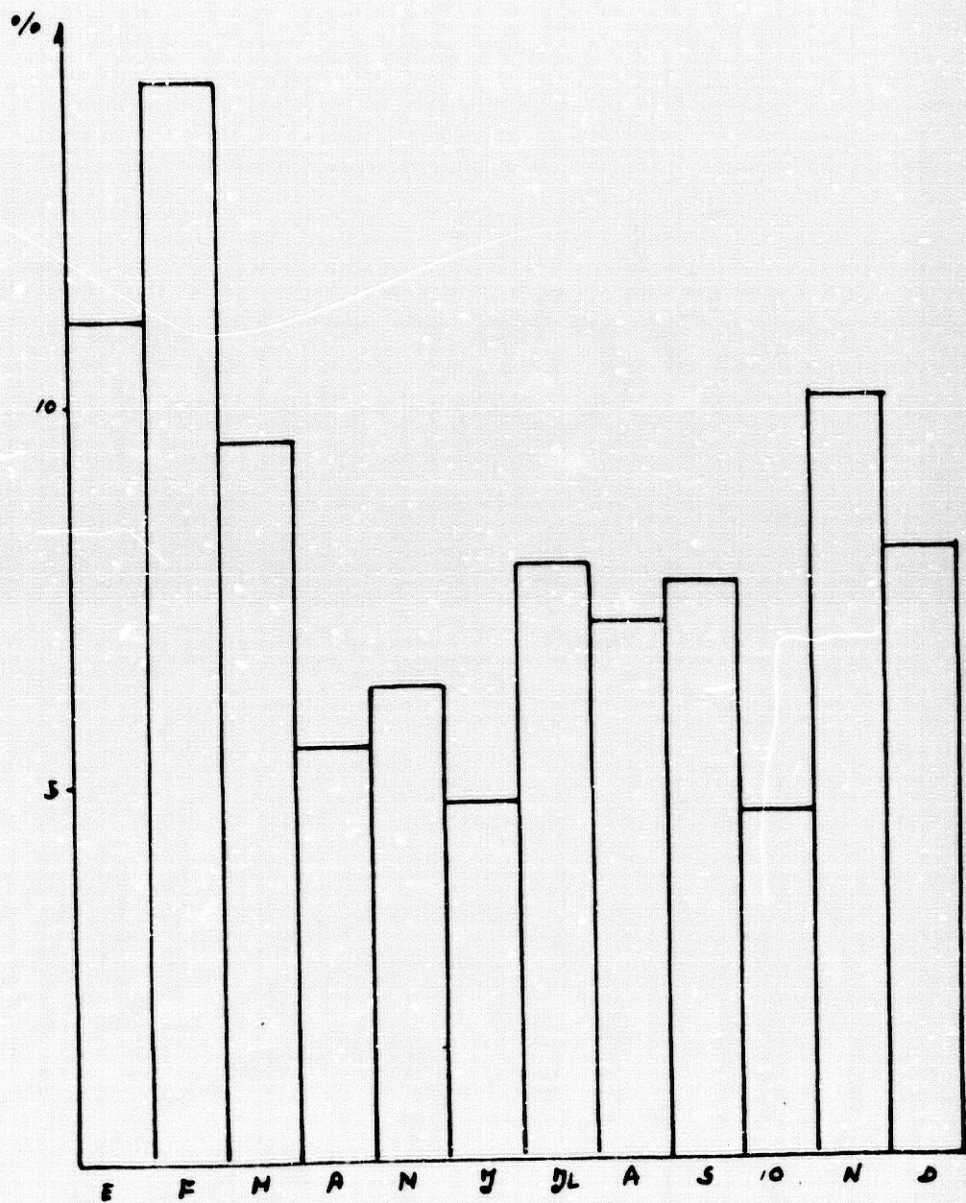

GRÁF. 109: La estacionalidad de los entierros

aunque paradójicamente sea el mes de octubre el más benigno para la población.

En la gráf. núm. 109 fueron trazados estos valores.

LAS SERIES INTERRELACIONADAS

La incidencia entre las tres series se nos manifestó de un modo muy claro y preciso. Véase la gráf. núm. 110.

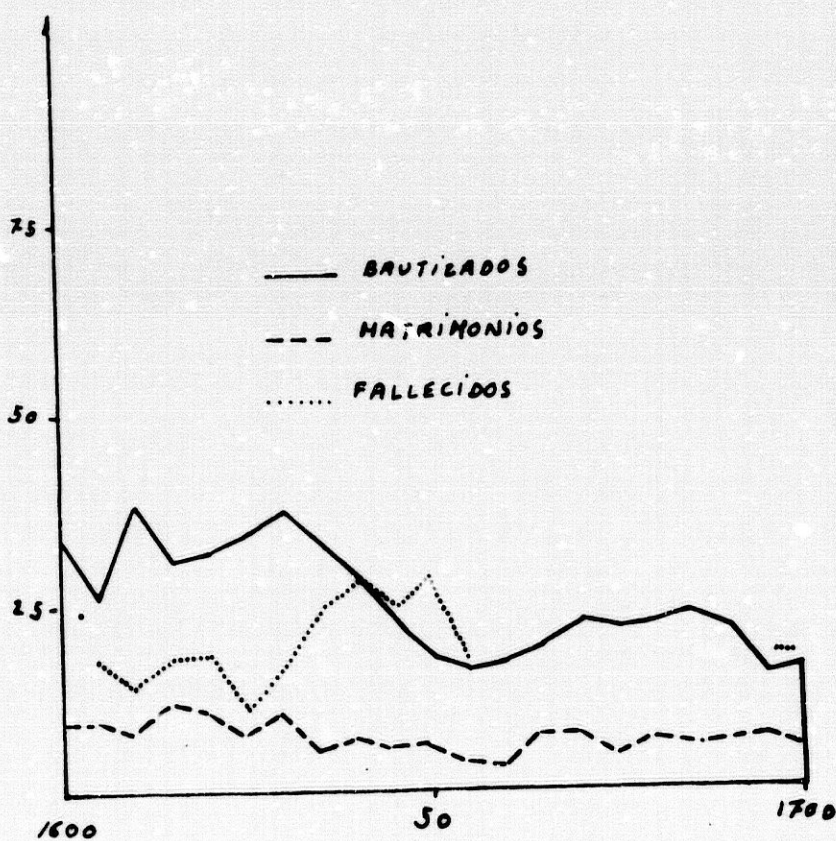

GRÁF. 110: Evolución demográfica en Santa María de la Alhambra

Como puede constatar, la simultaneidad entre las dos series completas --los bautizos y los matrimonios-- resulta perfecta. Las regresiones y desarrollos son simultáneos a lo largo de todo el siglo, salvo en los últimos años, en los que, sin ser marcada una diferencia nítida, sí que se nos presenta cierta disparidad.

Por su parte, la serie de los fallecidos responde también a un

comportamiento lógico; su aumento produce un declinar claro de las dos restantes series, ocasionándose también el fenómeno inverso. Lástima de toda esa serie de años en los que la carencia de datos nos impidió globalizar los comportamientos.

CONCLUSIÓN

Por las cifras obtenidas vemos cómo la parroquia de Santa María de la Alhambra debió de tener muy pocos feligreses. Su jurisdicción no resultaba muy amplia, pero, en contraposición, sí era peculiar. Su originalidad estriba en ser la que tenía vocación castrense, tal como fue reflejado en aquellos oficios anotados, si bien éstos eran escasos --curiosamente no los hallamos en los entierros--.

Las cifras de ilegítimos resultaron bastante altas. Igual sucedió con los expósitos y esclavos. Y ello adquiere mayor relieve si tenemos presente el número de los posibles habitantes con que debió contar.

La labor de investigación resultó fácil, excepción hecha de las anotaciones de los fallecidos, no sólo debido a su escasa cuantía, sino también agravado por los enormes saltos existentes, la falta de rigor en las anotaciones, etc., además del deficiente estado de conservación, que dificultaba aún más la lectura.

III.12.
SAN MATIAS

Su fundación como parroquia data del año 1501, siendo la calle Navas su primitivo emplazamiento, al ocupar la aljama Ibrahim de dicha calle.

En la visita realizada por el emperador Carlos a la ciudad de Granada, en 1526, visitó esta iglesia, y encontrándola tan pobre y abandonada ordenó la construcción de un nuevo edificio. Carlos V profesaba gran devoción a San Matías por haber nacido en el día de su conmemoración, así como haber logrado la victoria de Pavía en igual fecha.

El nuevo templo fue comenzado en 1526⁴⁰ y terminado en 1550, siendo emplazado en la calle de su mismo nombre. Sus dos portadas --principal y lateral-- responden al estilo de Siloe; la de los pies posee columnas corintias y arco de medio punto, luciendo en una hornacina la imagen del santo titular y escudos del arzobispo Nuño de Guevara; debió de ser realizada en 1543 por el cantero Juan Ruiz bajo la traza de Sebastián de Alcántara. La lateral es anterior, pues fue realizada en 1535 por Vicente Fernández; de orden corintio, está rematada por una Virgen con el Niño obra de Luque, el mismo que realizó la de San Matías en la principal.

El interior es de una sola nave, con apoyo en cuatro arcos ojivales; en el toral se hallan los escudos del Emperador. Destacaba el artesonado mudéjar de la capilla mayor, el cual fue tapado en 1775; a los lados se abren cuatro capillas en cada banda. Destaca en la decoración un pequeño San Roque de Pablo de Rojas, una serie de estatuillas representando a San Joaquín, Santa Ana, San Matías y San Francisco de Asís de Pedro de Mena (las tres primeras desaparecidas), un crucifijo de Jaime Folch y un San Miguel de Torcuato

Ruiz del Peral. El retablo mayor es del siglo XVIII y su autor fue Blas Moreno; en él figuran un San Matías, una Santa Teresa y un San Juan de Dios de Risueño; en los laterales, cuatro cuadros de Bocanegra y una Purísima de Ribera.

La documentación se encontraba en perfecto estado. Las facilidades prestadas para su utilización nos permitieron realizar la investigación.

Existe una laguna importante en la serie de los entierros. Nos llamó la atención la cuidada encuadernación de tres de los libros parroquiales, los correspondientes al periodo en el cual fue párroco el venerable Francisco Velasco⁴¹, quien gozó de fama de santo y cuya vida ejemplar relata en la primera página cada uno de los tres libros mencionados.

San Matías pertenecía al grupo de las parroquias centrales de la ciudad, lindante con Santa Escolástica, Santa Ana, El Sagrario y la periférica de la Magdalena; posteriormente con las Angustias, al ser fundada ésta en 1610⁴².

LOS BAUTIZADOS

A lo largo de todo el XVII fueron celebrados 7.826 bautizos en San Matías; su media anual resultante es de 77. En la gráf. núm. 111 vemos cuál es la distribución hallada.

Se inicia el siglo con la situación más alta de la curva, alcanzando ésta en 1614-1615 las cifras superiores. Posteriormente tiene lugar un rápido descenso, el cual hizo que en 1636 se entrara en cifras inferiores a la media y se llegara al punto más bajo en 1652. Todo el centro del siglo está dominado por un profundo bache. La crisis remitirá hasta 1673, en que se estabilizará la curva, continuándola una superación --por encima de la media-- breve y un final

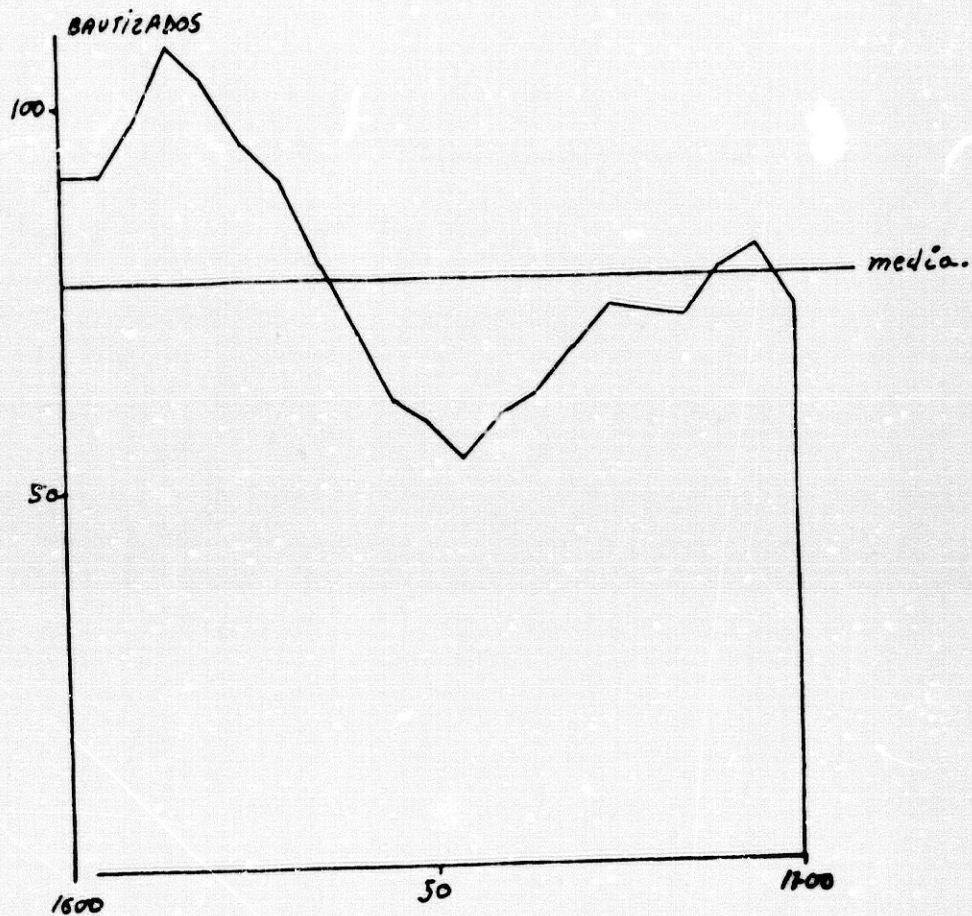

GRAF. 111: Los bautizados en San Matías

de siglo en valores negativos.

Establecida la base al primer decenio, las cifras resultantes son las que figuran en el cuadro núm. 126.

La base resultó superada, aunque no de un modo significativo, entre 1610 y 1620, es decir, en su inmediato decenio. Los restantes presentan siempre valores inferiores a ella, alcanzando la cota inferior al periodo intermedio del siglo entre 1650 y 1660.

Su representación en la gráf. núm. 112 señala cuáles son los valores dados.

CUADRO 126: Evolución de los bautizados sobre la base

AÑOS	BAUTIZADOS	%
1600-10	1040	100
10-20	1059	101
20-30	930	89
30-40	748	71
40-50	603	57
50-60	559	53
60-70	643	61
70-80	737	70
80-90	741	71
90-1700	766	73

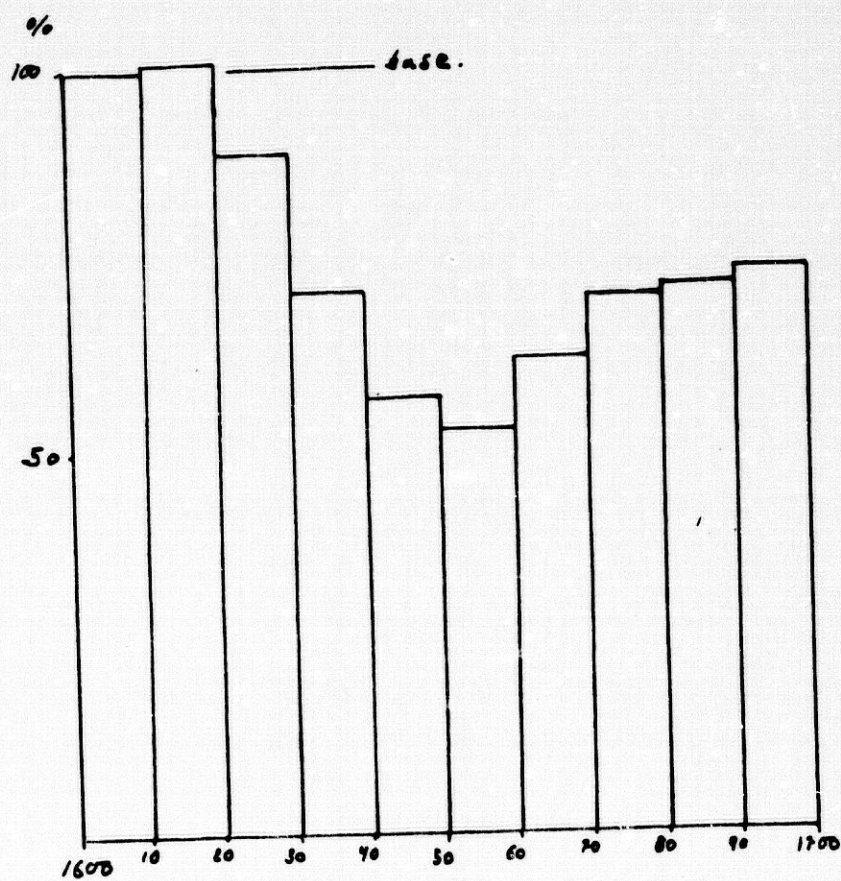

GRAF. 112: Evolución sobre el valor base

Los veinte primeros años resultan ser los más elevados; el descenso que se produce tras ellos es muy brusco; además, es constante, alcanzando sus valores inferiores mediado el periodo. Esta crisis sería superada en la segunda mitad del siglo, si bien no de una manera fuerte, ya que comparativamente decae el número de bautizados desde el inicio al final del siglo --comparativamente hablando--. Esta tónica sería, en términos globales, la evolución dada en la cifra de bautizados.

Datos complementarios a la serie de bautizados

Los ilegítimos

La cifra que resultó de ellos fue de 379, con un porcentaje del 4'8 %, no siendo éste muy elevado. Su distribución anual, así como las fórmulas más usuales, se recoge en el cuadro núm. 127.

CUADRO 127: Los ilegítimos de San Matías

FORMULA	AÑO				Total
	1600-25	1626-50	1651-75	1676-00	
Hijo de la Tierra	16	3	24	17	60
Hijo de la Iglesia	4	8	10	13	35
Hijo de la Merced	3		1		4
Hijo de..(blanco)	2	6	2		10
Hijo de padres no conocidos.	48	26	37	19	130
Hijo de Criada	5	3	1	6	15
Hijo de Esclava	19	10	2	7	38
Hijo de Esclava Mora.	6	3	1	1	11
Esclavo/a	9	7	12	11	39
Berberisco Esclavo	15	10	3		28
Adulto/a	5	2		2	9
				TOTAL	379

Destacan de entre todos los "hijo de padres no conocidos", seguidos de los "hijo de la Tierra", pero ya muy alejados; esos cuatro "hijo de la Merced" son casi simbólicos.

Los considerados ciertos, con sus 239 casos, representan el 63 % del global. Dudosos serían 64, representando por lo tanto el 16 % y, por último, el restante 21 % se lo reparten las fórmulas de los excluidos --79 casos--.

Los esclavos

Habría que considerar dentro de ellos a esos nueve adultos bautizados, pues cabe suponer lógicamente que lo fuesen también. Los 79 casos representan el 1 % respecto al total, destacando por su número los anotados como berberiscos.

Los expósitos

La cifra fue de 214. En la mayoría de las ocasiones era mencionado al margen el carácter de "gratis" para el bautizo. Esta parroquia era sitio escogido para el abandono del nacido, ya que cabía suponer que en ella viviesen personas acomodadas; de hecho, en la mayoría de las situaciones se produce el abandono "a la puerta de...", y, sin embargo, resulta curioso cómo no era citado el vecino en cuestión.

Profesiones anotadas

Las referencias directas nos inducen a pensar que se trataba de una zona en la que residían cargos de la administración --de la Chancillería, caballero veinticuatro, regidor, etc.--, personas del estamento nobiliario --abundando los caballeros-- y también médicos,

escribanos, boticarios, etc. También fueron mencionados algún sille-ro, cordelero, etc., por ser zona de actividad comercial.

El índice de masculinidad

Los varones predominan sobre las hembras, ya que nos encontramos con 4.023, frente a las 3.803 del sexo femenino. En porcentajes re-presentan: los primeros el 51'4 % y las segundas el 48'6 %, no sien-do por tanto notoria esa diferencia de 220 bautizos en favor del sexo masculino.

La estacionalidad

La distribución numérica de los bautizados a lo largo de los doce meses del año es recogida en el cuadro núm. 128.

CUADRO 128: Distribución mensual de los bautizados

MESES	BAUTIZADOS	%
Enero	673	8,6
Febrero	727	9,3
Marzo	657	8,4
Abril	709	9,0
Mayo	696	8,9
Junio	594	7,6
Julio	626	8,0
Agosto	563	7,2
Septiembre	618	7,9
Octubre	571	7,3
Noviembre	688	8,8
Diciembre	704	9,0
Total	7.826	100%

Febrero, con 727, resulta el mes más elevado y frente a él los 573 de agosto, el que presenta menores cifras. Su distribución la refleja la gráf. núm. 113.

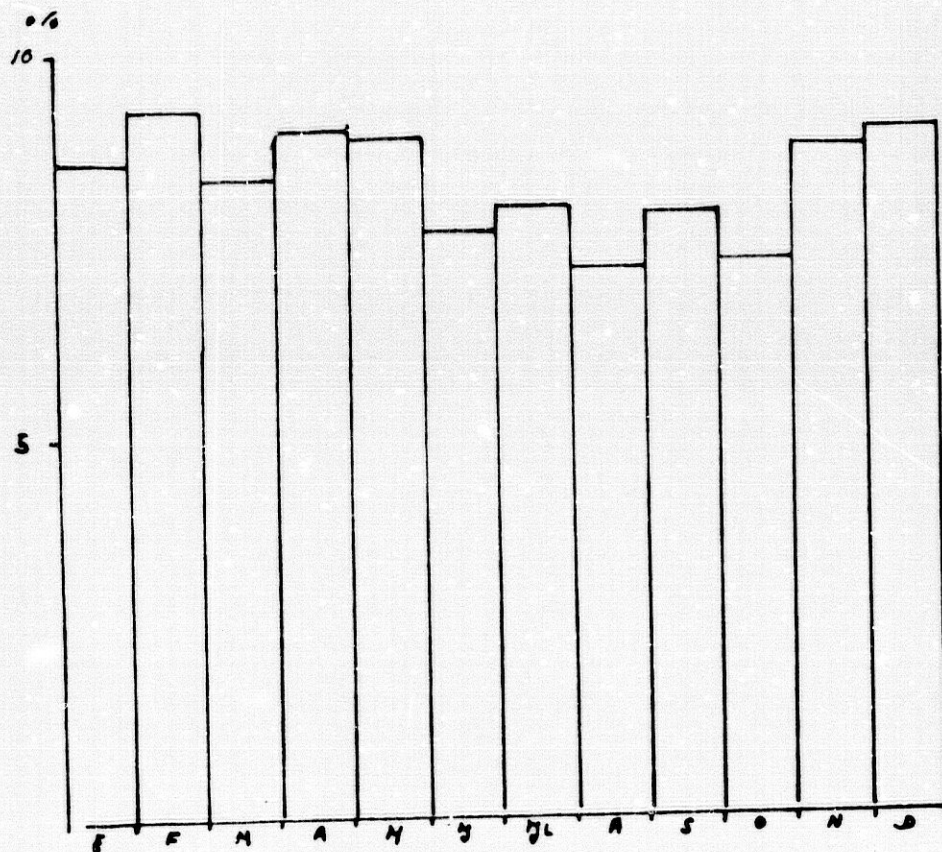

GRAF. 113: La estacionalidad de los bautizados

Esta se caracteriza por la irregularidad. Existen meses aislados de cotas elevadas frente a otros de bajos valores. Resulta difícil hablar de una pauta estacional, si bien en términos generales las cifras inferiores se dan en el verano y otoño, en alternancia de subidas y bajadas mensuales. Por su parte, las alzas superiores tendrían lugar al inicio del invierno y en la primavera.

LOS MATRIMONIOS

Su cifra global fue de 3.220, situándose por tanto su media anual en los 31 celebrados. En la gráf. núm. 114 figura su representación.

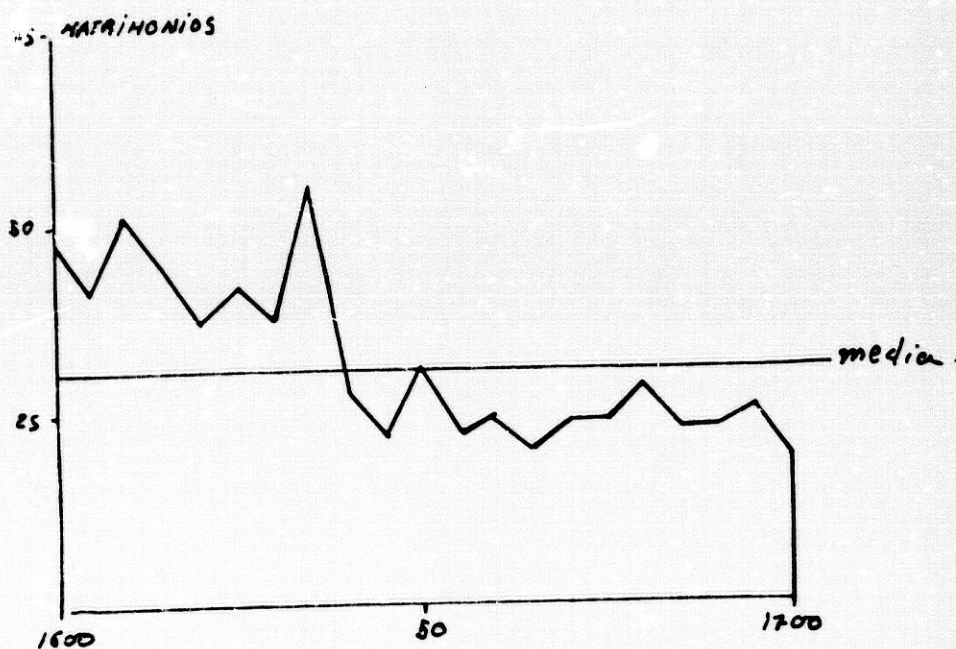

GRÁF. 114: Evolución de los matrimonios

Hasta 1639 las cifras son positivas; en este grupo de años se sitúan los dos máximos de todo el siglo: uno de ellos en 1610 y el otro --el más importante-- en 1634. A partir de 1640 siempre se situará la curva por debajo de la media trazada, adoptando la forma de dientes de sierra, alcanzando a la media en 1650, pero únicamente en este año. Existe un bache central al siglo y una leve tendencia recuperatoria en la segunda mitad.

Establecida la base, las cifras que nos resultan son las que figuran en el cuadro núm. 129.

CUADRO 129: Los matrimonios sobre el valor base

AÑOS	MATRIMONIOS	%
1600-10	525	100
10-20	416	79
20-30	402	76
30-40	423	80
40-50	273	52
50-60	228	43
60-70	228	43
70-80	267	50
80-90	232	44
90-1700	226	43

El primer decenio, el que establece el valor base, presenta el mayor número de matrimonios, no siendo por ello rebasado por los demás. Las cifras inferiores, por su parte, se dan entre 1650 y 1670, en dos decenios en los que curiosamente coinciden sus cifras de matrimonios=

En la gráf. núm. 115 queda reflejada la evolución de los matrimonios.

La primera mitad del siglo es la más elevada en cifras. La base nunca es superada, pero hasta 1640 las cifras se hallan en valores que podríamos considerar altos comparativamente a los del segundo periodo. El decenio de 1640 a 1650 sirve de puente al fuerte retroceso de la segunda mitad del siglo; en ésta las cifras se situarían en valores inferiores al 50 % de la base y tan sólo podemos hablar de un leve intento de recuperación entre 1670 y 1680.

Los matrimonios, al igual que los bautizados, van a decaer a lo

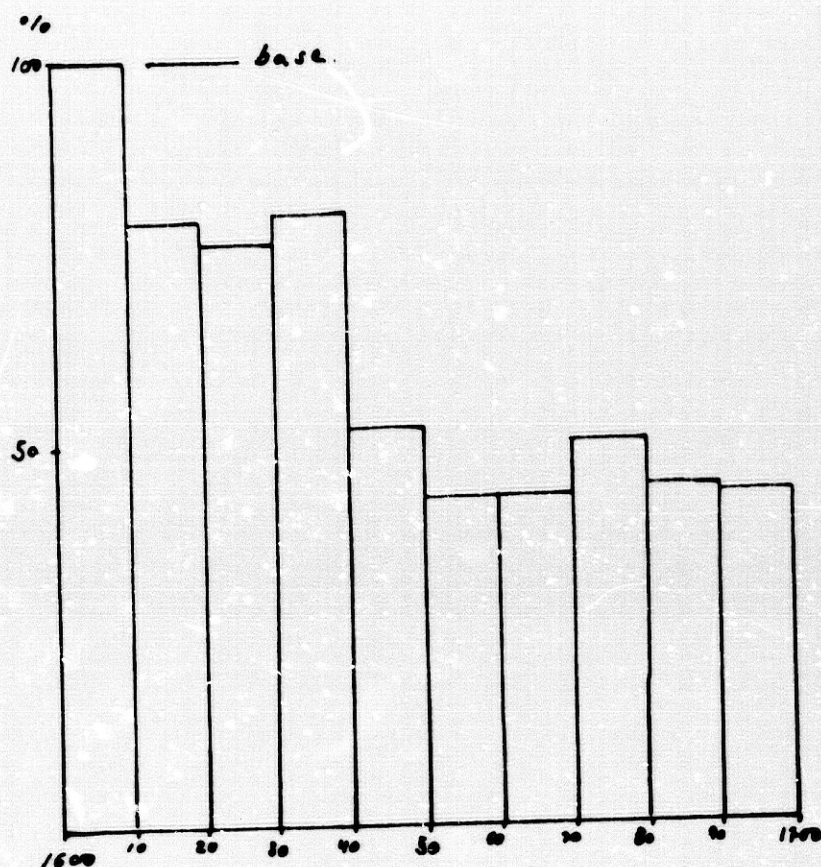

GRAF. 115: Evolución de los matrimonios sobre la base

largo de todo el siglo, demostrando una clara tendencia al retroceso poblacional.

Datos complementarios a la serie de matrimonios

Los esclavos

Del global de los matrimonios, 21 son los realizados por esclavos. En todos ellos se menciona este carácter para ambos contrayentes. Representan tan sólo el 0'6 % de la totalidad, un porcentaje

que, si bien no resulta muy elevado, sí es más significativo que el que arrojan parroquias más numerosas.

Profesiones de los contrayentes

Prepondera la tónica marcada por los bautizados, es decir, ocupaciones de la administración: alguaciles, regidores, de la Chancillería, también se dio el caso de algún militar, o bien la abundancia de abogados, médicos, etc.

Procedencia de los contrayentes

La extracción de datos de las amonestaciones arrojó la cifra de 490 forasteros, siendo por lo tanto su porcentaje del 15'4 % del global, una cifra no muy elevada y que demuestra una cierta inmovilidad poblacional --posible causa de su regresión--. La distribución queda indicada en el cuadro núm. 130.

En la provincia de Granada destacaría la Vega y zona de Alhama-Loja, esta última seguida de cerca por la depresión de Baza-Guadix. Para el caso de Andalucía destacan los naturales de Jaén y Málaga, con un predominio ya usual de las provincias limítrofes, en este caso acentuado por la carencia de naturales de Huelva.

En el caso español serían las dos Castillas y la zona de Valencia-Murcia las de mayor aporte, frente a esas tres personas de Asturias-Santander como contraste.

En el extranjero, y considerando como tales a los berberiscos, los procedentes de África son los más numerosos, igualando los valores franceses y portugueses.

En porcentajes, la distribución se atiene al cuadro núm. 131.

Destaca la provincia, acercándose a la mitad del global, seguida de España y Andalucía, y ya con unos valores muy alejados los extranjeros.

CUADRO 130: Procedencia de los contrayentes

PROCEDENCIA	Numero
A-GRANADA	
Vega	53
Costa	15
Alpujarra	19
Baza-Guadix	32
Valle de Lecrin	11
Alhama-Loja	41
Otros	7
B-ANDALUCIA	
Almeria	18
Cadiz	3
Cordoba	31
Huelva	
Jaen	42
Malaga	25
Sevilla	9
C+ESPAÑA	
Asturias-Santander	3
Castilla(vieja)	31
Castilla(nueva)	42
Cataluña-Aragon	9
Extremadura	6
Galicia	25
P.Vasco-Navarra	4
Valencia-Murcia	38
D-EXTRANJERO	
Francia	6
Portugal	5
Italia	1
America	
Africa	12
Europa(resto)	
Otros	
TOTAL	499

CUADRO 131: Distribución según origen

PROCEDENCIA	NUMERO	%
Granada	188	40
Andalucía	129	25
España	158	31
Extranjero	24	4
TOTAL	449	100

Los procedentes de las parroquias granadinas

Su cifra total es de 398, representando el 12'3 %. San Matías atrae más personas foráneas que a los habitantes de la propia ciudad. Su distribución se recoge en el cuadro núm. 132.

La inmediata del Sagrario es la que más personas aportaría, seguida de Santa Escolástica --situada lindante en el extremo opuesto-- y de las Angustias. La aportación iría decreciendo conforme más lejana fuese la parroquia y aumentando en el caso de que ésta se tratara de una con densa población.

El estado civil de los contrayentes

Ateniéndonos al estado civil, la distribución que resulta de las cuatro combinaciones posibles es la que figura en el cuadro núm. 133.

La preponderancia de los celebrados entre los solteros resulta lógica. A partir de ellos se sitúan los demás en una curiosa escala decreciente, según se presenta en el cuadro, y que arroja la menor cifra para los realizados en la combinación opuesta, es decir, entre los viudos.

CUADRO 132: Procedentes de Granada

PARROQUIA	Numero
Las Angustias.....	42
St ^a . Ana.....	21
San Andres.....	3
San Cecilio.....	16
St ^a . Escolastica.....	51
San Gil.....	36
San Jose.....	4
San Juan de los Reyes.....	8
San Ildefonso.....	10
S. Justo y Pastor.....	17
La Magdalena.....	43
St ^a . M ^a . de la Alhambra.....	18
El Salvador.....	16
San Matias.....	x
Santiago.....	7
San Miguel.....	9
San Nicolas.....	5
San Pedro y S. Pablo.....	15
El Sagrario.....	77
Total	398

CUADRO 133: Estado civil de los contrayentes

MATRIMONIO	NUMERO	%
Soltero/Soltera	2.513	78
Viudo/Soltera	289	9
Soltero/Viuda	193	6
Viudo/Viuda	225	7
TOTAL	3.220	100

La estacionalidad

La distribución mensual que arrojan los matrimonios es la que consta en el cuadro núm. 134.

CUADRO 134: Distribución mensual de los matrimonios

MESES	MATRIMONIOS	%
Enero	260	8,1
Febrero	267	8,3
Marzo	276	8,6
Abril	241	7,5
Mayo	280	8,7
Junio	289	9,0
Julio	298	9,1
Agosto	270	8,4
Septiembre	254	7,9
Octubre	251	7,8
Noviembre	270	8,4
Diciembre	264	8,2
Total	3.220	100%

Junio y julio son los meses con los valores más elevados en el número de matrimonios; frente a ellos se sitúa abril, en el cual se realizaron tan sólo 241.

En la gráf. núm. 116 quedan distribuidos en razón a las cifras.

Como puede verse, la característica es la uniformidad. Sin embargo, hay ciertos matices; así, los retrocesos de abril, septiembre y octubre y los aumentos dados al final del invierno y en los meses centrales del verano. Respecto a los bautizados, no se observa una

clara concomitancia, tan sólo unas aproximaciones de carácter porcentual a ciertos meses.

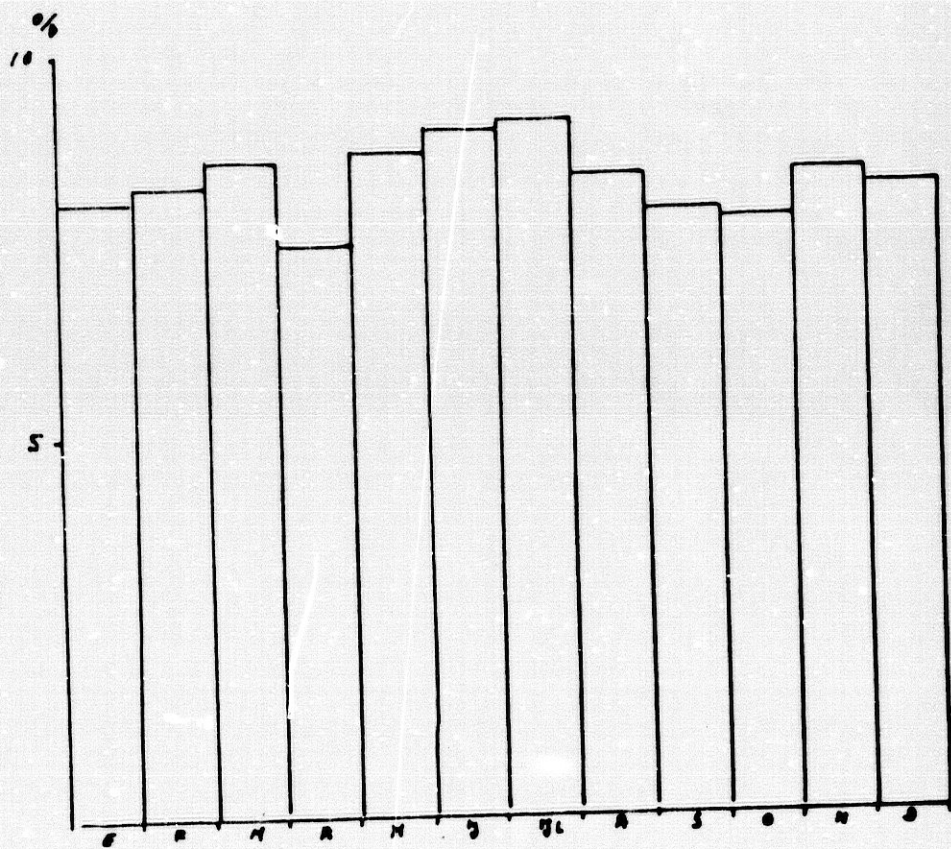

GRAF. 116: Distribución estacional de los matrimonios

LOS FALLECIDOS

En la serie de los entierros existe una importante laguna inicial de 24 años sin datos, alcanzando hasta la fecha de 1623. La serie comienza, pues, en 1624. En cifras, fueron enterrados 5.196 personas, cuya media resultante de 67 entierros anuales se aproxima al caso de los bautizados.

La distribución queda representada en la gráf. núm. 117.

Como puede verse, se producen tres crisis: la primera, de carácter muy fuerte, se daría en 1629, la segunda, y más leve de todas, justo en el centro del siglo --1650-- y la tercera, de breve duración, pero que debió de ser muy fuerte, en 1679; tras ella sería cuando se alcanzarían las cotas más bajas del siglo, siendo por lo tanto el momento más benigno.

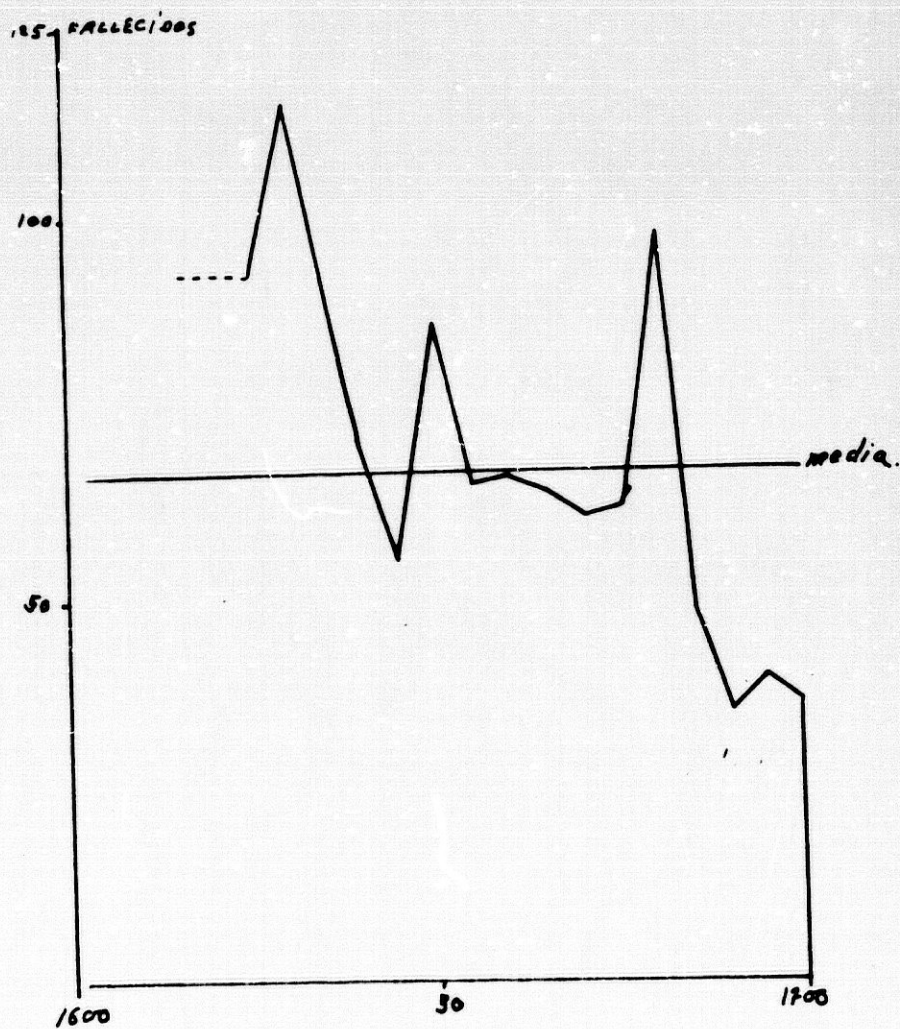

GRÁF. 117: Evolución de los entierros en San Matías

Establecida la base en el decenio de 1630 a 1640, por ser el primero con cifras completas, los valores son los que se consignan en el cuadro núm. 135.

CUADRO 135: Los entierros sobre el valor base

AÑOS	PALLECIDOS	%
1600-10	(x)	
10-20	(x)	
20-30	762(x)	119
30-40	828	100
40-50	706	85
50-60	660	79
60-70	628	75
70-80	798	96
80-90	425	51
90-1700	389	46

(x): Faltan datos.

El decenio inmediato anterior --1620-30-- supera al base con amplitud. Por desgracia, desconocemos datos globales; lo cierto es que todo indica que a la primera crisis conocida debía de precederle otra de quizás mayor virulencia. En el lado opuesto, sería el último decenio el más benigno, con una reducción en el número de entierros que contrasta con el primero. La evolución aparece más explícita en la gráf. núm. 118.

La crisis comprendida entre 1640 y 1650 --base-- sería precedida por el aumento acaecido en ese decenio anterior, del cual tan sólo conocemos datos parciales. A partir de ella decaen los valores de modo progresivo, pero siendo la tónica cortada de forma brusca por

ese alza aislada que produce la segunda crisis de 1670 a 1680. La última fase de 20 años sería continuación de esa tónica al descenso interrumpida.

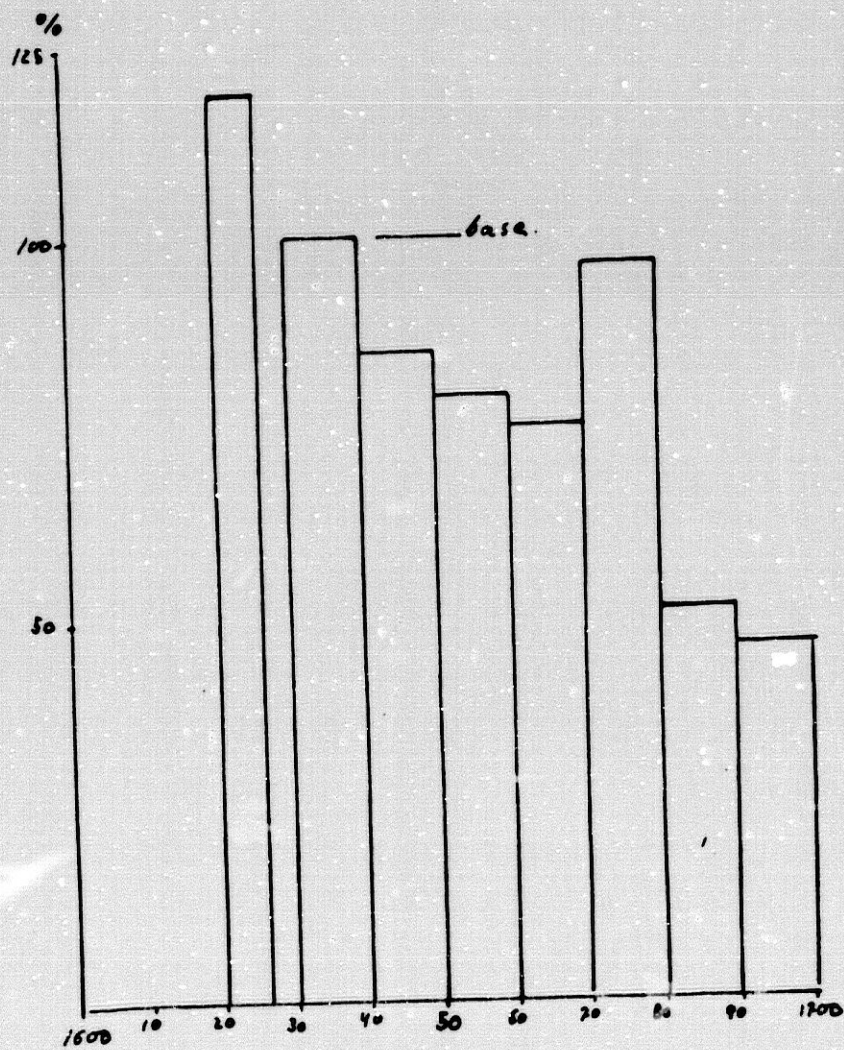

GRAF. 118: Evolución de los entierros sobre el valor base

Datos complementarios a la serie de fallecidos

La mortalidad infantil

Criaturas, o "cuerpo menor" --la fórmula más usual de la parroquia de San Matías--, fueron enterradas 1.049, cifra muy alta y que arroja un porcentaje del 20'2 %; ello da idea de los difíciles momentos que debió de sufrir la población de esta parroquia.

La pobreza

Para el caso de 189 personas, en el margen fue anotado el carácter de "gratis" al entierro, por no poder pagar los gastos de éste. Representan el 3'6 % sobre el global, volumen bastante alto. Las condiciones de vida debían de ser muy difíciles.

Causas de la muerte

En contacto directo con lo anteriormente expuesto, una de las causas fue el hambre. Ello explica esos "encontrado muerto en la calle", fórmula que se aleja de la de "muerto de repente", que bien pudo referirse a causas de enfermedad, abundando en ellas las alusiones a la peste. Más rara es la muerte violenta, por asesinato, aunque también se dan casos.

Las profesiones

Fiel reflejo de lo dicho en los bautizados y matrimonios, las que nos aparecen son muy similares, pero recortados en su número. Su variedad abarcaría desde un sillero a un miembro de la Chancillería o un oider.

Los esclavos

Fueron enterrados 114, representando el 2'1 % del global. Destaca el encontrarnos a tres "de color moreno", máxime cuando de ellos no tenemos referencias anteriores.

La estacionalidad

La distribución mensual de los entierros es la que viene expresada por el cuadro núm. 136.

Las cifras inferiores son las representadas por los 327 entierros del mes de mayo y las más elevadas por los 550 de octubre. Véase la gráf. núm. 119.

La distribución resulta similar a gran número de parroquias. El invierno se sitúa en cifras intermedias; la primavera es la estación

CUADRO 136: Reparto mensual de los entierros

MESES	FALLECIDOS	%
Enero	384	7,4
Febrero	405	7,8
Marzo	394	7,6
Abril	415	8,0
Mayo	327	6,3
Junio	358	6,9
Julio	420	8,1
Agosto	478	9,2
Septiembre	494	9,4
Octubre	550	10,6
Noviembre	483	9,3
Diciembre	488	9,4
Total	5,196	100

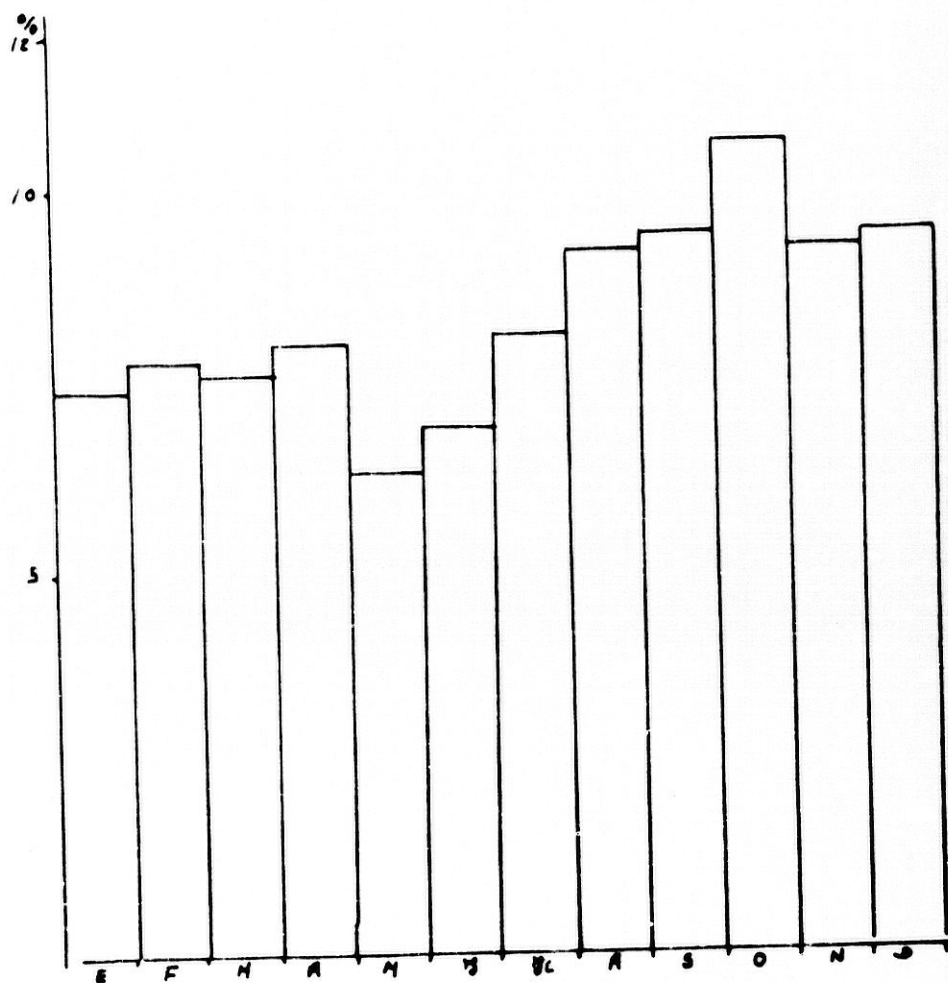

GRÁF. 119: La estacionalidad de los entierros

con menores fallecimientos: la entrada del verano producirá una escalada: y, por último, el otoño se señala como el periodo más difícil.

LA INTERRELACIÓN DE LAS SERIES

Las series de los matrimonios y bautizados presentan una sincronización de movimientos, con la excepción de ese repentino aumento

dado en los primeros hacia 1630 y del alejamiento de las dos curvas que se producen en la segunda mitad del siglo, pues mientras los matrimonios se estabilizan, los bautizados, por el contrario, inician un ascenso gradual.

Los entierros obedecen a su propia pauta de conducta, superando en tres ocasiones la curva de los bautizados, en todas ellas con consecuencias: la primera produce la caída de valores, la segunda corresponde a ese profundo bache central al siglo y en la tercera es frenada el alza de bautizados, retrocediendo los matrimonios. La cifra de enterrados y su distribución --rebasando con facilidad y fuerza a los bautizados-- nos indica que debió de ser muy difícil el crecimiento demográfico en la parroquia de San Matías, estancando la población.

En la gráf. núm. 120 ha sido reflejado el comportamiento expuesto al interrelacionar las series.

CONCLUSIONES

San Matías sería una parroquia que perdió población, debido a una serie de factores, primordialmente las graves consecuencias de las crisis de mortalidad, pero también fue causa de ello el escaso aporte poblacional comparado a parroquias similares. Su carácter de parroquia situada en el núcleo central de la población nos hacía pensar, sin embargo, que ello no sería así.

De otro lado, cabe señalar que el buen estado del archivo y su profusión de datos ayudaron sobremanera a la labor de investigación.

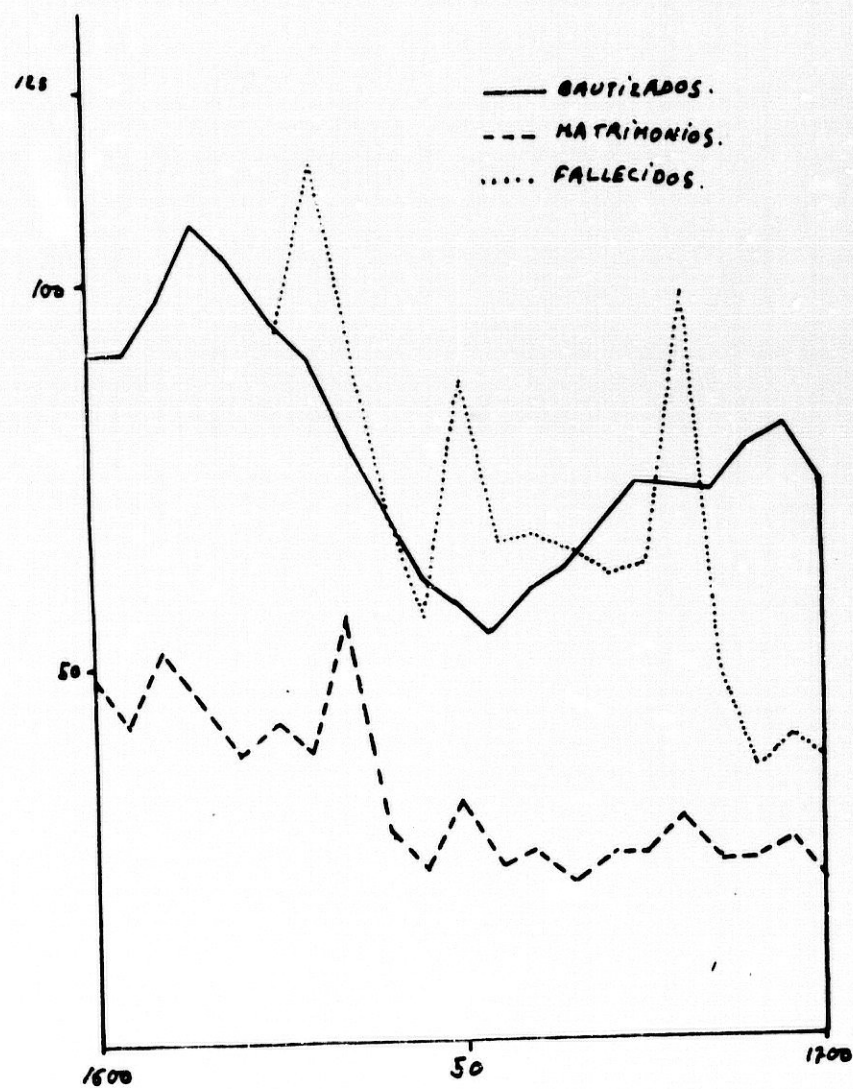

GRÁF. 120: El comportamiento demográfico en San Matías

III.13.
SAN MIGUEL

Su fundación como parroquia data del año 1501⁴³, siendo suprimida en el 1842, agregándose a la de San José. Pertenece, por tanto, al grupo de las existentes en el Albaicín. En el lugar en el cual fue emplazada se ubicaba una mezquita. La construcción de la iglesia cristiana finalizó en 1558. Trabajaron en ella múltiples artífices. Así, la mitad inferior fue realizada entre 1528 y 1539 por el albañil Antonio Fernández y el carpintero Gabriel Martínez. La portada debió de ser trazada por Diego de Siloe, siendo realizada por Juan de Alcántara y Pedro de Asteasu en los años de 1555 y 1556. La estatua del titular que preside ésta fue obra de Toribio de Liébana, quien la realizó en 1558. Existe otra portada lateral obra del citado Asteasu.

El interior se halla cerrado al culto debido al estado ruinoso que presenta⁴⁴. Posee varias naves y capillas laterales, desprovistas de casi todas las ornamentaciones y obras de arte que contenían⁴⁵; muchas de ellas hoy están en otras parroquias. Existía un retablo realizado por Tomás de Morales y pintado por Juan de Palenque, el cual fue sustituido por el actual, que es obra del año 1753 y realizado por Blas Moreno con decoración de Torcuato Ruiz del Peral, autor este último de la imagen existente del titular: San Miguel. Hubo otros retablos en el crucero, así como una serie de realizaciones de la imaginería granadina, destacando entre ellas el Cristo atado a la columna, atribuido a Siloe y actualmente en San José.

En esta parroquial fueron enterrados los pintores Pedro Anastasio de Bocanegra (1689) y Juan de Sevilla (1695), así como los escultores Diego de Mora (1729), Agustín de Vera y Moreno (1760) y

Felipe González (1810). Cercana a la iglesia, está la inmediata calle de los Oidores, donde al parecer tuvo la Chancillería su primitivo asiento.

La documentación de San Miguel se encuentra hoy día en San José⁴⁶, en un buen estado de utilización y sin dificultad alguna de acceso a la investigación.

LOS BAUTIZADOS

Su número global ascendió a 3.922 bautizados, siendo por tanto su media de 39 al año. En la gráf. núm. 121 queda reflejada su distribución.

La curva se inicia con una tendencia al aumento, alcanzando los valores más elevados de todo el siglo en 1620; hasta 1630 siempre sería superada la media anual, pese a una serie de altibajos, puesto que en 1631 se igualarían los valores con la media. Algo parecido, pero en sentido inverso, sucede con el año de 1645, ya que tras un

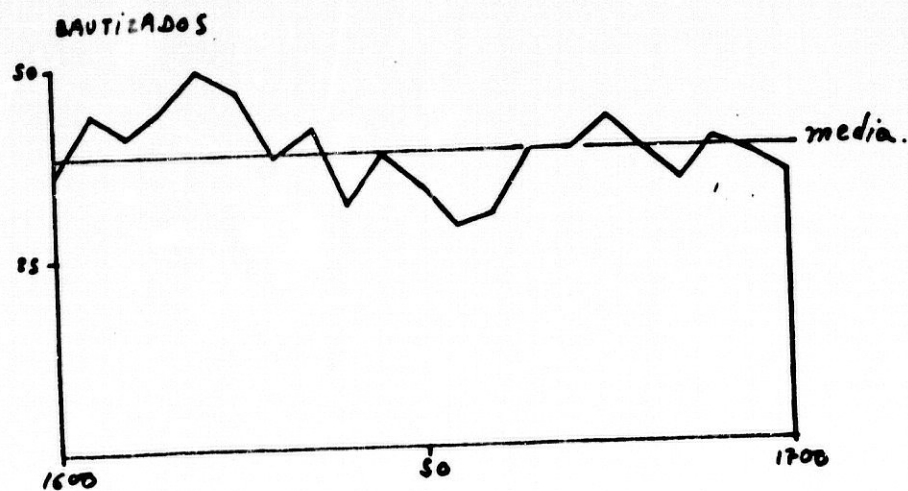

GRÁF. 121: Evolución de los bautizados en San Miguel

fuerte retroceso vemos cómo vuelven las cifras a rozar la media. El peor momento sería el producido a mediados del siglo, en especial entre 1656 y 1658, donde se dan las inferiores cifras de todo el periodo. Sucedería luego una fase de recuperación cuyo punto máximo quedó trazado en el año 1674, con un nuevo descenso y una nueva recuperación, más atenuada esta última, en el año 1688. El siglo quedaría cerrado en un nuevo descenso de la curva.

Establecido el valor base en el primer decenio, las cifras resultantes se exponen en el cuadro núm. 137.

CUADRO 137: Distribución de los bautizados sobre la base

ANOS	BAUTIZADOS	%
1600-10	467	100
10-20	468	100
20-30	433	92
30-40	365	78
40-50	363	77
50-60	301	64
60-70	383	82
70-80	406	86
80-90	367	78
90-1700	369	79

Los dos primeros decenios nos ofrecen los valores más elevados; frente a ellos, el correspondiente a 1650-60, los años centrales del siglo --con tan sólo 301 bautizados--, presentan los inferiores.

En la gráf. núm. 122 reflejamos la distribución encontrada.

Entre 1600 y 1620 se dieron el mayor número de bautismos, esta-

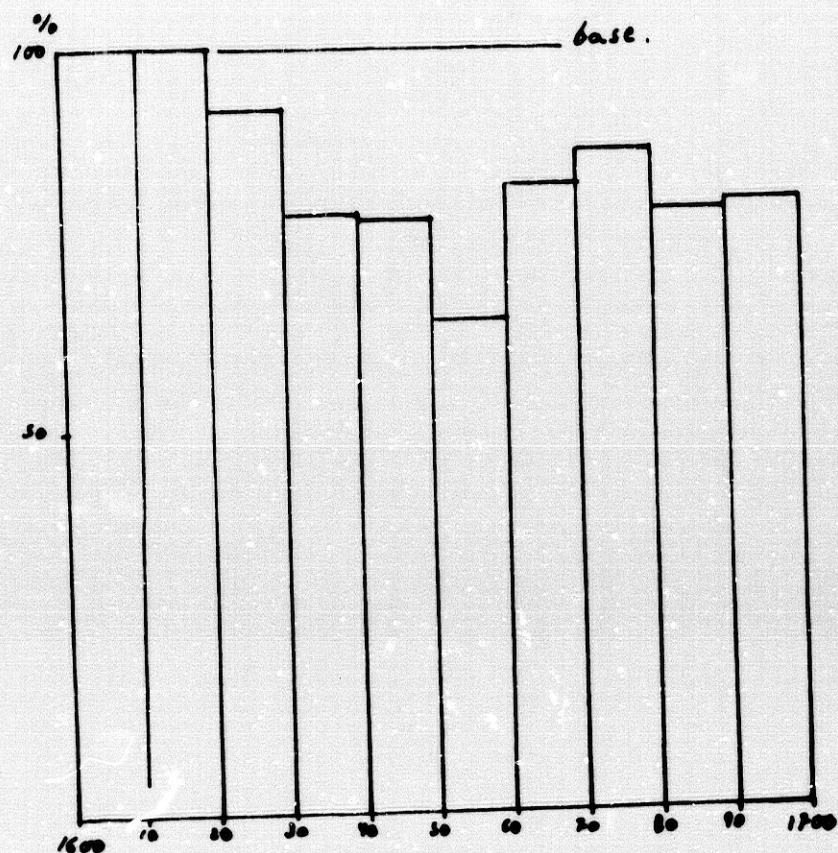

GRAF. 122: Evolución de los bautizados sobre el valor base

bleciendo una base que en ningún momento es superada por los otros decenios. Hasta 1660 se produciría un descenso muy acusado, correspondiéndoles a los dos decenios centrales del siglo las cifras más bajas. La recuperación fue importante, ya que los últimos cuarenta años se mantendrían estabilizadas las cifras, si bien no alcanzando los valores iniciales y destacando el decenio de 1670 a 1680 como el más elevado entre ellos.

En conjunto, el número de bautizados en San Miguel decrecería a lo largo del siglo, afectado por un bache a mediados del mismo, y experimentando posteriormente una recuperación, aunque no alcanzando, comparativamente hablando, las cifras que hallábamos en los primeros años.

Datos complementarios a la serie de bautizados

Los ilegítimos

Fueron anotados 312, representando el 7'9 % del global. Atendiendo a la fórmula utilizada y su distribución, se realizó el cuadro distributivo núm. 138.

CUADRO 138: Los ilegítimos de San Miguel

FORMULA	AÑO				Total
	1600-25	1626-50	1651-75	1676-00	
Hijo de la Tierra	68	39	52	49	208
Hijo de la Piedra	6	9	2	17	34
Hijo de la Iglesia	5	2	3	6	16
Hijo de padres no conocidos	2	5	1	3	11
Hijo de esclava	10	4	2	5	21
Esclavo/a	3	6		3	12
Esclavo Berberisco	2	1			3
Adulto/a	1	4	2		7
TOTAL					312

La fórmula más usual era la de "hijo de la tierra" y la más extraña de todas ellas la de "hijo de padres no conocidos".

Los ciertos suponen el 86 % del global, al ser 289 los casos encontrados. Los dudosos suponen el 6'7 %, puesto que como "hijos de esclava" fueron registrados 21, y, por último, esos 22 casos que consideramos excluidos representan el 7'3 %.

Los esclavos

Significan el 0'3 % de los bautizados, ya que hallamos únicamente a 15; de ellos, tres eran esclavos berberiscos. Si bien la cifra total se incrementaría si considerásemos como tales a esos siete adultos encontrados, algo que parece lógico. Como puede observarse, son cifras mínimas en el cómputo global de los bautizados.

Los expósitos

Como tales fueron anotados 43, que representan el 0'8 % de los bautizados en la parroquia: de ellos, en cinco casos se mencionan como abandonados a la puerta de algún vecino.

Las profesiones anotadas

Las profesiones de los padres se anotan en contadas ocasiones. Hay algunos miembros de la Chancillería, también mercaderes, silleros..., pero todas ellas de una escasa relevancia.

El índice de masculinidad

La diferencia entre varones y hembras es de 118 en favor de estas últimas: los varones bautizados ascienden a 1843 --el 46'9 %-- y las hembras a 2.079 --el 53'1 %--. Es una de las parroquias donde aparece una diferencia más acusada.

La estacionalidad

La distribución mensual arroja los valores que se expresan en el cuadro núm. 139.

Sobresalen los 409 bautizados registrados en el mes de febrero frente a los 276 de octubre.

CUADRO 139: Distribución mensual de los bautizados

MESES	BAUTIZADOS	%
Enero	375	9,5
Febrero	409	10,4
Marzo	319	8,1
Abril	303	7,7
Mayo	311	7,9
Junio	308	7,8
Julio	328	8,3
Agosto	268	6,8
Septiembre	331	8,4
Octubre	276	7,0
Noviembre	339	8,6
Diciembre	355	9,0
Total	3.922	100%

Su distribución estacional ha sido reflejada en la gráf. núm. 123.

El invierno resulta ser la estación con mayor número de bautizados, seguido de la primavera, destacando en especial la entrada de ésta. Posteriormente se produciría una alternancia de altibajos entre los meses del verano y del otoño.

Es de reseñar, sin embargo, la uniformidad general que presenta el siglo, pues la distribución no ofrece grandes baches ni cambios bruscos.

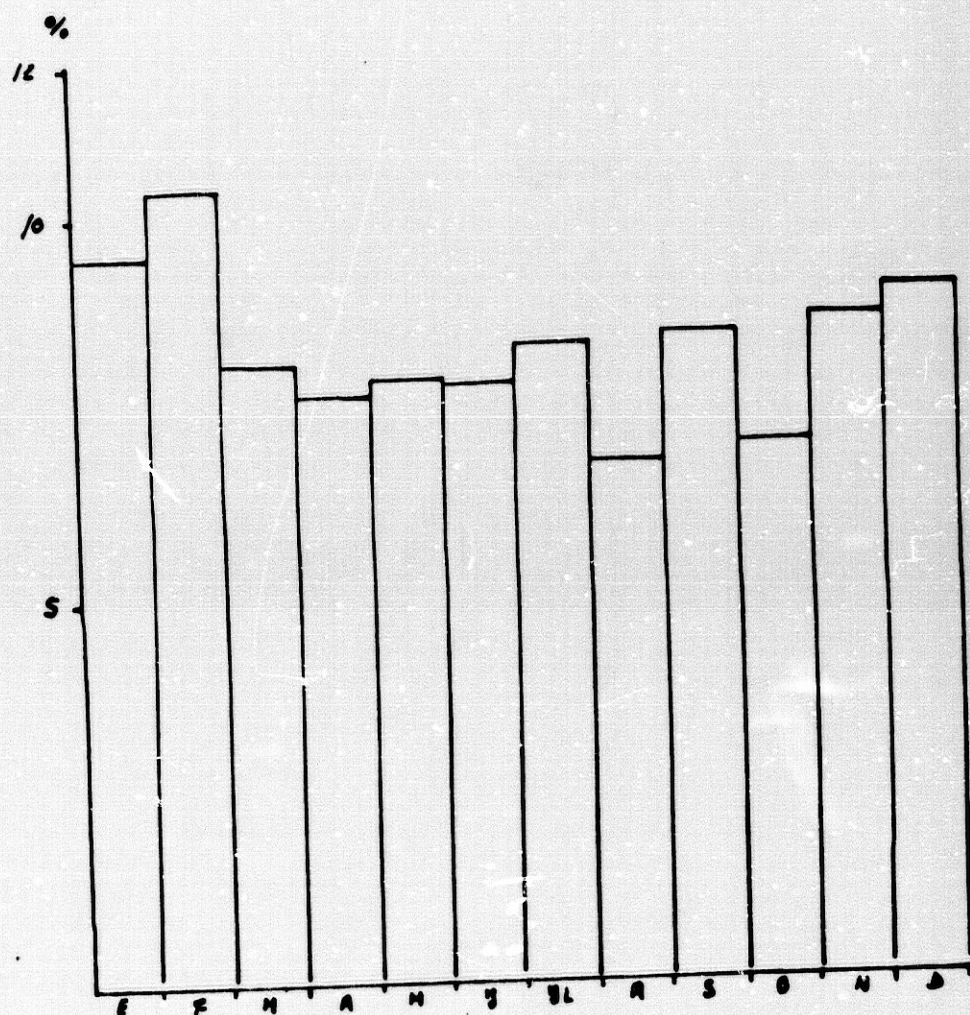

GRAF. 123: La estacionalidad de los bautizados

LOS MATRIMONIOS

El número total de matrimonios contraídos ascendió a 1.420, siendo su media anual establecida en 14. La distribución es la trazada en la gráf. núm. 124.

Hasta 1635 la media resulta ampliamente superada, produciéndose en 1623 el mayor número de todo el siglo. A partir de 1640 los valores serían inferiores a la media, constituyendo 1650 y 1669 los

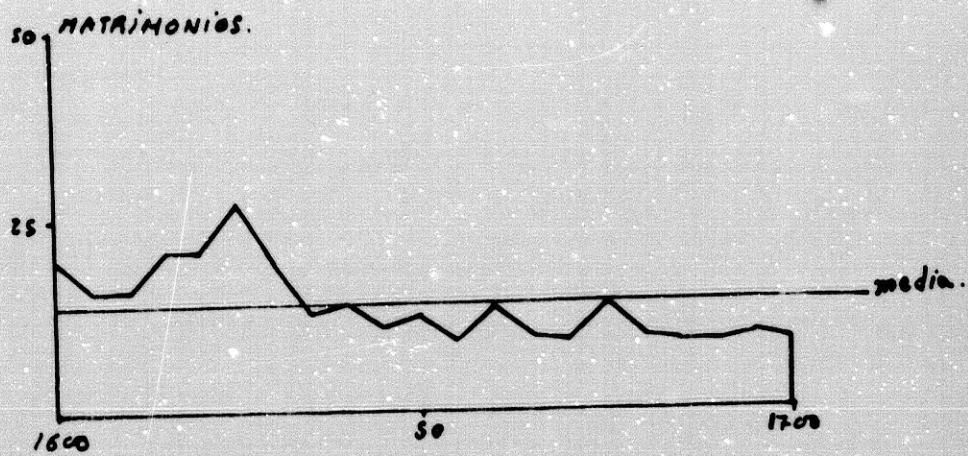

GRAF. 124: Los matrimonios en San Miguel

CUADRO 140: Distribución de los matrimonios respecto a la base

AÑOS	MATRIMONIOS	%
1600-10	186	100
10-20	216	116
20-30	234	125
30-40	142	76
40-50	118	63
50-60	114	61
60-70	98	52
70-80	119	63
80-90	91	48
90-1700	102	54

baches más profundos, enmarcados en dos reacciones positivas que alcanzarían la media pero sin rebasarla. El periodo que ofrece el menor número de matrimonios corresponde al final del siglo, momento en el que la curva se estabiliza dentro de los valores inferiores a la media resultante. Establecido el valor base, las cifras obtenidas son las expresadas en el cuadro núm. 140.

El decenio que abarca de 1620 a 1630 resulta el más elevado, con una clara superación de la base; por el contrario, el comprendido entre 1680 y 1690 --con tan sólo 91 matrimonios-- es el inferior.

Su distribución numérica figura en la gráf. núm. 125.

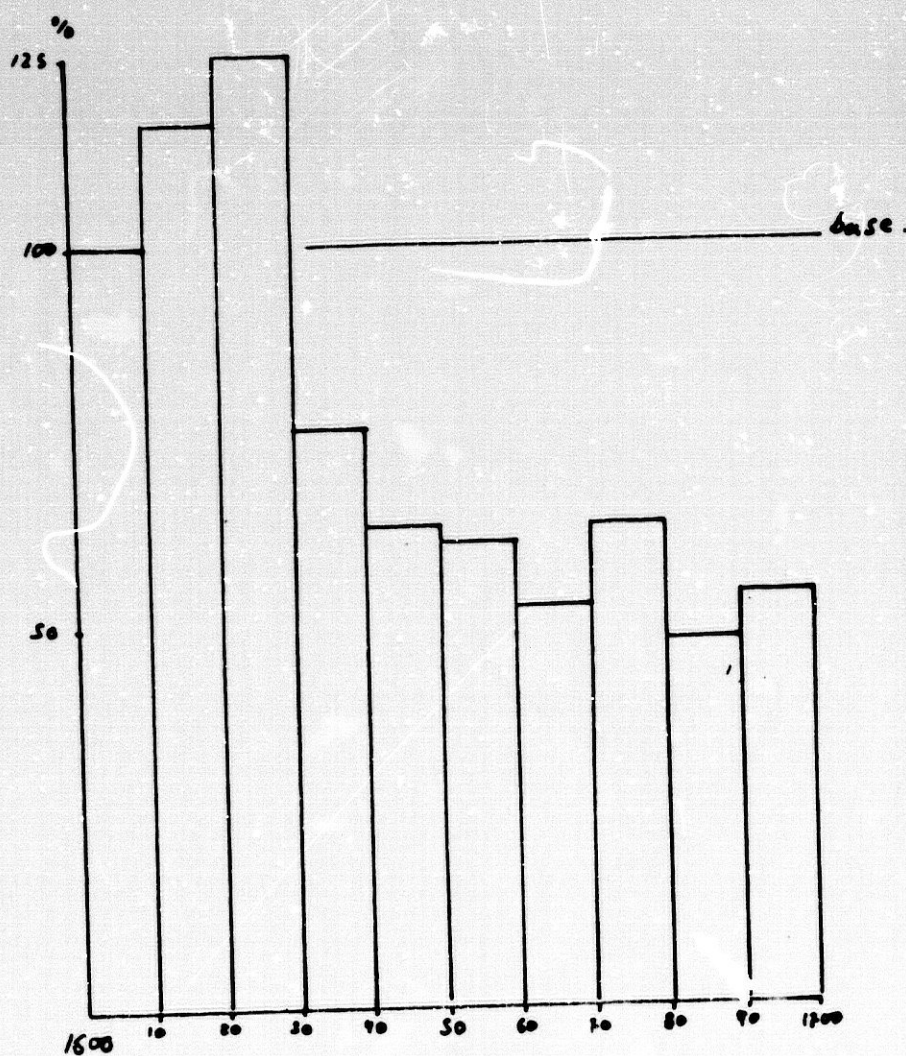

GRAF. 125: Distribución de los matrimonios sobre el valor base

Los treinta primeros años marcan la pauta, no siendo superados en los siguientes. Lo curioso es el enorme salto que se produce entre el decenio de 1620-30 y el de 1630-40, en el cual lecae la cifra de un modo muy brusco. A partir de éste se experimenta un descenso paulatino que alcanzaría hasta 1660. Los últimos cuarenta años son alternativos con fases de regresión y desarrollo.

El conjunto global arroja una pérdida progresiva en el número de matrimonios efectuados a lo largo del siglo.

Datos complementarios a la serie de matrimonios

Los esclavos

Del total de matrimonios, 17 fueron los realizados por esclavos, es decir, el 1'2 % del global; de ellos, cuatro eran berberiscos, no dándose el caso de un matrimonio entre esclavo/a con una persona que no lo fuese.

Procedencia de los contrayentes

Por las amonestaciones pudimos cuantificar un total de 112 procedentes del exterior de la ciudad, lo que significa el 7'8 % del global. Su distribución, según el lugar de origen, se consigna en el cuadro núm. 141.

En la provincia destaca la Vega de un modo absoluto, seguida de la zona de Baza-Guadix.

De Andalucía descuellan las provincias limítrofes, no registrándose procedentes de Huelva.

En España, sobresalen Castilla la Nueva y Valencia-Murcia. Entre los extranjeros, los africanos de las plazas berberiscas aportan las cantidades más numerosas.

CUADRO 141: Procedencia de los contrayentes

PROCEDENCIA	Numero
A-GRANADA	
Vega	13
Costa	6
Alpujarra	5
Baza-Guadix	9
Valle de Lecrin	2
Alhama-Loja	3
Otros	4
B-ANDALUCIA	
Almeria	5
Cadiz	1
Cordoba	7
Huelva	
Jaen	5
Malaga	6
Sevilla	8
C+ESPAÑA	
Asturias-Santander	1
Castilla(vieja)	3
Castilla(nueva)	8
Cataluña-Aragon	2
Extremadura	3
Galicia	4
P.Vasco-Navarra	
Valencia-Murcia	6
D-EXTRANJERO	
Francia	2
Portugal	1
Italia	
America	2
Africa	4
Europa(resto)	
Otros	
TOTAL	112

CUADRO 142: Distribución según el lugar de origen

PROCEDENCIA	NUMERO	%
Granada	42	37,5
Andalucia	34	30,3
España	27	24,1
Extranjero	9	8,0
TOTAL	112	100

CUADRO 143: Procedentes de Granada

PARROQUIA	Numero
Las Angustias.....	8
Stª. Ana.....	4
San Andres.....	6
San Cecilio.....	1
Stª. Escolastica.....	3
San Gil.....	7
San Jose.....	9
San Juan de los Reyes.....	8
San Ildefonso.....	6
S. Justo y Pastor.....	4
La Magdalena.....	10
Stª. Mª. de la Alhambra.....	2
El Salvador.....	12
San Matias.....	5
Santiago.....	7
San Miguel.....	x
San Nicolas.....	13
San Pedro y S. Pablo.....	6
El Sagrario.....	16
Total	127

La distribución porcentual, en atención al lugar de origen, consta en el cuadro núm. 142.

Sobresale, aunque por escaso margen, la provincia de Granada, a la que le sigue Andalucía y resto de España. Los naturales del exterior son más infrecuentes de hallar.

Los procedentes de las parroquias granadinas

De entre todas las parroquias, las de la Magdalena y el Salvador, San Nicolás y, sobre todo, la del Sagrario, son las que aportan un mayor número a la de San Miguel.

Su distribución viene expuesta en el cuadro núm. 143.

Por su parte, las parroquias de San Cecilio y de Santa María de Alhambra son las que ofrecen una menor aportación. Las restantes quedarían establecidas en valores intermedios.

Ese total de 127 casos suponen el 8'9 % del global de los matrimonios, una cifra no elevada pero que sí resulta más alta que la encontrada en otras zonas del Albaicín.

El estado civil de los contrayentes

La distribución respecto al estado civil de los contrayentes se expresan en el cuadro núm. 144.

Destacan --cosa lógica-- los realizados entre solteros. De las tres restantes combinaciones posibles, los más reseñable es el hecho de su igualdad, pues todas se sitúan dentro de valores muy aproximados entre sí.

Las profesiones anotadas

En el caso de San Miguel no revestían gran importancia las anota-

CUADRO 144: El estado civil de los contrayentes

MATRIMONIO	NUMERO	%
Soltero/Soltera	1.237	87
Viudo/Soltera	72	5,1
Soltero/Viuda	48	3,4
Viudo/Viuda	63	4,5
TOTAL	1.420	100

CUADRO 145: Reparto mensual de los matrimonios

MESES	MATRIMONIOS	%
Enero	113	7,9
Febrero	107	7,6
Marzo	117	8,2
Abril	123	8,7
Mayo	144	10,1
Junio	137	9,7
Julio	111	7,8
Agosto	117	8,3
Septiembre	114	8,0
Octubre	115	8,1
Noviembre	101	7,2
Diciembre	119	8,4
Total	1.420	100%

ciones de los oficios de los contrayentes, mención aparte de aquellos que eran miembros de la Chancillería, los cuales, con toda certeza, debieron habitar en la cercana calle de los Oidores.

La estacionalidad

La distribución mensual que encontramos es la consignada en el cuadro núm. 145, donde puede observarse que mayo, con 144 matrimonios, es el mes más elevado, frente a los 101 de noviembre.

En la gráf. núm. 126 son representadas las cifras del cuadro.

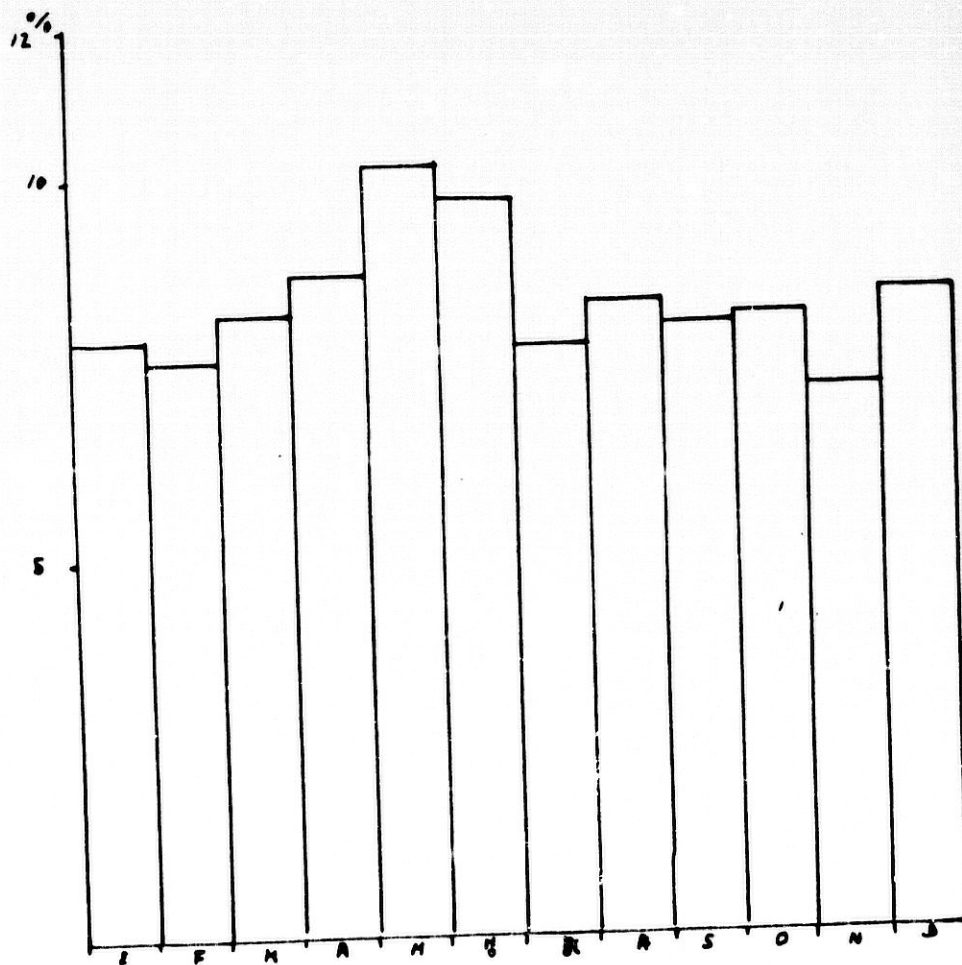

GRAF. 126: La estacionalidad de los matrimonios

Se puede apreciar cómo, salvo el alza experimentada en la primavera y comienzo del verano, los restantes periodos presentan mucha uniformidad, lo que no resulta extraño ya que guarda paralelismo con el comportamiento de los bautizados. Ambas series muestran en su regresión y desarrollo una estrecha relación interna, contabilizando en el estudio comparativo los meses de intervalo entre la concepción y el alumbramiento.

LOS FALLECIDOS

En la suma total de entierros nos faltan los datos correspondientes a diez años del estudio, los iniciales del siglo, es decir, desde 1600 hasta 1609. La cifra global de anotados ascendió a 2.690, que arrojan una media de 29 entierros por año.

En la gráf. núm. 127 se representa su distribución.

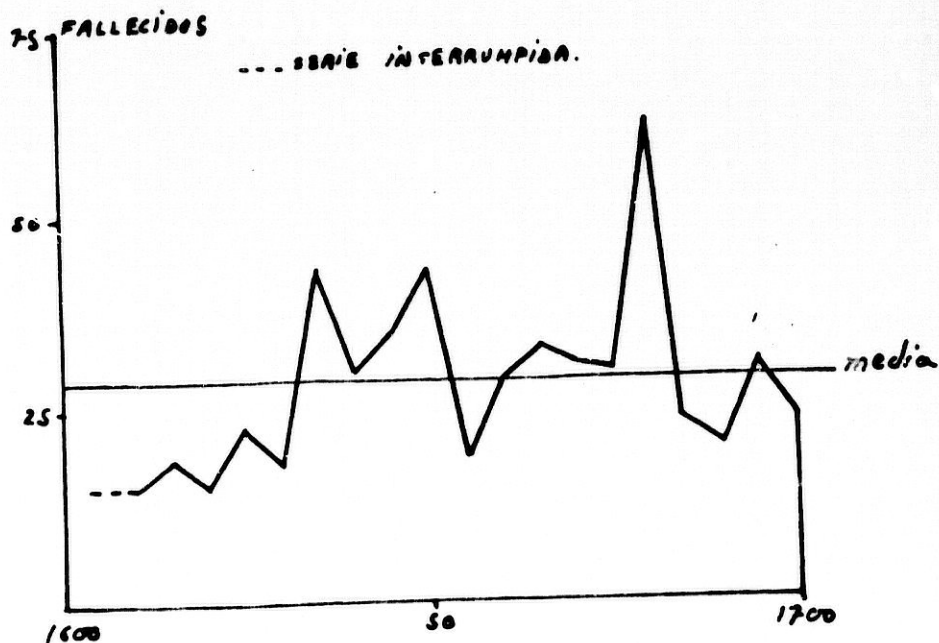

GRAF. 127: Distribución de los entierros en San Miguel

Hasta 1630 se produce una relativa "calma", no siendo superada la media hasta 1632, ya que en el año 1637 se produce una fuerte crisis, con un segundo coletazo acaecido en 1650. Tras esta segunda tendrá lugar una benigna recuperación, pero efímera, ya que en 1660 se inicia una nueva alza de valores, padeciéndose en 1679 una acusadísima crisis --la más grave de todo el siglo--, con una posterior nueva recuperación. El final del periodo en investigación quedaría marcado por esa nueva leve tendencia al alza, para concluir con un último descenso en el número de fallecidos.

Debido a la falta de los datos relativos al primer decenio, el valor base fue establecido entre 1610 y 1620. En cifras, la distribución sería la expresada en el cuadro núm. 146.

CUADRO 146: Los entierros respecto a la base

AÑOS	PALLECIDOS	%
1600-10	15 (x)	149
10-20	171	83
20-30	204	100
30-40	370	181
40-50	393	192
50-60	245	120
60-70	326	159
70-80	467	228
80-90	224	109
90-1700	275	134

La base es ampliamente rebasada por todos los periodos, incluido el año aislado de 1609. Destacan los 467 fallecidos entre 1670 y 1680 por la virulencia de la crisis durante esos años.

En la gráf. núm. 128 se refleja cuál fue su comportamiento.

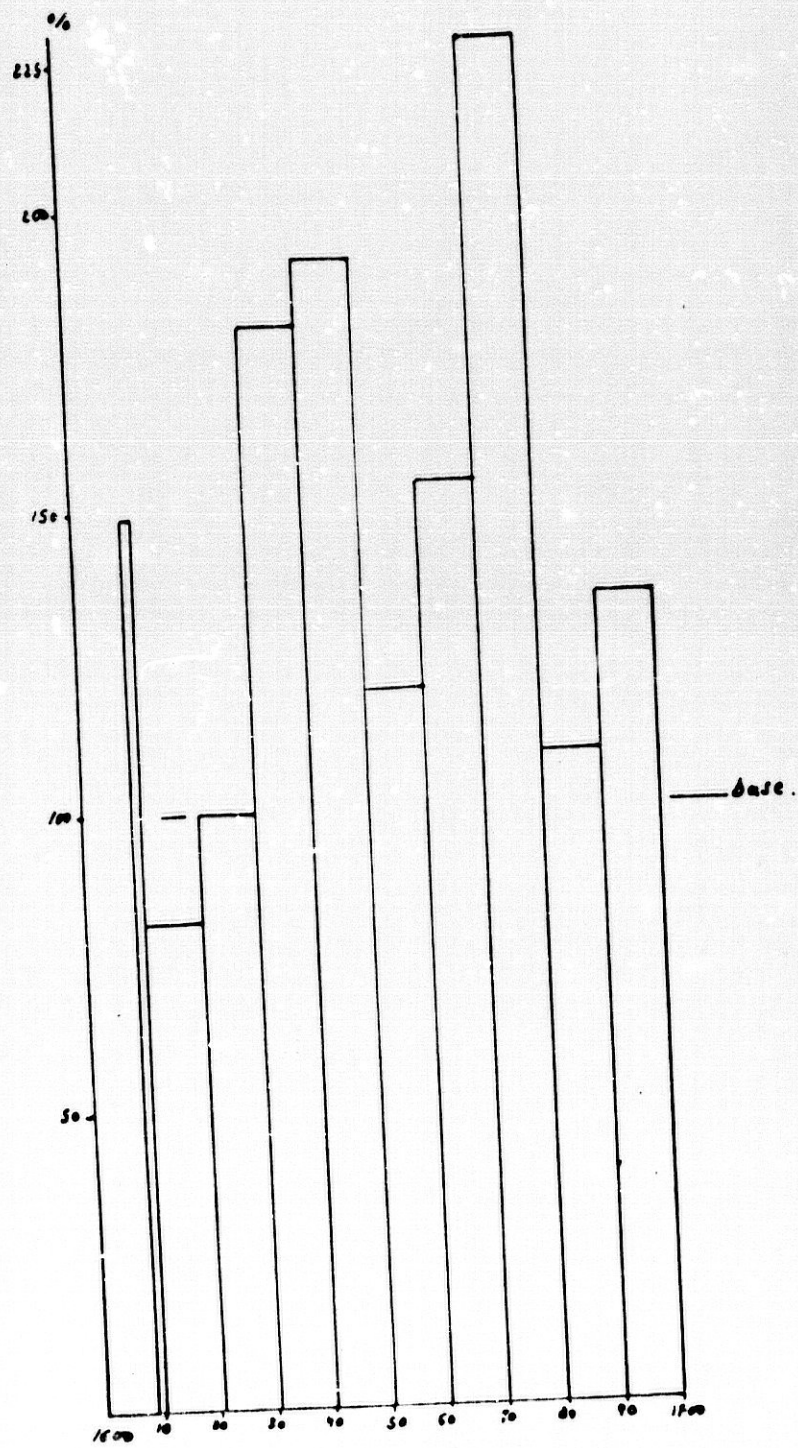

GRÁF. 128: Evolución de los entierros sobre la base

Lo primero que llama la atención es la fuerza de las crisis poblacionales, constantemente superando la media, produciéndose dos crisis: la primera de ellas, con menor fuerza, comprendida entre 1630 y 1650 y la segunda, de mayor importancia y menor duración de tiempo, entre 1670 y 1680.

Globalmente, la parroquia de San Miguel sufrió con todo rigor los estragos que ocasionaba la alta mortalidad, estando sujeta a fuertes mermas en su población.

Datos complementarios a la serie de los fallecidos

La mortalidad infantil

El 28'3 fueron enterrados como "criaturas" o "cuerpo menor", es decir, una cifra de 761 niños, una cantidad bastante elevada. Llama la atención el término de "esclavito", usual para definir los hijos cuyos padres tenían esa condición.

La pobreza

En 150 entierros no pudieron sufragarse los gastos que ocasionaban, siendo anotados como "gratis". Supusieron el 5'6 %, un índice comparativo muy elevado.

Los esclavos

Son abundantes los esclavos en la parroquia de San Miguel, frente a otras del Albaicín. Encontramos 64 casos, por lo que significan el 2'4 % del global; quizás sea ello debido a la razón antes mencionada sobre la presencia de personas vinculadas con la Chancillería y la Audiencia.

Las profesiones

La escasez de alusiones relativas a los oficios impide detallar cuáles fueron las profesiones de los fallecidos.

La estacionalidad

La distribución en cifras y meses viene recogida en el cuadro núm. 147.

CUADRO 147: Reparto mensual de los entierros

MESES	FALLECIDOS	%
Enero	197	7,1
Febrero	204	7,3
Marzo	192	6,9
Abril	173	6,2
Mayo	209	7,5
Junio	175	6,3
Julio	200	7,0
Agosto	219	7,9
Septiembre	270	9,8
Octubre	277	10,1
Noviembre	312	11,4
Diciembre	262	9,5
Total	2.690	100

Los meses de noviembre y de octubre ofrecen las cifras más altas; por el contrario, las más bajas son las que presentan abril y junio. La gráf. núm. 129 facilita una mejor comprensión de los datos.

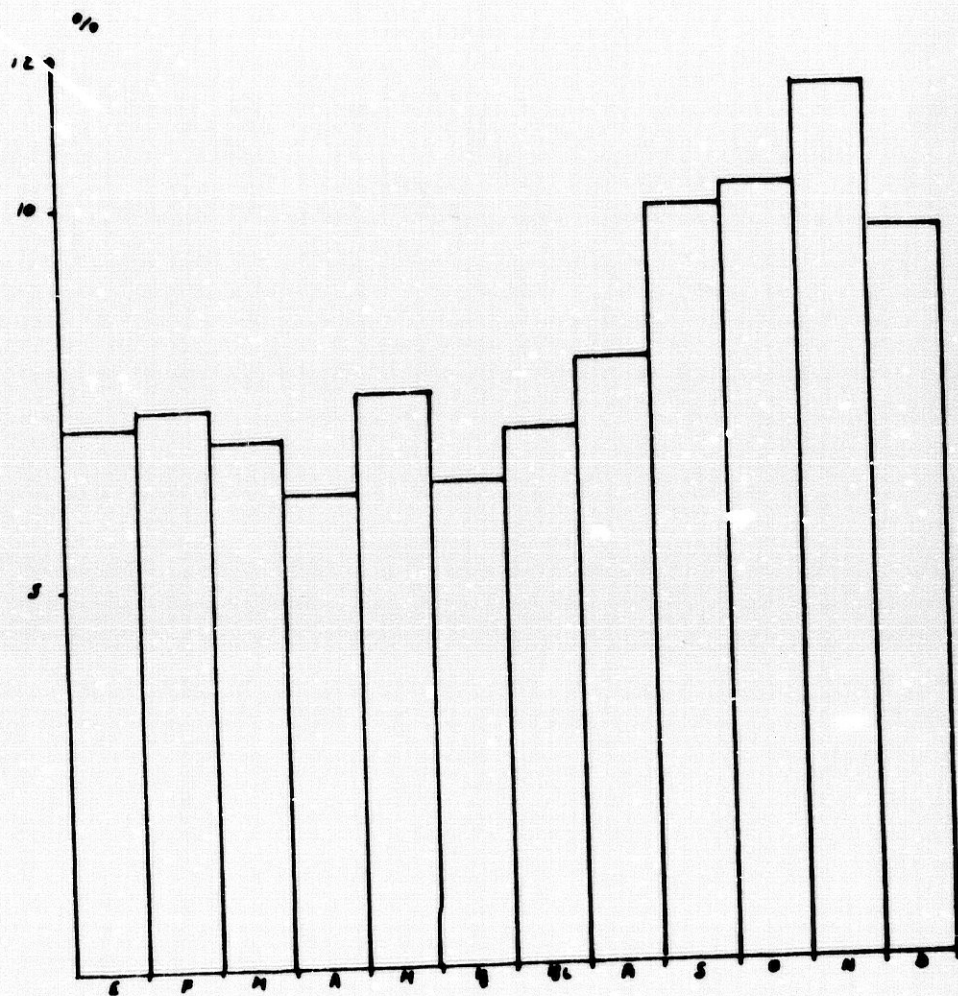

GRAF. 129: La estacionalidad de los entierros

Nos hallamos ante una distribución muy frecuente: el otoño e inicio del invierno resultan ser los meses menos favorables, frente al verano y la primavera.

LAS SERIES INTERRELACIONADAS

El estudio comparativo de las series nos arroja cierta luz acerca de su comportamiento. Véase la gráf. núm. 130.

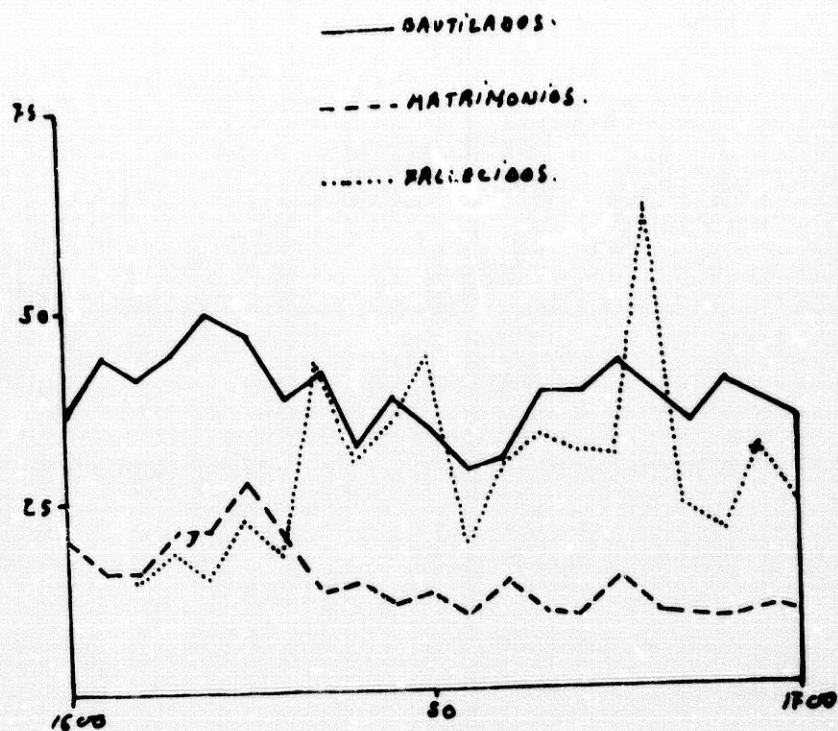

GRAF. 130: Evolución demográfica en San Miguel

El momento más propicio para la población fue el inicio de siglo, en que la curva de matrimonios y bautizados superaban a la de fallecidos. Cuando esta última comienza su tendencia al alza se produciría una importante crisis mediado el siglo; crisis que afectará a las dos primeras de un modo evidente. La superación de este difícil periodo fue manifiesta, siendo interrumpida nuevamente por la segunda crisis, cuya virulencia se aprecia con claridad. Llama la atención el estrecho paralelismo que en todo momento se da entre los bautizados y los matrimonios, constituyendo ésta una de las parroquias en que se aprecia de manera más clara.

CONCLUSIONES

San Miguel sufriría una serie de crisis que harían merma en su población, debido al brusco comportamiento de la curva de los falle-

cidos. Sin embargo, y frente a sus hermanas de San Nicolás y San José, parece soportar de un modo más favorable los avatares demográficos, siendo de todas las parroquias del Albaicín la que de forma más clara no pierde al menos el volumen de población que cabía esperar, ya que, si bien sus habitantes parecen remitir en su número, esta regresión no es --al menos comparativamente hablando-- tan fuerte.

III.14.
SAN NICOLAS

La parroquia de San Nicolás fue fundada en el año 1501. Su construcción finalizaría en 1525 bajo la dirección de Rodrigo Hernández --el autor de casi todas las parroquiales de aquella época--. Cabe la posibilidad de que fuera edificada sobre la mezquita llamada Gime Azitimi, aunque este extremo no está muy aclarado⁴⁷.

A los pies de la iglesia existía una entrada de arco ojival, así como en las dos laterales. Consta de una sola nave sin capilla mayor, pero sí con laterales. La bóveda era mixta, construida con madera y piedra.

El retablo desapareció, así como el tabernáculo del altar mayor. El 10 de agosto de 1501 sufriría un devastador incendio que la destruyó en su práctica totalidad; tan sólo se salvó una imagen del santo fundador, San Nicolás, obra de Juan José de Salazar, quien la dejó inconclusa --sería terminada en 1790 por Juan Arrabal--, y una colección de tapices de Bruselas que poseía la Hermandad --hoy en el Museo de la Catedral--.

Suprimida en 1842, sería agregada a la de San José, gracias a lo cual pudo salvarse el archivo del incendio posterior. Su archivo, instalado, pues, en esta segunda parroquia, ofrece un estado de conservación muy afortunado. Tuvimos, por otra parte, toda clase de facilidades para realizar su consulta.

San Nicolás se inserta en el grupo de las parroquias del Albaicín, en la parte alta del barrio y dentro de un paraje que llama poderosamente la atención del visitante debido a la panorámica que desde él se contempla del casco urbano de la ciudad y, sobre todo, de la fortaleza de la Alhamba.

LOS BAUTIZADOS

La cantidad total de bautizados se elevó a 3.365, siendo por lo tanto su media anual de 33. En la gráf. núm. 131 se refleja el comportamiento a lo largo del siglo.

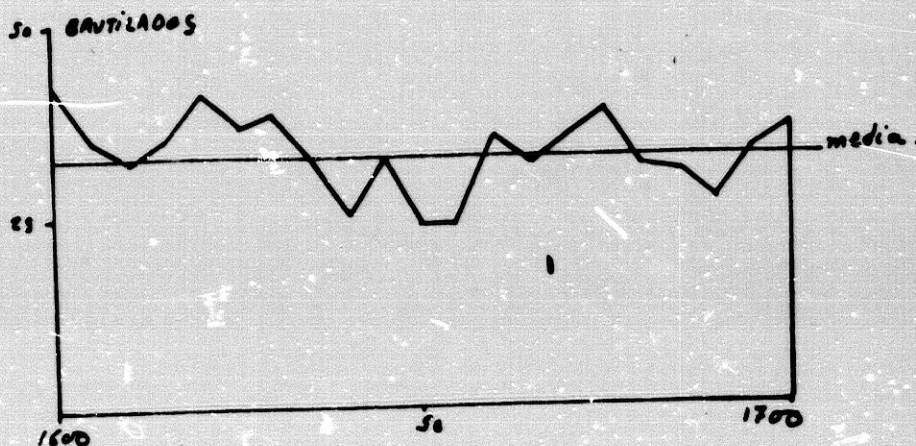

GRAF. 131: Evolución de los bautizados en San Nicolás

En el inicio del periodo es cuando se alcanzaron las cifras más elevadas, en el año 1600. Luego vendría un retroceso que rozaría la media anual, para producirse un ascenso a continuación. Hasta el año 1632 los valores son positivos; le sucede un rápido descenso cuyo punto inferior lo marca el año 1639, seguido de una leve recuperación y un profundo bache que abarcaría desde 1648 hasta 1653, los años centrales del siglo. La recuperación fue efectiva, pues en 1675 las cifras se aproximaron a los valores de comienzos del siglo. El año 1689 marcaría la segunda crisis, precedida por diez años inferiores a la media. El ciclo se cierra con una nueva tendencia al alza.

Establecido el valor base, las cifras resultantes serían las recogidas en el cuadro núm. 148.

CUADRO 148: Los bautizados respecto a la base

AÑOS	BAUTIZADOS	%
1600-10	386	100
10-20	384	99
20-30	378	97
30-40	296	76
40-50	288	74
50-60	298	77
60-70	342	88
70-80	353	91
80-90	291	75
90-1700	349	90

El primer decenio --coincidente con la base-- no resulta superado en todo el siglo, siendo el decenio comprendido entre 1640 y 1650 el de valores inferiores, ya que con sus 288 bautizados supone un descenso del 26 % sobre la base 100 fijada.

La gráf. núm. 132 expone su reparto distribuido por decenios. En ella se presenta evidente un predominio de los valores registrados en los treinta primeros años. El descenso más acusado se daría entre 1630 y el siguiente decenio. Los treinta años comprendidos entre 1630 y 1660 serían los inferiores en número, unidos a ellos de un modo aislado los del decenio 1680-1690, ya que desde 1660 se produciría una nueva recuperación cuyo valor más elevado se daría entre 1670 y 1680, y que tendría su continuación --superado el mencionado retroceso aislado-- en el último decenio del siglo.

El balance global sugiere la idea de que la serie de bautizados padece una crisis similar a la acaecida en otras parroquias, sólo que en este caso particular la crisis puede superarse mejor que en

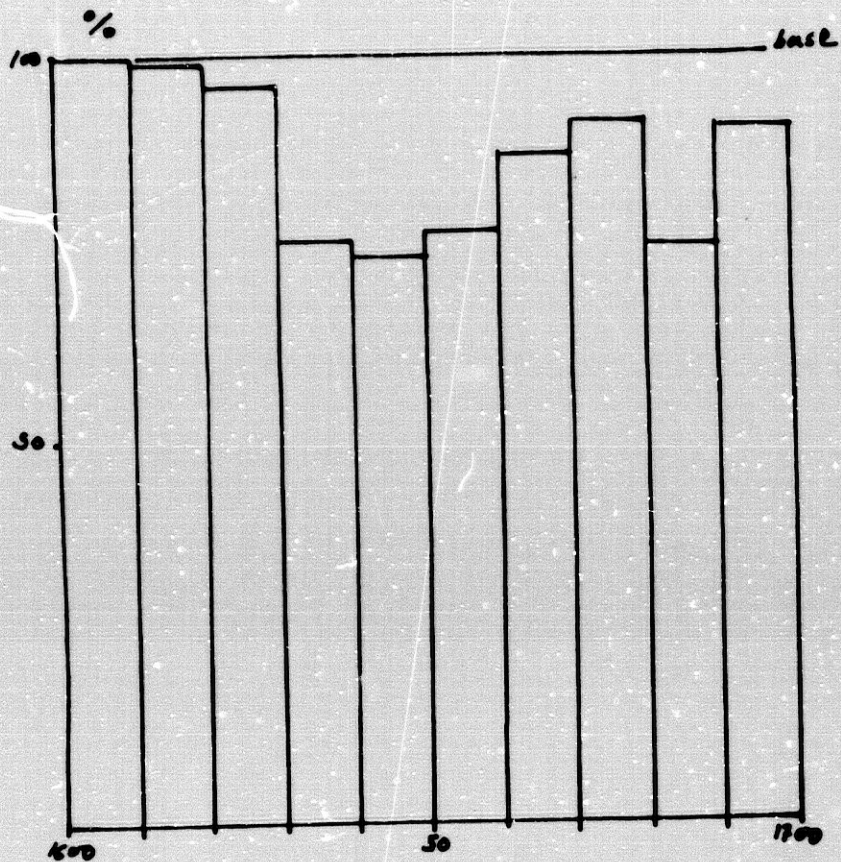

GRAF. 132: Evolución de los bautizados respecto del valor base

otras parroquias, al poseer la de San Nicolás una mayor capacidad de respuesta.

Datos complementarios a la serie de bautizados

Los ilegítimos

Su número total es de 314, distribuidos en el cuadro núm. 149. Esa cifra representa porcentualmente el 9'3 % del global de bautizados.

Lo que más llama la atención es el número tan elevado de casos

ciertos, ya que la fórmula de "hijo de la tierra", por sí sola, se repite en 233 ocasiones, ascendiendo el total de ciertos a 286, el 91 % de la ilegitimidad en conjunto.

CUADRO 149: Los ilegítimos en San Nicolás

FORMULA	AÑO				Total
	1600-25	1626-50	1651-75	1676-00	
Hijo de la Tierra	74	48	51	60	233
Hijo de la Iglesia	3	9	8	15	35
Hijo de padre no conocido.	5	12	1		18
Hijo de esclava	1	3		2	6
Esclavo/a	9	5	6	2	22
TOTAL					314

Los expósitos

Su número fue de 19; y de ellos, tres fueron abandonados en la puerta de algún vecino, según mencionan las partidas. Su porcentaje resultante del 0'5 % es de los más bajos hallados.

Los esclavos

Como esclavos adultos fueron 22 los bautizados, de los cuales 10 eran hombres y los 12 restantes mujeres. Representan, en porcentaje, el 0'4 %, un valor aún más bajo que el de los expósitos, lo que descuella por lo inusual.

El índice de masculinidad

Las cifras son prácticamente iguales, pues tan sólo hay una dife-

rencia de 17 bautizados en favor de las hembras, uno de los valores más aproximados que nos pudimos encontrar. Esta es la distribución resultante:

Varones: 1.674 (49'9 %)

Hembras: 1.691 (51'1 %)

De los otros datos usuales, muy pocos fueron los que hallamos. Los oficios anotados resultaron muy escasos, marcando la tónica general de reseñar aquellos de cierta relevancia (escribanos, procuradores, etc.). Como anecdótico, puede mencionarse el caso de aquel bautizado al cual se le asignaron dos madres y ningún padre --por lo que quizás habría que sumarlo a los ilegítimos--. ¿O probablemente sea uno más de los errores?

La estacionalidad

El cuadro núm. 150 indica el número de bautizados en cada mes.

CUADRO 150: Reparto mensual de los bautizados

MESES	BAUTIZADOS	%
Enero	326	9,4
Febrero	349	10,1
Marzo	359	10,4
Abril	313	9,0
Mayo	336	9,7
Junio	289	8,3
Julio	255	7,3
Agosto	233	6,6
Septiembre	265	7,6
Octubre	242	6,9
Noviembre	218	6,2
Diciembre	280	8,0
Total	3.365	100%

Las mayores cifras son las de febrero y en especial marzo, con esos 359; las inferiores serían las de noviembre, con 218 bautizados.

La gráf. núm. 133 representa la distribución correspondiente.

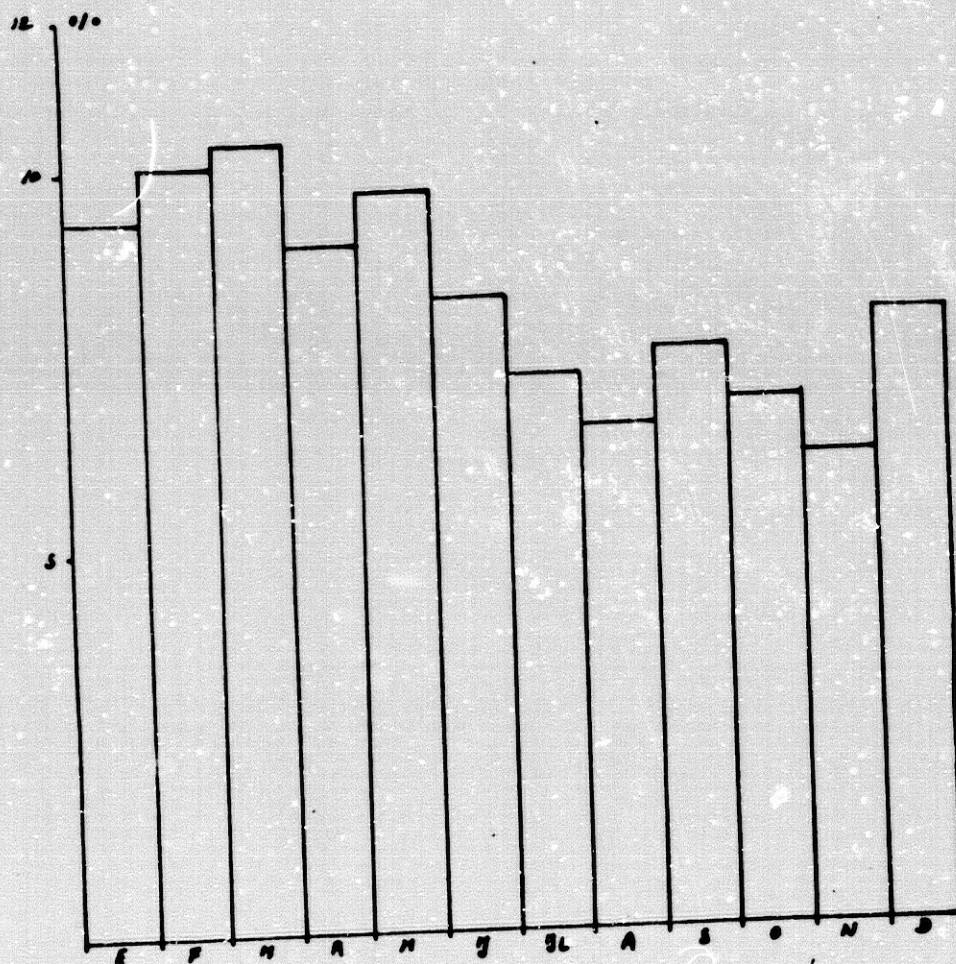

GRAF. 133: La estacionalidad de los bautizados

El invierno presenta una constante tendencia alcista, que irá disminuyendo conforme avanza la primavera; en verano los valores se situarán a la baja, especialmente en agosto; septiembre supondría una nueva elevación pero efímera, ya que el otoño será la estación con menor número de bautizados.

LOS MATRIMONIOS

Su número global fue de 1.195, siendo por ello 11 los realizados al año. La gráf. núm. 134 representa su evolución.

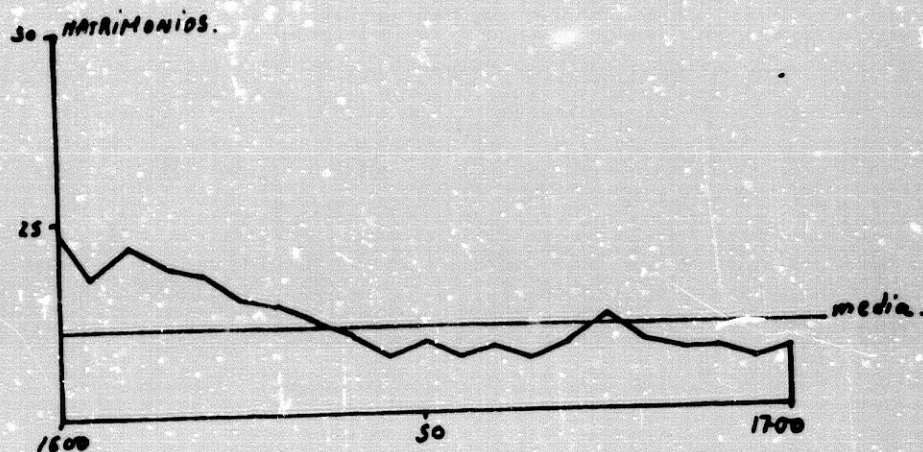

GRAF. 134: Evolución de los matrimonios en San Nicolás

El comportamiento, desde una primera aproximación visual, da la impresión de una disminución constante de los contraídos. Efectivamente, hasta 1635 superan la media; además, en estos 35 años se alcanzan las cotas más elevadas. Esa media únicamente sería rebasada por dos años más, en un alza producida en 1675 y en 1676, pero cuyo valor resultaría además insignificante, ya que la elevación, como puede observarse, es mínima. Entre estos dos momentos se sitúa un profundo bache en el centro del siglo y un segundo retroceso desde esa fecha de 1676 hasta el final del periodo estudiado.

Establecida la base, los valores hallados se recogen en el cuadro núm. 151.

Entre 1600 y 1610 se alcanzan las cifras más importantes, mientras que el decenio de 1660 a 1670, con 77 matrimonios realizados, supone una disminución del 67 % sobre la base 100. Para una mayor

CUADRO 151: Los matrimonios respecto a la base

AÑOS	MATRIMONIOS	%
1600-10	230	100
10-20	187	81
20-30	147	63
30-40	118	51
40-50	84	36
50-60	77	33
60-70	79	34
70-80	113	49
80-90	84	36
90-1700	76	33

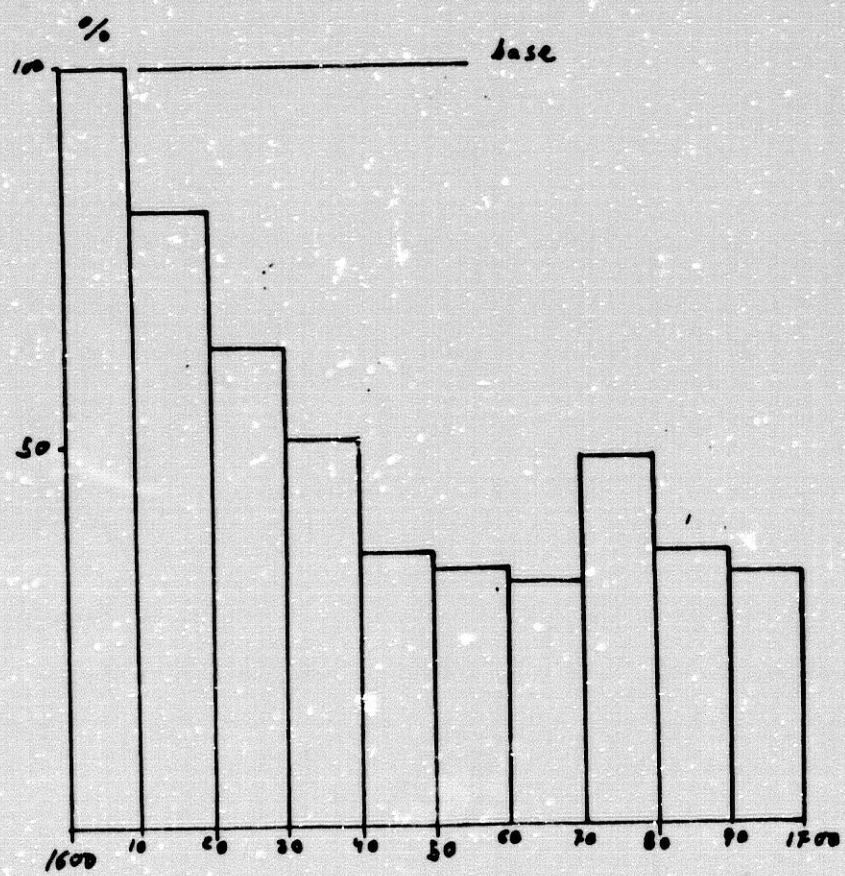

GRÁF. 135: Evolución de los matrimonios respecto a la base

comprensión de esta distribución fue confeccionada la gráf. núm. 135.

Se observa con claridad el comportamiento habido. Hasta 1670 resulta imparable el descenso, en especial el producido en los 40 primeros años. Éste sería paliado entre 1640 y 1670, años en los que la disminución es menos violenta. La recuperación de 1670 a 1680 parece más bien simbólica, sobre todo si la comparamos a lo que representa en escala con respecto a la base; es más, los dos últimos decenios continuarían la tendencia regresiva, hasta llegar a alcanzar entre 1690 y 1700 de nuevo los valores mínimos.

Los matrimonios celebrados en San Nicolás decaen de una manera muy acusada a lo largo del siglo XVII, llegando a suponer, al final de éste, un tercio menos de los que se realizaban en el inicio.

Datos complementarios a la serie de matrimonios

Los esclavos

No es frecuente que hallemos referencias a matrimonios realizados entre esclavos. Fueron anotados nueve, más otros dos en los cuales se mencionaba la condición de esclavo tan sólo en el hombre, sin que se indique la de la mujer. Hay también referencias a dos cautivos que contraen matrimonio.

La procedencia de los contrayentes

El total de forasteros que registran las partidas asciende a 96. lo que significa el 8 % sobre el global. Su distribución, según el lugar de origen, viene expuesta en el cuadro núm. 152.

Destaca, dentro de los procedentes granadinos, la relación directa que existe con la Vega, zona que aporta el mayor número de per-

CUADRO 152: Procedencia de los contrayentes

PROCEDENCIA	Numero
A-GRANADA	
Vega	18
Costa	4
Alpujarra	6
Baza-Guadix	7
Valle de Lecrin	
Alhama-Loja	5
Otros	1
B-ANDALUCIA	
Almeria	3
Cadis	
Cordoba	6
Huelva	
Jaen	7
Malaga	4
Sevilla	4
C+ESPAÑA	
Asturias-Santander	
Castilla(vieja)	4
Castilla(nueva)	6
Cataluña-Aragon	3
Extremadura	
Galicia	4
P.Vasco-Navarra	
Valencia-Murcia	5
D-EXTRANJERO	
Francia	2
Portugal	1
Italia	
America	
Africa	3
Europa(resto)	
Otros	
TOTAL	96

sonas a la parroquia, y no sólo en el marco de los procedentes de la provincia, sino en términos absolutos. En Andalucía hallamos el predominio de Jaén y Córdoba; de otras provincias, por el contrario, no se reflejan procedentes.

Para el caso de España, los originarios de las dos Castillas y la región de Valencia-Murcia superan a los demás. La aportación extranjera es casi simbólica, reduciéndose a tres berberiscos --cuya condición de esclavo, aunque parece suponerse, no es mencionada--, dos franceses y un portugués.

La división porcentual y numérica de los lugares de origen consta en el cuadro núm. 153.

CUADRO 153: Distribución según origen

PROCEDENCIA	NUMERO	%
Granada	41	42
Andalucía	24	25
España	23	23
Extranjero	8	10
TOTAL	96	100

El predominio de la provincia de Granada es manifiesto, pues viene a representar casi la mitad de los forasteros; en el lado opuesto, por su escasa incidencia, reflejamos esos ocho extranjeros, que representan el 10 % del global.

Los procedentes de las parroquias granadinas

Su número resulta algo mayor que el de los foráneos, ya que fueron anotados 108, lo que supone el 9 % del global. Su distribución figura en el cuadro núm. 154.

CUADRO 154: Los procedentes de Granada

PARROQUIA	Numero
Las Angustias.....	4
St ^a . Ana.....	2
San Andres.....	5
San Cecilio.....	3
St ^a . Escolastica.....	3
San Gil.....	5
San Jose.....	10
San Juan de los Reyes.....	6
San Ildefonso.....	7
S. Justo y Pastor.....	5
La Magdalena.....	9
St ^a . M ^a . de la Alhambra.....	0
El Salvador.....	14
San Matias.....	3
Santiago.....	6
San Miguel.....	10
San Nicolas.....	x
San Pedro y S. Pablo.....	5
El Sagrario.....	11
Total	108

En cifras, la parroquial del Salvador es la más numerosa en aporte, seguida por la de San José, el Sagrario y San Miguel --curiosamente, dos pertenecientes al entorno circundante y una tercera más alejada--. Las restantes parroquiales oscilan entre los 9 de la Magdalena y -- lo que llama la atención-- ninguno de Santa María de la Alhambra.

Los oficios anotados

Entre ellos se registran albañiles, cuchilleros, mercaderes, herradores, etc., y también varios tejedores de terciopelo y de lienzo. Como era de esperar, no faltan las menciones de cargos de la administración, como procuradores, pero lo cierto es que en esta parroquia su proporción es muy inferior al de otras.

El estado civil de los contrayentes

Su distribución se expresa en el cuadro núm. 155, donde puede verse que abundan los contraídos entre solteros: ya muy distantes, nos encontramos con los celebrados entre viudos, seguidos de los viudos con soltera y, por último, los solteros con viudas.

CUADRO 155: Estado civil de los contrayentes

MATRIMONIO	NUMERO	%
Soltero/Soltera	954	79
Viudo/Soltera	93	7,8
Soltero/Viuda	53	4,5
Viudo/Viuda	95	8,1
TOTAL	1.195	100

La estacionalidad

Distribuidas las cifras por meses, el balance resultante es el que figura en el cuadro núm. 156.

En el mes de agosto, con 121 matrimonios, es cuando se dio el mayor porcentaje, y frente a éste noviembre con 85. El paralelismo de esta distribución con los bautizados es manifiesta, ya que, si com-

CUADRO 156: Distribución mensual de los matrimonios

MESES	MATRIMONIOS	%
Enero	96	8,0
Febrero	87	7,2
Marzo	84	7,0
Abril	89	7,4
Mayo	103	8,6
Junio	113	9,4
Julio	109	9,1
Agosto	121	10,1
Septiembre	110	9,2
Octubre	104	8,7
Noviembre	85	7,1
Diciembre	95	7,9
Total	1.195	100%

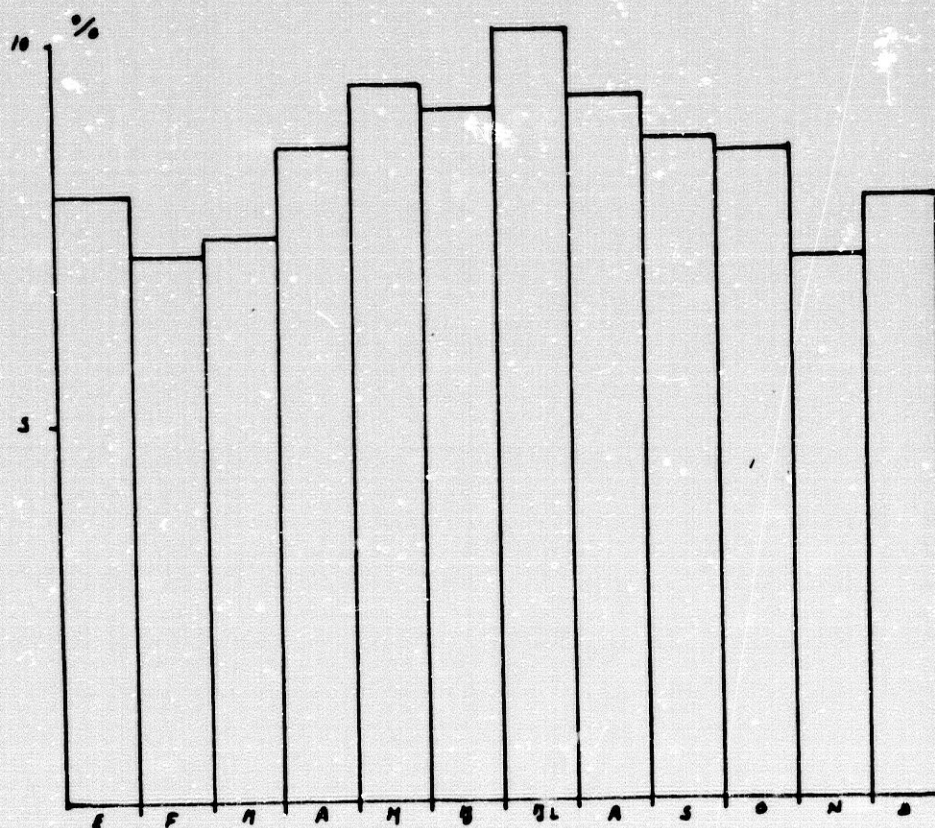

GRAF. 136: La estacionalidad de los matrimonios

paramos ambas series, sus valores son simultáneos --habida cuenta, como siempre, del intervalo de los nueve meses de gestación--.

En la gráf. núm. 136 podemos apreciar cuál es el reparto.

El verano será la estación con mayor número de matrimonios, flanqueada por las estaciones del otoño y la primavera, que se sitúan en valores intermedios. El menor número lo arroja el invierno.

LOS FALLECIDOS

La serie de los fallecidos sufre una interrupción de 11 años, desde 1630 a 1640. El número de entierros anotados en los libros parroquiales fue de 2.732, con una media anual de 30, cifra bastante elevada en relación al número de los bautizados, ya que éstos arrojaron la cantidad de 33 anuales.

Su evolución es la desarrollada en la gráf. núm. 137.

Según vemos, el mayor volumen de ellos sería el que nos encontramos a principios de siglo, ofreciendo siempre valores superiores a la media. La interrupción de la serie ocasiona una importante laguna

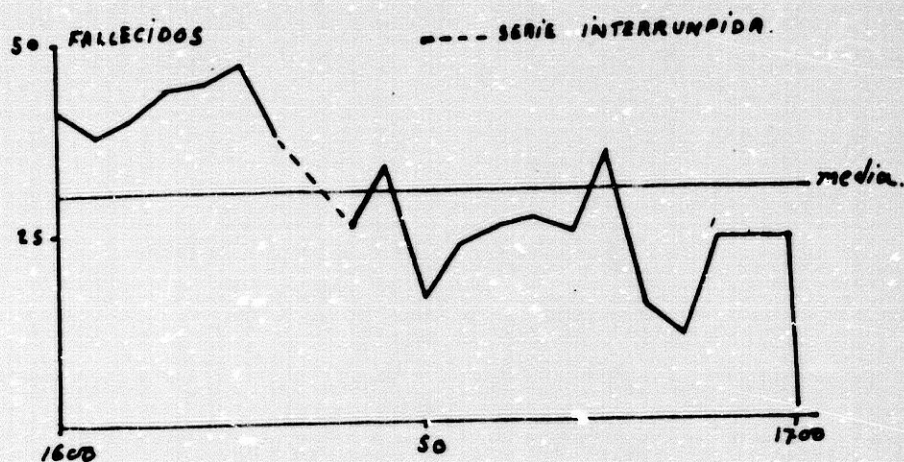

GRAF. 137: Evolución de los entierros en San Nicolás

de la cual ignoramos qué sucedió. Cuando volvemos a encontrar cifras, éstas se caracterizan por un nuevo aumento producido en los años de 1645 y 1646, para luego sucederle un periodo benigno para la población que duraría 27 años y cuyo momento más favorable fue 1650. En 1676 tiene lugar una nueva crisis, de mucha menor incidencia que las acaecidas al comienzo del periodo; esta crisis volverá a ser superada de una forma aplastante en 1685, momento en que se dan las cifras más bajas de todo el siglo. Los últimos años se caracterizarán por una estabilidad continuada en la cifra de entierros.

Los datos establecidos a raíz del periodo base son los expresados en el cuadro núm. 157.

CUADRO 157: Los entierros respecto a la base

AÑOS	FALLECIDOS	%
1600-10	435	100
10-20	449	103
20-30	393(x)	97
30-40	(x)	(x)
40-50	305	70
50-60	199	45
60-70	271	62
70-80	306	70
80-90	133	30
90-1700	241	55

El segundo decenio, o sea, entre 1610 y 1620, es el único que supera al fijado como base, aunque por una escasa diferencia. Por contra, entre 1680 y 1690 asistimos a una fortísima disminución, superior a un tercio.

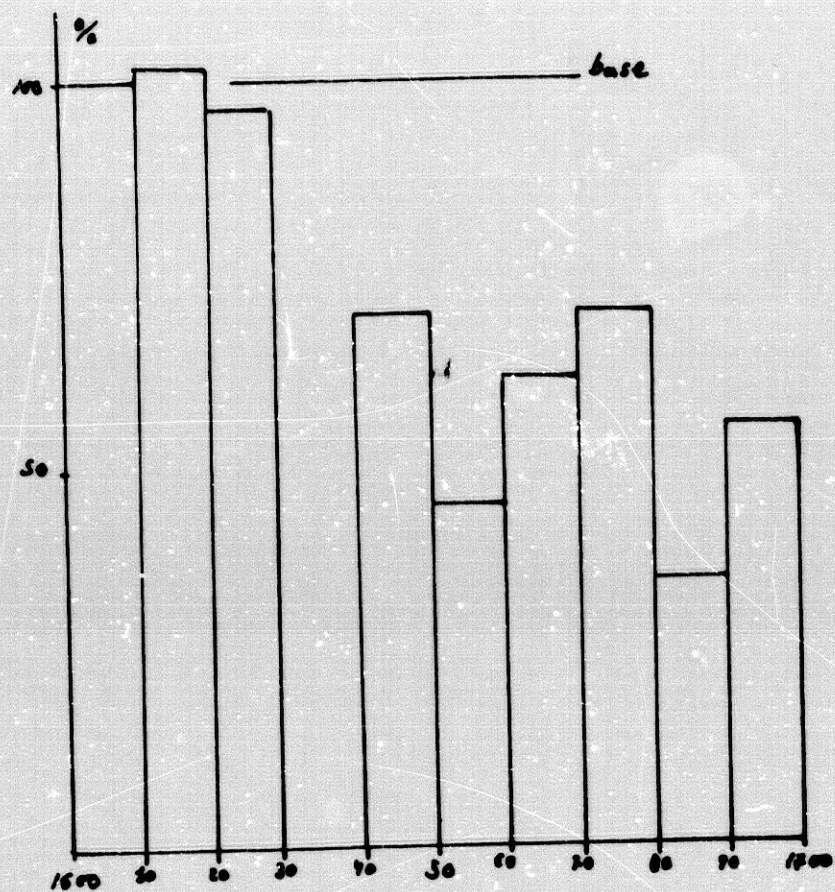

GRAF. 138: Evolución de los entierros respecto del valor base

En la gráf. núm. 138 queda reflejado el comportamiento habido. Los treinta primeros años constituyen el momento más difícil para la población. Carecemos de los datos correspondientes al decenio de 1630 a 1640. Posteriormente se dio una disminución que alcanzaría hasta 1660. La crisis del decenio 1670-1680 vendría precedida por un alza acaecida en los diez años anteriores. Tras esta crisis, se producirá en el siguiente decenio el salto más importante, alcanzando los valores más bajos. El ciclo finalizaría con una nueva tendencia al alza.

Analizados en su conjunto, el número de entierros existentes no parece afectar de un modo tan notable a como ocurre en otras parro-

quias, si bien a comienzos de siglo se constata una auténtica crisis y una posterior menor en cuantía y volumen producida en la segunda mitad. El resto del periodo se caracteriza por valores medios y bajos.

Datos complementarios a la serie de fallecidos

La mortalidad adulta frente a la infantil

La fórmula usual en la parroquia de San Nicolás era la de "cuerpo menor", aunque figuran también otras muy utilizadas como la de "criatura". El número global de enterrados bajo esta fórmula es de 846, cuyo porcentaje, del 31 %, resultó alto.

La pobreza

El número de personas enterradas con el calificativo de "pobres" asciende a 73 casos; su porcentaje resultante es del 2'6 % sobre el global, un índice que no llega a ser muy elevado.

Los esclavos

Como esclavos fueron anotados 31, representando el 1'1 % del total, cifra muy baja. Entre ellos, aparecen mencionados tres negros --dos de los cuales son mujeres--. Nos llamó la atención una partida en la cual se decía que fue enterrado "un esclavito", significando que los hijos de esclava también, por desgracia, vendrían marcados por esa condición.

Los oficios

Varios serían los oficios anotados. Así, había tejedores, alba-

ñiles, carpinteros, herradores, tenderos, mercaderes, dos acuñadores de la Casa de la Moneda, varios procuradores, etc.

La procedencia

También la procedencia de los fallecidos fue citada en varias ocasiones. Se mencionan tres franceses y, sobre todo, personas procedentes de la Vega.

Las causas de la muerte

El miedo a la peste se evidencia en una partida que nos manifiesta: "enterróse apriesa porque murió de peste"⁴⁸. En efecto, las alusiones a la peste se repiten en varias ocasiones, si bien otras causas, como la ya usual e indefinida de "muerte natural", también nos aparecieron.

La parroquia de San Nicolás ofrece una gran riqueza de datos en las partidas de fallecidos. Son enterradas criaturas "cuyos padres no se conocen", algo inusual en otras parroquias. Se mencionan cesiones de bienes específicos, tales como casas, a la parroquia --con los cuales hacer pago por el alma del difunto--. Incluso hallamos en una partida referencia a una feligresa que se encontraba en el Perú, desde donde manda plata para sufragar misas por su alma⁴⁹.

La estacionalidad

La distribución mensual de los fallecidos se indica en el cuadro núm. 158.

Octubre sería el mes en el cual fueron enterradas un mayor número de personas; por el contrario, las 152 defunciones de junio suponen

CUADRO 158: Distribución mensual de los entierros

MESES	FALLECIDOS	%
Enero	182	6,6
Febrero	212	7,7
Marzo	171	6,2
Abril	193	7,0
Mayo	231	8,4
Junio	152	5,7
Julio	206	7,5
Agosto	242	8,8
Septiembre	272	10,1
Octubre	327	11,9
Noviembre	316	11,5
Diciembre	217	7,9
Total	2.732	100

la cifra inferior a todos los meses.

En la gráf. núm. 139 puede verse cuál es el reparto.

Su distribución podríamos definirla como "típica", es decir, el otoño resulta ser el peor de los meses, con un enorme salto desde la finalización de éste y el inicio del invierno, que es el menor en incidencia. La primavera presenta una tendencia al ascenso, rota a comienzos del verano, el cual ofrece una tendencia a la baja al principio del mismo, pero paulatinamente va aumentando conforme crece el número de entierros que se producen en el verano.

LA INTERRELACIÓN DE LAS SERIES

El comportamiento demográfico en la parroquia de San Nicolás resulta muy peculiar, como puede constatarse fácilmente en la gráf.

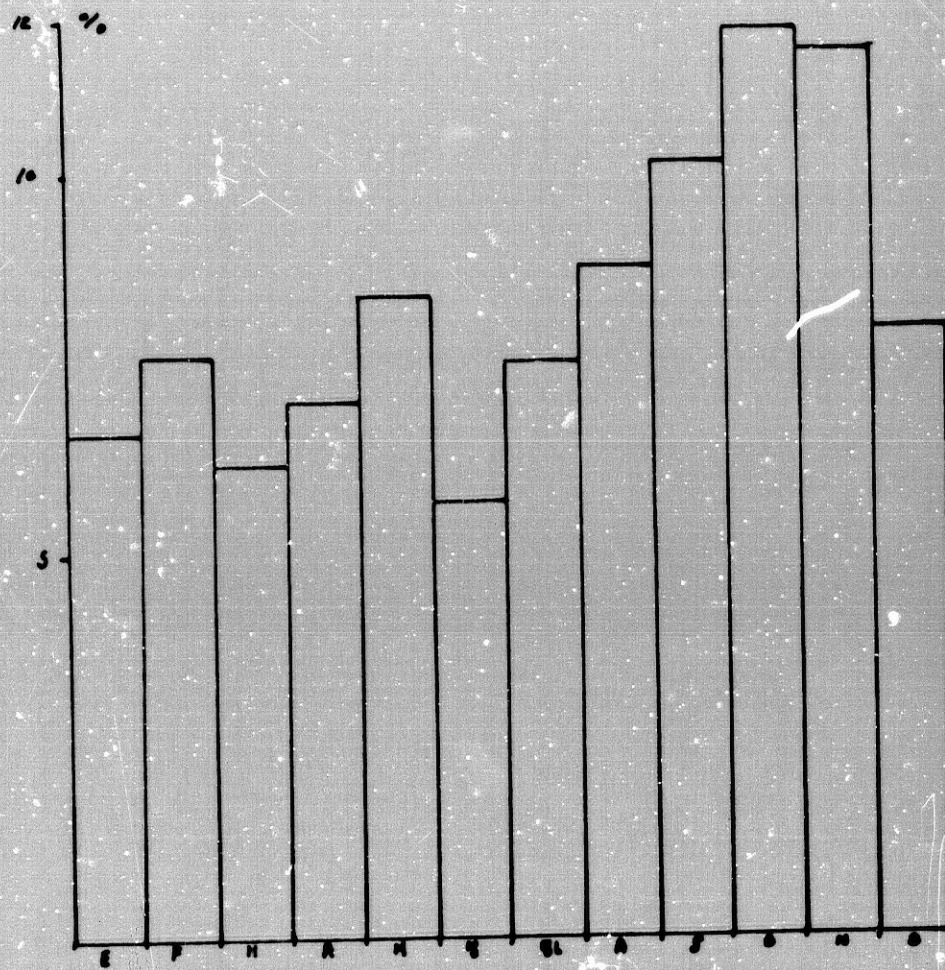

GRAF. 139: La estacionalidad de los entierros

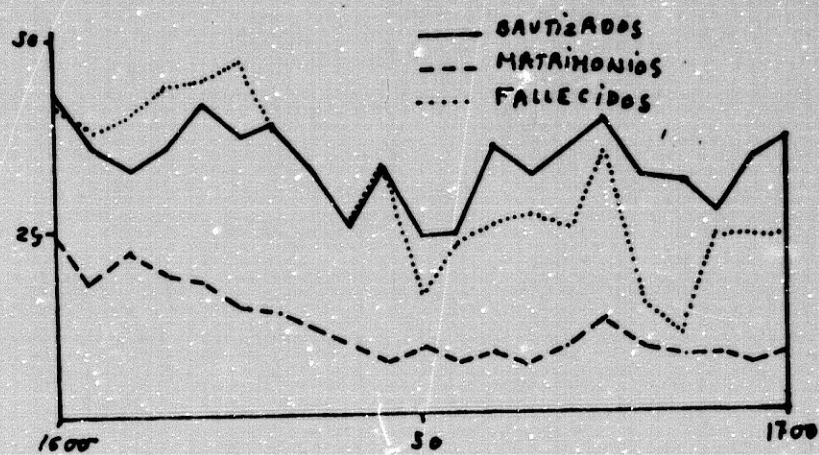

GRAF. 140: El comportamiento demográfico en San Nicolás

núm. 140. Observamos cómo la curva de matrimonios, cuyos valores más elevados se sitúan al inicio del siglo, iría descendiendo de una manera paulatina. Su concomitancia con los bautizados es manifiesta; pero lo que llama la atención es el distanciamiento que se origina en las curvas conforme avanza el periodo en estudio. El porqué vendría explicado por la curva de los fallecidos; lo singular es que ésta, en un principio, sigue un comportamiento similar a la de los bautizados, cosa que no resulta lógica y que, sin embargo, nos demuestra que la población de San Nicolás poseía capacidad de respuesta ante los factores negativos para su demografía. De hecho, cuando en la segunda mitad del siglo se manifiesta la caída de la curva de fallecidos, los bautizados experimentan un alza espectacular, si bien se observa de un modo claro la incidencia negativa de esas crisis acaecidas al final de siglo.

CONCLUSIONES

San Nicolás es una parroquia con sus rasgos particulares propios. Dentro del grupo del Albaicín, es la menos afectada por la crisis poblacional, con una sorprendente capacidad de respuesta.

Las partidas adolecen de una carencia de datos para años determinados, así como de una falta de información sobre hechos concretos, ofreciendo en las partidas de defunciones las anotaciones más abundantes.

III.15.

SAN PEDRO Y SAN PABLO

La parroquial de San Pedro y San Pablo se erigió en 1501, probablemente edificada sobre la Mezquita de los Baños⁵⁰. Al parecer existió una primitiva iglesia sobre el solar de la derribada mezquita, la cual fue a su vez desmontada en 1559. En el año siguiente se ría iniciada su construcción bajo la dirección y trazado de Juan de Mqeda y siendo su ejecutor Pedro Solís. Las obras finalizaron en 1567, siendo más tardías la torre y sacristía, ya que éstas fueron terminadas en 1593.

Posee dos portadas. La principal es obra de Pedro de Orea y data de 1589; tiene un arco semicircular con las armas del arzobispo D. Pedro de Castro en su clave, cuatro columnas corintias y cornisa con estatuas de los santos titulares. El frontón sería rematado con las insignias del Papado. La lateral se realizó en 1568, trazada por el mismo Juan de Mqeda, pero siendo Sebastián de Linaza su ejecutor. Tiene una cierta similitud arquitectónica con la principal al ser utilizadas columnas corintias y arco de medio punto como cierre, relieves de los apóstoles, más un segundo cuerpo con hornacina en el cual posa una estatua de la Concepción de la escuela de Alonso Cano.

La planta del templo es de cruz latina, con nueve capillas laterales. En su interior se halla un tríptico de la escuela flamenca del siglo XVI, la pila bautismal, obra de Francisco de Linaza y cuya decoración podría atribuirse a Alonso de Mena. El artesonado de cierre llama la atención por su belleza, siendo obra de Juan de Vílchez. En el retablo se alojan dos esculturas de San Pedro y San Juan, probablemente de Rojas; un retrato del obispo de Guadix, Fr. Juan de Arauz (m. 1635), tal vez de Pedro de Raxis; en la segunda

capilla, un San Isidro de Mora y, situada enfrente, un Señor atado del mismo autor. También existe un Crucificado tallado por Pedro de Rojas que repite de un modo exacto el de la Catedral. Alberga innumerables obras ornamentales que no relacionamos por no hacer de esta presentación una catalogación artística⁵¹. Pero sí interesa recalcar la riqueza ornamental del templo.

En esta iglesia fueron enterrados los padres de D. Juan Antonio del Castillo y Arauz, fundador de una de sus capillas, y Domingo Pérez de Menasti, señor de Domingo Pérez.

El marco en que se emplaza la iglesia resulta de enorme belleza: asentada en la Carrera del Darro sobre restos del antiguo muro árabe, teniendo a sus pies el río Darro y alzándose la Alhambra en su lateral sobre una impresionante terrera.

El archivo, gracias a las facilidades prestadas, pudo ser consultado sin problemas. La conservación es buena, y quizás el único inconveniente resida en un cierto deterioro en las páginas de los libros de bautizados ocasionado por la humedad. En este archivo se guarda también la documentación de San Juan de los Reyes, parroquial que, al ser suprimida, fue anexionada a la de San Pedro y San Pablo. Señalemos, por último, la existencia de padrones parroquiales en los últimos años del siglo que también analizaremos.

LOS BAUTIZADOS

El total de ellos ascendió a 3.400, siendo por tanto su media de 33; como puede verse, una cifra bastante baja, constituyendo una de las parroquias con menor número de bautizados.

En la gráf. núm. 141 podemos observar cuál es el reparto de estas cifras a lo largo del siglo XVII.

A comienzos del periodo es cuando la curva nos presenta los valo-

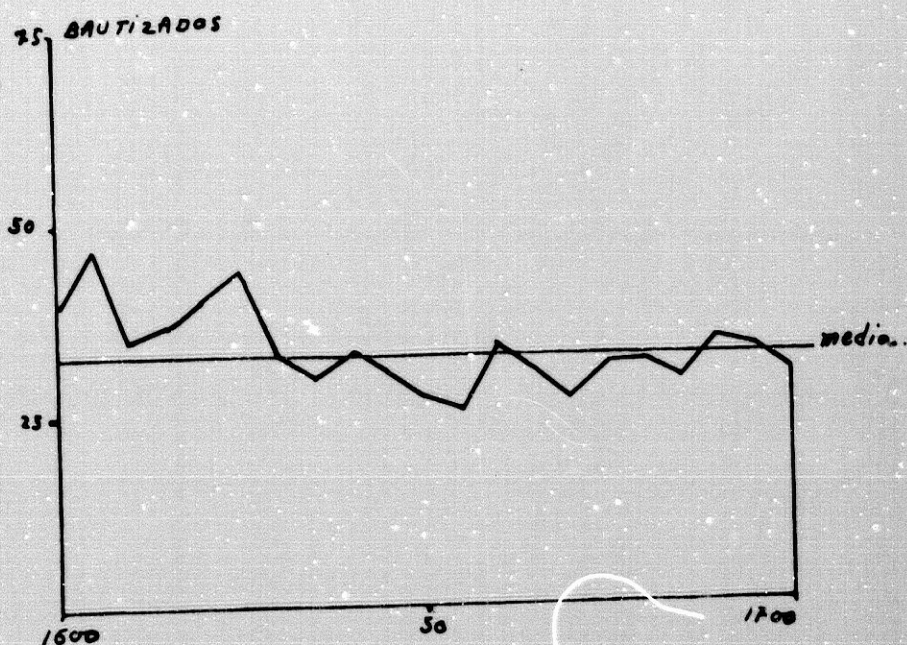

GRAF. 141: Evolución de los bautizados en San Pedro y San Pablo

res más elevados, teniendo dos momentos de fuerte alza, pero siempre --y hasta el año 1630-- situándose sus valores por encima de la media. A partir de esta fecha se inicia un retroceso de los bautismos, cuyas cifras más bajas se alcanzarían en 1653. Bache que sería superado con rapidez pero en un periodo muy corto, ya que de nuevo se caería en la regresión de cifras. Sólo al final de siglo se volvería a obtener valores positivos, aunque los tres últimos años vuelven a marcar una regresión clara.

Hablando en términos de valor base --establecido sobre el primer decenio-- , las cifras que nos proporciona se expresan en el cuadro núm. 159.

Como vemos, en el primer decenio --y base-- se dan las cifras más altas, prolongadas éstas hasta 1630. Por el contrario, entre 1640 y 1650 nos hallamos con el peor momento para los bautizados.

En la gráf. núm. 142 trazamos estos valores.

Los treinta primeros años se caracterizan por ser los más impor-

CUADRO 159: Los bautizados respecto a la base

AÑOS	BAUTIZADOS	%
1600-10	453	100
10-20	389	85
20-30	395	87
30-40	320	70
40-50	299	64
50-60	304	67
60-70	305	67
70-80	318	70
80-90	330	72
90-1700	327	72

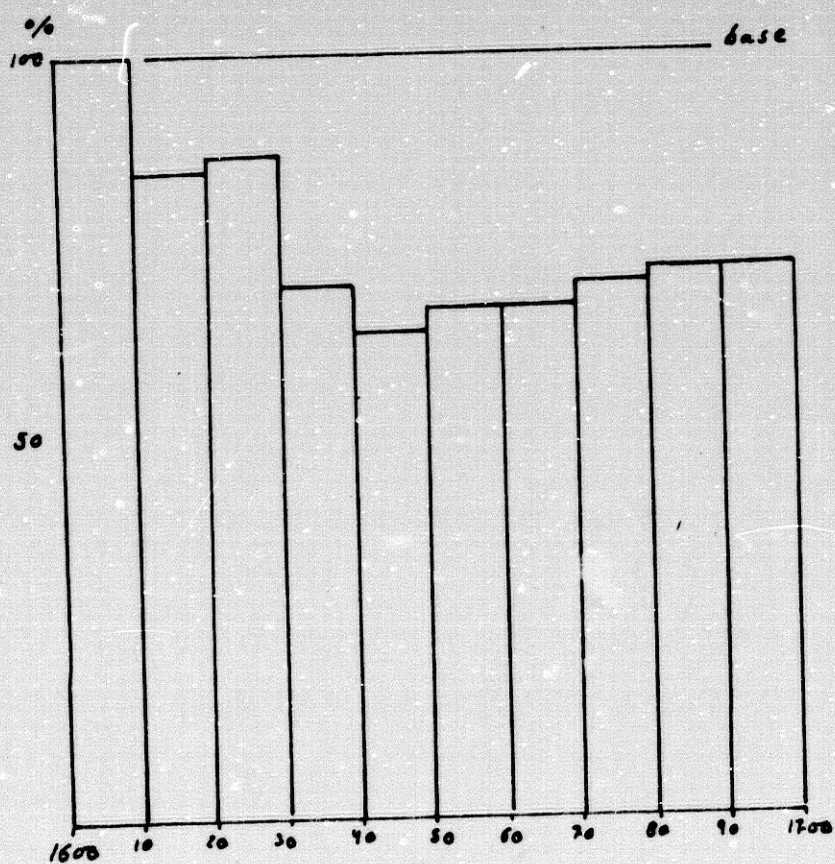

GRAF. 142: Evolución de los bautizados respecto al valor base

tantes del siglo, en especial desde 1600 a 1610, cuya base nunca es superada. Tras 1630 y hasta 1670 el número de bautizados decae, encontrando en este periodo el momento más bajo. La posterior recuperación sería sostenida hasta la finalización del siglo, pero no alcanzaría en todo caso la importancia de la primera treintena.

Como balance general, resulta claro que los bautizados decaen en cifras totales desde el principio de siglo hasta su final, presentando un bache central flanqueado por dos periodos (el inicial y el último del siglo) en los cuales las cifras son superiores.

Datos complementarios a la serie de bautizados

Los ilegítimos

Representan el 10 % del total, elevándose a 341 casos. Su distribución viene expresada en el cuadro núm. 160.

CUADRO 160: Los ilegítimos de San Pedro y San Pablo

FORMULA	AÑOS				Total
	1600-25	1626-50	1651-75	1676-00	
Hijo de la Tierra	5	10	8	3	27
Hijo de la Iglesia	5	3	4	6	18
Hijo de padres no conocidos.	19	12	10	13	54
Hijo de esclava	29	25	17	21	92
Hijo de esclava mora	8	6		2	16
Esclavo/a	36	24	17	31	108
Esclavo moro	4	1		3	9
Adulto/a	8	5	1	3	17
	Total				341

Lo que más llama la atención es el hecho de que los ilegítimos ciertos son 99, menos que los restantes grupos y suponiendo sólo el 29 % sobre el total de las fórmulas, ya que los dudosos representan el 31 % y los excluidos el 40 %. La explicación viene dada por el alto número de esclavos que encontramos.

Los esclavos

Enlazando con lo que terminamos de decir, vemos que se registraron 117 esclavos --y probablemente lo serían también los restantes adultos--, siendo su porcentaje el 3'4 % sobre el total de bautizados. Quiere ello decir que su número influye sobre el total de ilegítimos anotados. Por último, señalemos que nos encontramos con nueve esclavos moros; de ellos, seis hombres y cinco mujeres.

Los expósitos

Su número es realmente pequeño, pues hallamos 32 casos, sin hacerse mención alguna al abandono junto a la puerta de algún vecino. Suponen el 0'9 % de los bautizados.

Como curiosidad, cabría señalar que en una de las partidas nos apareció la fórmula: "Moro, reducido a la fe por ser su padre esclavo cristiano", abriendo la posibilidad de que su madre fue también mora, aunque no su padre.

Profesiones anotadas

Son escasas las profesiones mencionadas, pero en su mayoría relativas a la jerarquía burocrática; así, abundan los secretarios, procuradores de corte, dos miembros del Consejo de su Majestad y escribanos. Militares también los hubo anotados: alféreces, soldados, etc., probablemente íntimamente ligados a la cercana parroquia de

Santa María de la Alhambra, de vocación castrense. Por otro lado, aparecen registrados molineros, cuya actividad la desarrollaban aguas arriba del Darro en ciertos molinos existentes en la zona⁵².

El índice de masculinidad

Como varones fueron anotados 1.679 y como hembras 1.721; esas 42 hembras de diferencia suponen que el porcentaje de su sexo (el 51 %) se incline a su favor, frente al 49 % correspondiente al sexo varón.

La estacionalidad

La distribución mensual figura en el cuadro núm. 161.

CUADRO 161: Distribución mensual de los bautizados

MESES	BAUTIZADOS	%
Enero	408	12,0
Febrero	329	9,7
Marzo	350	10,3
Abril	370	10,9
Mayo	227	6,7
Junio	289	8,5
Julio	253	7,3
Agosto	210	6,2
Septiembre	217	6,4
Octubre	241	7,1
Noviembre	251	7,3
Diciembre	255	7,5
Total	3.400	100%

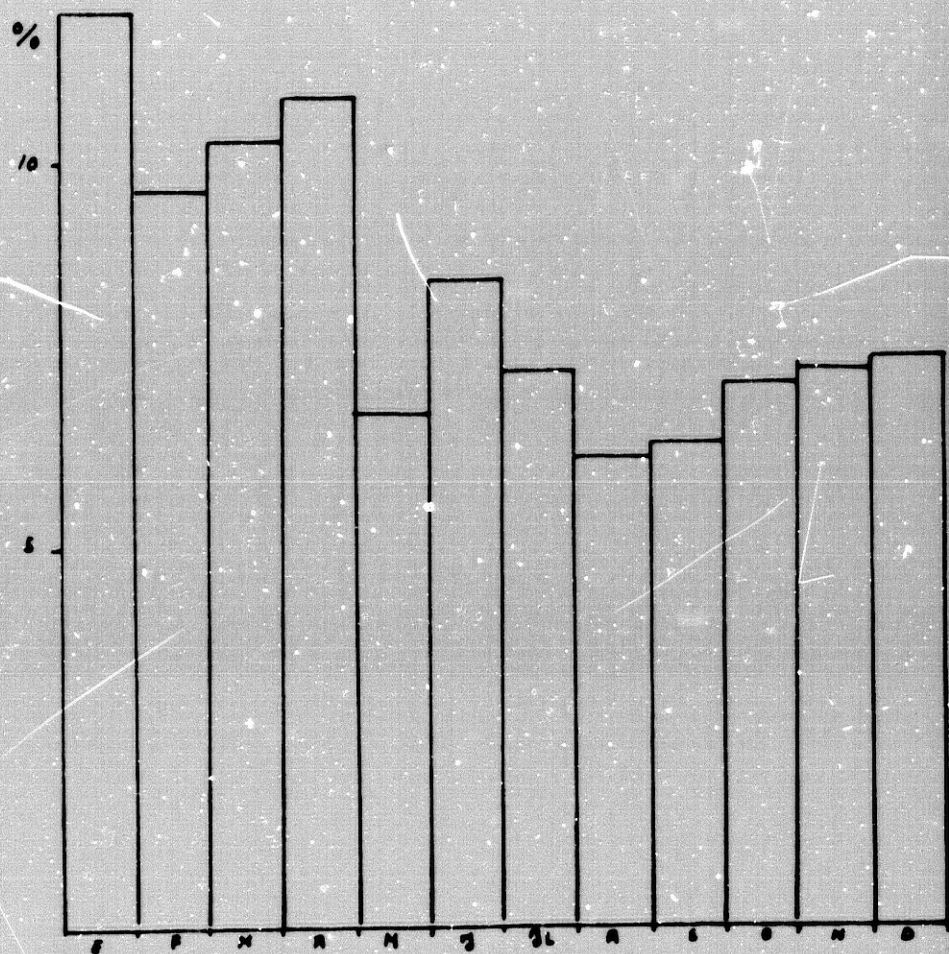

GRAF. 143: La estacionalidad de los bautizados

Destaca el mes de enero en contraste evidente con los valores hallados en mayo.

Veamos cómo se distribuyen los meses en la gráf. núm. 143. El invierno presenta dos comportamientos: hasta diciembre las cifras van aumentando pero de modo lento y situadas en valores medios, hasta que en enero, el mes más alto, se produce un notable salto. Las cifras continuarán siendo altas hasta la primavera, que, junto con el verano, tiende a descender. El otoño y final de verano muestran las cifras más bajas.

LOS MATRIMONIOS

La serie de matrimonios sufre una interrupción desde 1600 hasta junio de 1609, prácticamente diez años en los que desconocemos lo sucedido. Pese a ello, los matrimonios anotados fueron 968, con una media anual de 10 --descontando los 9 desconocidos--. En la gráf. núm. 144 son desarrolladas las cifras.

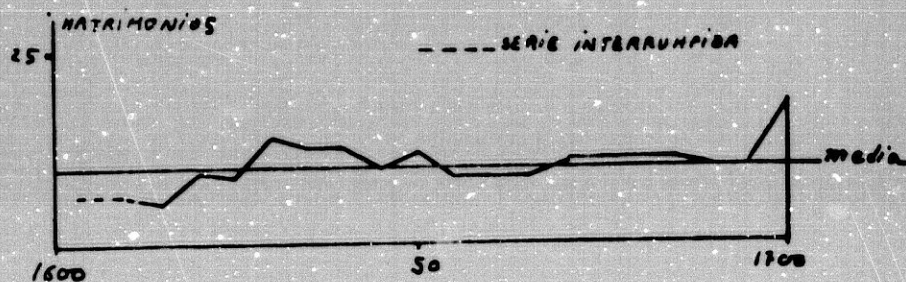

GRAF. 144: Evolución de los matrimonios en San Pedro y San Pablo

Como puede apreciarse, el comienzo de siglo, respecto a la media, presenta los valores más bajos, siendo rebasada la media hacia 1626 y alcanzando en 1630 el valor más alto. Tras este año sufre una regresión que viene a superarse a mitad del siglo. La segunda parte de éste queda marcada por esa curiosa alternancia de valores paralelos situados por encima y por debajo de la media, mostrando al final un alza de las cifras. Llama la atención, en términos globales, la ausencia de altibajos bruscos: los ascensos y descensos se producen de forma paulatina y sin alejarse mucho los valores del de la media resultante.

El valor base hubo de fijarse en el segundo decenio, ya que era el primero que estaba completo. Las cifras resultantes se expresan en el cuadro núm. 162.

La base --el decenio de 1610 a 1620-- es superada por seis dece-

CUADRO 162: Los matrimonios respecto al valor base

AÑOS	MATRIMONIOS	%
1600-10	6(x)	97
10-20	98	100
20-30	113	115
30-40	134	136
40-50	111	113
50-60	96	97
60-70	103	105
70-80	112	114
80-90	106	108
90-1700	89	90

(x) faltan años.

nios, mientras que los tres restantes arrojan valores inferiores. El más alto en porcentaje resultó ser el de 1630 a 1640 y el más bajo el correspondiente al final de siglo.

La gráf. núm. 145 representa estos valores obtenidos.

La primera mitad de siglo presenta una elevación muy importante, decayendo en los años intermedios para posteriormente producirse un segundo aumento, si bien de menor fuerza.

La tónica general muestra un descenso de los matrimonios en cifras totales, aunque hay dos periodos de aumento sobre la base, ya que (no conociéndose los valores de primeros del siglo) parece que los matrimonios crecen desde los inicios de la centuria.

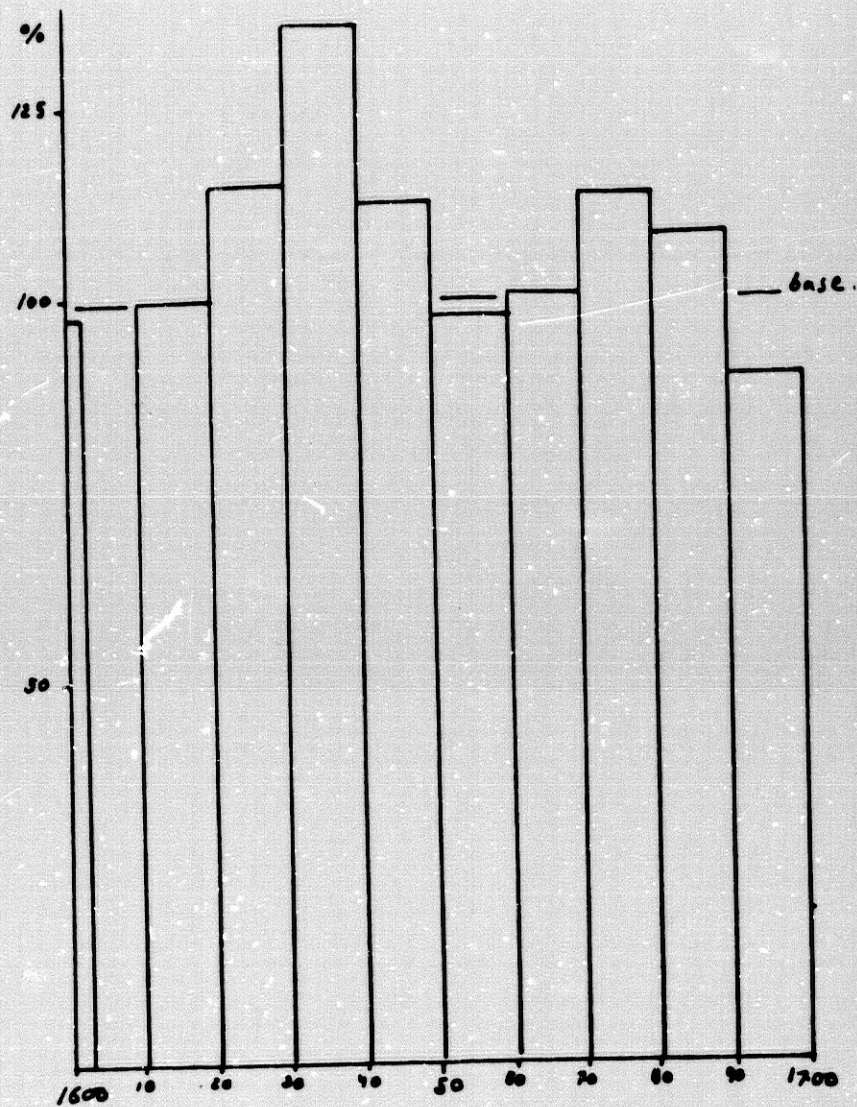

GRAF. 145: Evolución de los matrimonios respecto al valor base

Datos complementarios a la serie de matrimonios

Minorías

Fueron anotados 78 matrimonios de esclavos; ello significa el 8 %, porcentaje similar a los bautizados. No hallamos en ningún caso matrimonios de esclavos con personas libres, pero sí de esclavos que eran moros con esclavas que no lo eran, y uno de esclava mora

con esclavo. Matrimonios entre esclavos moros fueron contraídos once.

Profesiones

Prácticamente sucede igual que en el caso de los bautizados; si acaso, se amplía en algo la información referente a ellas. Es curioso cómo en San Pedro y San Pablo la atención prestada a profesiones que podríamos denominar "inferiores" (cordoneros, etc.) es muy inferior a las de gestión burocrática, siendo anotados en especial aquellas que con cierta relevancia destacara al contrayente.

Procedencia de los contrayentes

Tendríamos 140 personas, lo que supone el 14 % del total.

San Pedro y San Pablo no constituyen una zona de especial atracción. El cuadro núm. 163 muestra la distribución ateniéndonos al lugar de origen.

En el caso de la provincia de Granada descuella la Vega, que aporta el mayor número de personas, seguida de la Costa. Por su parte, el Valle de Lecrín se sitúa en último lugar, al ser nula su aportación.

La región andaluza presenta el habitual comportamiento, es decir, destacan las provincias limítrofes, pero con la particularidad de que preponderan los naturales de Almería.

El resto de España muestra cantidades simbólicas, que oscilan entre los cinco originarios de Castilla la Vieja y ese único gallego.

El extranjero resultaba un personaje peculiar; destacan los seis franceses, que suponen mayoría absoluta dentro de este bloque de procedencias foráneas.

CUADRO 163: Procedencia de los contrayentes

PROCEDENCIA	Numero
A-GRANADA	
Vega	29
Costa	13
Alpujarra	4
Baza-Guadix	4
Valle de Lecrin	
Alhama-Loja	3
Otros	9
B-ANDALUCIA	
Almeria	17
Cadiz	
Cordoba	8
Huelva	
Jaen	12
Malaga	11
Sevilla	6
C+ESPAÑA	
Asturias-Santander	
Castilla(vieja)	5
Castilla(nueva)	3
Cataluña-Aragon	
Extremadura	
Galicia	1
P.Vasco-Navarra	
Valencia-Murcia	4
D-EXTRANJERO	
Francia	6
Portugal	1
Italia	
America	
Africa	3
Europa(resto)	
Otros	
TOTAL	140

Sus cifras y porcentajes se recogen en el cuadro núm. 164. En él apreciamos que Granada es la que ofrece un aporte mayor, seguida de Andalucía y España y los extranjeros, estos dos últimos ya con cifras muy bajas.

CUADRO 164: Distribución según procedencia

PROCEDENCIA	NUMERO	%
Granada	63	45
Andalucía	54	38
España	13	9,2
Extranjero	10	7,8
TOTAL	140	100

Los procedentes de las parroquias granadinas

Su número asciende a 85 casos, o sea, el 8'7 % del total, lo que viene a demostrar la poca atracción que ejercía esta parroquia respecto a las demás --por supuesto hablando en términos de población--.

Su distribución sería la que se expone en el cuadro núm. 165.

El movimiento de la poca población que afluye a la parroquia de San Pedro y San Pablo está marcada por dos procedencias. En primer lugar, afluyen a ella los vecinos del Albaicín, especialmente los de sus parroquias limítrofes --12 de San Juan de los Reyes y de Santa Ana-- y, junto a ellos, los procedentes de Santa María de la Alhambra. La otra corriente sería la de las grandes parroquias --Magdalena, Sagrario, etc.--; algo lógico si se tiene en cuenta la considerable masa poblacional que vive en ellas. La parroquia de San Justo y Pastor supondría la excepción.

CUADRO 165: Los procedentes de Granada

PARROQUIA	Numero
Las Angustias.....	3
Stª. Ana.....	12
San Andres.....	3
San Cecilio.....	2
Stª. Escolastica.....	1
San Gil.....	6
San Jose.....	4
San Juan de los Reyes.....	19
San Ildefonso.....	3
S. Justo y Pastor.....	1
La Magdalena.....	2
Stª. Mª. de la Alhambra.....	7
El Salvador.....	3
San Matias.....	5
Santiago.....	2
San Miguel.....	6
San Nicolas.....	6
San Pedro y S. Pablo.....	x
El Sagrario.....	7
Total	85

El estado civil de los contrayentes

La gran mayoría, lógicamente-- le corresponde a los solteros que contraen matrimonios. Sus cifras figuran en el cuadro núm. 166.

Pero de las tres restantes combinaciones, lo que más resalta es esa preponderancia de los realizados entre los viudos, cuya cifra es muy superior a los celebrados entre solteros/as con viudos/as.

CUADRO 166: El estado civil de los contrayentes

MATRIMONIO	NUMERO	%
Soltero/Soltera	690	71,3
Viudo/Soltera	79	8,2
Soltero/Viuda	71	7,4
Viudo/Viuda	128	13,1
TOTAL	968	100

La estacionalidad

En cifras, los resultados obtenidos serían los que se constatan en el cuadro núm. 167. Vemos cómo septiembre es el mes de mayor número de matrimonios, siendo enero, por el contrario, el inferior.

La distribución mensual de las cifras se recoge en la gráf. núm. 146.

CUADRO 167: Distribución mensual de los matrimonios

MESES	MATRIMONIOS	%
Enero	90	9,3
Febrero	72	7,5
Marzo	76	7,9
Abril	83	8,6
Mayo	64	6,7
Junio	65	6,5
Julio	69	7,2
Agosto	73	7,6
Septiembre	66	6,5
Octubre	115	11,9
Noviembre	97	10,1
Diciembre	98	10,2
Total	968	100%

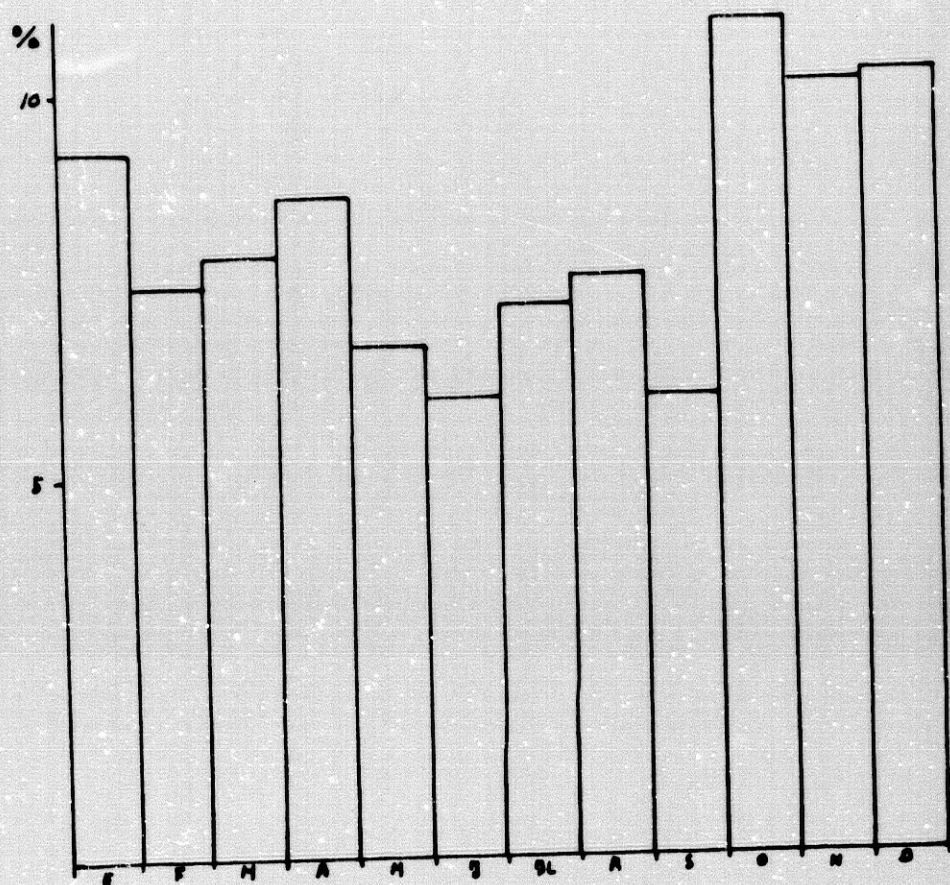

GRAF. 146: La estacionalidad de los matrimonios

Como puede observarse, el invierno resulta el periodo más alto, en especial durante el tránsito del otoño a los primeros meses invernales. Gradualmente iría perdiendo en número de matrimonios, siendo la primavera el momento de menor cantidad de celebraciones matrimoniales. En el verano se experimenta una leve tendencia ascendente, interrumpida por el mes de septiembre. Es interesante resaltar la correspondencia entre la distribución mensual de los bautizados y los matrimonios, que en esta parroquia se aprecia claramente, pues al periodo de auge de matrimonios (inicio del invierno) le corresponde el de alza de bautizados (verano), considerados los nueve meses de gestación. Y constatando un mecanismo similar en las regresiones.

LOS FALLECIDOS

La serie sufre una interrupción inicial que alcanza hasta septiembre de 1606 y un corte desde marzo de 1625 hasta septiembre de 1626. El número de fallecidos anotados fue de 2.681, arrojando una media de 27 por año. En la gráf. núm. 147 indicamos cuál es la distribución.

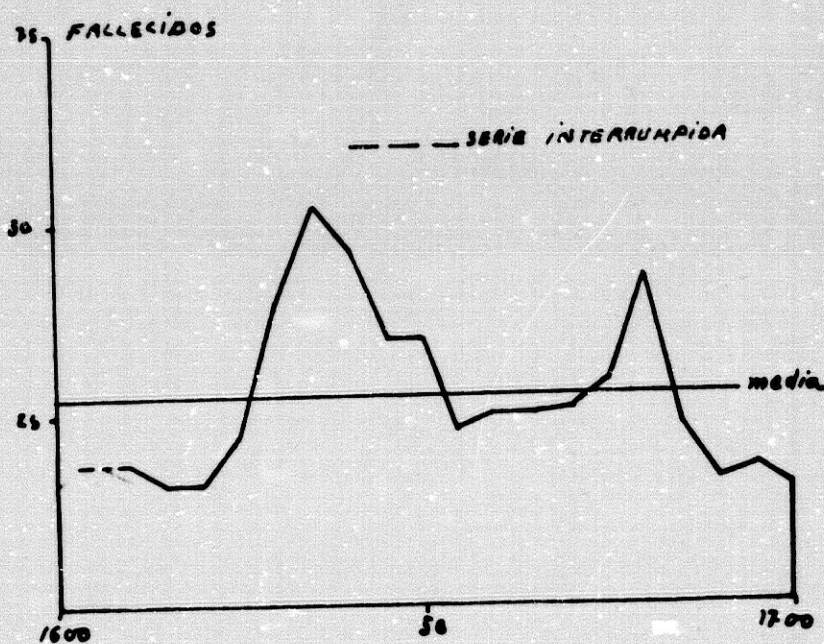

GRAF. 147: Distribución de los entierros en San Pedro y San Pablo

Su característica está marcada por esas dos fuertes subidas, correspondientes a los años de 1634 y 1680, en sus puntos máximos. De las dos crisis, sobresale la primera, ya que en ella los valores se situarán por encima de la media durante 24 años --desde 1626 hasta 1651--; la segunda resulta más breve, pues se manifiesta a lo largo de 11 años --desde 1672 a 1682--. Los restantes periodos muestran valores inferiores a los medios, en especial los de principio y final de siglo.

El valor base quedó establecido entre 1610 y 1620, al ser el primer periodo completo.

En cifras tendríamos los resultados que se exponen en el cuadro núm. 168.

CUADRO 168: Los entierros respecto al valor base

AÑOS	FALLECIDOS	%
1600-10	94 (x)	141
10-20	162	100
20-30	313	193
30-40	502	309
40-50	356	219
50-60	246	151
60-70	260	160
70-80	362	223
80-90	209	179
90-1700	177	109

Como vemos, el decenio de 1630 a 1640 resulta el más elevado, pues en él se llegó incluso a triplicar la base, lo que da idea de la magnitud de la crisis; el decenio de 1670 a 1680 quedaría en un segundo nivel, también con cifras muy altas. Es significativo el hecho de que el valor base resulte superado durante todos los decenios en estudio.

Viendo la gráf. núm. 148 podemos darnos cuenta de la trascendencia de estas cifras. La base cobra tan sólo un valor simbólico al ser siempre superada. La primera crisis se ve apoyada por los decenios inmediatos anterior y posterior, mientras que la segunda resulta más aislada. Cuando parece remitir algo la situación será en los diez últimos años en estudio, pues los restantes con facilidad al-

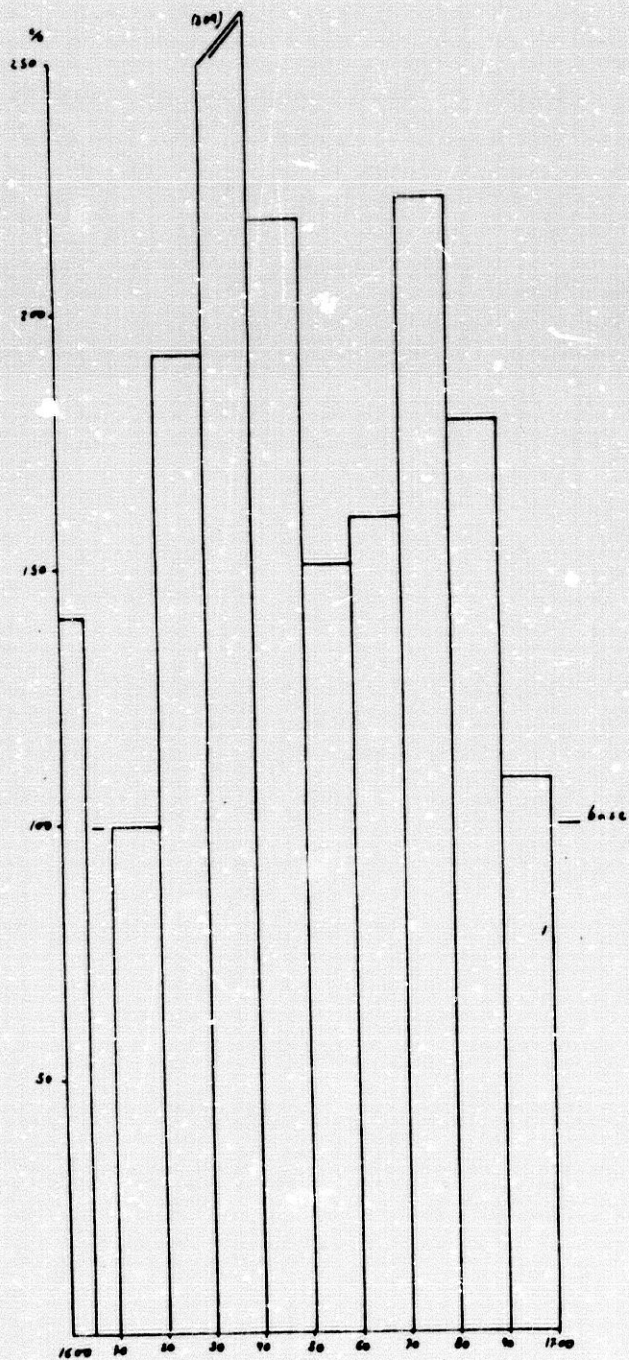

GRAF. 148: Evolución de los entierros sobre el valor base

canzan y rebasan el 150 % de porcentaje. En definitiva, podríamos calificar de catástrofe poblacional la centuria vivida por la parroquia de San Pedro y San Pablo, cuyos vecinos se vieron afectados por dos enormes crisis demográficas.

Datos complementarios a los fallecidos

La mortalidad infantil

Ésta no era anotada en los primeros años, lo cual no implica que no existiera. Es a partir de 1620 cuando empieza a registrarse esta circunstancia. La suma de niños y criaturas fallecidos asciende a 397, que en porcentajes globales supondría el 19'1 % del total de los bautizados, cifra muy alta pero que no causa extrañeza si tenemos en cuenta el especial comportamiento de la curva de fallecidos.

Las minorías

Fueron anotados 116 esclavos fallecidos --el 4'3 % de porcentaje--, de los cuales 18 eran moros y cinco berberiscos.

La pobreza

La pobreza debía de ser considerable, pues hallamos 193 entierros cuyos gastos no pudieron satisfacerse, representando el 7'1 % sobre el global de fallecidos.

Causas de la muerte

Hubo de todo. Resaltan, por su número, las 36 personas "muertas en la calle", lo que perfectamente podría enlazar con el factor de

pobreza recién aludido, por tratarse con probabilidad de muertes provocadas por el hambre o el frío.

La temible peste hizo también su aparición, pues a ella hacen referencia varias partidas. Asimismo, se mencionan otras enfermedades. "De muerte súbita" --esa extraña e imprecisa fórmula-- también morirían varias personas, así como de asesinato --en tres ocasiones se indica "lo mataron"--.

Profesiones anotadas

Se registran varias: molineros (3), doctores, hiladores, oideros, secretarios, receptores de la Chancillería, un veinticuatro e incluso el dispensero de las monjas, por citar algunos ejemplos.

La procedencia

Destaca también el hallarnos con citas acerca de la procedencia, especialmente si son extranjeros; así, encontramos portugueses y franceses, además de los originarios de España.

La estacionalidad

Su distribución en cifras sería la que se refleja en el cuadro núm. 169.

El mes en el cual fallecen más personas sería octubre, frente al de diciembre, que resulta el más benigno.

En la gráf. núm. 149 puede apreciarse que el peor periodo es el final del verano y el otoño. El invierno, por el contrario, resulta el más fácil para la vida. La primavera presenta una tendencia al alza, la cual es interrumpida en el verano.

Como en otras parroquias, se resiste mejor el frío que el calor,

CUADRO 169: Distribución mensual de los entierros

MESES	FALLECIDOS	%
Enero	165	6,1
Febrero	181	6,7
Marzo	221	8,2
Abril	265	9,8
Mayo	272	10,1
Junio	193	7,1
Julio	197	7,3
Agosto	256	9,5
Septiembre	331	12,3
Octubre	294	10,9
Noviembre	192	7,1
Diciembre	111	4,1
Total	2.681	100

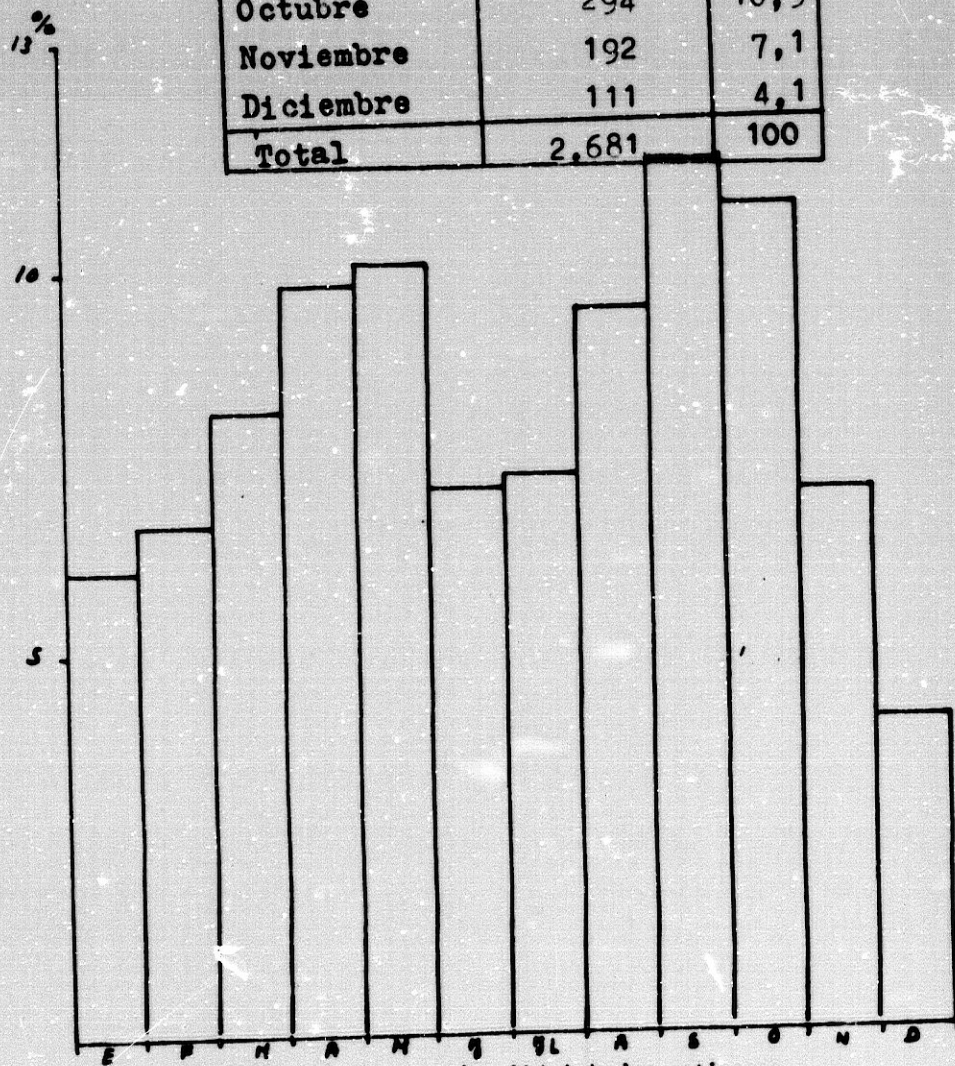

GRAF. 149: La estacionalidad de los entierros

pero la entrada del primero causa muchos más estragos que la del segundo.

LAS SERIES INTERRELACIONADAS

Los bautizados, respecto a los matrimonios, guardan cierta relación de simultaneidad, aunque no un paralelismo completo. De hecho, hasta 1650 las dos curvas son similares en comportamiento. Véase la gráf. núm. 150. Pero en la segunda mitad se alejan mucho más.

Por otro lado, parece que la capacidad de procreación decae, pues vemos cómo la distancia entre ambas es sensiblemente inferior desde inicio de siglo hasta los últimos años. Lo más sorprendente de la curva de fallecidos quizás sea su comportamiento brusco, superando a los bautizados en dos ocasiones --las crisis de que hablábamos--, y cuya primera alza incide de modo claro tanto en la curva de bauti-

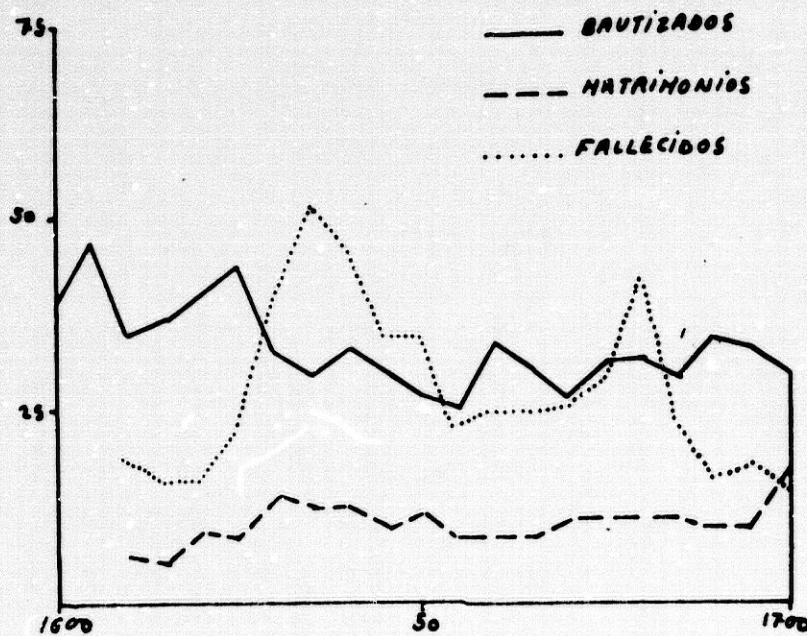

GRÁF. 150: El comportamiento demográfico en San Pedro y San Pablo

zados como en la de matrimonios, al sufrir las dos una regresión fuerte. En la segunda alza el daño causado parece menor, pues no lo acusan tanto las otras dos curvas. Como siempre, hallamos la relación inversa de desarrollo-regresión entre los fallecidos, de un lado, y los bautizados y matrimonios, de otro.

LOS PADRONES

La parroquial de San Pedro y San Pablo posee ocho padrones, todos ellos correspondientes al último decenio, que estaría completo de no faltar los años de 1690, 1692 y 1696.

La distribución de vecinos y número de casas es la que consta en el cuadro núm. 170.

La media de vecinos para este final de siglo es de 785, lo cual equivaldría a una distribución de 3'7 por casa, si tenemos en cuenta que por término medio entre 20 y 25 de las casas estaban vacías; una cifra bastante alta y que da idea de abandono.

CUADRO 170: Distribución de los vecinos en San Pedro y San Pablo

AÑO	CASAS	VECINOS
1691	188	811
1693	176	752
1694	179	764
1695	180	793
1697	183	767
1698	178	801
1699	174	797
1700	188	798

Existían 12 cármenes particulares situados en el Darro, así como un molino, dos hornos y una panadería. Lo que llama la atención es la ausencia de corrales y casas de vecinos. Un examen de la distribución del número de vecinos por casa nos sugirió la idea de que la mayoría de las casas rondaban la cifra de tres o cuatro vecinos, pero en raras ocasiones se superaba la cifra de ocho --en 1700, en tres de las casas--. Este hecho hacía entrever que el barrio no resultaba zona de atracción poblacional, sino que, al contrario, se estaba despoblando.

Con los datos obtenidos acerca de las calles, pudimos confeccionar el plano de la parroquia --véase el plano C--. Sus límites dentro del casco urbano no se mostraban muy amplios, ya que abarcaba un grupo de casas comprendidas entre sus dos calles principales: San Juan de los Reyes y la Carrera --actual Carrera del Darro--. Bordeaba a la parroquia el río Darro, que era atravesado por el puente de Chirimías y otro pequeño puente que atravesándolo conducía al molino y cármenes mencionados.

La parroquia incluía importantes conventos, destacando el de la Victoria. Sus límites eran marcados por las parroquiales vecinas: San Juan de los Reyes, Santa Ana y Santa María de la Alhambra. Se prolongaba por el Darro hacia arriba hasta el final del Sacromonte, si bien en esta dirección la falta de referencias no permitía delimitar su jurisdicción.

Una advertencia última, pero necesaria. Como siempre, al hablar de vecinos no hablamos de habitantes en sentido estricto, ya que tan sólo estaban obligados al cumplimiento de comulgar y confesar las personas que ya hubiesen realizado la primera comunión, no reflejando los padrones, en consecuencia, la población infantil que hubiera.

PLANO C

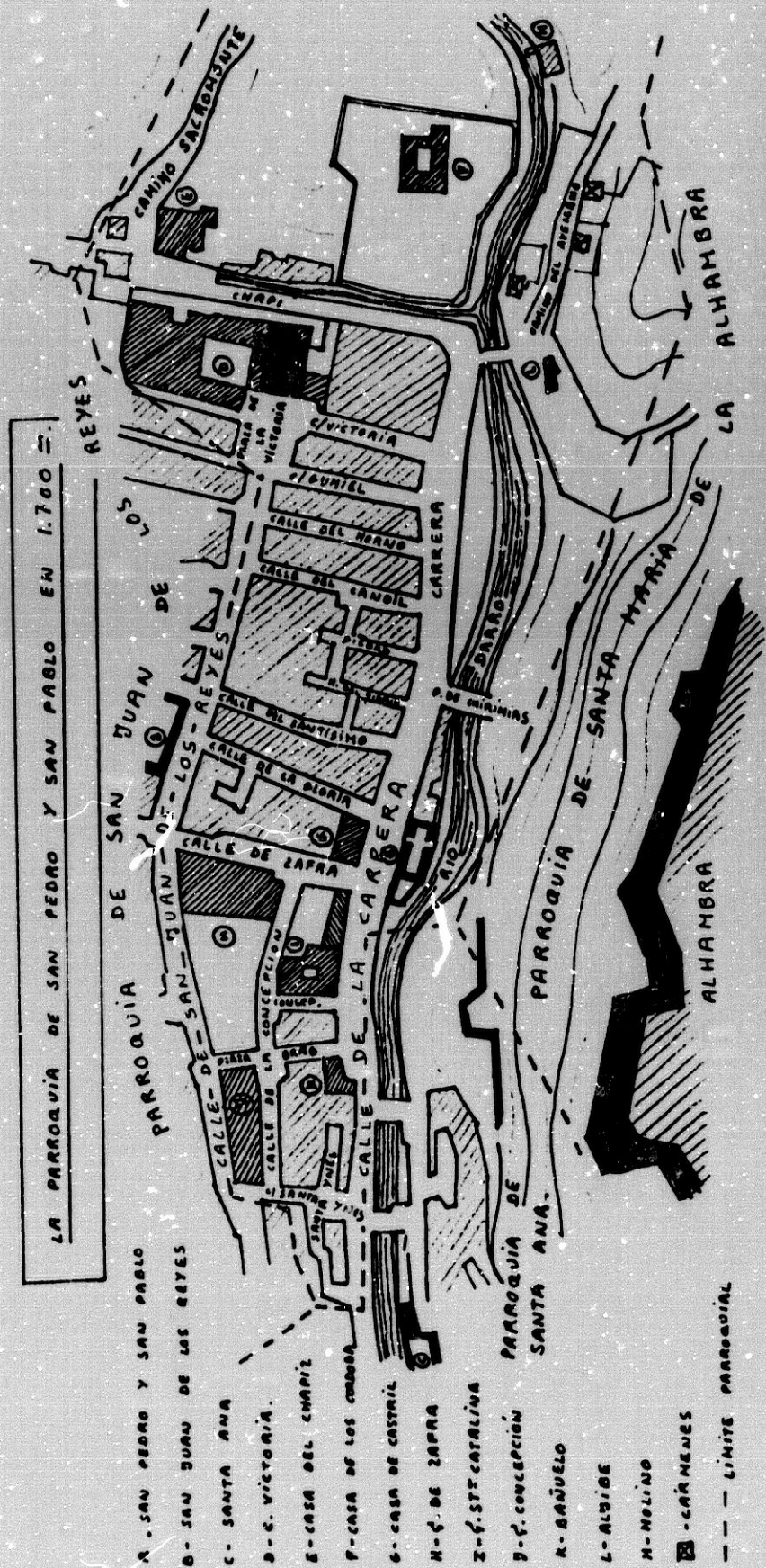

LA PARROQUIA DE SAN PEDRO Y SAN PABLO EN 1700

- A - SAN PEDRO Y SAN PABLO
- B - SAN JUAN DE LOS REYES
- C - SANTA ANA
- D - E. VICTORIA
- E - CASA DEL CHAPIZ
- F - CASA DE LOS CORDERO
- G - CASA DE CASTIJA
- H - C. DE ZAFRA
- I - S. STE. CATALINA
- J - S. CONCEPCION
- K - BAÑUELO
- L - ALBIDE
- M - MOLINO
- N - CARNERES

— — — LIMITE PARROQUIAL

CONCLUSIONES

La parroquia de San Pedro y San Pablo era una de las menos pobladas, situada en un núcleo de poca atracción para el resto de la ciudad y para los forasteros. Sufrió mucho los avatares demográficos del siglo, en especial las acometidas de las epidemias y crisis de subsistencia, lo que mermó aún más a sus pobladores.

Debió de existir una gran diferenciación social en ella, puesto que, si bien el número de pobres que la habitaban era alto, como vimos al hablar de los fallecidos, también es cierto que residían altos cargos de la administración y la burocracia, como lo demuestra no sólo la clase de oficios anotados, sino también el elevado índice de esclavitud que, de modo persistente, vimos en las tres series.

Por último, los padrones parroquiales nos permitieron un acercamiento más concreto a nuestro objeto particular de estudio, proporcionando nuevos datos.

III.16.
EL SAGRARIO

La parroquial del Sagrario fue fundada en el año 1501⁵³, al igual que la inmensa mayoría de ellas. En el sitio que ocupa se emplazaba la Mezquita o Algima Mayor de la ciudad árabe, cuya construcción fue anterior al año 1055, en que se terminó su mimbar. De construcción inicialmente pobre, poco a poco iría ganando en esplendor y riqueza ornamental.

La parroquial se erigió bajo la advocación de María de la O, y en recuerdo de la hazaña de Hernán Pérez del Pulgar, quien penetró en la ciudad --aún en poder de los musulmanes-- la noche del 18 de diciembre de 1490, clavando en la puerta de la mezquita un pergamino con la palabra "Ave María", dejando una antorcha encendida y de paso quemando la cercana Alcaicería⁵⁴.

La mezquita sufriría múltiples transformaciones y reformas para ser adaptada a su nuevo destino de templo cristiano; como resultado, se debilitó su estructura, por lo que la parte occidental hubo de ser derribada en 1661, realizándose un patio en su lugar. El posterior deterioro hizo que en 1704 se derrumbase toda definitivamente.⁵⁵

Fue encargada a Siloe la traza del nuevo templo, quien concibió la idea de construir un claustro en cuyo centro se ubicara el Sagrario. Pero su proyecto, demasiado ambicioso, no pudo llevarse a la práctica. El arzobispo llamaría en 1705 a Francisco Hurtado Izquierdo, el cual comenzó las obras del actual templo en una construcción que sería muy accidentada, faltando en ocasiones recursos para continuarla o incluso siendo suspendida por deterioro o derrumbe de parte de los ya edificado.

Definitivamente, en 1759, se abriría al culto con la estructura que hoy conocemos: un cuadrado de 33'85 metros de lado que inscribe

una cruz griega a cuyos lados se abren ábsides poligonales.

Esta iglesia tenía singular importancia. Durante un tiempo fue la iglesia catedral de Granada, y en los textos del XVI y buena parte del XVII era denominada "Iglesia Mayor", carácter que fue perdiendo conforme avanzaron las obras de la Iglesia Catedral.

Por su situación, se hallaba en el centro de la ciudad. A su alrededor irían creciendo el grupo de parroquias más importantes del siglo. Su número de habitantes era realmente considerable, haciendo gala de esa denominación de Iglesia Mayor⁵⁶.

Consecuencia directa del gran número de habitantes es la magnitud de su archivo parroquial. La profusión de anotaciones en las tres series ayudó mucho a nuestro estudio, además de contar con padrones correspondientes a la centuria estudiada. Todo ello, junto a las buenas facilidades prestadas para su utilización, permitió llevar a término su estudio.

En cuanto al estado de conservación, éste era bueno, si bien la serie de entierros resultaba en ocasiones prácticamente ilegible.

BAUTIZADOS

El número total fue de 22.668, una cifra enormemente alta y cuya distribución anual obtenida es de 222 bautizados.

Su distribución a lo largo del siglo es la que refleja la gráf. núm. 151.

Vemos cómo se inicia el siglo con valores que tienden hacia el alza progresiva hasta 1625. A partir de este año comienza un descenso muy brusco, cuya cota máxima sería el año de 1638. La recuperación del bache fue espectacular, ya que en los años centrales del siglo sería cuando la curva alcanzaría sus valores máximos, superando la cota de los 350 bautizados en el año de 1654. Si el aumento

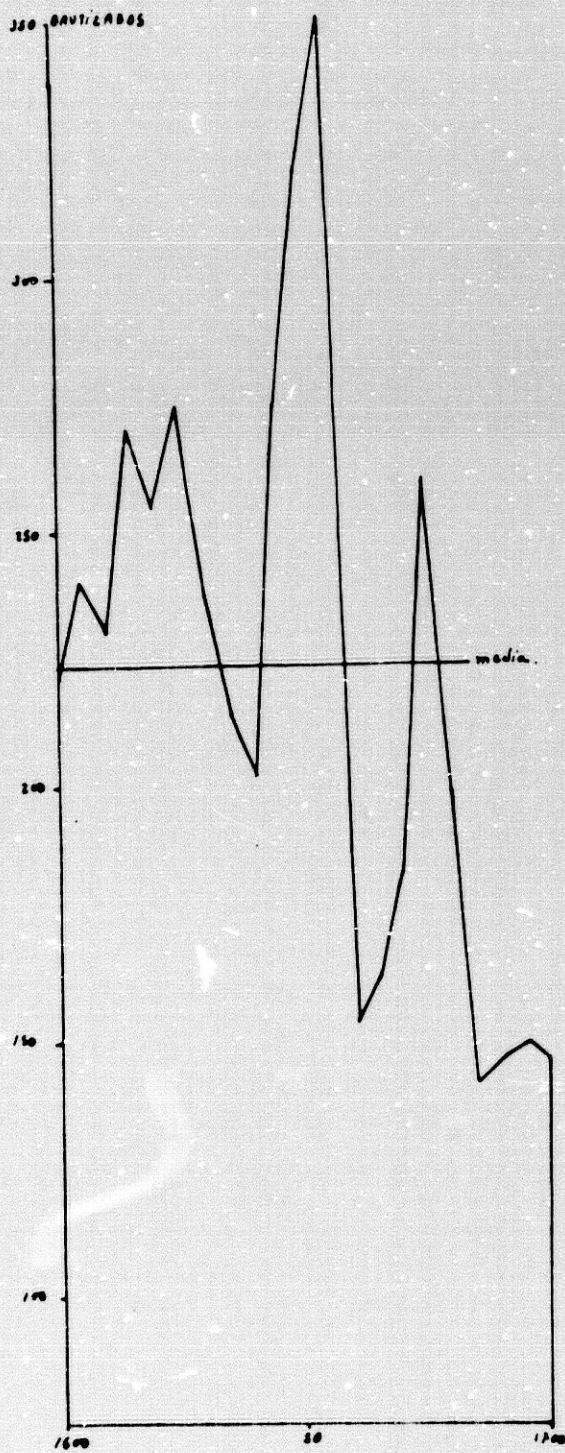

GRAF. 151: Evolución de los bautizados en la parroquia del Sagrario

fue muy rápido y espectacular por su volumen, también es cierto que el descenso lo fue, pues en el espacio de cinco años decaería el número de bautizados hasta una cota bajísima. Todo el segundo periodo del siglo se caracterizó por esa regresión, que sólo se vería paliada en cierta medida en el año 1675 y sus inmediatos anteriores y posteriores, en los cuales se rebasó la media. El siglo finalizaría con el descenso más brusco hallado, si bien al final manifestó una leve tendencia al alza. En la representación gráfica fue preciso trazar la escala a partir del valor 50 en número de bautizados, para evitar que la gráfica excediera el formato adoptado para el presente trabajo.

Como balance general, tendríamos que en la primera mitad del siglo hubo un mayor número de bautizados que en la segunda, como evidencia la curva contemplada en relación a la media global.

El establecimiento del valor base con respecto al primer decenio arrojó las cifras consignadas en el cuadro núm. 171.

CUADRO 171: Los bautizados sobre el valor base

AÑOS	BAUTIZADOS	%
1600-10	2.980	100
10-20	2.630	88
20-30	2.566	86
30-40	2.087	70
40-50	2.984	100
50-60	2.529	84
60-70	1.763	59
70-80	2.218	74
80-90	1.439	48
90-1700	1.472	49

Como podemos ver, tan sólo el decenio de 1640 a 1650 se acercó al fijado como base, igualándolo pero no superándolo. Por el contrario, en los diez años comprendidos entre 1660 y 1670 hallamos las cifras muy bajas, al igual que en los 20 últimos años, cuyos valores serán los inferiores del siglo.

En la gráf. núm. 152 representamos la evolución porcentual.

El inicio de siglo y el mencionado decenio de 1640-50 enmarcan los años con mayor número de bautizados, aunque la tónica es hacia un descenso escalonado que sería interrumpido por esa importante alza de los años centrales. Desde 1650 se generaliza la baja, más acusada en los últimos años y con el único intento de recuperación aislado del decenio de 1670 a 1680.

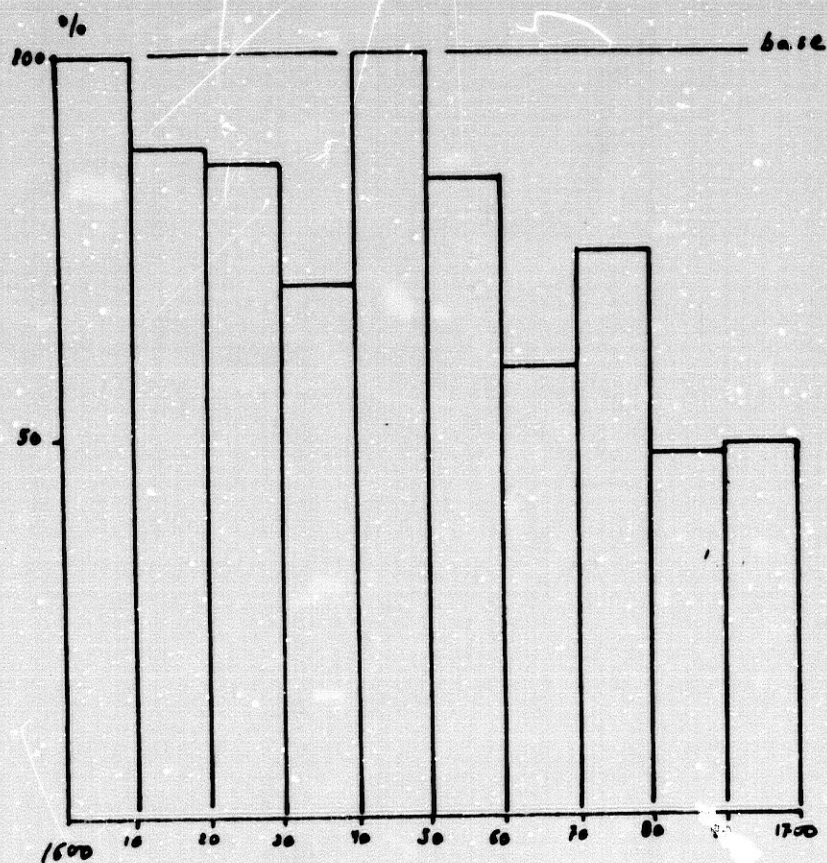

GRAF. 152: Evolución de los bautizados sobre la base

Datos complementarios a la serie de bautizados

Los ilegítimos

Al estudiar las partidas, lo primero que nos llamó la atención era el enorme volumen de ilegitimidad, ya que en términos globales --posibles, ciertos y dudosos-- hallamos 3.917, lo que supone el sorprendente porcentaje del 17'2 % sobre el total de bautizados; considerando sólo los casos ciertos alcanzaría el 9 %, una cifra que, si bien es alta, probablemente se acerca más a la realidad.

Una de las explicaciones a este hecho la daría la propia conformación de las partidas: en la mayoría de los casos, los ilegítimos fueron bautizados en bloque y no de un modo aislado, como era usual; estos grupos en ocasiones alcanzaron la cifra de nueve o diez⁵⁷ ilegítimos bautizados en un solo día. Resalta de este hecho el que la denominación de "hijo de la Iglesia" fuese aplicada a todos estos bautizos en bloque. El motivo podría radicar en que todos estos casos fueran niños procedentes de la casa cuna y, por tanto, no necesariamente nacidos en esta parroquia, sino también en las restantes de la ciudad.

Véase su distribución en el cuadro núm. 172.

Esa reiterada utilización de la fórmula "hijo de la Iglesia" podría tener su raíz en la causa expuesta, ya que las restantes aparecen sensiblemente reducidas con respecto a la anterior. En el caso de los dudosos, los "hijos de esclava" predominan de modo aplastante sobre los restantes. Y en el caso de los excluidos, los "esclavos/as" son los más numerosos.

En porcentajes globales, los ciertos representan el 52 %; los dudosos, el 18 %; y los excluidos, el 30 %.

Expósitos

Hubo un considerable número, ya que hallamos 475, cuyo porcentaje

CUADRO 172: La ilegitimidad en el Sagrario

AÑOS					
FORMULA	1600-25	1626-50	1651-75	1676-00	Total
Hijo de la Igle.	431	396	379	415	1621
Hijo de padres no conocidos	3	105	94	170	372
Hijo de la Piedad		21	15	9	45
Hijo de la Tierra		3	5		8
Hijo de esclava	171	123	140	136	570
Hijo de Berber. esclava	21	15	17	9	52
Hijo de cautiva	12	31	15	24	82
Hijo de mora cautiva	1	9	3		13
Esclavo/a	215	310	264	242	1.031
Moro/a	7	15	8	5	35
Berberico/a	39	16	15	8	78
TOTAL					3.917

CUADRO 173: Los expósitos del Sagrario

AÑOS					
FORMULA	1600-25	1626-50	1651-75	1676-00	Total
Exposito	93	115	124	79	411
Exposito a la puerta de..	7	12	26	19	64
TOTAL					475

es del 2 % sobre el total. Su distribución es la que hemos reseñado en el cuadro núm. 173.

Como vemos, existe un grupo importante de niños que fueron abandonados a la puerta de alguno de los vecinos, algo lógico en una parroquia habitada por vecinos de clase económica alta. Respecto al elevado número de expósitos habría que hacer el mismo matiz que para el caso de los bautizados, ya que bien pudieron nacer en otras parroquias y ser abandonados en ésta por ser de clases sociales más ricas; y este hecho sería más claro en este caso que en el de los ilegítimos.

Las minorías

La esclavitud debió de ser muy alta. Contabilizando sólo a los esclavos adultos, fueron bautizados 1.031, lo que significa el 4'5 %. Hubo 35 moros bautizados y 78 berberiscos de los que no se mencionaba la condición de esclavo, lo cual no quiere decir que no lo fuesen. Extraña las pocas referencias a los negros, pues bajo la denominación de "negro" o de "color moreno" aparecieron únicamente 11 casos, cuyo porcentaje es mínimo.

El alto número de esclavos vuelve a tener explicación y necesaria referencia a la categoría socioeconómica de los vecinos del Sagra-rio, explicación última de su elevada cantidad.

Las profesiones anotadas

Hubo a menudo referencia a cuál era la ocupación de los padres, por lo general del padre, si bien en ocasiones la dedicación de la madre también se consignaba: así, se alude a alguna lavandera, panadera, etc. Resalta, por su interés, el encontrarnos con personas que trabajan en la pescadería: aunque su número no era muy grande, sí había algunas referencias a ellas. Los oficios anotados eran múltiples: carniceros, pasteleros, panaderos, cordeleros, silleros, etc.

Junto a estas profesiones, encontramos registrados un gran número de personalidades, nobles y altos cargos de la administración: jurados, caballeros veinticuatro, miembros de la Audiencia y Chancillería, etc.

El índice de masculinidad

Hay una ligera diferencia en favor de las hembras, ya que el porcentaje resultante es el siguiente:

Hembras: 11.428 (51 %)

Varones: 11.240 (49 %)

Interesa conocer este dato en el caso del Sagrario, ya que el enorme volumen de bautizados permite saber de un modo certero --o al menos lo más aproximado posible-- cuál era el balance entre los bautizados de cada sexo. Y lo cierto es que esas 188 hembras de diferencia no suponen sobre el global una distancia importante, pudiendo hablarse de igualdad.

La estacionalidad

En cifras, se obtiene la distribución mensual que figura en el cuadro núm. 174.

El mes en el cual encontramos un mayor número de bautizados es el de agosto, seguido de marzo; por contra, el de diciembre sería el inferior. Sin embargo, lo más interesante de resaltar es el hecho de que no existían grandes diferencias mes a mes, y en especial se pone esto de manifiesto al comparar los meses de mayor y menor número de bautizados ya mencionados.

La gráf. núm. 153 expresa de un modo visual cuanto acabamos de indicar.

CUADRO 174: Distribución mensual de los matrimonios

MESES	BAUTIZADOS	%
Enero	1.772	7,6
Febrero	1.994	8,8
Marzo	2.040	9,0
Abril	2.017	8,9
Mayo	1.922	8,5
Junio	1.904	8,4
Julio	1.836	8,1
Agosto	2.062	9,1
Septiembre	1.822	8,0
Octubre	1.972	8,7
Noviembre	1.813	8,0
Diciembre	1.564	6,9
Total	22.668	100%

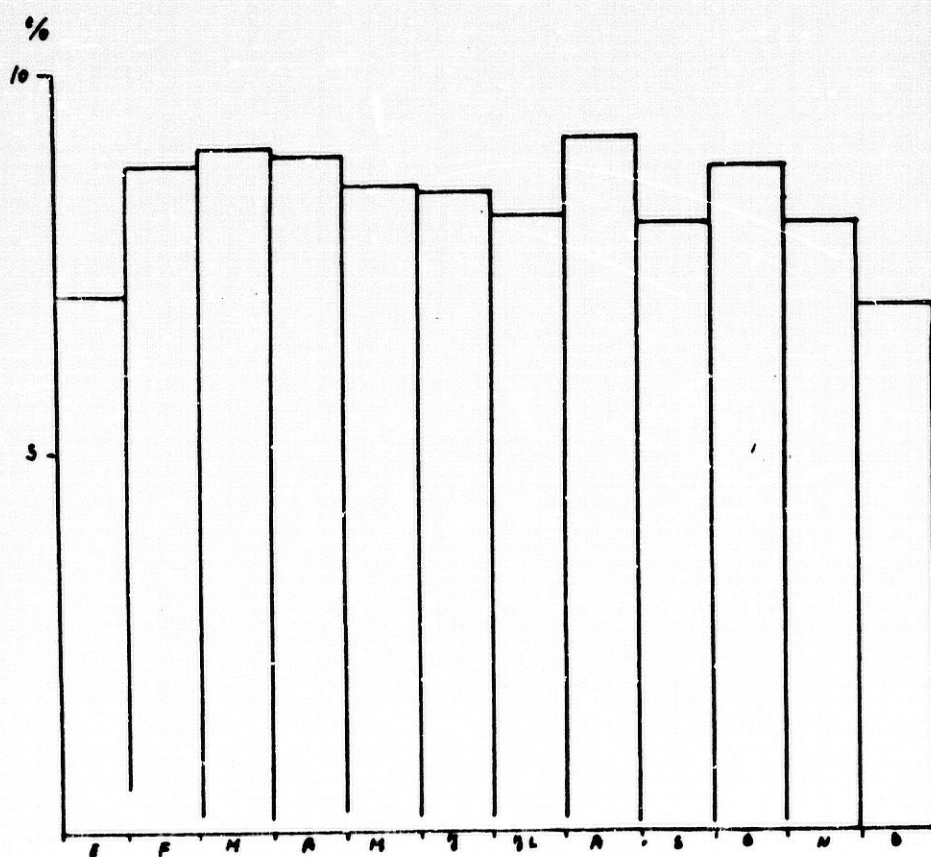

GRAF. 153: La estacionalidad de los bautizados

Como puede observarse, destaca esa igualdad, sólo rota en cierto modo en el final del verano e inicio del otoño. Los meses más igualados son los comprendidos entre febrero y julio, los cuales presentan el mayor volumen, si bien en descenso escalonado. Agosto y octubre, de una forma aislada, presentan las alzas más importantes, siendo diciembre y enero los que ofrecen inferior número.

LOS MATRIMONIOS

Al abordar el estudio de los matrimonios, nos encontramos con una importante interrupción de la serie entre los años de 1616 y 1632, un total de 17 años. La pérdida de estos datos debió de ser muy temprana, ya que los libros fueron encuadernos tal y como los conocemos hoy, lo que nos induce a pensar que quizás no fuesen ni siquiera anotados dichos años.

El número de matrimonios registrados en los años conocidos fue de 5.281: ello arroja una media anual --restados esos 17 años-- de 62 enlaces matrimoniales al año.

En la gráf. núm. 154 tendríamos su distribución.

Como primera característica, asombra la tendencia al descenso, en especial si comparamos la alta cifra de inicios de siglo con la arrojada al final de éste. Por desgracia existe esa laguna --trazada en líneas discontinuas-- que impide disponer de datos acerca de este comportamiento de la curva. El único intento de recuperación se daría a mediados de siglo, pero es muy breve y sin apenas fuerza. A lo largo de la segunda mitad tendrán lugar otras leves recuperaciones, pero incluso con menor fuerza.

El establecimiento de la base arroja las cifras expuestas en el cuadro núm. 175.

Puede apreciarse cómo el primer decenio supera ampliamente a to-

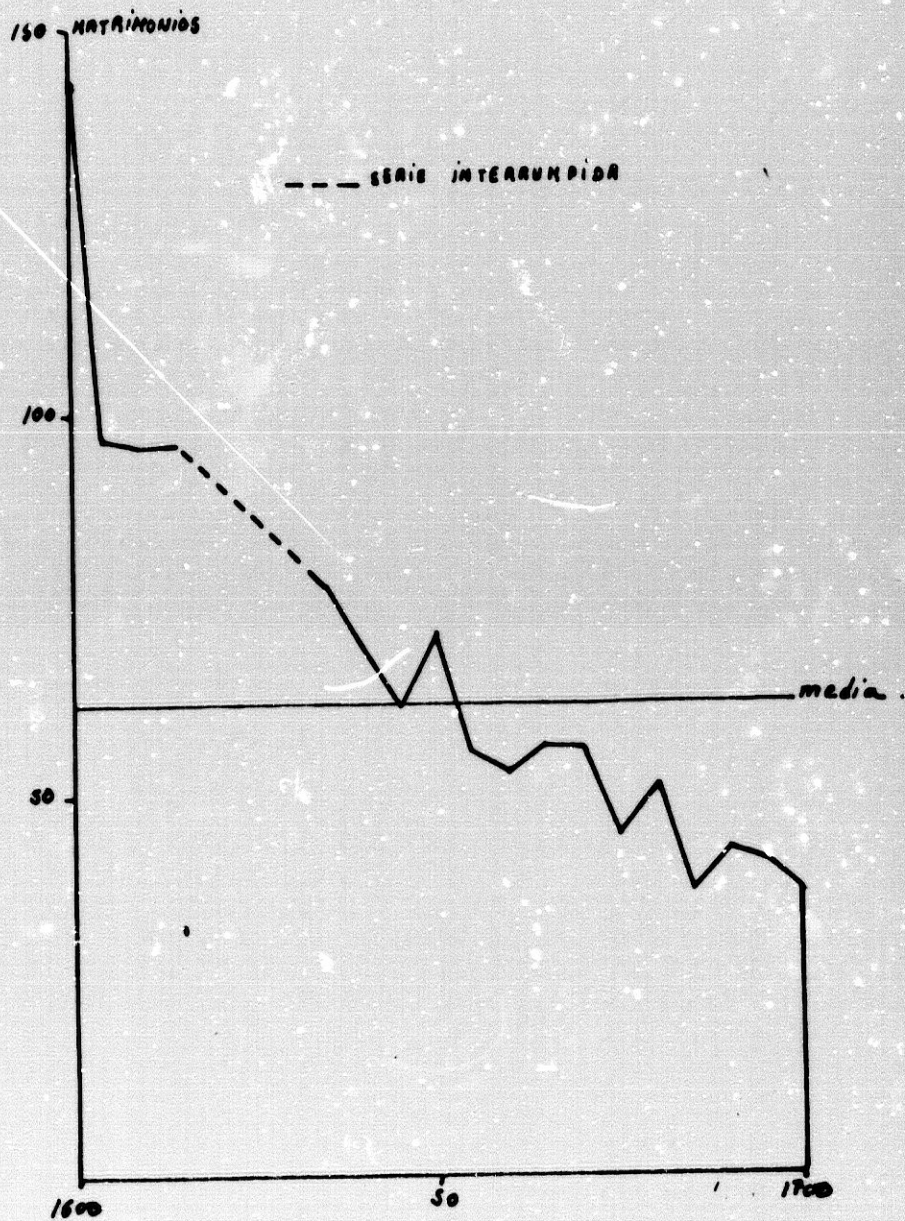

GRAF. 154: Evolución de los matrimonios en el Sagrario

dos los restantes, ya que de la base 100 a la 35 del último decenio el salto experimentado fue abismal.

En la gráf. núm. 155 puede observarse con claridad la evolución de los matrimonios.

CUADRO 175: Los matrimonios respecto a la base

AÑOS	MATRIMONIOS	%
1600-10	1.114	100
10-20	484(x)	71
20-30	(x)	(x)
30-40	587(x)	63
40-50	681	61
50-60	551	49
60-70	570	51
70-80	487	43
80-90	408	36
90-1700	399	35

(x) Faltan años.

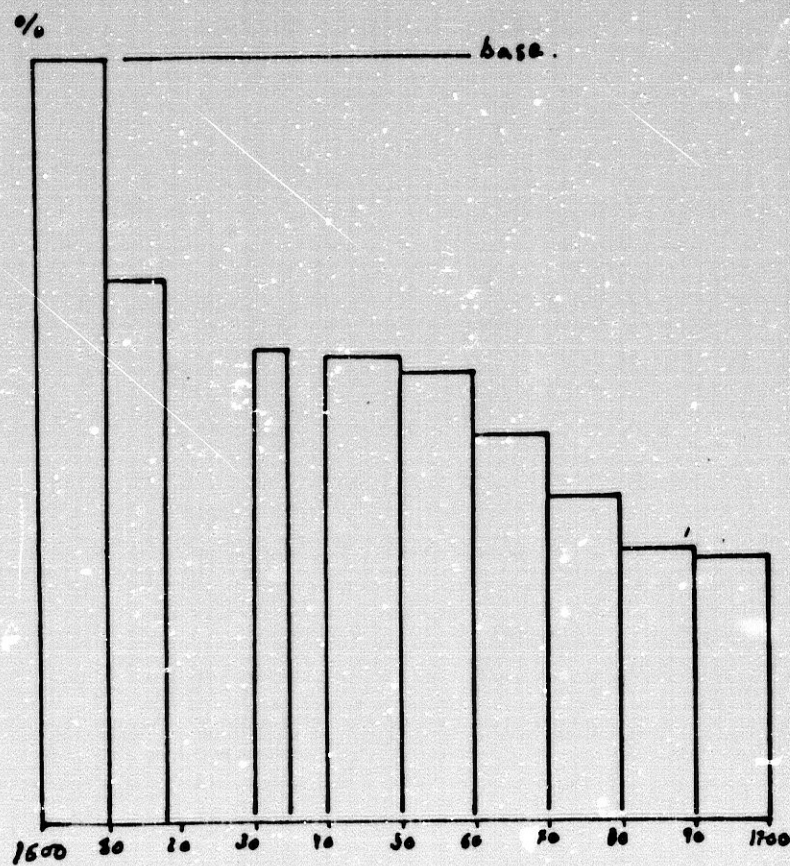

GRÁF. 155: Evolución de los matrimonios sobre la base

Como constatación, las recuperaciones existentes en la curva general no tienen ningún alcance, pues las cifras siempre irían de decenia a decenio en continuo descenso: incluso en aquellos años de los que tan sólo disponemos de datos parciales quedó reflejada esa tendencia. Un examen minucioso del comportamiento general permite observar cómo hasta 1660 las cifras decaen pero manteniendo una cierta regularidad. Ya entrada la segunda mitad, y en los años comprendidos entre 1660 y 1680, el descenso puede calificarse de muy brusco, siendo amortiguado en los últimos 20 años del siglo.

El balance general arroja una importante pérdida a lo largo de la centuria investigada. Decece considerablemente el número de matrimonios contraídos en la parroquia del Sagrario.

Datos complementarios a los matrimonios

Las minorías y esclavos

Fueron realizados 216 matrimonios entre esclavos, no registrándose en las partidas ningún caso de matrimonio entre una persona esclava y otra que no lo fuese. Ello representa sobre el global el 4 %. Podemos matizar que 19 matrimonios fueron de berberiscos y 5 entre un berberisco y esclavo --dos de ellos entre berberisco y esclava y tres entre esclavas y berberiscos--. De los realizados entre los negros hubo 11 casos: de ellos, dos fueron contraídos entre una persona "de color morena" y una esclava --no dándose la circunstancia de que una esclava negra se casara con un esclavo blanco--.

Lo que más llama la atención es quizás el escaso número, pues en principio cabría esperar que nos encontráramos con una cifra superior debido a las características de esta parroquia. Como anécdota, está el hecho de que seis de los matrimonios fuesen celebrados por esclavos reclusos en la cárcel --no los dos contrayentes, sino uno

de ellos--, aunque también ocurre con otros encarcelados no esclavos.

También fueron consignados 36 matrimonios de moros: su porcentaje es del 0'6 %. Todos, salvo cinco, eran esclavos, lo que nos induce a pensar que estos cinco fueran, asimismo, esclavos, pero sencillamente no se anotaran como tales.

Profesiones

Valga para éstas lo dicho para el caso de los bautizados. Fueron anotadas un total de 105, que, de relacionarse, supondría elaborar una lista sin fin; por ello, pasan a ser estudiadas en la síntesis final. Destaca la variedad de oficios y el hecho de que apenas celebrasen matrimonio en el Sagrario personas trabajadoras del campo, que también podrían vivir en el ámbito de la parroquia, aunque su trabajo lo desarrellasen fuera del mismo.

Procedencia de los contrayentes

Ateniéndonos a las amonestaciones habidas, se elaboró el cuadro núm. 176.

Como puede verse, en el caso de la provincia destacarían la Vega y las Alpujarras por su aporte poblacional. La zona de Alhama y Loja proporcionarían el menor número.

En Andalucía, el mayor aporte provendría de las provincias limítrofes, en el orden siguiente: Jaén, Córdoba, Málaga y Almería. De las no circundantes destaca la de Sevilla y en último lugar encontramos el número de naturales de Cádiz.

Para el resto de España, sobresale el elevado número de originarios de Cataluña y Aragón, si bien los lugares tradicionales de procedencia mantienen su pujanza. El País Vasco y Navarra ofrecen las cantidades menores.

CUADRO 176: Procedencia de los contrayentes

PROCEDENCIA	Numero
A-GRANADA	
Vega	92
Costa	63
Alpujarra	73
Baza-Guadix	40
Valle de Lecrin	23
Alhama-Loja	15
Otros	7
B-ANDALUCIA	
Almeria	31
Cadiz	6
Cordoba	68
Huelva	9
Jaen	74
Malaga	52
Sevilla	45
C+ESPAÑA	
Asturias-Santander	10
Castilla(vieja)	29
Castilla(nueva)	26
Catalufa-Aragon	73
Extremadura	12
Galicia	52
P.Vasco-Navarra	6
Valencia-Murcia	17
D-EXTRANJERO	
Francia	36
Portugal	21
Italia	5
Am. rica	7
Africa	29
Europa(resto)	2
Otros	
TOTAL	818

En el grupo de extranjeros descuella el gran número de franceses y africanos, éstos últimos en su condición de berberiscos. Los dos incluidos en el epígrafe "Europa (resto)" provienen: uno de Flandes y el otro, al parecer, de Alemania --aunque es difícil determinarlo con exactitud por las dificultades de lectura que presenta la partida--.

La suma de 818 procedentes de fuera de la ciudad representan el 15 % sobre el global de matrimonios. La distribución de los cuatro grandes bloques se consigna en el cuadro núm. 177.

CUADRO 177: Distribución según el origen

PROCEDENCIA	NUMERO	%
Granada	273	33
Andalucía	286	34
España	159	19
Extranjero	101	15
TOTAL	818	100

Andalucía ocupa el primer lugar, suponiendo el 34 %, seguida de Granada-provincia y del resto de España. Es interesante señalar que los extranjeros tuvieron su importancia en la parroquia del Sagrario, pues ese 15 % supone sobre el global una cifra bastante alta si la comparamos a otras parroquias.

Procedentes de parroquias granadinas

El Sagrario es núcleo de atracción en el seno de la ciudad. Dada la situación céntrica de sus vecinos, ello explica el que hubiera ese interés por residir en ella. Las 797 amonestaciones de procedentes de otras parroquias representan el 15 %.

Si observamos las parroquias limítrofes, encabezadas por la de San Gil, vemos cómo éstas son las que proporcionan un mayor aporte; el contraste comparativo vendría dado por esos tres únicos vecinos de San Miguel que irían a vivir al Sagrario. Habría que hacer un matiz: no es el simple hecho de situación limítrofe el que determina este fenómeno de inmigración, sino que también influye la circunstancia de que la parroquia de procedencia sea rica o pobre --en términos de vecinos--; así, las ricas proporcionarán un mayor número. En el cuadro 178 podemos ver su distribución.

CUADRO 178: Procedentes de Granada

PARROQUIA	Numero
Las Angustias.....	49
St ^a . Ana.....	91
San Andres.....	10
San Cecilio.....	12
St ^a . Escolastica.....	34
San Gil.....	152
San Jose.....	12
San Juan de los Reyes.....	7
San Ildefonso.....	51
S. Justo y Pastor.....	47
La Magdalena.....	121
St ^a . M ^a . de la Alhambra.....	22
El Salvador.....	20
San Matias.....	73
Santiago.....	68
San Miguel.....	3
San Nicolas.....	8
San Pedro y S. Pablo.....	17
El Sagrario.....	x
Total	797

El estado civil de los contrayentes

Los matrimonios celebrados, ateniéndonos al estado civil, se contemplan en el cuadro núm. 179.

CUADRO 179: Estado civil de los contrayentes

MATRIMONIO	NUMERO	%
Soltero/Soltera	4.029	76,3
Viudo/Soltera	322	5,1
Soltero/Viuda	390	7,4
Viudo/Viuda	540	10,2
TOTAL	5.281	100

Como es de esperar, el mayor número de matrimonios efectuados corresponde a los habidos entre solteros --cuyo porcentaje, por otra parte, no es tan alto si lo comparamos a otras parroquias--. Pero lo que nos llama la atención es el predominio, en los tres casos restantes, de los realizados entre los contrayentes viudos.

La estacionalidad

Las cifras, por meses, se recogen en el cuadro núm. 180, donde podemos apreciar que octubre es el que alcanza los valores más altos y enero los más bajos. Aquí se rompe esa uniformidad que caracterizaba a la serie de los bautizados: pese a ello, la relación entre ambas distribuciones es manifiesta, ya que, establecido el intervalo de nueve meses correspondiente al periodo de gestación, el paralelismo entre las dos series resulta claro, puesto que un aumento de matrimonios en un mes concreto determina --nueve meses después-- el consiguiente aumento en los nacidos, y a la inversa.

Véase su distribución en la gráf. núm. 156.

CUADRO 180: Distribución mensual de los matrimonios

MESES	MATRIMONIOS	%
Enero	340	6,4
Febrero	552	10,4
Marzo	531	9,2
Abril	346	6,5
Mayo	414	7,8
Junio	377	7,1
Julio	335	6,3
Agosto	409	7,7
Septiembre	446	8,4
Octubre	589	11,1
Noviembre	520	9,8
Diciembre	494	9,3
Total	5.281	100%

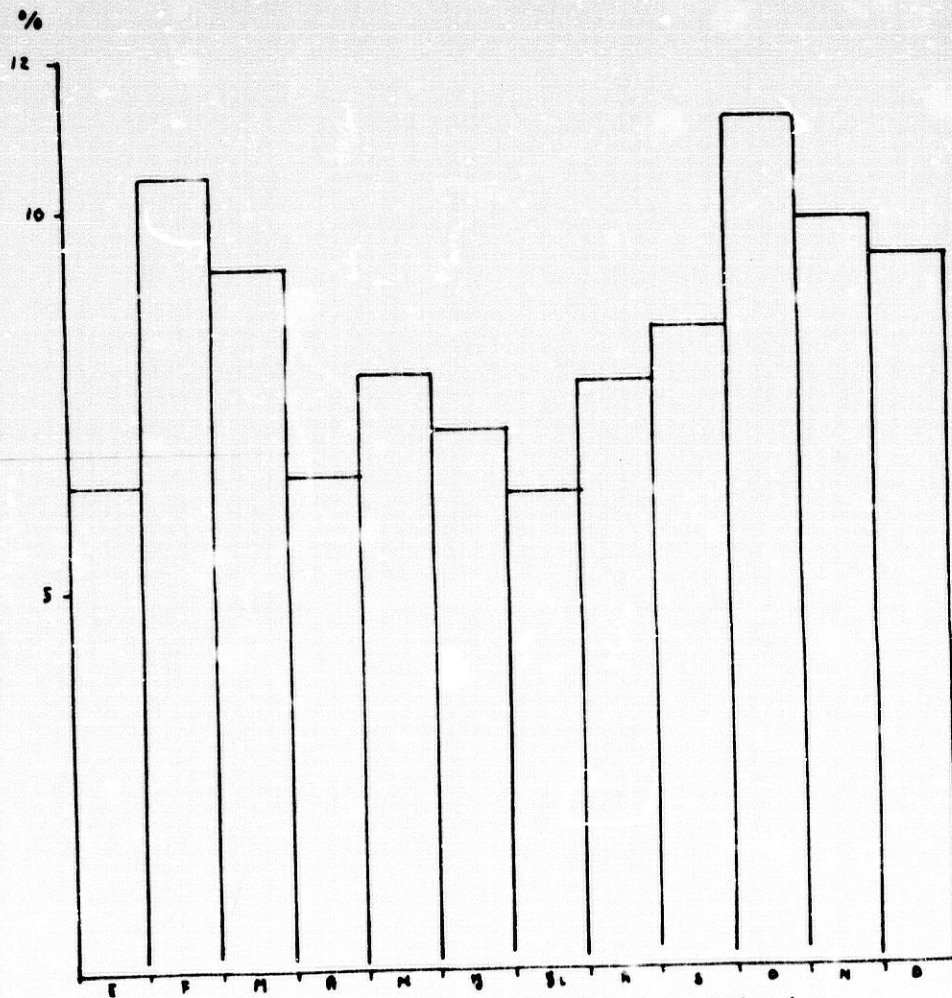

GRAF. 156: La estacionalidad de los matrimonios

El otoño es el periodo en el cual más matrimonios se celebraban: decaían en el invierno y en el tránsito de la primavera al verano, mostrando estas dos estaciones tendencia hacia el alza.

LOS FALLECIDOS

Al realizar el estudio de la serie de fallecidos nos encontramos con que faltaban algunos meses de los años de 1617 y 1618. Esta carencia de datos resultaba menos importante que en el caso de los matrimonios. Por otra parte, las anotaciones de los libros de entierros se interrumpían entre 1631 y 1636, pero afortunadamente existía un segundo libro que, de un modo amplio, abarcaba desde 1627 a 1640 y donde únicamente eran consignados los entierros con gastos, quedando excluidos los de pobres y los de niños y criaturas: a pesar de ese inconveniente, fue utilizado para cubrir la laguna de esos cinco años.

Su evolución puede apreciarse en la gráf. núm. 157.

La población sufrió una enorme crisis hacia 1630, tras un periodo de relativa benignidad de comienzos del siglo. La crisis dejaría una secuela posterior, ya que, mediado el siglo, vuelve a superarse la media. Desde 1651 se abre un periodo de relativa calma que sería de nuevo roto por una segunda crisis en 1680. Terminaría el siglo con valores bajos, si bien al final volvería a incrementarse el número de defunciones.

En cifras globales, fueron anotados 12.729 entierros, lo que significa una media anual de 127, que sería la resultante trazada en la gráfica 157.

Su distribución sobre el valor base figura en el cuadro núm. 181.

Como vemos, el periodo base fue igualado en el decenio de 1670 a 1680, superado entre 1620 y 1640 (especialmente en el primero de ellos) y no alcanzando su valor en los restantes decenios.

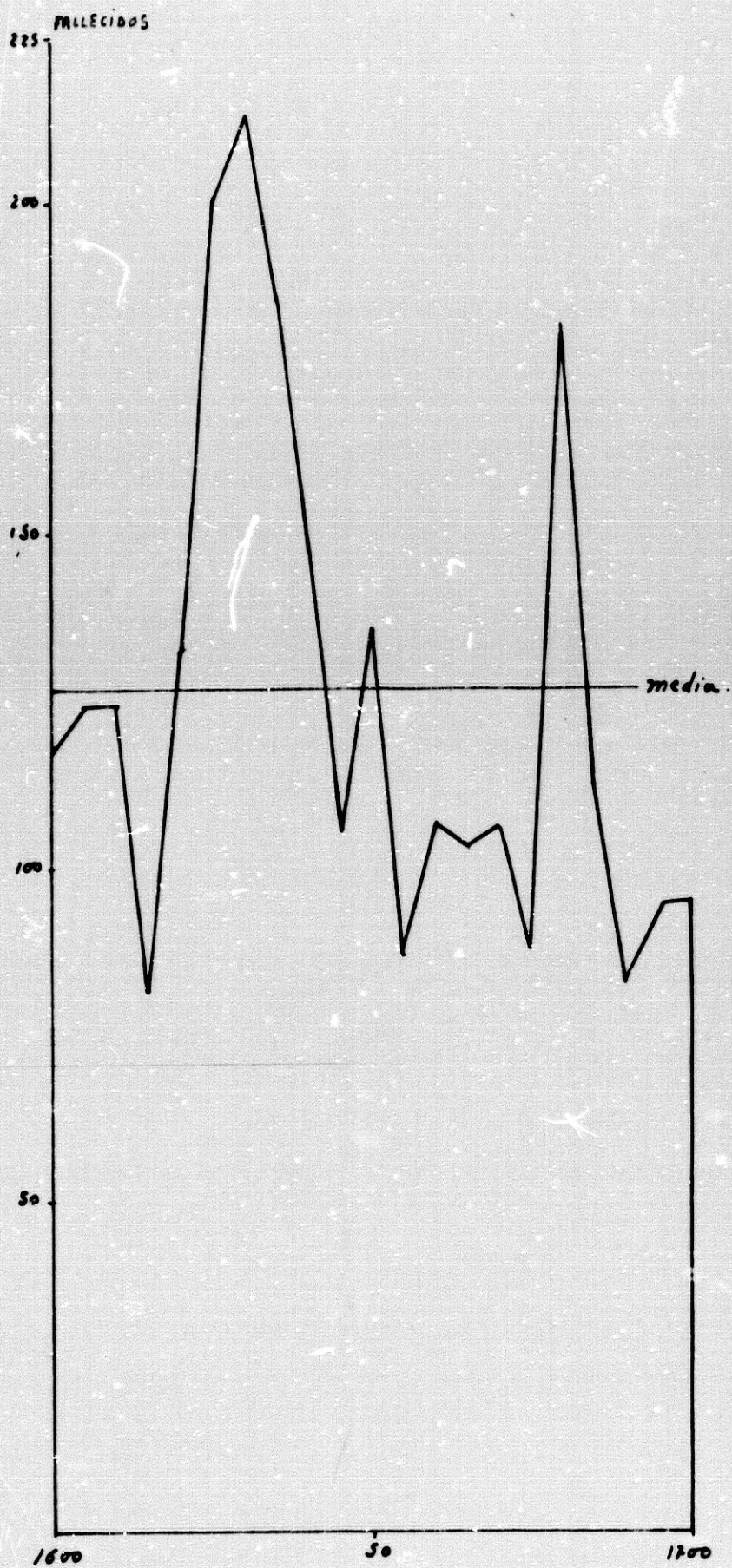

GRÁF. 157: Evolución de los entierros en el Sagrario

CUADRO 181: Distribución sobre la base

AÑOS	FALLECIDOS	%
1600-10	1.362	100
10-20	1.082(x)	79
20-30	2.077	152
30-40	1.677	123
40-50	1.220	89
50-60	971	71
60-70	1.047	76
70-80	1.362	100
80-90	984	72
90-1700	847	69

(x) faltan algunos meses.

Ateniéndonos a estas cifras, fue confeccionada la gráf. núm. 158.

A lo largo de la centuria, la parroquia del Sagrario hubo de padecer dos importantes crisis poblacionales. La primera de ellas aventaja en mucho a la segunda, ya que persiste durante veinte años, siendo especialmente violenta entre 1620 y 1630. A partir de 1640, y hasta 1670, se abriría un periodo de relativa calma, que sería interrumpido por esa nueva crisis que tiene lugar en el decenio de 1670 a 1680. El final de siglo se mostraría más favorable para la población, al no ser ésta afectada por dichas crisis, alcanzando entonces los valores inferiores del siglo estudiado.



GRAF. 159: Evolución de los entierros sobre la base

Datos complementarios a la serie de fallecidos

La mortalidad adulta frente a la infantil

De los 12.729 fallecidos, 4.213 fueron anotados como "criaturas" o "niños"; ello supone el 33'1 % sobre el total, un porcentaje realmente alto si lo comparamos al de las restantes parroquias, y algo que podría parecer un contrasentido en una parroquia de tal potencial económico. Sin embargo, existe una íntima relación entre este hecho y el número de expósitos --especialmente-- y de ilegítimos también: es decir: muchos recién nacidos fueron abandonados en la parroquia y probablemente no lograrían ni siquiera sobrevivir. Y en efecto, así lo atestiguan múltiples partidas en las cuales se menciona que la criatura fallecida era expósita.

La pobreza

En 1.911 entierros no pudieron ser sufragados los gastos ocasionados por los mismos. Suponen un 15 % del total; por tanto, un número muy elevado. En la práctica cabe pensar que en esta parroquia la mendicidad fuese muy usual, por tratarse de una de las zonas que más posibilidades de sobrevivir augurasen. La precariedad de medios y la triste condición de vida puede deducirse a través de varias partidas en las que se menciona el fallecimiento de "criaturas pobres".

Las minorías

Como esclaves fueron registrados 715 fallecidos --el 5'6 %--: de ellos, 71 eran berberiscos, 13 moros y 9 de "color moreno" o negros. Ese reducido porcentaje, respecto a las restantes partidas y series, nos hace pensar en aquel fenómeno observado en otras parroquias se-

gún el cual la muerte ya parecía igualar la condición social de los individuos o al menos no existía un interés manifiesto por resaltar ésta en el formulario empleado -- puesto que, si hablamos en términos de condición social, vemos que, aun siendo muchos los pobres anotados, bien pudiera ser que sólo aludieran al carácter gratuito del entierro--.

Las causas de la muerte

Como 'causantes de la muerte se apuntan motivos varios. En unas partidas se expresan términos médicos: "viruela", "de garrotillo", "peste", etc.: en otras se reflejan condiciones de vida: "por abandono", "hambre", "de frío", etc.: o en otras se indica la circunstancia de que ha sido "encontrado muerto en la calle", algo muy frecuente y que bien puede referirse a muertes violentas o por asesinato, ya que el término "lo asesinaron" o la curiosa fórmula de "le dieron un palo en la cabeza" --repetida en ocasiones-- demuestran cierta inseguridad de vida.

Asimismo, cabría señalar las múltiples defunciones "en la cárcel" y los ajusticiados, ya que estos últimos solían ser ejecutados en la plaza de Bibarrambla, perteneciente a la parroquia.

Hubo otras causas más o menos curiosas, caso de los muertos en los juegos de toros o de ese "muerto en la guerra" --en 1624--, sobre el que resulta difícil aventurar exactamente de qué se trata.

La estacionalidad de la muerte

La distribución mensual viene expuesta en el cuadro núm. 182.

Al mes de octubre le corresponde el mayor número de fallecidos, frente al de junio, con el valor inferior.

En la gráf. núm. 159 representamos la estacionalidad.

CUADRO 182: Distribución mensual de los entierros

MESES	FALLECIDOS	%
Enero	918	7,2
Febrero	941	7,4
Marzo	954	7,5
Abril	916	7,2
Mayo	878	6,9
Junio	763	6,0
Julio	903	7,1
Agosto	1.260	9,9
Septiembre	1.107	8,7
Octubre	1.569	12,3
Noviembre	1.451	11,4
Diciembre	1.069	8,4
Total	12.729	100

Según vemos, los meses de agosto, de un modo aislado, y los que comprenden el otoño, con una mayor intensidad, son los momentos más difíciles, pues la entrada del frío no se resiste muy bien. Todo el invierno resulta muy estable, situándose en valores intermedios. La primavera e inicio del verano señalan los momentos más benignos. El calor estival será el segundo causante del incremento de fallecidos, y entre éste y el otoño quedaría aislado ese mes de septiembre, en que parece aliviarse en algo la situación.

LAS SERIES INTERRELACIONADAS

En la gráf. núm. 160 se lleva a cabo la conjunción de todas las series encontradas.

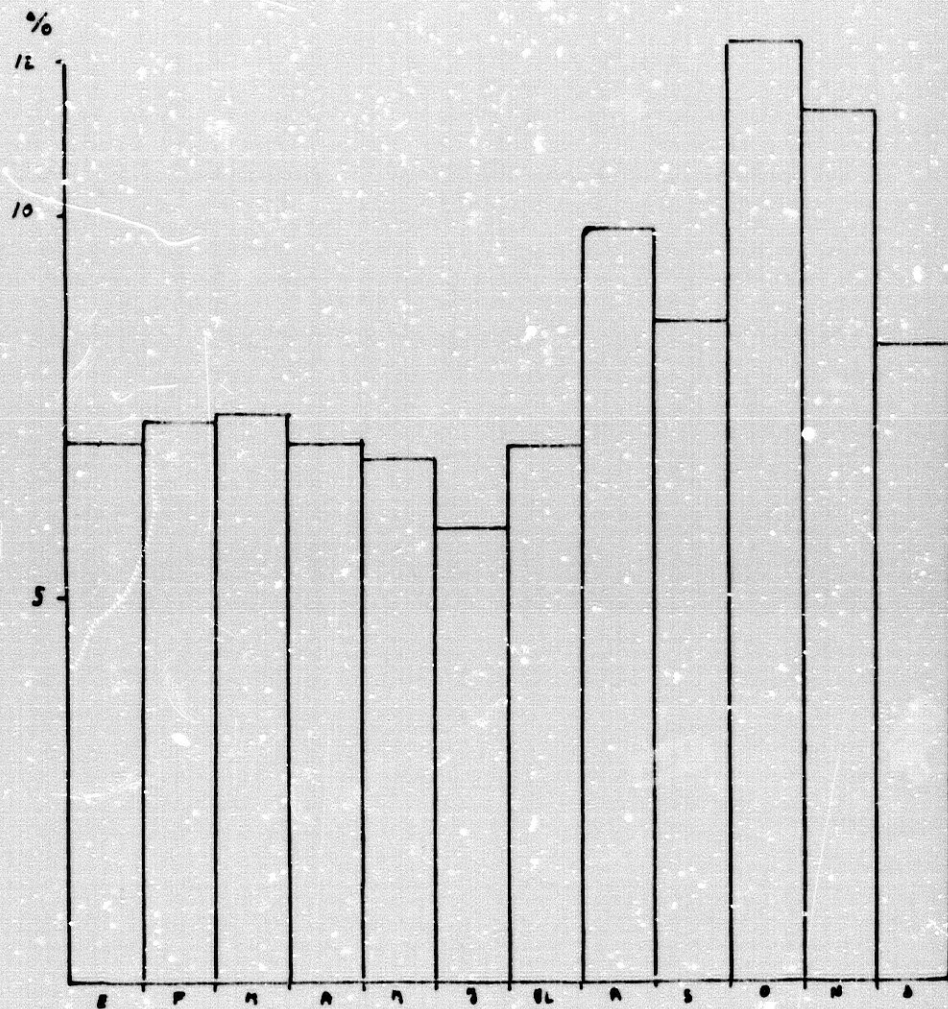

GRÁF. 159: La estacionalidad de la muerte

Antes de nada, hay que advertir que en la escala los bautizados y entierros parten de base 50, mientras que los matrimonios arrancan de base 0, con objeto de permitir que la representación pudiese realizarse en una sola escala.

Los bautizados y matrimonios parecen carecer de una sincronización que, en principio, debía de resultar lógica, especialmente en ese inicio de siglo, en el cual no está muy claro por qué, siendo el mayor en número de matrimonios, no responden los bautizados a

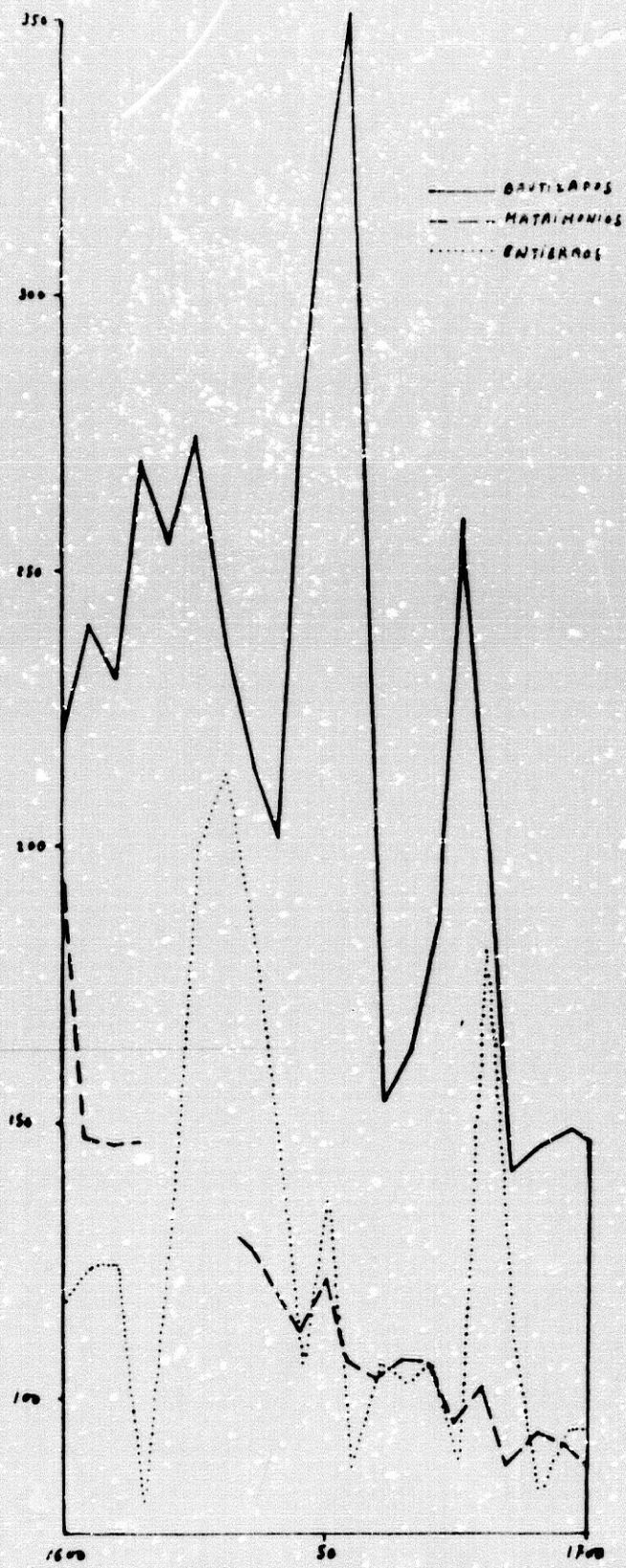

GRÁF. 160: Evolución demográfica del Sagrario

ese alza. Posteriormente sí se produce esa sincronización, pero siempre da la impresión de que, comparativamente, hay demasiado número de bautizados respecto a los matrimonios existentes. De esta forma, parece confirmarse aquello que decíamos en relación a los expósitos e ilegítimos que, no nacidos en esta parroquia, eran bautizados en ella: ampliando la hipótesis, se da a entender que la antigua "Iglesia Mayor" ejercía como polo de atracción a la hora de bautizar a los recién nacidos en la ciudad.

Por otro lado, cabe pensar que los medios económicos permitían que el recién nacido fuese bautizado sin fallecer (algo usual). En todas o en algunas de las causas expuestas, y probablemente en otras más, debe de subyacer la explicación última. El hecho de que falten esos años en los matrimonios agrava el problema, ya que probablemente podrían explicarnos a qué es debido ese incremento de mediados de siglo en los bautizados.

Por su parte, la incidencia de la curva de fallecidos resulta manifiesta, pues su alza siempre repercutiría en una regresión lógica y constatada de las otras dos curvas, cuyas causas no es preciso repetir para evitar reiterarnos.

LOS PADRONES DEL SACRARIO

Los padrones son de un evidente interés para el estudio de esta parroquia. Disponemos de los datos correspondientes a los años comprendidos entre 1635 y 1700, pero plantean una serie de problemas: a) en primer lugar, no están todos los datos por faltar 14 años dentro de ese espacio de tiempo: 1636, 1639, 1640, 1642, 1645, 1646, 1648, 1651, 1652, 1659, 1662, 1674, 1682 y 1685; b) uno de los padrones, correspondiente probablemente a 1639 ó 1640, resulta absolutamente ilegible; c) los 51 años de los que poseemos padrones en

realidad se reducen a 35. La razón de por qué ocurre esto último pasamos a explicarla.

A la hora de realizar el empadronamiento de los vecinos del Sagrario, el distrito era dividido en dos partes, que nosotros llamaremos distritos A y B. Al "cura más antiguo" --ateniéndonos a la propia denominación que aparece en la portada de los padrones-- le correspondía la zona de la calle Zacatín hacia la derecha y hasta los límites de la parroquia (para nosotros distrito A), y al "cura más joven" la calle de la Cárcel hacia la izquierda. El límite entre los dos distritos quedaría trazado por una línea imaginaria que iría desde la calle Almireceros, pasando por la propia fachada de la parroquia y dividiendo la plaza de Bibarrambla por la mitad.

Pues bien, como decíamos, de los 51 años poseemos los padrones correspondientes a tan sólo 35 años, es decir, padrones realizados de los dos distritos, pues los 16 restantes perdieron uno de ellos: en concreto, en tres falta el distrito A y en trece el distrito B. Ello hace que la población de esos años determinados no pueda ser calculada de un modo exacto. Pero sí puede hacerse con los restantes años, aunque teniendo en cuenta que a esa población habría que añadir el número de niños que no podían ser incluidos en el padrón por no estar en edad de comulgar o confesar⁵⁸.

Ateniéndonos al número de casas y vecinos, la distribución sería la que figura en el cuadro núm. 183.

Invariablemente, el distrito A tenía más casas y población que el B, pese a que en extensión este segundo fuese mayor (véase el plano D). Este hecho viene constatado por una serie de años en los cuales el padrón fue repetido --ignoramos por qué motivo--.

Conforme a los datos obtenidos, se pudo confeccionar una gráfica en la que vemos cuál era el volumen de la población durante los años mencionados y cómo evolucionó ésta --véase la gráf. núm. 161--.

La reconstrucción del periodo sugiere la idea de que el volumen de población permaneció de un modo más o menos estable en torno a

CUADRO 183: Los padrones del Sagrario

PADRONES AÑO	DISTRITO A		DISTRITO B		TOTAL
	CASAS	VECINOS	CASAS	VECINOS	
1635	537	3.221			
1637	545	3.278			
1638	532	3.192			
1641	503	3.024			
1643	519	3.114	413	2.478	5.592
1644	536	3.200			
1646	541	3.247			
1647	507	3.003			
1649	407	2.442			
1650	522	3.115			
1653	504	3.028			
1654	520	3.121	405	2.430	5.551
1655	511	3.200	504	3.021	6.221
1656	500	3.000			
1657	523	3.139			
1658	537	3.222			
1660	543	3.112			
1661	522	3.132	398	2.338	5.520
1663	525	3.009	390	2.336	5.345
1664	528	3.161	392	2.301	5.462
1665	393	2.358	318	1.908	4.266
1666	400	2.411	375	2.251	4.662
1667	565	3.393	395	2.371	5.764
1668	526	3.157	393	2.382	5.539
1669			373	2.238	
1670			379	2.274	
1671	487	2.921	375	2.250	5.171
1672	513	3.071	388	2.332	5.403
1673	567	3.401	485	2.915	6.316
1675	485	3.202	367	2.201	5.403
1676	502	3.012	385	2.307	5.319
1677	495	2.964	379	2.271	5.235
1678	479	2.873	369	2.215	5.088
1679	495	2.970	374	2.242	5.212
1680			373	2.238	
1681	438	2.604	382	2.110	4.714
1683	474	2.804	385	2.310	5.114
1684	455	2.700	383	2.292	4.992
1686	474	2.842	388	2.327	5.169
1687	475	2.856	370	2.222	5.078
1688	470	2.821	352	2.112	4.933
1689	477	2.615	348	2.088	4.699
1690	479	2.874	264	1.644	4.518
1691	483	2.898	348	2.008	4.906
1692	478	2.515	358	2.149	4.664
1693	447	2.681	358	2.148	4.829
1694	470	2.816	349	2.096	4.912
1695	404	2.424	200	1.815	4.239
1696	475	2.627	359	2.154	4.781
1697	359	2.099	332	1.897	3.996
1698	363	2.178	362	2.115	4.293
1699	499	2.901	371	2.226	5.127
1700	474	2.844			

AÑOS

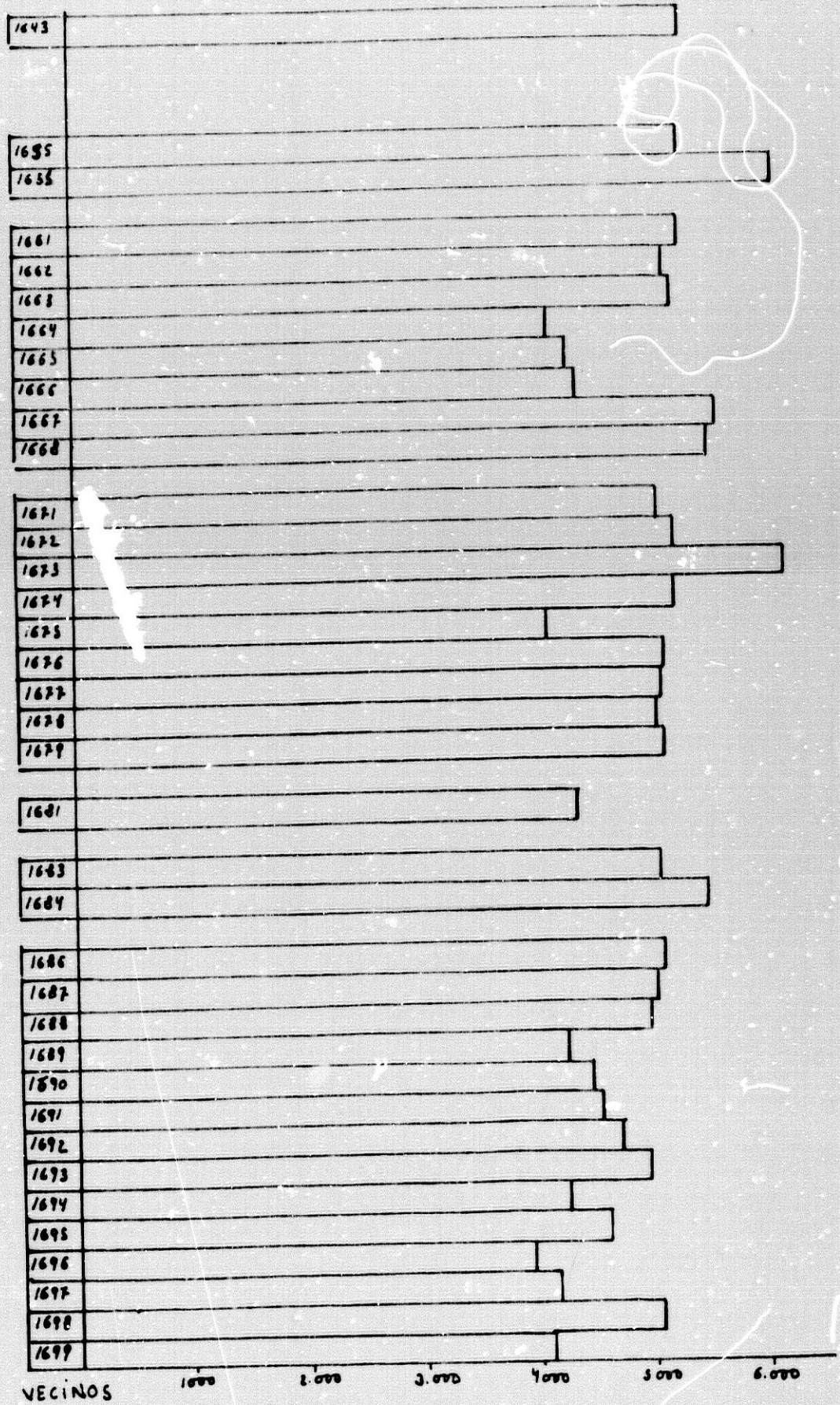

GRÁF. 161: La población del Sagrario según sus padrones

los 4.500 vecinos en la parroquia del Sagrario; sujeta, lógicamente, a descensos, como lo demuestra el bache de los años de 1665-66 y 67, de 1675 y de 1680-90, destacando en sentido inverso y por su alza considerable los años de 1655 y 1673.

Desgraciadamente, estas cifras no alcanzan a la totalidad del siglo. Y el desconocimiento casi absoluto de lo sucedido en la primera mitad de la centuria no nos permite concretar los términos globales del crecimiento o decrecimiento poblacional.

La reconstrucción de la parroquia

Utilizando el padrón del año 1655 y el de 1699 hemos confeccionado el plano D que incluimos en estas páginas.

La parroquia tuvo tres calles principales: Zacatín, calle de la Cárcel y calle de San Jerónimo; la plaza de Bibarrambla como núcleo central y aglutinador donde eran celebrados juegos de toros, ejecuciones públicas, representaciones teatrales, etc.; y la pesquería. Era atravesada por el río Darro, al que cruzaban cuatro puentes, ya que se extendía más allá de éste.

A la hora de elaborar el plano D hubimos de enfrentarnos a varias dificultades, sobre todo porque la estructura primitiva de las calles sufrió una decisiva modificación cuando se trazó la actual Gran Vía. El plano utilizado como base fue el de Dalmau, al que introdujimos una serie de modificaciones ateniéndonos al padrón: las callejas sin salida son referidas como tales, si bien desconocemos sus nombres en la mayoría.

Los límites de la parroquia eran amplios, lindando con las más importantes e insertándose en el enclave central de la ciudad. El establecimiento de estos límites no resultó fácil, y en ocasiones fue producto del azar: así, un litigio sostenido con la parroquia de Santiago⁶⁰ nos permitió saber que un grupo de casas de la acera

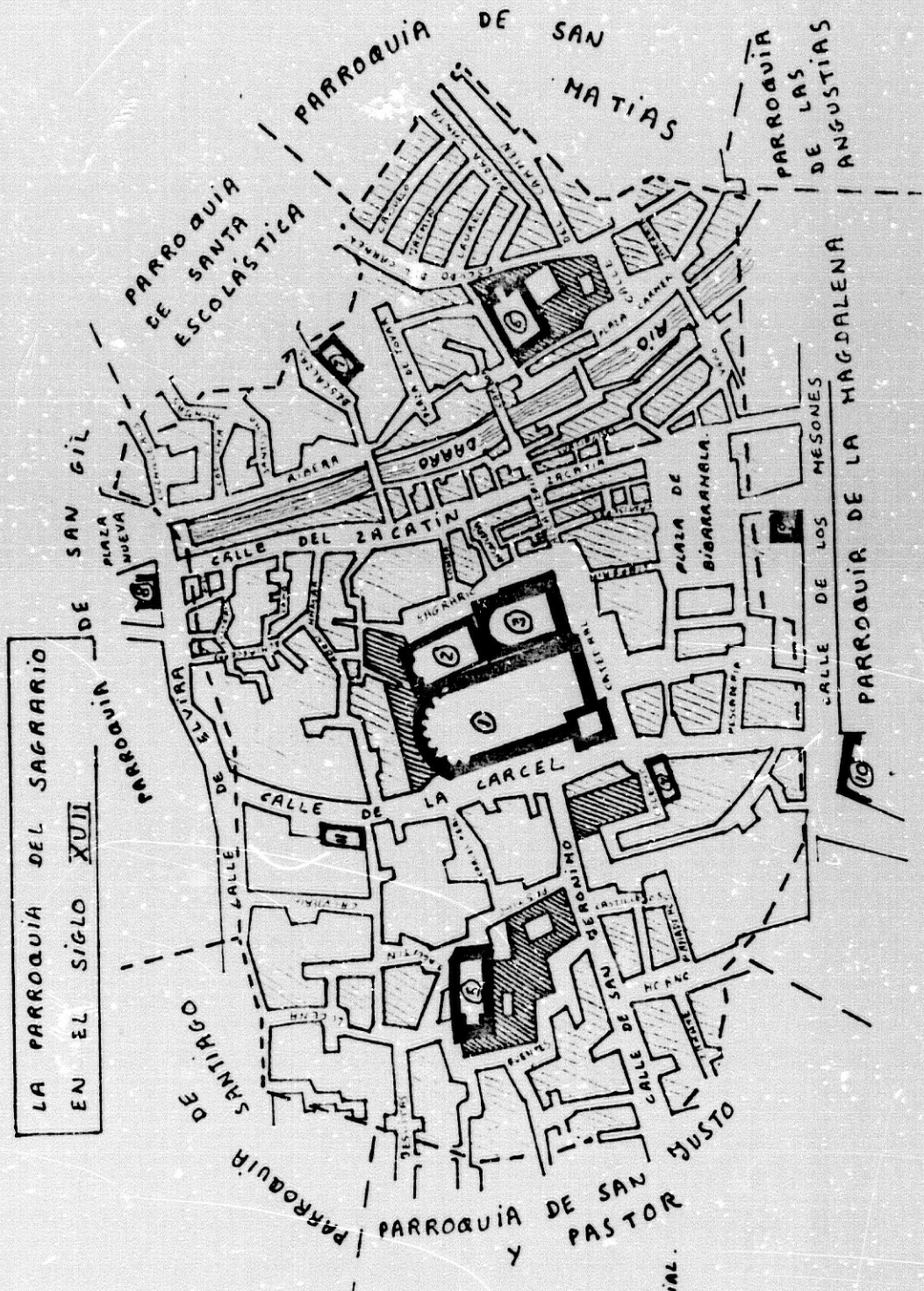

LA PARROQUIA DEL SAGRARIO
EN EL SIGLO XVII

- 1-CATEDRAL
 - 2-CAPILLA AERL
 - 3-EL SAGRARIO
 - 4-NIDAS NOBLES
 - 5-6-SAN AGUSTIN
 - 6-7-DEL CARMEN
 - 7-8-DESCALZAS.
 - 8-SAN GIL.
 - 9-MAGDALENA
 - 10-11-DE LA TRINIDAD
 - 11-CARCEL
- LÍMITE PARROQUIAL.

derecha de la calle Elvira --según se entraba desde el Arco-- pertenecían al Sagrario. En este sentido, hubo ciertos padrones que ayudaron mucho, pues referían: "éntrase en Cuchilleros sin tocar plaza Nueva que pertenece a San Gil", etc.

Cuando se trazó el plano no se tuvo en cuenta los mesones, corrales o "casas de becinidad" por ser muy variables sus emplazamientos, ya que de un año a otro aparecían y desaparecían sin obedecer a ninguna norma --no siendo anotados en otras ocasiones--.

La media de vecinos por casa fue de 3'5 (tomada en base a 10 de los padrones), con una distribución muy similar al caso de la Magdalena, su inmediata vecina.

CONCLUSIONES

No resultó fácil el estudio de la parroquia del Sagrario, pero sí gratificante. La abundancia de datos encontrados en las tres series nos permitió conocer cuáles eran sus particularidades propias: el elevado índice de ilegítimos y expósitos, la alta cifra de esclavitud, la profusión de datos referentes a los oficios, etc.

Pero, sobre todo, nos encontramos además con ese importante número de padrones, que nos ofrecieron la oportunidad de conocer --si bien tan sólo en algunos años-- cuál era la población de la parroquia, así como concretar el espacio físico que delimitaba su jurisdicción. Ello hizo cobrar un mayor valor al simple número y recuento de los bautizados, matrimonios y entierros del Sagrario.

Como balance general, la población parece decrecer desde los comienzos hasta la finalización del siglo, aunque observamos --gracias a los padrones-- cómo la parroquia en la segunda mitad del XVII se caracteriza por su estabilidad continuada.

III.17.

LOS RESTANTES FONDOS PARROQUIALES

Además de las dieciséis parroquiales estudiadas, existían fondos documentales de otras seis: San Andrés, Santiago, El Salvador, que agrupaba a esta parroquial y a las de San Blas, San Martín y Santa Inés.

Por desgracia, un cortocircuito terminó con la documentación de las dos primeras --las cuales se encontraban agrupadas-- en el año 1918. Y, por su parte, los fondos existentes en la del Salvador desaparecieron en las revueltas de 1936.

Con ello quedaría incompleta la visión demográfica de la ciudad de Granada en el XVII. Pero afortunadamente los fondos que han llegado hasta nosotros son lo suficientemente abundantes como para dar una idea bastante precisa acerca de la población granadina de ese siglo.

NOTAS AL CAPÍTULO III

1. GÓMEZ MORENO, Manuel: Guía de Granada, Granada, 1982 (ed. facsímil de la de 1892), p. 407.

2. Erección de la Iglesia Metropolitana de la ciudad de Granada, dignidades y prebendas de ella, y de todas las demás iglesias colegiales y parroquiales de su arzobispado, abadías, beneficios, y sacristías dél es un documento del que poseemos una reimpresión realizada en 1803 en la imprenta de los Herederos de Don Nicolás Moreno y que actualmente se conserva en el archivo de la Curia).

En las páginas 39 a la 41 recoge la fundación de todas las parroquiales de Granada, asignándole a Santa Ana la aneja de San Ambrosio.

3. En la actualidad se encuentra en el lateral derecho de la Capilla Real.

4. Aunque perdida la sepultura de Juan Latino, el gran humanista, sin embargo conocemos el epitafio de ella: "Entierro del maestro Juan Latino, catedrático de Granada, y D^a Ana de Carleval. su mujer, y herederos. MDLXXIII", continuada de unas inscripciones latinas que ensalzaban su figura.

5. GALLEGO BURÍN, Antonio: Granada, guía artística e histórica de la ciudad, ed. actualizada por F.J. Gallego Roca, Granada, 1982, pp. 191-193.

6. Cuya sepultura aún conserva la inscripción completa en una de las capillas laterales.

7. Las dificultades planteadas por el párroco nos hicieron desistir en nuestro propósito por consultar directamente el archivo.

viéndonos obligados a realizar la consulta mediante microfilmes existentes en la Curia y amablemente cedidos por Don Miguel López Rodríguez.

8. La microfilmación fue llevada a cabo por la Sociedad Genealógica de Utah, iglesia mormónica. La signatura del material utilizado en este caso es la siguiente: 1327004, 1327005, 1327020 y 1327023.

9. GÓMEZ MORENO, Manuel: Guía..., ob. cit., pp. 168-169.

10. Tradición que aún hoy en día pervive.

11. GALLEGO BURÍN, A.: Granada, guía..., ob. cit., p. 226.

12. Las causas del desastre debieron de ser la deficiente instalación eléctrica. Al poco se inició la reconstrucción, suscitándose una viva polémica sobre el pintado de la torre --véase la prensa local ("Ideal" y "Patria") de fechas posteriores.

13. A.p.S.C.- E.- Libro 6, p. 260.

14. SÁNCHEZ-MONTES GONZÁLEZ, F.: Estudio demográfico de la parroquia de San Cecilio (1525-1630), Memoria de Licenciatura (inédita), Universidad de Granada, 1983. Fue mi primera aportación a los estudios de demografía.

15. Véanse las obras citadas de Gallego Burín y Gómez Moreno: pp. 176 y 21-214, respectivamente.

16. ROLDÁN DEL VALLE, José Luis: La parroquia de Santa Escolástica en los siglos XVI y XVII, Memoria de Licenciatura (inédita), Universidad de Granada, 1982.

17. Situada en el actual emplazamiento del "Bar Síbaris" de la Plaza Nueva, sería derribada en una ampliación de la zona en el año

1689 e integrada con la de Santa Ana.

18. Datos extraídos de la referida obra de Gómez Moreno, pp. 315 y 340.

19. Erección de la Iglesia Metropolitana..., ob. cit., p. 40, señalándole varios anejos, lo cual da idea de su extensión.

20. GALLEGO BURÍN, A.: Granada, guía..., ob. cit., p. 314.

21. Fue necesaria la utilización del material microfilmado existente en la Curia. Las firmas correspondientes son: 1297440, 1297449 y 1297488.

22. GALLEGO BURÍN, A.: Granada, guía..., ob. cit., p. 387.

23. Su epitafio, hoy desaparecido, rezaba: "Aquí yase Miguel Pérez de Aibar, varón de exzelentes virtudes, natural de Tudela: murió el 15 de agosto de 1697".

24. VINCENT, Bernard: Andalucía en la Edad Moderna: economía y sociedad, Granada, 1985: "El Albaicín de Granada en el siglo XVI", pp. 123-160.

En este interesante libro se recoge un estudio del profesor Vincent realizado en los fondos parroquiales del Albaicín y la parroquial de San Cecilio. La obra recoge una serie de artículos del autor acerca del Reino de Granada.

25. GÓMEZ MORENO, M.: Guía..., ob. cit., p. 430.

26. En el citado libro del profesor Bernard Vincent se incluye un artículo titulado "La peste atlántica de 1596-1602", pp. 51-80, para el que utilizó datos extraídos de esta parroquial y de la de Santa María de la Alhambra, de San Pedro y San Pablo y de San Cecilio.

27. GALLEGO BURÍN, A.: Granada, guía..., ob. cit., p. 277.
28. A.p.J.P.- B.- Libro nº 5, p. 166.
29. Erección de la Iglesia Metropolitana... El documento en su página 41 nos habla de la sustentación de la parroquia por esta cofradía.
30. El edificio fue utilizado como tienda de tejidos y posteriormente derribado, utilizándose el local para la instalación de unos grandes almacenes que fracasaron en su negocio, siendo adquirido el local por la Diputación Provincial.
31. GALLEGO BURÍN, A.: Granada, guía..., ob. cit., p. 206.
32. El archivo posee documentación acerca de la segregación de las Angustias.
33. LUNA DÍAZ, Juan: "La parroquia de Santa María Magdalena, un barrio en expansión hacia la vega en el siglo XVI", en Chronica Nova, nº 11 (1980), pp. 187-233. Se trata de un interesante artículo de obligatoria consulta para el conocimiento de esta parroquia.
34. A.p.M.- B.- Libro nº 8. En una hoja suelta queda reflejado este caso de abandono.
35. GÓMEZ MORENO, M.: Guía..., ob. cit., p. 118.
36. Los planos insertos, correspondientes a los dos proyectos, es decir, el realizado por Juan de Herrera y el que actualmente posee la iglesia, se encuentran en el Archivo de la Capilla Real.
37. El recinto de la Alhambra servía de acuartelamiento para las tropas de la ciudad, tal y como señalan múltiples autores.

38. El profesor Vincent, en la obra ya mencionada, incluye esta parroquial en su estudio relativo al Albaicín, comprendiendo a esta parroquial en el entorno del barrio.

39. A.p.Stª.Mª.A.- D.- Libro nº 1, en una página sin numeración unida a la contraportada.

40. Los datos son extraídos de las obras de Gallego Burín y Gómez Moreno citadas: pp. 186 y 205, respectivamente.

41. Una inscripción existente en la pared de la sacristía por el exterior reza: "Aquí está depositado el cuerpo del V^o Siervo de Dios D. Francisco de Velasco, cura que fue de esta Iglesia parroquial de Sr. S. Matías, varón de raza y admirable penitencia, para ejemplo de los fieles. Murió el 6 de septiembre de 1622, a los 45 años de edad".

42. Primitivamente, el territorio que correspondía a las Angustias fue asignado a San Matías, si bien posteriormente pasó a la Magdalena en los años previos a la creación de la parroquia de las Angustias.

43. Erección de la Iglesia Metropolitana..., ob. cit., p. 41.

44. La correspondiente Dirección General del Ministerio de Cultura tiene la intención de llevar a cabo la restauración del templo, estando previsto para este año el inicio de las obras de conservación.

45. Los datos proceden de la obra ya citada de Gallego Burín, p. 385.

46. Habiendo sido de las utilizadas por el profesor Vincent en los artículos arriba mencionados sobre el Albaicín.

47. Gallego Burín y Gómez Moreno señalan este hecho pero no dándolo como totalmente cierto. Por su parte, Luis Seco de Lucena, en su Plano de la Granada árabe, Granada, 1982, señala la existencia de la Gime Azitimi en el emplazamiento de San Nicolás.

48. A.p.S.N.- D.- Libro nº 2, p. 147.

49. A.p.S.N.- D.- Libro nº 1, p. 136. Corresponde esta partida al año 1615, y es curioso el hecho de que el párroco anotó las misas celebradas con el dinero enviado.

50. GÓMEZ MORENO, M.: Guía.... ob. cit., p. 382.

51. Véase al respecto la catalogación que de ella hace Gallego Burín.

52. Los padrones refieren la existencia de al menos tres molinos en el Darro.

53. Erección de la Iglesia Metropolitana... Se señala la fundación bajo el nombre de Santa María de la O, como una parroquial más (p. 39).

54. El cronista Pérez de Hita nos narraría el suceso.

55. Los datos fueron extraídas de las reiteradas guías de Gallego Burín y Gómez Moreno.

56. La denominación de "Iglesia Mayor" sería la más usual durante todo el siglo XVI y buena parte del XVII: sólo a partir de la segunda mitad de la centuria iría desapareciendo ésta frente a la utilización de la de "Iglesia del Sagrario".

57. La cantidad de bautismos realizados en bloque es muy numerosa, en especial en la primera mitad del siglo.