

PHARMA

ВАТКАМ

SHIPTON.



A

47

117



G. MOLINA

LIBROS ANTIGUOS

Travesía del Arenal, 1
MADRID

~~34~~
~~AS~~

R.C.



Suzales

11932

G-4-10

G. MOLINA

LIBROS ANTIGUOS

Travesía del Arenal, 1

MADRID

~~34~~
ASS

R.C.

Suzales

11932

G-4-10

BIBLIOTECA HISTÓRICA
GRANADA

Sala: A

Estante: 047

Número: 117

C. H. de la Farmacia, N.º 161



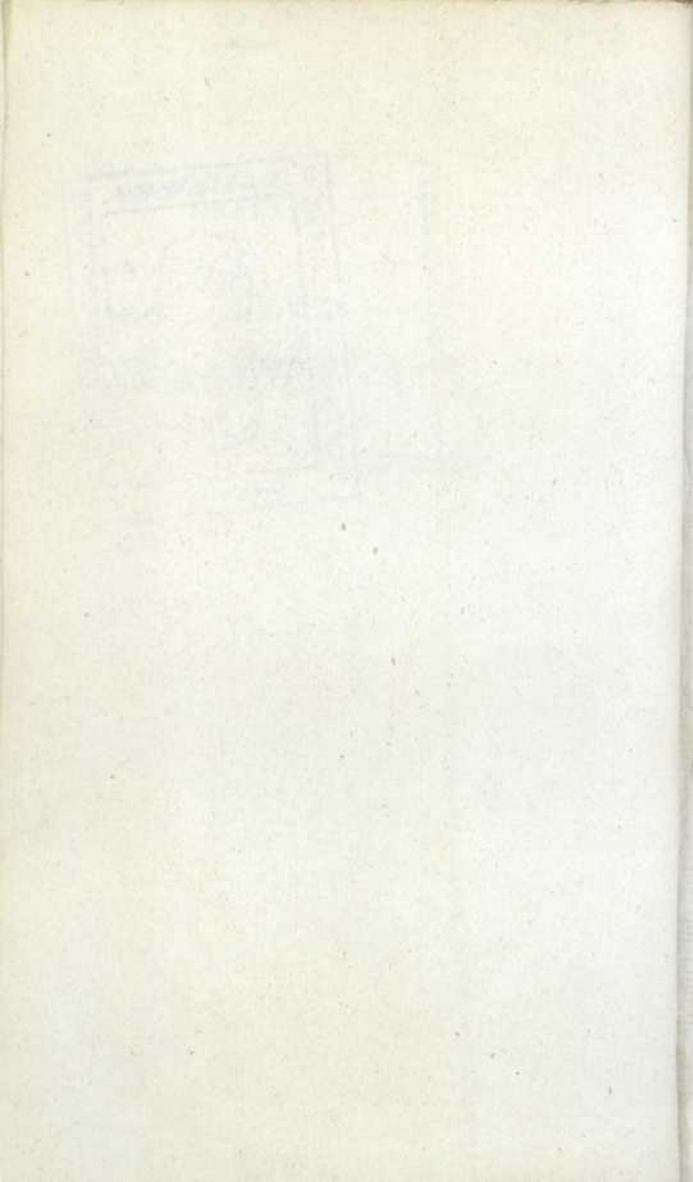



Adquirido con cargo a la consignación de Historia de la Farmacia,

Granada Enero 1956

Diario

PHARMACOPOEIA BATEANA.

R. 4. 292

IN QUA,

Octingenta circiter Pharmaca, pleráq;
omnia è Praxi GEORGII BATEI Regi
CAROLO Secundo Proto-Medici excerpta,
Ordine Alphabetico concisè exhibentur.

Quorum *Nonnulla* in Laboratorio
Publico Pharmacopœano *Lond.* fideliter
parantur *Venalia*: Atque in usu sunt
hodierno apud Medicos *Londinenses*.

Huic accessit

ORTHOTONIA MEDICORUM
Observata :

Annæxa item est in Calce

TABULA POSOLOGICA

Dosibus Pharmacorum quorundam
Expeditiùs computandis accommodata.

Curâ *Ja. Shipton* Pharmacopœi *Lond.*

Amstelodami,

Prostant Venales apud

JANSSONIO-WAESBERGIOS. 1688.

ILLUSTRISSIMO

Medicorum Londinensium

COLLEGIO REGALI,

Et potissimum

VIRO SPECTATISSIMO

ERUDITISSIMOQUE

Thomæ Witherley M. D.

EQUITI AURATO

Præfidi Insignissimo :

Nec-non

CENSORIBUS INTEGERRIMIS,

Cæterisque omnibus,

Splendidissimæ hujus Societatis,

COLLEGIS,

Pharmacopœiam hanc Bateanam, &c.

Obsequii & Honoris ergo,

Quàm humillimè D. D. D. Q.

Ja. Sipton.

UNIVERSITY OF TORONTO

I E P T O R R
 I E G O R E A L I
 N I O I (C A S U O M I N I) G E N E R I
 B A T E R M D C O L L E G I I
 L O N D O N I I S I T U T I O N I S S O C I I
 C O P E T A R I I G A M M E S S I S D I X I T I S
 L A I S : A N G L I I S I T U T I O N I S M E D I C I N A E A D
 L I M I T A S A P T A V I T A M O M N I U M E L L I N O M E N
 C A R O L I S E C O N S E C R A T I S I T A G E N E R A L I T E R M I N I S
 C L E M E N T I N I S I M P E R I A L I S A R C H I E P I S C O P I S
 N O B I S & O B E P I S C O P I S M O T U S N A P O L I T A N I S
 N O B I S I N A N G L I A T R A N S A C T I O N I S E L E G A T I S S I
 M O D I S P I T A M E X C E L S I S S I M I S C L A S S I S
 H I C S E N T E N T I A M M E D I C I N A E G R A T I A
 S E M P E R H A B E A T & C O N S E R V A T I O N I S
 I N P A T E P R O P R I A S I M I L I T E R (I N T E R C O N
 T R A) C O N T I N U A T I O N E M S I M I L I T E R H A B E A T
 M E D I C I N A E Q U A M S I M I L I T E R H A B E A T
 C O N T I N U A T I O N E M S I M I L I T E R H A B E A T
 I N T E R C O N T R A S I M I L I T E R H A B E A T
 I N T E R C O N T R A S I M I L I T E R H A B E A T

D. D. D. D.
 I N T E R C O N T R A S I M I L I T E R H A B E A T
 I N T E R C O N T R A S I M I L I T E R H A B E A T

PHARMACOPOEIA

BATEANA.

Balsamo de Copaiba
A.

* **A** *Cetarium Scorbaticum.* ℞ Fol. cochlear. mar. selectis. ℥iii. sacchar. albis. ℥vi. ⊖ cochlear. zi. contusis opt. adde succ. aurant. ℥vi. m. *In isto intingatur omnis cibus.*

Acetum Lithargyrites. ℞ ℥ Litharg. ⊙ ℥iiii. † opt. ℥viii. digere ⊙ 3, sæpe agitando, & filtra. *Pro faciei Rubore, pustulis, &c. curandis.*

Acetum Mellis. ℞ Mel. ℔i. † opt. ℔iii. ex ∴. ℞ ac rectifica.

Acet. Pestilientiale. ℞ Rad. Angel. zed. ℥i. bacc. junip. ℥ii. rutæ miii. † opt. ℔iii. macer. ac cola. *Pro suffitu, & oris collutione, grassante peste.*

* *Æthiops Mineralis.* ℞ Fl. △ p. ii. ♀
B crud.

crud. p. i. exactis. mixta incende, ut f. ☿
 nigerrimus f. a. *Usus in Lue ♀, Hydrope,*
 ☉c. *Ptyalismum non movet.*

* *Alkekengi Conditum.* R̄ Bac. Halicacab.
 rec. ℥vi. contus. affunde Aq. Lactis ꝑ̄sis. ex-
 prime succum, & clarifica cum album. ovor.
 Adde bacc. rec. Halicac. integras, & leniter
 coq. cum n. m. ℥iii, Troch. Gord. ℥ii, rad.
 Eryng. Candefact. ℥ii, ad teneritudinem.
 Baccis coctis & exemptis, liquor cum ā Sac-
 chari coq. in Syr. consist. in quo Baccæ con-
 dianur.

* *Allium Conditum.* R̄ Rad. allii mund. ꝑ̄si.
 coq. parūm in Aq. font. quæ abjiciatur.
 Tum coq. in Aq. Hyssop. ad mollitiem per-
 fectam. Liquor cum ꝑ̄si. sacch. opt. coq. in
 Syr. circa finem addendo Allium, cum Ambr.
 gris. gr. 24, Mosch. gr. 4, in nodulo ligatis,
 Sp. Hormin. ℥ii.

Alumen Dulce. Solve ○ in ▽, & coa-
 gula. Repete opus ter, ut ○ dulcescat. Vo-
 catur & *Sacchar. Aluminis.*

Alumen Febrifugum. Solve ○ ℥iii, in ▽
 cardui b. sanguine draconis probè tinctæ ac
 filtratæ ꝑ̄sis, & exhala ad siccitatem f. a.

* *Aluminatum.* R̄ Succ. limon. ꝑ̄si. ○ ℥ss.
 coq. ac despuma f. a.

Amuleta Pestilentialia. R̄ ☉☉ Ziss. rad. angel. ʒvi. mucil. tragac. q. s. ut f. Pasta : exinde f. Amuleta n° 12 globosa, serico obvolvenda.

Anima Hepatis. v. Vitriol. Martis.

Antifebrile Concharum. Testis concharum oblongarum (vulgò **Muscles**) affunde ☩, & macera ☒ 24. Abrade mucorem extern. exicca ac ☒a, instillato sæpe inter ☒andum ☒ cardui coch. i, quo ☒ volatilis retineatur. exicca ad usum.

* *Antibecticum Poterii.* fit ex Regul. ☿i ☿iati & ☒is Anglic. ā, colliquatis, cum triplo ☉i detonatis, & ☒â edulcatis, f. a.

* *Antimon. Diaphoret.* f. ex ☿ p. i, ☉ p. iii, detonatis ac ☒â edulcatis f. a.

Antim. Diaphor. fixum. R̄ ☿ & ☉ ā: Detona, abluè & exicca. Tum misc. cum ā ☉i; detona, abluè, sicca: dein miscè iterum cum ā ☉i ac detona. ☉m hanc in ☒ coctam filtra, & ☒a cum ☩. Tum abluè & sicca.

Antim. Medicamentosum. R̄ ☿ p. v. ☉ com. p. iii. ☉☒ p. i. funde in Regulum ac edulcora.

Antim. Resuscitatum. ☒a ☿ & * ā, cum tribus cohobiis: Digere ☒atum cum ☩, exhala & abluè f. a. B 2 * A

4 *Pharmacopœia Bateana.*

* *Aqua Aluminosa.* O & ⊕ alb. ā com-
mixt. coq. in vase ▽ reo △ lento, donec in-
durescant Lapidis instar. Injice ☿ ris hujus
coch. i, in ▽ æ bullientis ℥ii, donec solvitur,
ac filtra. *Ad Ulcera, vulnera, fistulas, &c.*
lavanda.

* *Aqua Animalis.* R̄ △ ris equi non-defa-
tigati rec. globulos n° xii. misc. cum Leucœn.
℥viii. Adde Sem. fœnic. d. petrosel. ā ℥ii.
Theriac. Januens. ℥i. polypod. qu. Rusci,
Fol. hepat. ā m. ii. zz. ℥iii. ℞ a l. △ f. a.

* *Aq. Antiphthifica.* R̄ Sang. vitul. rec. a-
gitatione à fibris separati, ℥iii. Terebinth.
Ven. ℥x. glyc. rec. ℥i. uv. pass. exacin. ℥xii.
ficus ping. n° 100. Limac. hort. n° 70. Rad.
irid. rec. ℥vi. Fol. Tabaci Hispan. incis. ℥ii.
micar. panis alb. ℥i. ℞ a f. a.

* *Aq. Antiscorbutica.* R̄ Fol. fumar. na-
sturt. aq. cochl. utriusque, becabung. ā
m. xii. ling. cerv. cichor. pini, chamædr. prafs.
agrimon. Centaur. min. ā mx. absinth.
Rom. Hepatic. ā m. iiii. Rad. bryon. ℥viii.
filic. fœm. lapath. cort. dulcamar. fraxin.
intern. ā ℥vi. Sem. fraxini ℥iss. angel. ℥iss.
contusis omnibus rec. adde V. Rhen. ℥vi. in
quibus ☿ ℥i vigecies extincta fuerit. expri-
me prelo & ℞ a in MB. (addendo Troch.
de

de Cappar. Tator. ʒvi. luti ♂ ʒiss.) ad mellaginem; quæ postea exhaletur ad consist. *Extracti*; quod servetur pro *Extracto Antiscorbutico. Bat.*

Aq. Antiscorbutica. R̄ Fol. Ari, cochlear. hort. nasturt. aquat. absinth. vulg. ā m. vi. cort. aurant. rec. ʒiiii. n. m. ʒii. infunde per noct. in Cerevis. Brunsvicens. ℥viii, & ℞a f. a. *Miclethw.*

Aq. Arthritica. v. Aq. omnium Florum.

Aq. Asthmatica. v. Aq. Pectoralis.

Aq. Bechica. R̄ Fol. heder. ter. tussilag. botryos, ā ℥iiii. hyssop. rorism. puleg. marhub. ā ℥iiss. Rad. enul. glyc. ā ℥iiss. irid. Fl. ʒxii. ficuum incis. ℥iiii. croc. opt. sem. anis. sænic. d. ā ʒss. Sp. V. ℥x. Font. ℥48. macer. ac ℞a per vesicam ℥24, vel 30, pro *Syr. Tolutano magistrali conficiendo.*

* *Aq. Benedicta.* R̄ Ψ sonantis ℥i. cui affunde Hydropeg. bullientis ℥viii. Post complet. ebullit. & debitam residentiam, filtra ad usum. *Dos. ʒiii, vel iiii. ter in die, vel pro potu com. per mensem.*

* *Aq. Benedicta comp.* R̄ Glyc. rec. ʒi. cort. sassifr. ʒss. uv. pass. exacin. ʒvi. n. m. ʒvi. Aq. Bened. ℥vi. infund. in frig. ℥ii, & f. colat.

6 *Pharmacopœia Bateana.*

* *Aq. Caryophyllorum.* R̄ Fl. Caryoph. hort. rec. ℥ii. dactyl. ℥i. anis. glyc. ā ℥i. macer. in sæcum Vini ℥24, & ℞a per ~~XX~~ ℥4. quibus adde sacch. cand. ℥iiii: & suspen- de in nodulo caryoph. aromat. n° 3, vel 4, cum Mosch. & Ambr. grif. ā gr. v.

* *Aq. Cephalica.* R̄ Rad. pæon. mar ℥iiii. angel. Valerian. ā ℥iss. caryophyllat. ℥i. Fol. salviæ, rorism. beton. majoran. melif. Fl. lavend. beton. pæon. calend. salv. rorism. lil. conval. tiliæ ā, mi. stæch. ℥iss. ros. r. paralys. ā m. ii. Lign. rhod. fant. citr. ā ℥vi. n. m. ℥iss. galang. ℥ss. cardamom. cubeb. ā ℥iii. Infund. in vin. alb. opt. ℥xiiii. ☉ 10. deinde adde cinam. opt. ℥i. macer. per ☉ 2, & ℞a f. a.

* *Aq. Cerasor. comp.* R̄ Ceras. n. cum nu- cleis opt. contuf. ℥x. lactis rec. vaccæ rubræ cong. ii. Fol. violar. rubi, prunell. caprifol. ā m. iiii. ℞a f. a.

* *Aq. Chalybeata.* R̄ ♂ mund. ℥iiii. V. alb. ℥4. Insolentur ac agitentur quotidie ad nigredinem Vini, & ♂ discolorationem: dein adde fragor. recent. leniter expres. ℥iiii. Sperm. ceti, rhab. mumix, ā ℥ss. ℞a ad sæcum ficcit. *Dos.* ℥iii, vel iiii. *bis in die, ad fistulas, præsertim urin. partium, Apostemata, hæmor-*

hæmorrhoid. dolorem, mixtionem purulentam,
&c.

* *Aq. Chamæmeli comp.* R. Fl. Chamæm. rec. dupl. flore m. xxx. incid. contund. & infund. in Aq. stil. è fol. chamæm. ℥x, vin. Hispan, ℥xvi. X 24. exprime, & infund. 2da vice Flor. rec. m. xx. In 3tia expressio-
 ne infund. Flor. rec. m. xii; addendo flaved. cort. aurant. rec. ℥ii. Fol. abs. pont. centaur. puleg. orig. ā m. iifs. Sem. aneth. ℥ii. anis. fænic. carui, cumin. cardui ben. card. Mariæ, ā ℥ifs. Bac. laur. junip. ā ℥ifs. n. m. ℥iii. post macerationem debitam Q a f. a.

* *Aq. Cinamomi Cardiaca.* R. Succ. borrag. residentiâ depurat. ℥24. Fl. caryoph. simp. flore (sc. *Pinkes*) m. ix. croc. ℥ii. cinam. opt. ℥ifs. Fl. borrag. m. iiii. Q a f. a. in MB.

* *Aq. Cinamomi Hordeata.* R. Aq. Hordei depurat. ℥viii. Cinam. opt. ℥xii. macera ac Q a f. a. in MB.

Aq. Cordium comp. R. Corda vituli valdè recentia per frustra sect. n° vi. micæ panis à lacte vaccino inebriatæ ℥i. R of. Dam. ∇ fl. aurant. ā ℥i. mala citria incisa n° 3. cinam. ℥iiii. macis ℥i. Gelat. c. c. cum V. alb. fact.

℥iiii. sanguin. Agni, Vituli, à fibris purgat.
 ā ℥ii. V. Hispan. ℥iii. ℞ a. s. a. *In virium
 dejectione mira præstat.*

Aq. Cosmetica. ℞ Pedes Vitulin. confra-
 ctos n° vi. Leptopityri ℥vi. Tris myrrh.
 ℥iiii. s. œnogalact. ℥vi. ℞ a. s. a.

* *Aq. Crinalis.* ℞ Muscar. vivent. ℥iiii.
 mel. ℥i. lactis ℥ii. ℞ a. s. a. *Præterquam
 quod in Alopecia mirè prodest, in surditate e-
 tiam valet auribus instillata.*

* *Aq. Cucumerum comp.* ℞ Succ. cucumer.
 hort. ℥iiii. vin. alb. ℥vi. Thecar. fabar.
 ℥i. s. Fol. cum radic. ononid. ℥i. Bac. junip.
 ℥vi. n. m. n° xxi. Sem. petrosel. ℥iiii. Saxi-
 frag. alb. ℥i. s. Fl. genist. m. viii. sambuc.
 lamii alb. ā m. vi. ℞ a. s. a. ad siccitatem.
*Dos. ℥ii omni mane, præmissis pil. ex terebinth.
 Cypr.*

Aq. Cynosbati comp. ℞ Fruct. Cynorrh.
 cum sem. contus. ℥vi. Sem. raphan. ℥i. s. pe-
 trosel. ℥i. saxifrag. ℥ii. Rad. saxifrag. alb. ℥i.
 glyc. ℥iii. alth. ℥vi. feri lactis ℥x. ℞ a. s. a.
*Dos. ℥iiii bis in die cum Syr. de Alth. & de
 portulac. præmiss. conf. cynosbati.*

Aq. Digitalis. ℞ Fol. Digitalis rec. ℥xii.
 glyc. ℥iiii. anis. ℥ii. cerevis. fort. ℥xii. fer-
 menta O 19, ac ℞ a. s. a.

* *Aq.*

* *Aq. Embryonum.* R Rad. eryng. rec. ſbi. dactyl. ſſs. amygd. dulc. non-decort. ꝑiiii. contuf. in pulp. adde n. m. ꝑiii. mac. ꝑſs. Aq. cinam. hordeat. ſſs. vin. Hispan. Aq. Melif. ā ſbii. ℞a ſ. a. *Dof.* ꝑii ter in die cum ſacch. perlat. præmiſ. elect. ex conf. roſ. r. garyoph. n. m. condit. pul. ebor. margarit. &c.

* *Aq. Epidemica.* R Fol. chelidon. roriſm. rutæ, ſalv. artemiſ. abſ. anagal. dracont. ſcabioſ. agrim. meliſ. ſcord. centaur. min. card. b. beton. roriſ ſol. ā m. ii. Rad. angel. torment. gentian. zed. glyc. ā ꝑi. macer. in Vin. alb. ſbviii ☉ 2 : dein ℞a ſ. a.

* *Aq. Febrifuga.* R Summit. centaur. min. m. viii. abſ. vulg. parthen. pentaphyll. calend. tormentil. nicotian. virid. acetof. card. b. dracont. chamæm. chamædr. ā m. vi. taraxac. m. xii. contuf. adde Leuccœn. ſbiiii, & ℞a, & ∇æ ℞atæ novis affuſis herbis macer. ac ℞a ad ſiccit. In ∇ ℞at. infund. Rad. fraxinel. tormentil. ā ꝑiſs. Sem. citri, cardui ben. card. Mariæ, acetof. ā ꝑii. Fol. ſcord. galeg. ā m. iiii. ℞a ſ. a.

Aq. Formicarum. R Formicar. major. (Majo vel Jun. collect.) ſbi. mellis ſbii. hydropeg. ſbi. ℞a ſ. a. *Dof.* coch. i. vomitum ciet ☉ curat febres Tertianas. Aq.

* *Aq. Lactis Nephritica.* R Fol. alth. parietar. aparin. ā m. 4. Rad. alth. ℥xii. glyc. ℥iii. Saxifrag. alb. ℥iiii. lact. rec. ℥xii. ℞ a. s. a.

* *Aq. Lactis Pectoralis.* R Limac. hort. contuf. ℥i. fang. porcin ℥ii. cap. ♀, heder. terr. ā m. iii. ling. cervin. m. ii. glyc. anif. ā ℥iii. jujub. uv. pass. ā ℥iiii. lact. rec. ℥xii. ℞ a. s. a.

* *Aq. Lactis Scorbutica.* R cochlear. mar. sedi major. ā m. xii. becabung. gramin. nasturt. aquat. ā m. vi. chærefol. m. 4. lact. rec. ℥xii. ℞ a. s. a.

* *Aq. Lamii comp.* R Fl. Lamii alb. m. x. consolid. maj. m. viii. hormin. m. 4. dactyl. n° 24. n. m. ℥iii. cas. lign. ℥i. œnogalact. ℥xii. ℞ ad ficit.

* *Aq. Melluminata.* R Fol. querc. lanceol. rubi, fragar. pentaphyll. bugul. millefol. periclymen. salv. rorism. ros. r. ā m. ii. Scob. guajac. ℥iiii Rhodii ℥ii. Radic. bistort. ℥i. \triangle viv. ℥iss. \oplus ℥i. \circ ℥iiii. mell. ℥ss. coq. in ∇ fluent. ℥viii, ad consump. dimid. f. colat. fæce depositâ servabitur per annum totum.

Aq. Mercurialis. R Rad. lilior. alb. ℥ii. coq. in Hydropeg. q. s. ad ℥i. colat. adde amygd.

amygd. amar. excort. ℥ii. f. emulsio. In ista solve in Mortar. vitreo ♀ ℥ii. f. Aqua Albissima f. a.

* *Aq. Omnium Florum*, fit ex stercore Vaccino Maio collect. cum Leucœni 3tia parte Qato. vel, ex sterco. vaccin. rec. & limac. cum testis contusis, ā, com. organis Qatis. *Dicitur hæc Aqua Arthritica.*

Aq. Ophthalmica, fit ex Aq. è gum. Guajaci (quæ fit per O Δ e moderato E erum cum Q ere laterum, separando O m & rectificando ∇ m :) cum ∇ Ros. alb. mixtâ f. a. *In morbis oculorum optimum Remedium.*

* *Aq. Ophthalm. Sapphirina*, fit ex ∇ ♀ fbi, * ℥iii, solutis invicem, in pelvi ænea maceratis, donec colorem sapphirinum acquirant. filtra ad usum.

* *Aq. Pectoralis*. R Rad. Helen. aristol. rot. ā ℥iii. irid. nr. ℥iiss. irid. Florent. Petrofelin. fœnic. glyc. ā ℥i. Fol. Nicotian. virid. m. iiii. scabios. Veron. tussilag. Hyssop. mar. rhub. cap. ♀, card. ben. ā m. i. jujub. sebest. ā n° 30. caric. dactyl. ā n° 16. Sem. nicotian. ℥iii. nigell. ℥i. lini, urtic. nasturt. sinap. ā ℥ii. bacc. lauri, ℥vi. guajac. pul. ℥viii. Tereb. ven. (in Vitellis ovar. solut.) ℥iiss. Leucœn. ℥xvi. macer. O 3, & Qa f. a.

inter Mandum milleped. contus. n° 60 in petia ligat. suspendendo in Receptaculo.

* *Aq. Persicariæ comp.* R Persicar. maculos. rec. ℥iii. pariet. portulac. thecar. fabar. ā ℥i. contus. adde lact. rec. ℥viii. ℞ a. s. a.

* *Aq. Picarum comp.* R Pullos picar. n° vi. Sterc. albiss. de Pavon. mar. ℥ss. Visci querc. veri, Rad. pæon. mar. ā ℥iiii. Flor. primulæ veris rec. ℥i. Vin. alb. & Hispan. ā ℥v. Infund. ac ℞ a. s. a.

* *Aq. Pneumonica.* R Fol. Peti opt. non-convolut. cort. extern. aurant. ā ℥iiii. cort. Winter. ℥vi. anis. ℥iss. V. Hispan. ℥vi. Sp. V. ℥i. macera, ac ℞ a organis vitreis.

Aq. Prolifica. R Sem. Angelic. decort. ℥iss. fœnic. d. glyc. ā ℥iiii. uvar. pass. ex-acinat. ℥i. Fol. artemis. meliss. ā m. iiii. cardui, puleg. ā m. ii. Sem. amomi ℥iiii. œnogalact. ℥xii. ℞ a. s. a.

Aq. Regia, fit ex $\textcircled{1}$ & \ast , ā, ex \textcircled{A} vitrea satis ampla in \therefore posita, per 2dum Δ is gradum ℞ a. s. a.

Aq. Sarsæ comp. R Sarsapar. chinæ nodos. ā ℥xii. lign. guajac. ℥ii. cort. ejusdem, Sassafr. ā ℥iiii. santal. alb. sem. coriandr. ā ℥iss. glyc. ℥vi. V. alb. ℥24. Aq. Hord. ℥xvi. ℞ a post macerat. debit. per vesicam ℥xxiiii,

℥xxiii, servando ▽am. f. colat. quæ exha-
letur in MB ad consist. *Extracti* f. a.

* *Aq. Senelorum comp.* R Senelor. matur.
à stipit. liberat. cong. ii. contusis opt. adde
Rad. alth. glyc. ā ℥viii. ononid. ℥iii. Fol.
parietar. Bacc. halicacab. ā ℥xii. menth.
m. ii. Sem. dauci com. ℥iiii. coriand. ℥ii.
Neogalact. ℥xii. ℞a f. a.

Aq. Siphylica. R Scob. guajac. ℥iss. cerevis.
meracæ rec. ℥ii. macer. ad E O 3, & ℞a
ad siccitatem.

Aq. Stimmios Sulphurata, fit ex ♂, ⊕,
△, ā, ℞atis in liquorem, filtrandum &
rectificandum f. a.

* *Aq. Tussilaginis comp.* R Herb. Gerrard.
hyssop. ā ℥viii. Fl. tussilag. ℥xxiii. glyc.
℥iiii. anis. ℥iii. uv. passar. ℥i. cerevis. fortif.
℥xii. ℞a f. a.

* *Aq. Venustatis.* R ▽ menth. ℥i. ⊖
purif. ℥iss. coq. & despuma. *Pro facie ab-
luenda post variolas. Tollit furfuracea & prur-
ritum.*

Aq. Vermifuga. R ♀ crud. rectè purgat.
℥i. ▽ gramin. portulac. ā ℥iiii. macer. X 2,
sæpe ac fortiter agitando : postea decanta
▽am & cola, relicto in vase ♀io.

Aq. Vulneraria. R ⊕ opt. ℥iss. ⊕ purif.
℥ii.

℥ii. Impone ∇ Font. cong. vi. per se maneant hor. 48. Syphone sine subsidentis materiæ agitatione extrahe. *Dof.* ℥ss, vel ℥i, bis vel ter in die. *Citissimam efficit curam vulnerum aut Ulcerum.* *R. Digby Eq. Aurat.*

Arcanum Aluminis, fit ex ○ dulc. ℥ii, ⊖ fusi ℥vi, mixtis, reverberatis, & ∇ â ablutis, f. a.

* *Arcan. Corallinum*, f. ex ♀ crud. ℥i, Sp. ⊕ ℥iii, ℥atis cum 3 cohobiis, Arcanum in fundo manens edulcando per calcinationem, vel ablutionem, f. a.

Arcan. Corallin. Paracelsi. R. ♀ crud. ⊕ calcin. ⊕, ā ℥ii. m. & ♁a: ♁atum misc. cum ⊕, & ⊖is parūm calcin. ā ℥i. ✕ q.s. ut f. pasta, quæ rursus ♁etur, separando rubrum à flavo, & abluendo utrumq; seorsim, & Sptu V. accendendo f. a.

Arcan. Cosmeticum. R. Talchi Ven. sub. pulv. f. a. p. i. ☉ camph. p. ii. Digere in MB ad summam albedinem f. a.

Arcan. Duplex, elicitur ex ☉o ∇ duplicis in ∇ calidâ soluto, filtr. & exhalato, f. a.

Arcan Foviale, fit ex āāā (ex p. æ. ♀ mundat. & ♀ Anglic.) ℥ato, in Sp. ⊕i re-ctif. digesto, & per ○ ad siccit. ℥ato, ♁am

in fundo tritam edulcando accensione crebrâ
Sp. V. f. a.

Arcan. Scriptorium, fit ex \ominus Hni zi , in
 ∇x zi soluta, pro liquore Scriptorio. ex C
 O , Ψ , \bar{a} zls in ∇x ziiii digest. pro li-
quore oblineatorio.

Aurum Fulminans, f. ex \odot in ∇R solut. &
cum \odot \square ri f ato, edulcando ficcandoq;
f. a.

Aurum Mosaicum, f. ex Ψ , O , \ast , & \triangle ,
mixtis ac f atis f. a.

Aurum Potabile. Purgetur \odot bis per O ,
quod calcina, primò cum O & \triangle ; 2dâ vi-
ce cum \ominus marino fuso, ac 3tiâ cum \ominus \square ri.
dein extrahe cum \triangle re Hni f. a.

Aurum Vitæ, fit ex \odot zii , O purific. zii ,
seorsim propriis menstruis solutis, mixtis,
& in O f atis ad ficcitatem, calcem resi-
duam calcinando, & edulcando ablutione
cum $\nabla\hat{a}$, & accensione Spts V. f. a.

B.

Balsamum Anodynum. R Sapon. Castil. zi .
opii zls . Camphor. zvi . croc. zi . Pyrceni
 zxxviii . Digere in \therefore (O Q IO) & f. co-
lat.

* *Bals.*

* *Bals. Apoplecticum.* R̄ ☉ stil. cinnam. caryoph. lavend. limon. majoran. menth. rutæ, rorism. salv. rhod. absinth. ā gr. xii. fuccin. gr. vi. Bitum. Judaic. ℞at. ℥ii. ☉ nuc. m. expres. ℥i. Bals. Peruan. q. s. m.

Balsam. Embryonum. v. Sp. Embryonum.

Balsam. Fœminarum. R̄ Flor. minimorum Geranii moschati ℥iiii. ☉ Amygd. dulc. recentif. ℥iiss. insolentur ☉ 40: s. expres. adde Fl. nenuphar. lilior. alb. rec. ā ℥iiii. Insol. ☉ 20, & s. expres. cui adde ☉ Jasmin. ℥iiii. zibet ℥i. m. s. a. ut s. Bals. *pro perinæo, inguinibus, & lumbis, cũ vñ δυσουχία, inungendis.*

* *Balsam. Lucatelli.* R̄ ☉ olivar. opt. ℥iiii. V. Hispan. ℥i. Tereb. Venet. in Ros. lotæ, ℥viii. ceræ ℥i. coq. s. a. addendo santal. rub. ℞at. ℥ii. Bals. Peruan. ℥i. m.

* *Balsam. Magistrale.* R̄ Tereb. Ven. ℥viii. Styrae. liquid. ℥iiii. ☉ olivar. opt. ℥iiss. ☉ Hyperic. ℥iiss. Laurin. spicæ, Petræ, ā ℥i. carrann. ℞ant. rub. ā ℥i. Benz. sang. dracon. ā ℥iiss. ceræ ℥iiiiiss. Bulliant per horam, dein addendo ☉ stil. Bacc. junip. ℥i. ☉ cinnam. ℥iiss. caryoph. ℥i. m. s. a.

Balsam. Martiale. R̄ ♂ mundat. ℥iiii. affund. ☉ terebinth. ℥v. post guttatim immitte Sp. ☉i ℥iii. Digere leni calore ☉ a-
C liqt.

liqt. deinde decanta purum f. a. *Summum est vulnerarium.*

Balsam. Momordicæ, f. ex fructu ejus ☉ o insolato per long. tempus.

Balsam. Nucistæ. R Nuc. m. contus. ℥i. V. Hispan. ℥ss. Butyr. opt. insuls. ℥ii. Insolentur (Vase opt. clauso) ad ☉ 5. Tum coq. leniter ad Vini consumpt. & f. colat. *Usus est tam internè quàm externè.*

Balsam. Paralyticum. R Tereb. Ven. ℥iiii. olib. aloës, castor. myrrh. xyloal. Fl. hyperic. ā ℥i. gum. elem. labdan. ā ℥iii. styrac. liq. ℥ii. Balsam. Peruvian. ℥iiii. calam. arom. caryoph. galang. ā ℥vi. cinam. ℥iss. Fl. ro-rism. salv. ā ℥x. omnia ritè præp. misc. cum terebinthina, addendo Sp. V. ℥iiii. Digere tepidè per ☉ vi. dein ☿ a per ☉ capacem: primò lentis. Δ e E rum per hor. 48, ut saltem tepescat ☉ : deinde fortiori aliquantum, tandem fortissimo. excipiatur prima Aqua per se quamdiu effluit instar ∇ æ : 2da per se instar olei flaviusculi tenuis substantiæ : 3tia est crassa. Vocetur 1, *Mater Balsami* : 2, *Balsam. Paralyticum* : 3, *Oleum Balsami*.

Balsam. Podagricum. v. *Bals. Anodynum*.

Balsam. Saturninum, f. ex ☉ ℥ni ℥iiii, Sp. Tereb. ℥xii, digestis f. a.

Balsam.

Balsam. Sclopetarium. R \odot lini, terebinth. \bar{a} thi . \oplus zss . coq. parùm f. a.

Balsam. Spinale. R Axung. human. ziii . Ax. anser. Taxi, \bar{a} ziii . \odot laurin. zii . Fol. salv. majoran. ebul. sambuc. calaminth. organ. lavend. \bar{a} mi. coq. ad succor. consumpt. f. expres. adde Balsam. Succini zi . Butyr. Macis, zss . Petrol. \odot spicæ, \bar{a} zii . m. f. a. *pro Spina dorsi inungenda.*

* *Balsam. Succini.* R Succin. alb. subt. Cat . zii . \odot tereb. zvi . Tamdiu insolentur, donec perfectè solvatur Succinum.

Bals. Sulph. Antimonii. R \triangle ris zii combustibilis, Salis \square ri \bar{a} zi . Sp. tereb. ziii . Digere simul f. a.

* *Bals. Sulph. Anisatum.* R Fl. \triangle p. 1. \odot Anisi p. 4. Digere donec solvatur \triangle , ut f. Balsam. rubicundum.

* *Bals. Sulph. Bateanum.* R Fl. \triangle zi . \odot olivar. opt. zv . coq. l. \triangle (continuò agitando) ad consist. Balsami.

Bals. Sulph. Benzoinatum, f. ex Fl. \triangle , & \odot Benz. ut *Anisatum*.

Bals. Sulph. Knæphelii, f. ex Hepat. \triangle Cat . p. 4; \odot lini rec. p. 3, ad crassitiem coctis, & cautè ex \circ vatis ; miscendo oleum (ab ∇ prius separatum) cum dimid.

quantit. colcothar. ☉ li supra Δ em, & post refrigerationem \mathcal{L} ando ex \bigcirc vitrea. Oleum quod extillat misc. cum quant. dimid.

☉ Anisi, & Digere s. a. ut f. Balsam.

* *Bals. Sulph. Minerale.* R ☉ Lini \mathcal{L} x. Δ \mathcal{L} at. \mathcal{L} ii. coq. leniter, continuò agitando, donec in mellis consist. devenerint.

Bals. Sulph. Rulandi. R Fl. Δ \mathcal{L} i. ☉ nucum vel rapar. \mathcal{L} vi. V. generos. \mathcal{L} ii. macer. \bigcirc 8, aliquoties agitando, & coq. leniter ad Vini consumpt.

* *Bals. Sulph. Succinatum,* f. ex Fl. Δ cum ☉ Succini, ut *Anisatum.*

* *Bals. Sulph. Terebinthinatum,* f. ut supra, cum ☉ Tereb.

Bals. Tartari. R ☉ \square p.d. \mathcal{L} ix. crem. \square \mathcal{L} at. \mathcal{L} viii. Digere ac evapora ad siccit. affunde Sp. V. vel \mathcal{L} , extrahe inde Tincturam, filtra, & ad mellis consist. abstrahe s. a.

Bals. Veneris, f. ex Lamin. \mathcal{L} cum Sp. Tereb. digestis s. a. ut f. Balsam. Viride.

Bals. Verum, f. ex Limacibus cum testis diu multumque contusis cum \bar{a} sacchari candidi, ut f. Balsam. *Ad foveas Variolarum.*

Bals. Virilitatis. v. *Ung. Virilitatis.*

Bezoar Animale. R C. C. ad summam albed. calcinat. & \mathcal{L} at. \mathcal{L} iiii. læviga in pollicem

nem supra marmor, affundendo guttatim Sp. ☉ li q. s. usque pasta fiat. exinde fiant Globuli, qui statim exiccantur.

* *Bezoarticum Joviale.* R. Reguli ☿ in ☿bulo fusi ℥iii. quibus adde ♃ Anglican. similiter fusi ℥ii, ut f. de novo Regulus: postea læviga & admisce ♁ ti ℥vi. ♃a ex ☉: Butyrūmque inde ♃atum cum Sp. ☉i ternis ♃ationibus fige: postea calcina, & ignitum in Sp. V. extingue, & exicca: fit ☿grifeus.

Bezoart. Lunare, f. ex ☽ in Sp. ☉i solut. & Butyr. ☿ii, procedendo ut supra cum Bez. Jovial.

Bezoart. Martiale, f. ex croco ☿ cum Butyro ☿ii soluto: deinde figendo ut supra. vel fit, solvendo ☿ ℥i in ♁ q. s. affundendo paulatim Butyr. ☿ ℥viii, & procedendo cum Sp. ☉i.

* *Bezoart. Minerale,* f. ex Butyr. ☿ ℥bi. & Sp. ☉ ℥biii, vel q. s. mixtis & ternis cohobiis ♃atis, ut in Bez. Jovial. vel, fieri pt ex ☉o Spts ☉i Bezoartici.

Bezoart. Mercuriale, f. eliciendo Tincturam ex Vitro ☿ii vitæ cum Butyro ☿ii, & figendo cum Sp. ☉i f. a.

Bezoart. Saturni, f. Tincturam extrahendo



ex Vitro Hyjni (quod fieri. pt ex minio & fillicibus) cum Butyro Hyjni non-rectific. & cum Sp. ☉i figendo s. a.

* *Bezoart. Solare*, f. ex Laminis ☉ in Sp. ☉i Bezoartico solutis, paulatim affundendo hanc solutionem Butyro Hyjni, & procedendo ut suprâ.

Bezoart. Veneris, f. Tincturam eliciendo ex squammis ♀ is cum Butyro Hyjni rectificato, & figendo per Sp. ☉i s. a.

* *Bolus Alexiteria*, seu *Cardiaca*. R̄ Fol. angelic. melis. scord. pimpinel. scabios. ā mii. dracont. mi. Fl. calend. caryoph. hort. ā miii. xyloal. ℥ss. Bac. Kerm. ℥iſs. coccinel. ℥ii. V. alb. ℥ii, vel q. s. macer. tepidè ℥ 24. f. express. m. cum ℞ opt. ℞at. ℥viii. ut fiat instar pulmenti, ☉e exiccand. Repet. opus 5 vicibus cum infus. dictâ: ultimò f. Troch. s. a.

Butyrum Amygdalinum. R̄ Amygd. dulc. largis. in ∇ frig. macerat. & decorticat. ūbi. contund. opt. in mortar. marmor. irrigando inter contundendum cum ∇ont. pauxillo. Tum adde ∇ont. q. s. ut crassescat instar cremoris. coletur strenuè, & l. Δi imponatur sæpe agitando, donec bullire incipiat. Tum adde (coagulandi gratiâ) succ. li-
mon,

mon. ℥i, & suspende in panno satis spisso, ut separetur Butyrum in panno relictum ab omni parte ferosâ; quod condiatur cum saccharo & Ros. ad gratum gustum.

Butyrum Cerae, fit ex cerâ citr. in Sp. V. solutâ, & filtratâ, ut remaneat in charta instar Butyri.

Butyrum Succini. v. Bals. Succini.

C.

Calx Auri. (i. e.) Aurum Fulminans.

Calx Jovis, f. ex ♃ liquefacto, & rudicula ferreâ agitato, donec planè in Calcem abierit. Vel fieri pt. ex ♃ in ♁ soluto, ☞ato, & edulcato f. a.

Calx Lune, f. solvendo ☽ in ♁, & ☞ando per ▽ falsam. Vel f. \overline{aa} mando cum \bar{a} ♀ ii, adjectâ ☉is 4tâ parte. Vel, cementando per ☐ ☉atum, per ☿, per ♁, ☞c. Vel. reverberando per ☉ 8 cum ☉, ♁, *, ☞c. f. a.

Calx Saturni. (i. e.) Plumbum ustum.

* *Cardiacum Cœleste.* R Sacch. albis. ℥xvi. ▽ Borrâg. ℥iiii. coq. penè ad consist. dein bullientibus injice Fl. Borrâg. recentis. \bar{a} nigris puncturis liberat. ℥vi: coquendo perge

usque Flores torrescant. ab Δ e remotis ad
misc. Fol. Auri n° xvi. Ambr. grif. gr. 24.

* *Caryophylli Odorati.* R Styrac. Calam.
labdan. ā ʒii. Benz. ʒi. caryophyl. aromat.
ʒss. ἀρωματίων, ʒiii. f. \mathcal{C} subt. adde ∇ gum-
mosæ q. s. ut f. Φ , ex qua fiant Caryophylli
f. a. *Ad cubiculum ægrotorum fumigandum.*

* *Cashew, seu Catechu.* R ∇ æ Japponic.
 \mathcal{C} at. ʒiiii. sacch. cand. alb. ʒss. Stypter.
glacialis gr. i. ambrae grif. gr. iii. mucilag.
gum. tragac. in ∇ ros. extract. q. s. ut f.
pasta : ex qua formentur Pilulæ oblongæ mi-
nutæ instar Muscerdæ.

* *Cataplasmata Apoplecticum.* R Rad. bry-
on. rec. ʒiii. Sem. sinap. sapon. nigr. ā ʒi.
cantharid. ʒvi. contus. opt. adde \mathcal{C} opt. q. s.
f. catapl. pro capite raso.

* *Catapl. Cynanchicum.* R \mathcal{C} albi canis ʒi.
pulp. conf. ros. r. ʒii. Syr. de Mecon. q. s.
m. f. Catapl. *Sub mento adhibendum ab aure
ad aurem, post Phlebot.*

* *Catapl. Pestilentielle.* R Stercor. columb.
 \mathcal{C} at. ʒiiii. croc. ʒss. Mithridat. Theriac.
Lond. Sem. sinap. ā ʒi. Tereb. q. s. ut f.
catapl. *Pro Bubonibus rumpendis. Post ruptos
Bubones Empl. adhibe ex Empl. de Mucilag.
Diach. cum gum. & Stictic. ā ʒiss. galb. ʒss.*

* *Catapl.*

* *Catapl. Podagricum.* R Melanosmegmat.
ʒiiii. Vitell. ovor. n° 2. croc. ʒi. ☉ spicæ
ʒi. m. f. Catapl. f. a.

* *Catapl. Soleare.* R Fol. Rutæ rec. ʒii.
Rad. bryon. rec. ʒiiii. ferment. acerr. Salis
nigr. sapon. n. ā ʒiss. Mustardæ ʒiii. contus.
adde ☩ q. s. *Pro plantis pedum.*

Catharticum Cæsareum. R Pulp. zz. con-
dit. ʒii. Resin. Scammon. ʒi. confect. Al-
kerm. ʒss. ros. r. ☩ at. crem. ☐ri, ā ʒii.
☉ st. cinnam. gt. xx. Sp. ☉ lig. xvi. Syr.
de zz. condit. q. s. f. Electuar.

* *Caudela Amygdalina.* R Cerevis. opt. il-
lupulat. ʒii. Aq. font. ʒbi. cinnam. acut. ʒi.
coq. ad consumpt. ʒtiæ partis. f. colat. cui
adde Amygd. d. largis. mundat. sed non-de-
cort. contus. n° 60. coq. parùm, & cola per
cribrum exprimendo, adde sacch. albis. duri
ʒii. f. Caudela. *Pro puerperis Diarrhæâ la-
borantibus.*

* *Caudela Nenupharina.* R Rad. nymph.
ʒi. ichthyocol. c.c. ras. ebor. fant. alb. ā ʒii.
Rad. bistort. ʒ's. dactyl. n° 4. orizæ coch.
2. coq. in cervis. illupul. ʒ's. Aq. font. ʒbi.
ad consumpt. ʒtiæ part. f. colat. adde Vi-
tellum cum album. ovi unius & sacch. q. s.
Pro duabus dosibus.

26 *Pharmacopœia Bateana.*

Cauterium Lunare. Solve \mathcal{D} p. i, in ∇ p. iii, & evapora ad ficcitatem. auge postea Δ em ad calorem fusorium, donec cessant fumi, & statim materiam funde in vascula ænea aut ferrea magnitud. convenientis.

* *Ceratum Album.* \mathcal{R} Cerae albif. \mathfrak{z} iiii. \odot amygd. amar. \mathfrak{z} v. Sperm. ceti purif. \mathfrak{z} i. ceruff. in ∇ Ros. lot. \mathfrak{z} iss. camph. \mathfrak{z} ss. m. f. a.

Cerevisia Butleri. \mathcal{R} Beton. salv. agrimon. cochl. hort. absinth. Rom. \bar{a} miii. Rad. enul. raphan. rustic. \bar{a} \mathfrak{z} iiii. m. f. Sacculus in cerevis. non-lupulat. cong. iiii suspendendus, cum lapide in fundo sacculi.

* *Cerevisia Catapsoras.* \mathcal{R} Fol. Senæ, \mathfrak{z} vi. mechoac. \mathfrak{z} iii. glyc. \mathfrak{z} iss. sem. carui \mathfrak{z} i. Rad. oxylapath. \mathfrak{z} iss. polypod. rubiæ tinctor. \bar{a} \mathfrak{z} iss. Fol. Scabios. agrimon. \bar{a} miii. \dagger crud. crass. pul. \mathfrak{z} bi. m. f. Sacculus pro cong. 5 vel 6 cerevis.

* *Cerevisia Embryonum.* \mathcal{R} Ras. ligni cotonei \mathfrak{z} bi. sant. alb. ebor. \bar{a} \mathfrak{z} iiii. musci roboris \mathfrak{z} ii. Rad. tormentil. \mathfrak{z} iss. bistort. \mathfrak{z} i. nuc. m. Sem. coriand. \bar{a} \mathfrak{z} vi. uvar. passar. \mathfrak{z} iss. m. & suspende in sacculo in cerevis. rec. eong. vi. pro potu ordinario.

* *Cerevisia Hydropica.* \mathcal{R} Fol. prassii, ling. cervin.

cervin. Hepatic. absinth. vulg. acetos. ā mi plenum. Incide, & postea in farina hordeacea obvolvantur: dein coq. in clibano. Tum pastæ cum herbis in frustra fractæ adde ⊖ abs. ℥ii. suspend. in sacculo in cerevis. rec. cong. iiii. *pro potu commi.*

* *Cerevisia Jovialis.* ℞ Limat. ℥ tbi. sant. alb. ras. ebor. ā ℥iii. uv. pass. tbi. Fol. abs. Rom. ling. cervin. veron. agrim. ā mii. cort. aurant. ℥ii. m. f. Sacculus, pro cong. iiii cerevis. rec. *pro potu ordinar.*

* *Cerevisia Scorbutica.* ℞ Fol. cochl. marin. parūm siccat. tbi. salsapar. ℥iiii. sassafr. ℥i. nasturt. aquat. becabung. ā miii. salv. rubr. mii. caryoph. ℥iii. nuc. m. ℥vi. contund. & impone cong. v cerevis. rec. cum frustulis ♂is ℥vi in fundo sacculi. *pro potu communi.*

* *Cerevisia Scrophularia.* ℞ Sarsapar. ℥vi. lign. sanct. ℥viii. cort. arbor. jugland. Rad. Scrophular. sassafr. ā ℥ii. Herb. Roberti m. iii. uv. pass. exacin. milleped. vivent. ā tbi. m. f. Sacculus pro cong. iiii cerevis. rec.

* *Cerevisia Vernalis.* ℞ Fol. Senæ ℥v. Rad. polypod. qu. ℥vi. Rhab. Monach. oxylapath. ā ℥x. uv. corinth. tbi. glyc. Sem. fœnic. d. ā ℥ifs. ras. sassafr. ℥ii. Fol. salv. rub. agri-
mon.

mon. nasturt. aquat. cochl. marin. ā mii. m.
f. Sacculus pro cerevis. cong. v.

* *Cerussa Antimonii*, fit ex Regulo vice
♁ii crud. comburendo, &c f. a.

Cerussa Martis, f. ex Regulo ♁is, omninò
ut Cerussa ♁ii. Paratur etiam cum nonuplo
⊙o.

Chalcantimum Rubefactum, f. calcinando ⊕
ad rubed.

* *Chalybs sine Acido*, paratur humectando
♁ decies ⊖e absinthii in ∇ cichor. soluto,
& siccando in aëre sicco ac tepido. Postea f.
⊗ subt.

* *Chalybs Tartarizatus*. R̄ ♁ mund. □
alb. ℥at. ā ℥vi. ∇ fumar. q. s. f. ⊕ instar ē-
lectuar. coq. in vase fictili in clibano (calore
lento) ad siccit. f. ⊗ subt. cui adde ∇ fumar.
q. s. & coq. iterum ad siccit. Repet. opus ter.
dein f. ⊗ subt. f. a. *ex hoc fit Mars Potabilis.*

* *Cicera Tartari*. R̄ Tereb. Chienf. opt. ℥ii.
Acidi □ri ℥i. Spec. Diaireos simp. ⊙ præp.
ā ℥ii. m. f. ⊕ Pilularis.

Cinnabaris Antimonii, fit ♁ando ⊙ post
Rationem Butyri ♁ii relictum, & rectifi-
cando f. a.

* *Cliffus Portulacæ*. R̄ Succ. portulac. de-
purat. lbviii. sacch. alb. ℥i. clarifica, & coq.
ad

ad mellis consistentiam. Eodem modo fieri
 pt *Cliffus Argentinæ, Beton. Farfaræ, Heder.*
ter. Prunell. Agrimonie, &c.

Cliffus Vitrioli. R. S li S lis viridis ternâ
 solutione & crystallifatione purificati, & ad
 flaved. calcinati q. v. Solve in A , filtra &
 crystallifa, repetendo opus ad 3tiam vicem.
 calcina iterum ad flaved. & A ex O cum
 cohobatione ad ficcit. Tum A Δ e aperto
 donec Spts omnes extillantur. ex S in aëre
 exposito eliciatur Sal, quod crebrò solvendo,
 filtrando & crystallifando depuretur. R. S is
 hujus p. i, Sp. prædict. part. 4, extrahe Tin-
 cturam digerendo per mensem. Deinde fil-
 tra ad usum.

Colcothar Vitrioli, Nihil aliud est quàm S
 ad rubedinem calcinatum, Vel, S m post
 A tionem S i S li relictum.

* *Conf. Aurantiorum.* R. Flaved. cortic. Au-
 rant. recentif. minutif. incis. S s. contund. opt.
 cum sacch. alb. S i. in mortar. marmor. ut f.
 Conf. f. a.

* *Conf. Hepatica Corallitana.* R. Fruct. cy-
 nosbati matur. à sem. & capillamentis exactè
 liberat. q. v. custodiantur simul in loco clau-
 so per O vi: deinde adjectâ V. Rubelli q. s.
 coq. ad mollitiem, & per setac. trajic. Pulpæ
 adde

adde sacch, opt. ā, & ad unamquamque libram Ros. rub. ℥iſs. coq. in MB. ad mivæ consist.

Conf Nicotianæ. ℞ Fol. Nicot. rec. ℥ii. sty. rac. cal. ℥ii. cinam. ℥i. sacch. ℥vi. mann. opt. ℥iſs. contund. & insolentur ☉ 48.

Corpus sine Anima. ℞ Rad. irid. Florent. ℥iſs. mosch. gr. iii. sacch. ℥vi. m. f. ☿.

Corvus Epilepticus. ℞ Corvum majorem deplumatum & evisceratum, abjectis pedibus & rostro, immitte in ventrem cor, jecur, pulmones, vesicam fellis, cum galang. & Sem. anis. ā ℥iiii. coq. in vase terreo novo benè occluso & lutato cum pane domestico in clibano. post frigefactionem à lateribus separetur, & 2da vel 3tia vice fiat, cavendo tamen nè aduratur: dein f. ☿ s. a. *Dos.* ℥i quotidie in morbo comitiali.

* *Cremor Hordei.* ℞ Hord. perlat. mundat. ℥iiii. coq. (primâ ∇â abjectâ) in Font. q. s. ad mollitiem. contunde opt. Hord. cum amygd. d. decort. n° 20, addendo ∇ hord. ℥iſs. f. express. fort. s. a. adde sacch. opt. ℥ii. Ros. Dam. ℥iſs. ut f. cremor.

Crocus Jovis. Fiat *adā* ex ℥ ℥iſs, & ☿ ii ℥iſs: à quo (evaporato ☿ io) relinquitur crocus Jovis.

Crocus Veneris, fit reverberandō ⊕ lum
♀ is f. a.

* *Cryſtallum Minerale*. Solve ⊖ prunellæ
in ∇ filtra & cryſtalliſa f. a. Si addas Saccha-
riā, ante cryſtalliſandum, vocatur *Sacchara-*
tum.

D.

* *Decoctum Album*. c.c.c. ℥at. ℥ii. Font.
℔4. coq. ad dimid. f. colat. citò per lineum ra-
rum cum levi expreſſione. Liquori lacteſcenti
adde Syr. de ſucco Aurant. ℥iii, vel q. s. m.

* *Decoct. Amarum*. R Summit. Centaur.
min. Fl. chamæm. Fol. agrimon. ā mſs. Sem.
cardui ben. citri, ā ℥iſs. Fl. calend. p. ii. Rad.
gentian. ℥ii. Fol. Senæ, ℥vi. Rhab. ℥i. V. alb.
Font. ā ℔i. coq. ad dimid. f. colat. *pro 3*
vel 4 doſibus.

* *Decoct. Amarum alterans*, fit omittendo
purgantia.

* *Decoct. Ambroſianum*. R Sem. milii pa-
nici contuſ. ℥viii. Font. ℔vi. coq. ad 3 triæ
part. conſumpt. addendo ſub finem V. alb.
℥xii. poſt refrigerationem, f. colat. trajicien-
do ſæpe per manic. Hipp. ad limpiditatem.
Dicitur & Syr. *Ambroſianus*. Detur inter ſu-
dandum ſæpe ℔ſs pro vice tepidè.

Decoct.

Decoët. Antimoniale. R̄ Lign. lentiscin. Visc. quercin. ā ʒvi. Fol. beton. mi. ras. saf-safr. ʒi. ☿ crud. crass. ☿ ar. in petia ligat. ʒii. coq. in ☽ont. q. s. ad ʒbii. f. colat. *Dof.* ʒvi manè calidè ad sanguinem mundificandum, &c.

Decoët. Antiphthificum. R̄ Cancros fluiat. n° xii. Rad. Enul. ʒii. ireos Florent. consolid. major. ā ʒi. glyc. ʒss. Fol. alchimil. heder. ter. millefol. plantag. min. veronic. pulmonar. macul. semperviv. maj. ā mii. conf. ros. r. ʒvi. coq. in ☽ont. q. s. ad ʒbvi. colat. clarif. cum album. ovor. adde Sp. ♁ q. s.

* *Decoët. Astacorum.* R̄ Astac. fluṽ. n° 20. Rad. aristoloch. rot. ʒss. symphyt. maj. ʒi. Fol. fanicul. alchimil. bugul. agrim. heder. ter. beton. ā mi. coq. in ☽ont. ʒbvi. V. alb. ʒbii. ad consumpt. ʒtiæ part. adde Syr. Limon. & Sp. ♁ q. s. m. *Pro vulneribus pectoris, &c.*

* *Decoëtum Digitalis.* R̄ Fol. rec. Digitalis ʒ4, vel mii. uv. corinth. mundat. ʒii. contus. adde cerevis. non-lupulat. ʒbii. coq. ad dimid. f. express. fortis. *Pro vomitorio in Epilepsia, &c.*

Decoët. Diureticum Augenii. R̄ Rad. apii, petroselin. ā mi. rubiæ tinctor. ʒss. spicæ, adianth.

adianth. cusc. agrim. cicer. rub. ā mfs.
 Rad. Afari ℥i. calam. arom. ℥ss. sem. anis.
 apii, petroselin. sœnugræc. dauci, carui, ā ℥ii.
 melon. cucumer. ā ℥iii. coq. in ∇ont. ℥vi.
 ad consumpt. ℥ii. f. colat. adde sacch. q. s.
datur in urinæ difficultate.

* *Decoct. Ictericum.* R ster. anser. ras. e-
 bor. ā ℥i. chelidon. cum toto, ling. cervin.
 Fl. hyperic. ā mii. croc. ℥ss. V. alb. ∇ont.
 ā ℥ii. coq. ad dimid. f. colat. adde sacch.
 alb. q. s. & clarifica cum album. ovor. *D.*
 ℥v bis in die, præmissis præmittendis.

* *Decoct. Limacum.* R Limac. hort. è te-
 stis suis exempt. mundat. n° xii. Neogalact.
 vaccæ rubræ ℥ii. coq. ad dimid. colat. adde
 Ros. ℥i. sacch. cand. ℥ss. m. f. haustus, *omni*
manè sumendus per totum mensem Maii.

* *Decoct. ad Morsum Canis rabidi.* R Fol.
 rutæ ℥vi. Rad. allii, Theriac. Lond. ā ℥4.
 Limat. ℥4. cerevis. illupulat. veter. ℥iiii.
 coq. ad consumpt. dimid. & macera. *Su-*
mat Æger morsus de colatura coch. vi bis in
die per ☉ ix contin. ☽ applic. magma loco af-
fecto.

* *Decoct. Pacificum.* R ⊖ ☐ri cum ⊕
 fact. ℥viii. Fl. pap. rhœd. rec. Bacc. junip. Rad.
 Helleb. nig. ā ℥viii. ∇æ Bened. simp. ℥viii.
 D coq.

coq. l. Δ . (vase opt. clauso) per \times 24. post refrigerationem f. colat. per manic. Hipp.

* *Decoctio Polychresta.* R Rad. polypod. qu. ζ iii. cichor. ζ ii. rhab. Monach. ζ vi. Fol. fenæ ζ ii. sem. fœnic. d. glyc. \bar{a} ζ i. uv. pass. exacin. ζ 4. coq. & infund. f. a. in ∇ Font. per hor. 4. colat. f^{b} iii s , adde succ. cochlear. marin. depurat. ζ viii. Sacch. rub. mann. \bar{a} ζ iii. clarif. cum album. ovor. D. ζ 4 ad 8 *sing. auroris.*

Decoct. Præservatorium. R V. Malvat. f^{b} iii. rutæ mi. zz. macropiper. incis. \bar{a} ζ ii. nuc. m. ζ i. coq. ad consumpt. 3 t^{ia} part. f. colat. adde Theriac. Androm. ζ ii. Mithridat. ζ i. ∇ æ Angelic. fort. ζ 4. m. *Dos. coch. 1 ad præserv. à Peste, & coch. 3 pro vice in cura.*

* *Decoct. Reguli,* fit coquendo Regul. vel Pocol. f^{b} ii f^{b} s. (plus minùs) in V. alb. f^{b} is ad consumpt. 3 t^{ia} partis. *Pro Vomitorio.*

* *Decoct. Rhabarbari.* R Rhab. ζ ii. uv. *Num* corinth. contus. ζ 4. Rad. acetos. ζ iii. Sem. *atque* fœnic. d. ζ i. coq. in ∇ Font. f^{b} iii ad f^{b} ii. colat. adde sacch. alb. ζ i. clarif. f. a. *Dos. ζ 4 ter in die in Rheumatismo, &c.*

* *Decoct. Scorbuticum.* R conos abietis n $^{\circ}$ 4. incide unumquemque in part. 4. adde Fol. tritici

tritici virescent. ℥ii. liquor. possēt. cum vino albo fact. ℥iiii. coq. ad ℥ii. colat. frigidaē adde Sp. cochlear. ℥ss. Syr. de aurant. de pomis alter. ā ℥iss. m. *D. ℥4 bis vel ter in dies.*

* *Decoct. ad Sitim.* R̄ Fol. acetos. mii. coq. in √ont. q. s. ad ℥bi. colat. adde succum 12 limonum, V. Rhen. ℥ii. sacch. alb. ℥iiii, vel q. s. ut f. gratissimum.

* *Decoct. ad Strumas.* R̄ Geran. Robertiani, becabung. ā miii. urticaē mort. mvi. glyc. anif. ā ℥i. uv. pass. ℥iiii. fenæ ℥iii. cartham. ℥ii. agaric. ℥vi. Hydropeg. ℥viii. infund. & coq. ad ℥iiii. *D. ℥iii vel 4 ter in die, & præterea bibat (omissis purgantibus) pro potu com. interim adhibendo locis affectis unguent. Digitalis.*

* *Decoct. ad Tussim.* R̄ Fol. cynoglos. m 4. hyssop. cap. ven. tussilag. ā mi. anif. glyc. ā ℥vi. coq. in √ hord. ℥vi ad ℥4. colat. adde sacch. cand. q. s. *D. ℥4 ter vel 4ter in die.*

* *Decoct. Ulmi.* R̄ cort. interior. ulmi rec. ℥4. coq. in √ont. ℥iiii, ad dimid. colaturæ rubicundæ (instar V. Rubelli) adde Syr. de Rubo Idæo, & de moris ā ℥iss. m. f. gargaris. *Elegantiss.*

* *Dentifricium Dominarum.* R̄ cryſtall. præp. ꝑiſs. Tris laterum, Lap. pumic. ā ꝑiſs. ofs. ſepiæ, corall. utriuſque ā ꝑii. margarit. caryophyll. ā ꝑi moſch. gr. 4. m. f. Tr̄ ſubſt. cui adde Rhodomel. q. s. ut f. paſta mollis.

* *Dentifricium Infantum.* R̄ Butyr. rec. ꝑi. Anaphromelit. ꝑvi. corall. rub. præp. ꝑiſs. f. mixtura f. a. *Quâ fricentur gingivæ bis vel ter in die, ad Dentitionem facilitandam.*

* *Dentifricium Scorbuticum.* R̄ Ois cochlear. macis, ā ꝑi. Salv. ꝑiiii. Onis uſt. ꝑii. O decrep. ꝑii. f. Tr̄ ſubſt. cui adde Rhodomel. q. s. f. mixtura: *Pro dentibus fricandis ante uſum Lotionis ſeq.*

* *Dentilavium Scorbuticum.* R̄ Rad. biſtort. Sem. cochlear. ā ꝑii. O ꝑi. maſtich. ꝑiii. coq. in Font. q. ſ. ad ꝑi. colat. adde Rhodomel. ꝑii. m. f. lotio.

* *Diachylon Odoratum.* R̄ Emp. Diachyl. ſimp. ꝑiii. Tris Rad. irid. Florent. ꝑiii. O ſtil. Rhod. ꝑiſs. moſch. gr. iii. m. f. a.

Diacreta. R̄ Cretæ albiſ. ∇â Viol. quater lotæ, ꝑi. glyc. Sem. cydon. ocul 69 ā ꝑiſs. nuc. m. Lap. carpion. ā ꝑii. margarit. coral. r. ā ꝑiſs. croci, macis parùm torrif. ā ꝑiſs. m. f. Tr̄ ſubtiliſ.

* *Diapalma Odorata.* R̄ Emp. Diapalm. (cum

(cum Ung. Oleoq; Rosato, loco Axungiaë & ol. olivar. fact.) liquat. ℥iij. ☉ stil. Rhodii ℥ii. m. f. a.

Diatartarum. R̄ Ref. Scammon. ☐ ☉ lat. ā ℥i. turpet. hermodact. ā ℥ss. ☉ cinnam. & caryoph. ā gt. xii. m. f. ℞.

* *Diateffaron Potabile.* R̄ Sp. V. Gallici ℥iiii. Succ. limon. ℥ii. Syr. Viol. ℥v. Hydropeg. ℥xii. n. f. Julap. gratum, *ante paroxysmos febriles bibendum.*

* *Diatrachia.* R̄ Arter. asper. (Windpîpes) ovium mundat. & in clibano fîccat. ℥iiii. Arter. asper. Capon. similiter præp. ℥iii. ras. ebor. priap. Tauri, cervi, & Hippopotami ā ℥ii. Dent. Hippopot. ℥iss. m. f. ℞ sub. adde Rhodofacch. ℥viii. m. *D. 3i ter in die cum Syr. de Symphyto.*

E.

* *Elæofaccharum Cardiacum.* R̄ ☉ chym. nuc. m. ℥iii. ☉ cinnam. ℥i. sacch. opt. ℥xviii. m. fiat ℞ f. a.

* *Elæofacch. Carminativum,* f. ex ☉ chym. chamæm. gt. xxiiii, sacch. albis. ℥xii. m.

* *Elæofacch. Fœniculi,* f. ex ☉ stil. Sem. fœnic. d. gt. 40. Sacch. albis. ℥xii. m.

* *Elæofacch. Nucistæ*, f. ex ☉ ft. nuc. m. ʒi. sacch. albis. ʒxii. m.

* *Elæofacch. Sassafras*, f. ex ☉ ft. Sassafr. ʒii, sacch. albis. ʒvi. m.

* *Electuarium Album*. R̄ cerus. ☿ii ʒiiii. sacch. albis. ʒxii. m. f. ☿: cui adde Syr. de Radic. Eryngii ʒiiii, vel q. s. ut f. Elect. albissimum.

* *Elect. Asthmaticum*. R̄ Flo. △ ʒiii. cinnam. ʒi. ʒʒ. ☿iiii. croc. ʒii. mosch. gr. vi. mell. despumat, ʒvi, vel q. s. m. f. Elect. D. ʒiii bis in die.

* *Elect. Caryophyllatum*. R̄ Conf. caryoph. hort. ʒiiii. Conf. ros. r. ʒvi. Syr. de cort. citri ʒii. contus. opt. trajic. per setac. & adde Arom. Rosat. ʒiii. caryoph. Indic. incis. ʒiii. Ambr. gris. ʒs. m. f. Elect.

* *Elect. Castitatis*. R̄ Sem. vitic. hyoscyam. ā ʒi. camph. ʒii. glyc. ʒiiii. m. f. ☿. adde Conf. Fl. nymph. ʒiii. Syr. de Nymph. q. s. f. Elect. D. ʒii vel iii bis indies, superbibendo Serum chalybeat. ☿ inungendo interim Renes ac testes oleo Sem. Hyosc. express.

* *Elect. Diarrhodi*. R̄ Spec. Diarrhod. Abbat. ʒiiii. Mivæ Berber. ʒiii. sacchar. alb. in ▽ Fragor. solut. ʒiii. m. f. Elect.

Elect. Ducis Sabaudia. R̄ Sarsaparil. ʒiii. Sem-

Sem. ebuli ꝓvi. Sem. hyperic. Fol. chamædr. chamæpit. ā ꝓiii. Rad. angelic. ꝓiii. aristol. rot. ꝓvi. cinnam. ꝓiiss. caryoph. ꝓiiii. croci ꝓii. m. f. ℞ subt. & cum mell. despumat. triplo f. Elect. D. ꝓiii per annum totum, quotidie.

* *Elect. Epilepticum.* R Sterc. albiss. Pavon. siccat. Rad. pæon. mar. ā ꝓii. Rad. Valerian. ꝓi. sem. pæon. excort. ꝓiii. carui ꝓis. m. f. ℞ : cui adde Mel. Anthosat. q.s.m.

* *Elect. Juniperinum.* R Bacc. junip. fuculent. contus. ꝓi. infund. in Font. ꝓii per ℞ 3. f. colat. adde sacch. opt. ꝓi. coq. ad Syr. crassior. consistentiam. Tum adde Elect. è Sassafr. ꝓiiii. calam. arom. ℞ at. ꝓis. macis ꝓi. croc. ꝓii. m. f. a.

* *Elect. Lithontripticum.* R Tereb. Ven. ꝓii. vitell. ovar. n^o 2. exactis. mixtis adde ℞ ris sem. bardan. milii ☉ is ā ꝓi. Alkekeng. ꝓiii. lap. Judaic. ꝓvi. Syr. de Alth. q.s.m.

* *Elect. Oxydorcicum.* R Succ. Rutæ & chelidon. depurat. ā ꝓ4. mell. opt. ꝓi. coq. despumando ad debit. consist. deinde adde ℞ ris summit. euphrag. (nigris furculis) ꝓii. sem. fœnic. d. ꝓvi. cinnam. cubeb. caryoph. macis, macropiper. ā ꝓi. m. f. Elect. f. a.

* *Elect. Paralyticum.* R Sem. sinap. siccat.

& pul. ℥v. sem. nasturt. ℥ii. Syr. de succo salviæ t̄bi, vel q. s. f. Elect. D. ℥ss quotidie per menses aliqt.

* *Elect. Pectorale.* R̄ Pulp. uv. passar. exacin. Pulp. conf. ros. r. Syr. Capill. ven. ā ℥4. sacchar. cand. ℥at. ℥iii. Spec. Diatrag. frig. ℥ss. Sp. ♀ gt. 25. m. f. Elect.

* *Elect. Piperinum.* R̄ Piper. l. minutif. incis. ℥iss. ℥. fol. rutæ ℥ss. ℥ ℥v. Ther. Januens. ℥xii. m.

Elect. Vermifugum. R̄ Fol. helleborastri ℥at ℥ii. Anaphromel. ℥vi. m. f. a.

Elixir Camphoratum, f. solvendo camph. ℥ss, in Pyrœni croco tincti ℥vi, f. a.

* *Elix. Propriet. Dulce,* fit ex myrrh. aloës, croc. ā ℥i, Alcoh. v. ℥viii, maceratis filtratisq; f. a.

Elix. Prop. Pestilentielle, f. ex myrrh. aloës, croc. ā ℥ss, Sp. c. c. ℥ii, unitis cum Alcoh. v. ℥iiii, digestis & filtratis f. a.

Elix. Prop. Tartarifatum, f. ex myrrh. aloës, croc. ā ℥i, Tinctur. ☉is ♀ri ℥xii, digerendo filtrandoq; f. a.

Elix. Salutis. R̄ Fol. Senæ ℥iiii. Lign. sanct. Rad. Enul. sicc. sem. anis. carui, coriand. glyc. ā ℥ii. uv. pass. exacin. ℥viii. ∇ Vitæ t̄bvi. macer. in frig. per ☉ 4. dein f. colat,

colat. per manic. Hipp. Sunt, qui addunt Sal. ☐ri, Rhab. Scammon. &c.

Elix. Vitrioli. R Cinnam. zz. caryoph. ā ʒiii. calam. arom. ʒi. galang. ʒiss. Fol. salv. menth. crisp. ā ʒss. cubeb. nuc. m. ā ʒii. xyloal. cort. citri, ā ʒi. f. ☒. adde sacch. cand. alb. ʒiii. Sp. V. ʒiss. ☉ ☌ li ʒbi. extrahe Tincturam digerendo per ☉ 20. f. a. deinde filtra ad usum.

* *Elleborus albus præp.* fit affundendo Rad. ☒at. ▽am Sptu ☌ li imprægnatam dissolutionis coralliorum : macerando per ☒ 24, & exiccando. Repet. opus ter.

* *Emplast. Adhæsivum.* R Diachyl. simp. Diapalm. ā ʒbi. pic. Burgund. & Sarcocoll. ā ʒiiii. tereb. ʒvi. vel q. s. m. f. a. *Pro Fontanellis.*

* *Empl. Burgundicum.* R Pic. Burgund. ʒbi. ☒ caryoph. ʒx. ☉ stil. piper. ʒiii. m. f. a.

Empl. Camphoratum. R Camphor. ʒiss. Bals. de Tolu, ʒi. galb. colat. ʒvi. m.

Empl. Catarrhale. R Taccamah. carann. ā ʒiss. Emp. de Beton. ʒiii. ☒ succin. ʒi. caryoph. ʒss. cort. sassifr. & Winter. ā ʒii. Bals. Peruv. q. s. m. f. ☉. *Pro capite rasfo.*

* *Empl. Diagalbani.* R Galb. ☒ præp. ʒxii. ceræ ʒviii. tereb. ʒv. m. f. a. *Empl.*

Empl. Diasulphuris Rulandi. R Bals. Δ \ddagger ziii .
ceræ zss . colophon. ziii . liquatis adde myrrh.
opt. ℥ at. ziii ss. coq. f. a.

Empl. Epispasticum. R Pic. Burgund.
 zxxviii . ol. olivar. zss . liquatis adde cantharid.
subt. pul. ziiii . sem. Ammeos pul. zii . f.
massa admodum adhæsivum.

* *Empl. Febrifugum.* R ℥ gum. Lentisc.
 zvi . aloës zii . ℞ ziii . Euphorb. staphisagr.
Bacc. lauri, scœnugræc. hyali Venet. \bar{a} zii . fu-
ligin. ex ligno contract. \ominus is nigr. \bar{a} ziss . te-
reb. ziii . vel q. s. m. f. *Empl.* ⊕ f. a. *Car-*
pis adhibend. ante paroxysmum.

Empl. Hæmorrhoidale. R Litharg. ℥ æ tbi.
Axung. zi . vel q. s. contund. opt. ut f. ⊕
convenienter dura, pro *Empl.* Fieri etiam pt
Suppositoria ex eadem ⊕ f. a.

* *Empl. Laterale.* R Fl. Δ \ddagger zv . Rad. irid.
Flor. zii . caryoph. zss . cumin. ziss . ℥ atis
adde Picis naval. & Burgund. \bar{a} ziiii . tereb.
 ziii . ⊙ st. carui, Rhodii, \bar{a} ziiii . m. f. a.

* *Empl. Mammillare.* R Sperm. ceti zi .
ceræ alb. zii . galb. ✠ præp. zss . ol. Samb.
q. s.

* *Empl. Nuchale.* R Gum. Elem. tereb. \bar{a}
 zss . olib. mastich. gum. tragac. \bar{a} ziii . ℞
 ziss . sem. psyll. myrti, balauft. \bar{a} zi . Euphorb.

ʒi. succin. ʒii. Pic. Burg. ʒviii. carann. ʒx.
 ☉ caryoph. Bals. Peruan. ā gt. vi. m. f. ☉
 f. a.

Empl. Opiatum. R̄ Diachyl. magn. ʒiiii.
 ♀ viv. ʒii. opii ʒi. m. f. a.

* *Empl. Paralyticum.* R̄ ☿ Lumbricor.
 ʒiiii. calam. arom. ʒiss. galang. ʒvi. mellis
 q. s.

Empl. Podagricum. R̄ Opii, Sapon. Ven. ā
 ʒiss. Emp. Diachalcit. ʒii. m. f. a.

Empl. Saturninum. R̄ ℥ni alb. ʒiiii. cre-
 tæ alb. ʒiss. myrrh. ʒii. āāā (ex p. ii ♀, &
 p. i ℥ni) ʒvi. Axung. veter. q. s. ad formand.
 Empl. in mort. calido duræ consistentiæ.

* *Empl. Scorbaticum.* R̄ Fl. Hyperic. Fol.
 Pilosell. Veronic. mar. cochlear. marin. ā
 mii. absinth. com. mi. coq. in ☉ Ros. ʒvi
 ad herb. putrilag. expressioni adde sevi cer-
 vin. ceræ, Rhodomel. ā ʒiiss. Fl. Tritici ʒi.
 m. f. a.

* *Empl. Smefticum.* R̄ ℥ni rub. ʒiss. ☉
 ʒii. sapon. alb. ʒiiii. ceræ ʒii. coq. f. a.

* *Empl. Soleare.* R̄ Sevi ovill. ʒiiii. pic.
 naval. resin. ā ʒviii. thuris ʒxii. ☿ croc. ʒiss.
 caryoph. mac. ā ʒvi. cumin. ʒiss. labdan.
 ʒvi. m. f. a.

* *Empl. ad Strumas.* R̄ Emp. è cieuta cum
 ammon.

44 *Pharmacopœia Bateana.*

ammon. ℥iiii. gum. elem. ℥ss. ♀ corrosiv. ℥x. m.

* *Empl. Synanchicum.* R Alb. canis ℥at. ℥vi. mellis crud. ℥viii. Fl. tritici, ℥iiss. ceræ ℥iiii. ☉ Ros. ℥vi, vel q. s. ut f. empl. f. a.

Empl. Tibiale. R ♀ ℥ii. solve in ♡ ℥ii. adde Axung. porcin. ℥4. coq. in Vase fictili, continuò agitando rudiculâ ferri, ad consist. Empl. mollioris, & exhalationem humiditatis. Tum adde ceræ fl. ℥i, ℥is mastich. & oliban. ā ℥iiii. m. f. ☉ f. a.

* *Empl. Vermifugum.* R ℥ aloës ℥i. colocynth. myrrh. ā ℥iiii. Fol. sabin. rutæ, absinth. tanacet. jugland. Rad. bryon. ā ℥ii. ceræ, resin. ā ℥iiii. ☉ Rutac. ℥ii. m. f. ☉ f. a. *Pro umbilico.*

* *Emulsio de Avellanis.* R Nucl. Avellan. n° 40. sem. cannab. pepon. & melon. ā ℥i. portulac. ℥vi. amygd. d. decort. n° viii. contus. adde ▽ lact. simp. ℥iiss. ▽ Ros. rub. ℥iiii. sacch. cand. ℥ii. f. expressio.

Emulsio Cathartica. R Sem. Cartham. ℥i. mann. opt. ℥iii. Amygd. d. decort. ℥ii. ▽æ Hordei, vel Ebsham. ℥ii. f. Emulsio f. a.

* *Emulsio Expulsiva.* R Sem. citri decort. ℥ss. contus. adde ▽arum Citri, Cardui, Ulmar. Scordii comp. ā ℥iiii. sacch. alb. ℥i. f. Emuls. f. a.

* *Emul-*

* *Emulsio Cretacea.* R̄ Cret. alb. ℥at. ℥iij.
 ▽ Hord. ℥iij. coq. ad ℥ii. adde frige factis
 sem. 4 frig. major. ā ℥ii. amygd. d. n° viii. ca-
 rui ℥ss. f. Emulsio, adde cret. subt. ℥at. ℥iij.
 Sacch. Perlat. ℥i, vel Diacod. ℥iss, *pro re natâ.*

* *Emulsio Dactylorum.* R̄ Dactyl. (ossibus
 exemptis) n° 15. coq. in cerev. illupulat.
 ℥iijss. contund. Dactyl. cum amygdal. d. n°
 24. f. expressio cum cerev. dictâ: adde sacch.
 cand. & nuc. m. q. s.

* *Emulsio Pœoniata.* R̄ Sem. pœon. decort.
 ℥i. contus. adde ▽ arum Rutæ, Ceras. n.
 Pœon. comp. ā ℥vi. f. emuls. adde sacch. per-
 lat. ℥iss.

* *Enema Alexiterium.* R̄ Fol. scordii mi.
 sem. citri ℥iij. Fl. sambuc. chamæm. ros. rub.
 centaur. min. ā p. i. coq. in ▽ ont. q. s. co-
 lat. ℥x adde succ. cherm. ℥i. sacch. opt. ℥ss.
 m.

* *Enema Colicum.* R̄ Decoct. com. (cum
 Bacc. junip. & scœnugr. ā ℥iij præp.) ℥x. In-
 fus. croc. metallor. ☉ Anethin. ā ℥ii. Sapon.
 Castil. Elect. Lenit. ā ℥i. ☉ stil. Bac. juniper.
 ℥ss. m. f. a.

Enema Balsamicum. R̄ Decoct. fort. Equi-
 seti ℥vi. ☉ Hyper. ℥vi. Bals. Lucat. ℥i. Pe-
 ruan. ℥iij. m.

* *Enema*

* *Enema Dysentericum.* R Caput ovis matati cum lana confract. (demptis lingua & cerebro) coq. in ∇ q. s. ad t̄vi. f. colat. pro enematis. Addi pt Fl. chamæm. malv. alth. &c. vel, fieri pt ex Butyr. insuls. ℥x. sang. dracon. ℥ii. vin. rub. ℥ii. Vel, ex Neogalact. ℥xii, opii ℥i, croc. ℥ss, coctis, addendo sacch. alb. ℥iss. vitell. ovor. n° 2.

Enema Hystericum. R Decoct. com. ℥x. camph. ℥i. ☉ Rutac. ℥ss. mell. Mercurial. ℥iii. m. f. Enema.

Enema Oleosum. R ☉ Lini ℥iii. ☉ Chamæm. Aneth. ā ℥ii. Scorpion. Rutac. ā ℥i. ☉ Tereb. ℥i. m.

Enema Terebinthinatum. R Decoct. com. ℥xii. Tereb. Ven. ℥ss. vitell. ovi unius. Syr. Viol. ℥iss. Diaphœnic. ℥i. m. f. Enema f. a.

Enema Vinosum. R V. Hispan. ℥xii. ☉ Anif. ℥ss. sacch. rub. ℥iii. m. f. Enema.

Enema Urinosum. R Sem. rutæ, dauc. cum. min. ā ℥ii. Senæ, ℥i. ☐æ t̄biss. coq. ad dimid. colat. adde Spec. Hier. simp. ℥ii. sacch. rub. ℥iii.

* *Ens Veneris.* R ☉ li ♂tis opt. reverberat. & loti p. i. * p. ii. ☐a f. a. cum tribus cohobiis.

* *Epicarpia Febrifuga.* R Helleb. alb. ☒at. ℥ss.

℥ss. ① ℥ii. Pulp. ficuum q. s. ut f. ① Cata-
plasmatis instar. *Carpis adhibend. horis 2*
ante parox. Tertianæ.

Essentia Absinthii. R Sp. ardentis Herbæ
fermentatæ ℥xii. ① sil. ℥ii. extracti spissi,
& ① is soluti, ā ℥ss. Digere f. a. ad unien-
dum: dein filtra. Eodem modo parari pt
Essentia Cardui, Pulegii, Hyssopi, &c.

* *Essentia Martis.* R ① ℥iiii. Affunde
guttatim in vitro capaci Sp. ① i ℥iii, Sp.
① li rectific. ℥ii, spatulâ ter vel sæpius versan-
do. Tum diluatur ① (antè nimiùm com-
pacta sit) Phlegm. ① li ℥x: & efficietur
Tinctura rubicunda, vel summè flava, quæ
filtretur ad usum.

* *Extractum Absinthii.* fit ex summitat.
ficcis in Sp. V. digestis, ut Eliciat Tinctu-
ra, quæ filtrata ad consist. Extracti evapore-
tur, addendo sing. unciis extracti, ① is Ab-
sinth. ℥ss. Eodem modo fiant *Extr. Cardui,*
Centaur. Gentian, &c. Vel, fieri pt ex succis
depuratis, evaporando in MB f. a.

Extract. Alhandal. R Pulp. colocynth.
à femin. opt. liberat. & ① at. ℥4. glyc. anif.
ā ℥ss. ∇æ ψ filtrat. ℥4. Diger. ① 20. f.
expres. & exhal. ad debit. consist. f. a.

* *Extract. Antiscorb. v. Aq. Antiscorb.*

* *Extract.*

* *Extract. Chalybis.* R Succ. oxalid. de-
purat. ℥iiii. Tamarind. ℥i. coq. parùm, &
clarifica. In isto macer. tepidè ♂ ℥v per ☉
4, sæpe agitando. f. colat. quæ in MB inspif-
setur ad debit. consist. Vocatur & *Magist.*
Martis. Aliter paratur cum succo pomor.
vice Oxalidis & tamarindorum.

* *Extract. Diatessaron.* R Spec. Diatessar.
℥iii. Rad. angelic. ℥i. zed. ℥ss. sem. cardui
℥ii. ▽ Scord. comp. Cardui, Melif. Angel.
ā ℥bi. extrah. Tincturam f. a, & exhal. ad de-
bit. consist.

* *Extract. Drasticum.* R Scammon. ℥at.
℥iii. succ. aurant cum cortic. express. ℥bi.
Digere tepidè ☉ vi. f. express. & exhal. ad
Pil. consist.

Extract. Ephracticum. R Xyloal. galang.
caryoph. ā ℥ss. cinam. gent. cort. Winteran.
ā ℥i. Rad. Raph. rustic. ℥ii. Fol. calaminth.
puleg. abs. ā mi. ♂ cum △ præp. ℥viii. V.
alb. & Decoct. □ri albi, ā ℥biiss. macer.
f.a. colat. exhal. ad debit. consist. addendo
aloës ℥i. myrrh. ℥ii. *Miclethw.*

* *Extract. Febrifugum.* R ℥ Cort. Peru-
vian. ℥iiii. centaur. min. Rad. gentian. ā ℥ii.
serpent. Virgin. ℥i. Sp. V. ℥iiii. vel q. s. ex-
trahe Tincturam, & exhale f. a.

• *Extract.*

Extract. Fellis. R Fell. bubuli in ☉e exicc. ℥ii. Sp. V. ℥iiss. extrahe Tincturam, & exhala s. a.

* *Extract. Ictericum.* R Sterc. ovill. rec. ℥iiii. Rad. chelidon. ʒx. curcum, ʒiss. lumbric. præp. ʒvi. centaur. min. mii. ♂ præp. ʒii. succi limon. ʒvi. ▽ cichor ℥iiii. Infund. ☒ 48. f. expres. quæ exhal. ad Pil. consist. addendo Lumbric. præp. ʒiss. corall. r. ebor. succin. ā ʒii. m.

* *Extract. Maltæ comp.* R Fol. Tussilag. pulmonar. maculos. rec. ā ʒvi. glyc. ʒviii. uv. pass. exacin. ℥ii. cerev. illupulat. fort. debit. ætatis cong. vi. coq. ad consumpt. cong. 4. f. expres. fort. & exhala ad mellaginem.

* *Extract. Melampodii.* R Rad. Helieb. n. veri cum fibris crass. Cat. ʒvi. sem. anis. ʒi. Sp. V. ℥iiii. Infund. tepidè per ☉ vi. f. express. & exhala.

Extract. Paregoricum. R Philon. Rom. ʒiss. Mithrid. ʒv. Theriac. Lond. Diascord. ā ʒiii. ▽ cardui ℥i. Sp. V. ʒiii. macera, cola, & exhala s. a.

* *Extract. Pectorale.* R Fol. scabios. hysop. heder. terr. ā mxii. marrhub. alb. jaccæ ā mx. Tussilag. Helen. ā mxviii. contus. ex-

primatur succus, depuretur, & ad mellaginem evaporetur s. a. *D. coch. i ter in die, superbib. Decoct. Pector.*

* *Extract. Peticum.* R. Fol. peti exotic. ℥ii glyc. ℥i. Fol. Afari rec. ʒx. sem. anis. ℥iii. coriand. ℥ii. Rad. angelic. galang. ā ℥viii. macer. tepidè in Hydromel. ʒxx \times 24. f. expref. & exhal. ad debit. consistentiam. *Dof. ad ℥ii.*

* *Extract. Sarsæ. v. Aq. Sarsæ comp.*

F.

Febrifugum Salis. (i. e.) Sal Armoniac. Volatile.

Febrifugum Crollianum. v. Antifebr. Conck.

Febrifugum Riverii. R. Flor. ☉ ii ter cum *co ♁ator. & edulcatorum, Vitri ☉ ii in ℥iiii ♁ (ex ☉ & ○ factæ) ♁ati, ā ʒss. ♀ ii cum ♁ (ex ☉, ⊕, & ○ factâ) ♁ati ℥vi. ☉is in ♁ soluti ℥i. m. ac ♁a ex ○ gradatim ad ficit. cum 12 cohobiis. Tri quinques loto & ficcato adde Alcoh. V. ℥ii. ♁a ex ○ novâ sexies cohobando. effunde Alc. V. & ☉m calcis pone in ♁bulo benè lutato, Δe rotæ, per 3 \times . Dein Alc. prædictum ♁atum super incende s. a. *D. gr. vi. ad ℥i, cum ā Scammon. Δrat. &c.* *Flores*

Flores Antimonii. ☿ a ♂ △ e forti, aut per se, aut cum ∴ ; vel ☐ ro calcin. admixto. Flores albis. colligantur, usuiq; serventur.

Flor. Antim. Diaphoret. fiant ex Flor. ♂ ii ☉ o △ ris irroratis, & ☿ bulo clauso calcinatis f. a.

Flores Benzoïni. f. ex ☿ re Benz. opt. vasi vitreato indito, desuper ponendo chartam duplicem pyramidatam, & I. △. ☿ ando f. a. Flores chartæ adhærescentes (chartâ sæpius mutatâ) eximantur. v. *aliter in Pharmacop. Londin.*

Flores Bismuthi. R̄ Marcasit. calcin. & * ā, & ☿ a f. a. in cucurb. forti.

Flores Foviales. R̄ ♃ p. i. ☉ p. ii. ☿ a f. a. Ablue Flores ▽ â calidâ.

Flores Salis. fiunt augendo △ em post ♃ rationem ☉ i ☉ is, & ☿ ando. Flores collo ☉ adhærescentes colligantur.

Flores Salis Armoniaci, f. ex ☉ fusi & * ā, ☿ atis f. a.

Flor. Sal. Armon. Martiati, f. ex ♂, & * ā ☿ atis, △ ri exponendo ☉ m, miscendo cum dimid. quant. * ci, siccando, & ☿ ando f. a.

Flores Sulph. Albi. R̄ Lap. Prunell. ☿ z
E 2 calci-

calcinat. in H bulo optimè operculato cum carbonibus vivis supra operculum positis, ziii . Δ zvi . m. ac H a Δ e z . x s. a.

Flores Viridis æris. Solve \oplus in H : dein filtra ac crySTALLISA s. a.

Flores Vitrioli. H a \ominus fusi & \oplus li \bar{a} , s. a.
Flor. Zinci, s. uti *Bismuthi.*

Flos Cordialium ;

Nec-non

Cardiacum Magnum.

& Flor. siccat. Rorism. calthæ, tunicæ, superbæ, borag. buglos. ros. rub. ros. pallid. rorellæ, viol. actes, beton. aurant. jasmin. \bar{a} zi . croc. ziiii . Fol. siccat. Card. ben. scord. angelic. apiastri, menth. amarac. valerian. \bar{a} zvi . Rad. Heptaphyll. zedoar. aristol. rot. caryophyllat. \bar{a} zss . gentian. zii . sem. ocimi, cort. citri, sant. citrin. Bac. junip. kerm. cardamom. \bar{a} zss . cubeb. ziii . cort. sassaf. & xyloal. \bar{a} zi . contusis contundendis adde Sp. V. Hxxx . Post. macerat. debitam abstrahe per MB Hxx : quæ servantur ad usum, nominatæ, *Flos Cordialium.* Residui fiat expressio & colat. quæ per ulteriorem Q ationem exhaletur

exhaletur ad mellaginem. Singulis hujus un-
ciis accuratè admisce sacch. cand. alb. ℥ii.
succ. chermesin. ℥i. Tinct. Corall. ℥vi. mar-
garit. præp. ℥ss. terr. sigil. ℥ii. Bezoar Ani-
mal. Bez. orient. ā ℥i. ambr. gris. ℥ii. mosch.
℥ss. Fol. auri n° 20. m. f. a. ut fiat *Cardiacum
Magnum.*

* *Fotus Arthriticus.* R Salv. rorism. cha-
mæm. artemis. hyperic. abs. vulg. ā mvi.
⊖ nigr. miii. coq. in ∇ cong. iii. ad ii. f.
colat. pro fotu.

* *Fotus Scorbuticus.* R Artemis. hyperic.
cochlear. utriusque, chamæpit. ā miii. abs.
com. & Rom. ā miiii. rorism. mii. Rad.
raph. sylv. ℥iiii. coq. in ∇ f. a. pro fotu.

* *Frontale Cephalalgicum,* fit ex Rhodo-
stigmatis q. s. in ℥, vel Sp. V. frixâ, insper-
gendo ℥ ris nuc. m. ℥i. zedoar. ℥ss. camph.
℥ii. *Adhibe fronti & temporibus.*

G.

Galbanetum Hartmanni. R Galb. p. i. Sp.
Tereb. p. ii. Digere ac ℥a ex O f. a.

Galbanet. Sennerti, f. ut suprâ, addendo
⊙ st. Lavendul. ℥i, & ℥ando f. a.

* *Gargarisma Apoplecticum.* R Sem. sinap.

54 *Pharmacopœia Bateana.*

Œat. Sp. castor. ā ʒii. Oxyrrhodini ʒi. f. Mustarda f. a. cui adde Decoēt. fort. rorism. & beton. ā ℥i. Mel. Anthos. ʒii. m.

* *Garg. Scorbuticum.* R̄ Rorism. mi. caryoph. n° 40. ⊖ cochlear. ʒii. omphac, ℥iii. coq. ad ℥ii.

* *Garg. Synanchicum.* R̄ Spong. sambuc. ʒi. Albi canis ʒvi. Fol. rubi mi. ros. r. mfs. geran. columbin. mii. ficus n° viii. coq. in ∇ q. s. ad ℥ii. colat. adde ✠ Sambucin. ʒi. Rhodomel. ʒiii.

* *Gelatina Cornu Cervi.* R̄ C. C. ras. ʒvi. Font ℥vi. infunde tepidè & coq. l. Δ. (vase clauso) ad 3 vel 4 ∞, ut fiat Gelatina. colat. adde succ. limon. ʒi. sacch. opt. ʒii.

* *Gelatina Corroborans.* R̄ Pedes 4 ovillos, 2 vitulinos. ras. ebor. Rad. Satyr. ā ʒii. virgæ Hippopot. ʒi. c. c. ʒx. Fol. alchimid. belid. ā mii. Font. ℥x. coq. f. a. ad ℥iii. f. colat. adde sacch. cand. alb. ʒiii. Refrigeret & resideat Gelatina, auferendo pinguedinem ac fæces f. a.

* *Gelatina Ichthyocollæ.* R̄ Ichthyocoll. albis. incis. & contus. ʒii. Font. ℥ii. coq. f. a. ad med. adde colaturæ Neogalact. ℥i. sacch. cand. ʒi.

Gilla Theophrasti, Nihil aliud est, quàm ⊕ album depuratum. *Helle-*

H.

Helleborus. v. Elleborus.

Hepar Sulphuris, fit ex Flo. \triangle liquat. ζ iiii, addendo Sal. \square ri purif. ζ ifs, & miscendo opt. cum spatula agitando. remot. ab \triangle serua ϕ m ad usum.

Hercules Bovii. v. Aurum Vitæ.

I.

Ignis Philosophicus. v. Phosphorus.

* *Infusio Arthritica.* R $\&$ Anth \ddot{u} s ss i. * volat. ζ i. Pyrœni ss vi. Digere in Lagena opt. obturata in fimo equino \circ 40, dein insola \circ 20. f. expressio.

* *Infusio Benedicta.* R $\&$ Rad. polypod. qu. turpet. senæ opt. \bar{a} ζ vi. sem. carui ζ i. V. alb. ss xii. macer. (vase clauso) super E calidos ad X 24. colat. cum expressione factæ adde mann. opt. Syr. Ros. cum Agar. sacch. \bar{a} ss i. clarific. cum album. ovor. f. a.

* *Infusio Cachectica.* R $\&$ Rad Enul. rec. incif. ζ vi. uv. corinth. incif. ζ viii. sacch. alb. ζ vi. V. alb. ss iii. macer. in frig. X 48, & cola.

* *Infusio Ictericæ.* R \triangle anserin. rec. ζ vi. Fol. chelidon. mii. V. \ddagger alb. ∇ chelidon. simp. \bar{a} tbi. Infunde tepidè \times vi cum sacch. alb. ζ ii. f. colat. sæpe per manic. Hippoc.

Infusio Ireata. R Rad. irid. nr. rec. incis. uv. pal. exacin. incis. sacch. alb. \bar{a} ζ vi. V. alb. cerevis. ten. \bar{a} tbi. macer. dies 3, & f. colat.

Infusio Sancta. R Guajac, ζ ix. \ominus \square ri ζ iiii. glyc. ζ iiii. Digere tepidè in Hydropeg. t̄bxx ad \circ vi. dein f. colat.

* *Injectio Alba.* R Troch. alb. Rh. ζ iii. camph. \mathcal{D} i. solvantur in ∇ sperniolæ ζ xii. f. a.

Injectio Auricularis. R Anthûs mii. coq. in \square pueri t̄biss ad tbi. colat. adde Rhodomel. ζ iiii. m.

* *Injectio Benedicta.* R ∇ Benedict. ζ viii. \mathcal{D} d. subt. \mathcal{Q} at. ζ iii. m. exactis. f. a.

Jovis Amalgama. (i. e.) *crocus Jovis.*

* *Fulap. Cretaceum.* R Cretæ albi. \mathcal{Q} at. ζ i. sacch. opt. ζ iss. ol. st. nucist. gt. iii. Hydropeg. t̄bii. misc. optimè f. a. *D.* ζ iii *pro vice sæpe.* *Εν τῇ καρδιᾷ αἰετον.*

* *Fulap. Fragorum.* R Fruct. fragor. matur. t̄biss. Hydropeg. t̄bi. Leucœn. t̄biss. sacch. alb. Syr. Limon. \bar{a} ζ iss. macer. in frig. \times 3, & cola.

* *Fulap. Hysteric. Camphoratum.* Incende camphor.

camphor. ℥ii, & sæpe extingue in ∇ont. ℔i, ad totalem camphoræ consumptionem. Tum cola.

* *Julap. Hyst. Farinaceum.* R Farinæ tritici purif. ℥ii. sacch. alb. ℥ss. Hydropeg. ℥viii. Agitentur opt. in Phiala, ut f. Julap. albis.

* *Julap. Hyster. Fœtidum.* Solve Asæ fœtid. opt. ℥iss, in ∇ Ceras. n. ℥vi, sine calore in mortar. frig. ut lactescat, f. a.

* *Julap. Hyst. Mithridaticum.* R ∇ Bryon. c. ℥vi. Mithrid. ℥ii. Tinct. castor. ℥ii. Syr. Ceras. n. Gran. Actes ā ℥iss. m. f. a.

* *Julap. Hyst. Moschatum.* R ∇ Naphæ ℥vi. Mosch. ℥ss. sang. drac. ℥i. m. *pro 2 dof.*

* *Julap. Idæum.* R Fruct. rubi Idæi rec. ℔i. sacch. alb. ℥ii. Hydropeg. ℔iss. serva simul in frig. ad ∇ 3, & cola.

* *Julap. Perlatum.* R ∇ Citri, Borrage. Melis. ceras. n. ā ℥iii. Sp. ceras. n. vel Sp. citri ℥i. sacchar. albis. ℥vi. margarit. præp. ℥iss. Agitentur opt. f. a.

Julap. Purpureum. R Syr. Viol. ℥iii. Sp. Ⓟ li gt. 30. Hydrocrith. vel Hydropeg. ℔ii. m. f. a.

* *Julap. ad Rachitidem.* R ∇ Ling. cervin. cum 2 cohobiis &at. ℥iiii. Conf. Alkerm. ℥ii. Syr. Caryoph. ℥i. Sp. Ⓡ gt. vi. Fol. Ⓞ

58 *Pharmacopœia Bateana.*

n° 2. m. f. Julap. Elegans. *D. coch. 2 bis in die. Miranda præstitisse narrant Domine.*

Julap. ad Sitim. v. Decoct. ad sitim.

* *Julap. Tartarifatum.* R̄ ℥ subtt. ☐ alb
 ʒi. ⊖ ☐ ʒss. V. alb. ℥iiiiſs, m.

* *Julap. Vitæ.* R̄ Vitell. ovar. rec. n° 2.
 sacch. alb. ʒss. ☉ cinnam. gt. iii. V. alb.
 vel Hispan. ʒvi. exactiss. misceantur f. a. *In
 animi deliquio, viriumque maximâ debilitate,
 vel in moribundis auxilio fuit.*

* *Juniperi Baccæ candefactæ,* f. irrorando
 Bacc. selectis. ℥i vino Hispan. dein ex cribro
 sacch. opt. ℥at. ʒiiii inspergendo, & lentè
 siccando f. a.

Jupiter Diaphoreticus, f. ex ☉o Florum
 ʒis, in ∇ cocto, ☐ato, & edulcato f. a.

Jupiter Nitratus, f. ☉m post ℔ationem
 Flor. ʒis coquendo in ∇, filtrando, exla-
 landoq; ad siccit. f. a. Dicitur & *Nitrum Jo-
 viatum.*

* *Fusculum Galli.* R̄ Gallum antiquum ad-
 modum fatigatum, donec lassitudine cadat.
 Tum trucida, depluma, exentera, farciaturq;
 ingredientibus idoneis. coq. in ∇ Font. q. s.
 (℥ 5, vel 6.) donec caro ab ossibus ferè deci-
 dat, & cola.

L.

Lac Aluminis, fit ex ∇ æ album. ovor. ζ vi, \mathcal{C} ris \bigcirc is ζ i, Sp. V. $\text{f}\ddot{\text{u}}$ i, opt. & diu in vase vitreo conquassatis, ut f. instar Lactis.

* *Lac Ammoniacy*. R Gum. Ammon. purif. ζ iiii. solve in ∇ æ Hyssop. frigida ζ vi in mort. frig. f. a.

Lac Asæ fœtidæ. v. Julap. Hyss. Fœtid.

* *Lac Benzoini*. R Sp. Benz. ζ i. ∇ æ Hyssop. vel scabios. ζ xii. m. f. a.

Lac Mercurii, f. ex \mathcal{Q} corros. ζ vi, fricatis & agitatis in disco stanneo cum ∇ fumar. ζ xii, ut f. lactis instar f. a.

Lac Saturni. v. Magist. Saturni.

Lac Scammonii. R \mathcal{C} scammon. ζ vi. affunde in mort. frig. paulatim ∇ cinnam. hordeat. ζ viii, inter affundendum diu agitando. Liquor lactescens separetur à picea substantia, & servetur ad usum. Vocatur & *Liquor Acuens*.

Lac Sulphuris. R \triangle p.i. Ψ , vel \ominus \square p.iii. coq. in ∇ æ q. f. ad \triangle ris solutionem: filtra calidè, $\text{f}\ddot{\text{u}}$ a cum $\text{f}\ddot{\text{u}}$ vel Sp. \bigcirc i, edulcora & sicca f. a.

* *Lapis Contrayerva*. R Magist. c. c. coral. alb.

alb. rub. margarit. succin. alb. ocul. 69, ā
 ʒii. Rad. contrayerv. ʒss. apic. nig. chel. 69
 ʒii. omnibus ritè præp. & commistis adde
 Gelatin. viperar. q. s. ut f. Globuli, foliis ☉
 obducendi, atque cautè siccandi, f. a. Sunt,
 qui addunt Ambr. grif. ʒiss.

Lapis de Goa. R̄ Lap. Hyacinth. Topas.
 Sapphir. Rubin. Margarit. ā ʒi. Smaragd.
 ʒss. Bezoar orient. Corall. alb. rub. ā ʒii.
 Mosch. Ambr. grif. ā ʒss. Fol. ☉ n° 40. F.
 ℞ subtilif. qui cum Ros. in pastam suba-
 ctus efformetur in Pilas oblongas, ovulis non
 absimiles, in umbra probè siccandas. Po-
 stea Dentalio, Entalio, seu ullâ aliâ hujusmodi
 conchâ accuratissimè (ut eleganter niteant)
 poliantur f. a.

* *Lapis Medicamentosus.* R̄ ⊕ alb. ʒiiii.
 * ʒss. O, ceruss. B. ā ʒi. m. f. ℞ coq:
 cum ✠ q. s. ad lapidis duri consist. f. a.

Lapis Salutis. R̄ * ʒi, O, B, ā ʒii. ⊕
 virid. ʒvi. ⊕ ʒiii. cerus. ʒii. m. f. ℞. coq. l.
 △. cum ✠ q. s. donec. redigantur omnia in
 lapidem durum.

Laudanum liq. Cydoniat. R̄ Opii correct.
 ʒiiii. croc. ʒii. succ. cydon. ʒiiss. Flor. cere-
 vis. coch. 4. fermententur simul in digestio-
 ne, donec subsident crocus & opium. exprime
 &

& filtra : adde liquori cinnam. ℥ii. caryoph. xyloal. fant. citr. ā ℥i. Digere ☉ 14. filtra & exhala ad dimid. *D. Willis.*

Laudan. liq. Tartarifat. R̄ Opīi ℥ii. croc. ℥i. cinam. caryoph. mac. nuc. m. xyloal. ā ℥i. Tincturæ ☉is ☐ri ℥ii. Digere dies aliqt. filtra ac exhala ad dimid.

Laudanum sine Opio. R̄ Myrrh. opt. mumiæ, fant. rub. citr. ā ℥iſs. macis, cardamom. piper. galang. ā ℥iiiiſs. Sp. V. ℥iiii. extrahe Tincturam ſ. a. cui filtratæ admisce ☐ris ☉li narcotici ℥iii, & digere per menſem : deinde ad mellagin. exhala, addendo croc. ℥iſs. Sal. perlar. ℥iſs, ut ſ. ☉. ſ. a.

Laudan. Starkii. v. Pil. Matthæi.

* *Linctus Benedictus.* R̄ Sapon. Ven. V. Bened. ā ℥ii. Lohoch Sani ℥ii. Syr. Jujubin. Tuſſilag. Cap. ven. ā ℥i. m. ſ. artem pharmacopoëticam. *Dicitur ☉ Linct. Potentialis.*

* *Linctus Expectorans.* R̄ Smegmat. Caſtil. ℥iſs. ☉ Amygd. d. Syr. Viol. ā ℥iſs. ſacch. alb. q. s. m. ſ. a. Vel, R̄ Lohoch Domeſt. ℥iii. Smegm. Caſtil. ℥i. m.

* *Linctus Synanchicus.* R̄ Pulp. Conf. roſ. r. ℥ii. Rob granor. Actes ℥i. Rhodomel. ℥iſs. cynocopri ☒at. ℥vi. m. ſ. a.

* *Linimentum Melluminatum.* R̄ ☒ris Aquileg.

quileg. salv. menth. nuc. m. ā ʒss. O ufti
ʒi. mellis ʒiiii. m. *Ad ulcera gingivarum,
inflammationes, laxitatem, &c.*

* *Linimentum Simplex.* R̄ Succi Solatri,
⊙ Ros. ā ʒxx. coq. ad succi consumpt. co-
lat. adde Litharg. cerus. ā t̄bi. m. f. a.

* *Linteum Crocatum,* fit coquendo linteum
cum croci ʒss in ∇ Rutæ, & exiccando.
*Hoc perpetuò sub mento, variolis durantibus,
gestandum.*

Liquamen Silicum. R̄ Silic. uft. p. iii. ⊖ is
□ri per ⊕ calcinat. ʒiiii. exactè misce, &
per vices in ⊕ bulum candens injice, urgendo
△ em f. a. Postea ⊕ m △ ri expone, ut sol-
vatur per deliq. f. a.

Liquamen Sulphuris. R̄ Fl. △, sacchar.
cand. alb. ā ʒi. m. f. ℥. Induratis 4 ovis
(exemptis vitellis) include, & probè ligata
suspende supra prunas, ut Liquamen exudat:
quod serva ad usum.

Liquor Acuens. v. Lac Scammonii.

* *Liquor Cephalalgicus.* R̄ Camph. ʒii.
solve in Pyreeni ʒii. qui Rhodostagmatis q. s.
excipiatur in disco, calcaciendo ad mediocrem
siccit. Tum insperge ℥. nuc. m. ʒi. zedoar.
ʒss. *Fronti adhibe in cephalalgia.*

Liquor Limacum, fit ex Limac. rubr. con-
ci

cis. & \ominus , \bar{a} , in manic. Hippocr. injectis, & in cella suspensis, ut defluant in liquorem, fervandum ad usum.

* *Loboch Album*, f. ex \odot Amygd. d. rec. & Sacch. Penid. \bar{a} , exactis. ità mixtis, ut in Φ m unam homogeneam conspirent albissimam. *Fieri nequit sine arte Pharmacopœi.*

* *Loboch Domesticum*. R \odot Amygd. d. rec. ζ iiii. Syr. Jujubin. Capill. ♀ \bar{a} ζ ii. sacch. alb. ζ ii. misc. exactis. in mortar. marmor. f. a. *Confici etiam pot multò elegantius ac inseparabilius (si Ars non desit Pharmacopœo) sine ullâ sacchari additione.*

Luna Potabilis. R D ♀ atæ ζ i. \ominus ζ ii. * ζ ii. m. ac reverbera O viii. Ablue à falsedine, & extrahe Tincturam cœruleam ope Sp. ⊕ li dulcis. decanta ac abstrahe.

M.

Magist. Antim. Diaphoret. f. ex ♁ Diaphor. in ∇ cocto & filtrato, affundendo O m solutum, ♀ ando ac abluendo f. a.

* *Magist. Benzoini*, f. ex Benz. albis. in Pyreño soluto, ♀ ando ∇ â Lactis, & siccando f. a.

Magist. Bismuthi. R *Marcasitæ* ♀ atæ p.i. Solve

64 *Pharmacopœia Bateana.*

Solve in Sp. ☉i rectif. p. iii. ☿a ∇â falsa, edulca & sicca s. a.

* *Magist. Git.* R Gum. Git. purif. ℥iii. Tinct. Ros. r. ℥ss. succ. limon. ℥ss. Sp. ☉li ℥i. macera ac evapora ad consist. extracti: vel f. ☿. Fieri etiam pt ex gum Git, ℥ii, ☉☐ri p. d. ℥i, Sp. V. ℥vi, digestis ac evaporatis s. a.

* *Magist. Jovis*, f. ex Fl. ♃ial. in ∇ solut. & filtratis, ☿ando vel ☉o ☐ p. d. vel ☉one soluto, edulcando sæpe ∇ tepidâ, & exiccando.

Magist. Lithargyrites. v. Sal Litharg.

Magist. Lunæ. v. Vitriolum Lunæ.

Magist. Martis. v. Extract. Chalybis.

Magist. Saturni. coq. ☿ rubr. in ☿: filtra, ☿a ☉o ☉li, & edulca s. a.

Magist. Sulphuris. v. Lac Sulphuris.

Magist. Tartari. R ☉is ☐ri q. v. Imprægnâ ☿ opt. donec ☐ nil amplius aciditatis retinere velit. dein affund. Sp. V. eumque abstrahere, aliquoties cohobando: Tandem reponere ☐ ad liquefcendum, & habebis Oleum rubrum, per inferiora purgans.

Magist. Turpethi. * R ☿ q. s. coq. in ∇ pluviali ad solutionem. filtra, & cum ☉☐ p. d. ☿a: Tandem edulcora ∇ ☿atâ s. a.

Magnes

Magnes Præp. f. ex Υ ris candefacti in
 \ddagger bulo, & \odot i δ tis \bar{a} , l. Δ . exhalando f. a.

Mars Diaphoreticus. \ddagger a * cum \bar{a} δ f. a.
 \ddagger atum solve in exigua quant. ∇ ont. filtra,
 & \ddagger a affundendo guttatim \odot \square p. d. vel
 Sp. *ci. \ddagger atum exicca f. a.

Mars Fulminans. R \odot ziii ss. \ominus \square ziss .
 Δ zii . m. f. pul. f. a.

Mars Potabilis. Solve Chalyb. \square risatum
 in ∇ ont. filtra, & coagula f. a.

* *Masticatoria.* R Mastich. ziii . pyreth.
 staphisagr. \bar{a} zii . Rad. angelic. zss . cubeb.
 nuc. m. \bar{a} zi . euphorb. zss . ceræ q. s. f. ϕ :
 ex qua fiant Masticatoria f. a.

Mater Balsami. v. Balsam. Paralyt.

Mel Saponis. R Sapon. com. mellis \bar{a} ziiii .
 \ominus \square ri zss . ∇ Fumar. zii . m. f. a.

Mercurii Purgatio, Diversimodè perficitur.
 Vel trajiciendo per alutam. vel lavando cum
 \ddagger & \ominus mixtis; aut cum ∇ â ψ , sæpius a-
 gitando. Vel fortiter agitando cum Sp. V.
 in vitro obturato. Vel ψ ando in \therefore per
 \odot m ∇ e forti; idque per se, vel addito \ominus e
 \square ri, ψ , &c. vel \bar{a} ando cum \odot vel D , ac
 postea per \odot à corpore admixto separando.

* *Merc. præcipitat. Albus.* Solve \square in ∇ :
 \ddagger a ∇ â salsa, ablue, exicca. *Albus subdul-*

cis. Solve ♀ in Sp. ☉, ☿a cum Sp. V. sicca, & sæpe combure cum Sp. V. f. a.

Merc. præcip. correctus. R̄ ♀ per ☉ & ☿ purgat. ℥ii. ♄ duplic. ℥viii. Abstrahe ♄em ex ∴, cohobando. Tum mriæ tritæ affunde ☉ ☉li ℥ii. Digere, & ☉m abstrahere. super ♀m affunde Sp. V. Digere ☉ iii: decanta, aliumque Sp. V. affunde; idq; 3tiâ vice repete: tandem sicca.

Merc. præcip. fixus. R̄ ♀ purgat. ℥iii. * ℥iis. Fl. ☿ ℥ii. m. & ☿a: ☿atum cum sæcibus tritum ☿a iterum: dein auge ☿em ut candescat. id quod in fundo remanet fixum *Panacea Vocatur.*

Merc. præc. Flavus. (i. e.) *Turpeth. miner.*

Merc. præc. griseus. Turpeth. mineral. in Ros. lotum & ficcatum imbibe cum Pyræno, & (addit. camph. in Pyræno solut. a.) l. ☿. Pyrænum abstrahere f. a.

Merc. præc. Incarnatus. ♀ ℥i in ♄ ℥ii solutæ adde ♄ fervidæ ℥iii. ☿a ☿â rec. ablue ac sicca f. a.

Merc. præc. Laxativus, f. ex ♀ cum ☉ ☉li, vel ☿ in ∴.æ B. crystallifato, & in ☿bulo indito ut per horam candescat ope ☿is: dein in ♄am calidam projecto, ut f. ☿ flavus. ♄am decanta, lava, exicca, & Sptum V. supra eum incende f. a. *Merc.*

Merc. præc. per se. ♀ pone in vitrum infernalem, exactè in ∴ colloca, & gradatim auge Δm, donec ♀ in ☿ rem rubicundis. conversus sit. Ablue Sptu V. opus est multorum dierum.

Merc. præc. Ruber. Solve ♀ p. i, in ♁ p. ii. Abstrahe ♁ à ♀ io per ☽ationem cum tribus cohobiis, donec in ☿ rem rubrum evadat.

Merc. præc. Solaris per se. f. ex \overline{AAA} facto ex ♀ ζiiii cum ☉ per ☽ fusi ζss, in vitro infernali posito ut suprà, mriam sæpe eximendo, & conterendo, f. a.

Merc. præc. Viridis. R. ♀ ζiiii. ♀ ζss. Solve separatim in ♁, & misc. postea. abstrahe ♁em, digere ☽atum cum ☽, filtra ac sicca f. a.

Merc. sublimat. Ruber & Flavus. R. ♀, ☉; ☽ calcin. ā ζvi. exactè mista ☽a: cum ☽ato misc. ☉ & ☉ parùm calcin. ā ζiii. Impasta ☽to, & ☽a iterum. Rubrum à flavo separatim seorsim ▽â abluè, & Sptum V. supra utrumque incende f. a.

Merc. Vitæ correctus. ♀m Vitæ in phiala Δe ∴æ fove, donec rubere inceperit: postmodum Sp. V. sæpius ab eo abstrahe f. a. Purgat sat benè per album.

Merc. Vitæ purgans. Si ♀m vitæ cum
 ☉ aliquoties teras, & falsedinem postea per
 ▼ am abluas, vim solam purgandi per sedem
 obtinebit.

* *Miva Borriginis.* Coque Rad. Borrage.
 ad mollitiem, contus. trajic. per setac. cujus
 ℞ ℥i. & sacch. opt. ℥i, coq. ad mivæ consist.
 f. a.

* *Miva Consolidæ,* f. ex pulp. Radic. &
 Sacch. ā, ut suprà, addendo sing. libris nuc.
 m. ℥vi.

* *Miva Dialthææ,* f. ex pulp. Rad. & sacch.
 ut suprà, addendo sing. libris mivæ nuc. m. ℥i.

* *Miva Satyrii,* f. omnino ut suprà cum
 nuc. m. additâ.

* *Mixtura Simplex.* ℞ Sp. Theriacal. cam-
 phorat. ℥x. Sp. ☉ li ℥ii. Sp. ☿ ri rectific.
 ℥vi. Digere in phiala hermeticè obfignata ad
 3 septiman. ut uniantur exactis. f. a.

* *Mixtura Tubularis.* ℞ Cort. extern. pi-
 stach. ℥ii. Fol. tussilag. beton. rorism. sicc.
 ā ℥iii. Incidantur, & adde Xylagii præp. ℥iii.
 succin. alb. olib. cras. contus. ā ℥iss. gum.
 Lentisc. ℥i. ol. st. nuc. m. ℥i. f. Mixtura:
instar Nicotianæ haurienda. Vel ℞ Fol. be-
 ton. tussilag. ā ℥ii. Anthûs, cort. pistach.
 extern. ā ℥i. Sem. Cardamom. min. ℥iss. In-
 cide

cide ſ. a. Adde ☉ anif. gt. xvi. ☉ cinnam. gt. viii. m. Aliqui addunt Nicotian. opt. præp. 3i.

* *Mucilago Nephritica.* R Gum. Tragac. 3ifs. Arabic. 3iii. ceras. 3fs. ☽ of. rub. 3xx. ☽ Plantag. Portulac. ā 3ifs. macer. in frig. ☒ 48. colat. adde ſacch. cand. alb. 3iiii. m. D. 34 bis in die cum Aq. lactis haustu, præmiſſo Bals. Peruan. 3i in Pil. cum pulv. glyc.

N.

Nitrum Antimoniatum. R ☉ in ☒ bulo liquati, p. iii. paulatim injice Vitri ☽ii per ſe facti, p. i. Hiſce unitis, effuſis, ☒ atisque, elue ☉m ☽â: filtra ac cryſtalliſa ſ. a.

Nitrum Cachecticum. R ☉ li ☽tis p. 4. Arcan. duplic. p. 5. ☉ p. 7. m. ac in ☽. ad rubed. calcina ſ. a.

Nitrum Catharticum. Candefac ☉ in ☒ bulo, & per vices carbonem vivum injice, ut ☉ inardescat: continua, donec flagrare definat: quod reſtat ſolve in ☒: filtra, coagula, idque ter cum novo ☒ repete. Tandem ſolve in Sp. V. & evapora ad ſiccitatem.

Nitrum Corallatum. R ☉ p. iii. ☉is corall.

rall. p. i. solve separatim in Ros. ac filtra :
dein misceantur & coagulentur f. a.

Nitrum Fixatum. Solve \ominus em Prunellæ
in Font. filtra ac coagula f. a.

* *Nitrum Hermaphroditicum.* R \oplus , &
 \ominus is \square ri purif. ā. solve in Rosar. rub. fil-
tra & crystallisa f. a.

Nitrum Foviatum. v. *Jupiter Nitratus.*

Nitrum Nitratum. R Sp. \oplus rectific. p. 4.
 \oplus purificat. p. 6. m. ac \mathcal{L} a ad ficit. cum
terno cohobio, urgendo \triangle em postea f. a.

Nitrum Perlatum, fit ut *Corallatum,* ex \ominus e
Perlar. & \oplus o.

Nitrum Saturnisatum. R \ominus is \mathcal{H} ni, \oplus , ā.
solve in \mathcal{L} , & crystallisa f. a.

Nitrum Sulphuratum. R Sp. \triangle 34. \oplus pu-
rific. 34. m. ac \mathcal{L} a ad ficit. ter cohobando,
& urgendo \triangle em postea ad vasis excandes-
centiam.

Nitrum Vitriolatum. v. *Arcan. Duplex.*
Vel, parari potest ex \oplus p. ii, \odot \oplus li p. i, \mathcal{L} a-
tis, ut in \oplus o \triangle rato.

* *Nodulus Hystericus.* R Castor. \mathcal{L} at.
3s. Asæ foetid. \mathcal{E} i. ol. succin. \mathcal{E} ss. m. & in
ferico involve, ut f. Nodulus.

O.

Oleum Aloëticum. R Aloëpat. ℥i. myrrh. ℥ii. thuris ℥ss. m. ac ☽ in ∴. l. Δ. *Illitum umbilico purgat.*

Ol. Antim. Saccharatum, f. ex ☿ris ℥ii crud. & sacch. ā, ex ☉ Δe fortif. ☽atis f. a.

Ol. Balsami. v. Balsam. Paralyticum.

Ol. Balsamicum. R Anchuf. ℥ii. ☉ olivar. ℥ii. coq. ad colorem rubicundum. colat. adde Tereb. Cypr. in ▽ Viol. lot. ℥ss. ☉ Bacc. lauri, ☉ Hyper. ā ℥i. ☉ Junip. & Petræ, ā ℥ss. ☉ Rhod. & Spicæ, ā ℥ii. ☉ st. è sem. Angel. & Anif. ā ℥i. m. f. a.

Ol. Bufonum. Coq. Bufones 4 vivos in ☉ oliv. ℥ii per ☿m, vel ad crepaturam, colatumque serva.

Ol. Camphoræ. R Camph. ℥ii. argillæ ℥vi. ☽ in ∴. ex ☉ vitreâ f. a. Vel, fieri potest solvendo camph. ℥ii, in Sp. ☉ ℥iiii, in loco tepido.

* *Ol. Chartæ.* Accende Chartam ac impone laminæ ☽is, ut comburatur. Sic adherescet ☽i oleum colligendum.

* *Ol. Cosmeticum.* R ☉ Amygd. amar. ℥iiii.

ʒiiii. ☉ ☐ri p. d. ʒii. ☉ Rhod. gt. 4. m.
f. a.

* *Ol. Cremoris.* R̄ Cort. intern. virid. rec. Sambuci, miii. Crem. lactis opt. ꝑii. coq. benè, donec in ☉m effluatur cremor. f. express. adde cort. rec. alior. Sambuc. miiii. coq. iterum ad cortic. siccitatem. f. expressio.

Ol. Heracleinum, fit ex ligno Coryli Septemb. aut Martio collecto, in taleolas secto, & gradatim per ☉ in ∴. Q̄ato. ☉m ab ∇â separetur f. a.

* *Ol. Linteorum.* f. ex Linteis accensis & suffocatis in laminam √is f. a.

Ol. Ludi. Materiam ☐ream matulæ in-hærescentem calcina, & solve p. d. f. a.

Ol. Lumbricorum, Q̄atur in ∴. ex Lumbric. terr. V. Hispan. lotis f. a. *Ad Paralyfin curandam mira præstat.*

Ol. Martis, fit ex Rubigine ♂tis per ∇am Stygiam irrigatam contractâ, abluendo ∇â, filtrando, & exhalando ad oleaginositatem f. a.

* *Ol. Milvinum.* R̄ Milvum è nido, vel antiquiorem, exenteretur deplumatus, cum Picis n° 4 coq. in Aq. ceras. n. q. f. (adjectis Rad. Pæon. ʒiiii. castor. ʒi. rutæ miii. Flor. rorism. lavend. ā mii. Hyperic. ʒi. Rad. Valerian.

Valerian. ℥ii.) ad putrilaginem cum ☉ olivar. ℥ii. f. expressio. ☉ innatans auleratur pro usu. *Instante Paroxysmo epileptico inungantur plantæ pedum, nares, & nucha cum seq.*
R̄ Ol. Milvin. dict. ℥i. ol. st. Rutæ, & succin.
 ā ℥im.

* *Ol. Paralyticum.* R̄ Sem. sinap. ℥iii. Castor. ℥ss. caryoph. ℥ii. nuc. m. ℥iii. Sp. V. ℥iiii. contusa opt. macer. in MB. ☒ 24. Deinde valenter prelo exprime oleum.

Ol. Polypodii, f. ex Radic. siccis per ☉ ex ∴. Q̄atis f. a. *Inseruit piscibus capiendis.*

* *Ol. Pomosum.* R̄ Fol. itrammon. pomosi rec. ℥bi. contus. adde ☉ olivar. ℥iiss. coq. ad succi consumpt. expres. adde Fol. rec. ℥ss. Insolentur ☉ 14. postea coq. ad succi consumpt. & exprime.

Ol. Ranarum. Coq. Ranas vivas n° 12 in ☉ oliv. ℥iiss per ☒m, & exprime.

Ol. Sacchari simp. fit ex sacch. cand. & Sp. V. ā, adurendo Sptum ad Syr. consist. f. a.

* *Ol. Sacchari comp.* R̄ Dactyl. incis. ℥ii. ficuum ℥iii. hyssop. mi. glyc. sem. anis. bombac. ā ℥vi. Rad. irid. Flor. ℥i. Sp. V. ℥ii. coq. adurendo ad consumpt. dimid. f. colat. per manic. Hippocr. adde sacch. cand. q. s.

* *Ol. Saponis,* fit ex Sapon. Venet. raspat. &

& Sp. V. ā, per ☉ Ratis, primò l. Δ. dein fortiori gradatim urgendo. ☉ in innatans ▽ æ viridi separetur.

Ol. Saturni. v. Bals. Saturninum.

* *Ol. Scorbaticum.* R Rad. Raphan. rustic. ℥vi. Fol. cochlear. miiii. Fl. lavend. mii. ☉ ex pedibus bovinis ℔i. coq. l. Δ. ad succi consumpt. express. adde Sp. ☉ is ℥iii. Sp. cochlear. ℥i. ☉ cinnam. & caryoph. ā ℥ss. ☉ organ. ℥iiii. m.

Ol. Silicum. v. Liguamen Silicum.

Ol. Tabaci, f. ex Fol. siccis per ☉. Vel, ex sem. contusis & expressis.

Ol. Talchi p. Deliq. R ☉ Talchi, ☐ per ☉ calcinat. ā. f. S. S. S. ac cementa in ☉ bulo clauso ☉ vi, ut ☉ bulum candeat. exime & edulca. extrahe cum ☉, filtra ac coagula: edulcora ac repone postea in cella ad liqueendum.

Ol. Tartari purg. v. Mag. Tartari.

Oleum Τειχοπέδες. R Abrotani rec. contus. ℔ss. ☉ veteris ℔ss. V. rub. ℔ss. coq. ad siccit. herbæ. f. expressio. Repet. hoc opus ter cum novo abrotano. Colat. adde Axung. Ursin. ℥ii. m. exactis.

* *Ol. Tritici,* fit Valenter exprimendo Triticum contusum inter laminas candentes, ut oleum effluat.

Ol. Viperarum. R Viperas viventes largas & pingues n° 3. Vin. Hispan. ℥ii. ☉ Hyperic. ℥viii. coq. in MB. vase angusti orificii ad consumpt. humiditatis, fiatq; expressio.

Ol. Viridis æris. R ⊕ ℥ii. ⊖ ℥iii. ponantur in catillo, & incend. carbone, donec deflagrârint. Tum solve p. deliq. in cella.

* *Ol. Vitrioli Dulce.* R Ol. ⊕ li rectif. p.i. Alcoh. V. ℥4. Digere ☉ 30 vel 40: & postea ex ☉ cum 3 vel 4 cohobiis ℞a ad uniendum f. a.

Orvietanum. R Rad. fraxinel. bistort. tormentil. imperator. gentian. carlinæ, aristoloch. utriusque, pentaphyl. zedoar. Valerian. major. contrayerv. angelic. Enulæ, serpentar. Virgin. Fol. Cardui ben. succis. ulmar. rutæ, fabin. puleg. scord. hyperic. cort. citri, aurant. cinnam. Bacc. lauri, junip. carnis Bufonum, ā ℥ii. carn. viperar. ℥iiii. croc. opt. ℥ss. f. omnium ℞: cui adde Extract. Bacc. junip. Vino albo facti, ad mellaginem evaporati, q. s. ut f. confectio. Huic adde Elæosaccharorum Rutæ, Succini, Caryoph. Junip. ā ℥ii. m. f. a. dein adde unicuique libræ hujus Confect. Theriac. Androm. & Mithridat. ā ℥ii. m. *Hoc mihi communicavit Rob. Talbor, Eq. Aurat.*

Oxyfaccharum Emeticum. R̄ Vitri ☿ii
 ℞at. ʒi. ✚ opt. ℥i. macer. in MB. (sæpe a-
 gitando) ad ℞ 24. colat. filtratæ adde sacch.
 opt. ʒviii. coq. ad Syr. consist. *Dof. ad ʒi*
vel ultra.

P.

Panacea Cathartica. R̄ ☿ii vitæ (ex ☿
 p. ii, ☿ p. i, facti) ʒiiii. ☿iivivi in R̄atio-
 ne Butyri ☿ provenientis ʒiii. m. & ☿a,
 ut in ☿io dulci.

Panacea Hartmanni. R̄ ☿ris ☿ii com-
 bustibilis ʒi. ☉ ☿li vel ☿ rectif. ʒiii. Re-
 gul. ☿ii ʒi. Digere calidè ad ☉ 10: dein
 ☿a per ☉ vitream ex ∴, ter ad minimum
 cohobando. ☿m urge sub finem, & mri-
 am in fundo per ℞ 5 reverbera. Tandem
 exime, lava cum ☿of. & sicca. R̄ Hujus
 ☿ris ʒi. ☿ coral. ʒii. m. exactè s. a.

Panacea Holsatica. v. Arcan. Duplex.

Panacea Schroderi. v. Merc. præcip. fixus.

* *Panis Diasarsæ.* R̄ ☿ Sarsapar. ʒiii.
 chin. ʒi. sem. carui integr. ʒi. Flor. Tritici
 purif. ʒxvi. Vitell. ovar. n° 2. Barmii ali-
 quantulum, cum lactis q.s.f. Pasta; ex qua fi-
 ant Panes in clibano coquendi, *pro pane ordi-*
nario.

* *Panis*

* *Panis de Vipera.* R Carn. Viperar. ℥at. ℥i. farsaparill. ℥iii. Farin. Tritici opt. ℔i. Vitell. ovi unius, cum Flor. cerevis. & lact. q. s. f. Panes n° 4. coq. in clibano s. a. *Pro pane com.*

* *Passulæ Laxativæ.* R Senæ opt. ℥i. zz. cinnam. ā ℥i. Sp. V. ℔ss. macer. tepidè ℥vi. f. colat. cui adde sacch. alb. ℥i. passul. minor. vel major. mundat. ℥iiii. coq. lentis. igne ad uvar. mollitiem, & simul conferventur: Vel l. Δ. (demptis uvis è Syrupo) exiccentur, aspergendo sacch. alb. q. s. Eodem modo parari potest *Pruna Laxativa.*

Pasta Halieutica. R Sem. hyoscyam. ℥ss. cocculor. oriental. Palætyri fortis. ā ℥iss. aleuri coch. 2ss. Δ vitæ coch. 4. mell. q. s. redigantur in pastam s. a.

Pasta Hippiatrici. R ℥rum fœnugr. anis. cym. cartham. enul. Fol. tussilag. Fl. Δ, ā ℥ii. succi glyc. (in V. alb. ℔ss solut.) ℥i. Ⓞ oliv. mell. ā ℥viii. Theriac. Januens. ℥xii. Ⓞ Anis. ℥i. m. omnia simul, & cum farin. tritic. ℔iss, vel q. s. f. Pasta s. a.

* *Pasta Hypoglottida.* R Sacch. cand. alb. subt. ℥at. ℥iiii. ol. Amygd. d. rec. ℥i, vel q. s. contunde opt. in Pastam s. a. *Teneat sæpe parùm in ore.*

* *Pedila-*

78 *Pharmacopœia Bateana.*

* *Pedilavium Emmenagogum.* R Artemis. puleg. calaminth. chamæmel. ā m4. coq. in Aq. q. s. ad ſbviij. *Pro pedibus lavandis.*

* *Pedilav. Hypnoticum.* R Capit. papav. alb. n° 20. ſem. papav. alb. ʒi. Fol. Lacturæ m4. Fl. nymph. mvi. Violar. miſs. Bulliant in Aq. q. s.

* *Pedilav. Podagricum.* R Rorism. hyper. puleg. laur. artemis. ā miii. ⊖ nig. ʒxii. * ʒii. furfur. macri ʒvi. coq. in ∇ cong. ii. adde Sapon. Caſtil. ʒii. Sp. V. ſbii.

* *Pedilav. Scorbuticum.* R Rorism. puleg. laur. hyperic. naſturt. aquat. ā miii. ⊖ marin. ſbi. coq. in ∇ ſ. a.

* *Phosphorus*, fit ex Reſiduo poſt Rationem Sp. ☐æ, cum *ci tantillo, Rando per gradus ex O vitrea in Recipiens ∇â ſemiplenum.

Pilæ Odoratæ. R Smegm. Venet. ʒvi. ſtyrac. cal. benz. ā ʒſs. Fol. majoran. ʒiiii. caryoph. n° xii. moſch. gr. 2. Ros. Dam. q. ſ. ut ſ. Globuli ſ. a.

* *Pil. Æthiopicæ.* R Æthiop. miner. ʒii. ceruſſ. † ʒi. gum. guajac. ʒſs. extract. Sarſæ comp. q. s. ut ſ. ☉. *D. ad ʒii bis in dies per O 40 vel 50 continuos.*

* *Pil. de Ammoniaco magiſtrales.* R Gum. Ammon.

Ammon. † scillit. præp. ℥ii. aloës opt. ℥iss.
myrrh. mastich. benz. ā ℥ss. croc. ☉is abs.
ā ℥ii. Syr. de Abs. q. s. f. ☉.

* *Pil. Angelicæ.* R Senæ mund. ℥vi. rhab.
myrrh. agar. ā ℥iii. benz. ℥iss. croc. ℥ii. Fl.
Viol. borrag. ā mi. succor. depurat. cichor.
℥iss. fumar. borrag. ā ℥iiss. macer. in MB.
ad ℥ 48. f. expres. adde aloës opt. ℥xii. ex-
hal. ad Pil. consist. addendo Bals. Peruan.
℥ii. ☉ st. nuc. m. gt. 20. ☉is abs. ℥ii. m.

* *Pil. Anticolicæ.* R ℥ris Rutæ, ☽æ, ā.
mel. q. s. ut f. ☉.

Pil. Antimoniales. R Vitri ☉ii (cum Sp.
☉ præp. & albificati) subt. ℥at. ℥ss. sacch.
cand. ℥iii. Aleuri ℥4. croc. ℥i. coq. in Font.
ad spissitud. (cavendo tamen nè aduratur)
instar Pastæ, ex qua f. Pil. *Verum Hoc cense-
tur Februm Curativum.*

* *Pil. Antipodagricæ.* R ℥ Castor. opt.
℥ss. succin. alb. chamædr. chamæpit. ā ℥vi.
☉ succini, ceruss. ☉ii, Bals. Tolutan. Opo-
panac. ā ℥i. Rad. petasitid. ℥iii. Tereb. Chi-
ens. ℥ii. Bals. ☉ris terebinthinat. q. f. ut f.
☉ Pilularis.

* *Pil. Balsamicæ.* R Extract. Eustachii ℥v.
Troch. Alhand. ℥ii. croc. ℥i. ☽ crud. per a-
lutam transcolati ℥i. Tereb. Ven. q. f. ut f.
☉. f. a. * *Pil.*

* *Pil. Castitatis.* R̄ ℞ Rad. nymph. ℥ss. Ois ℥ii. off. sepiæ, ℥vi. camph. ℥ix. Syr. de Nymph. q. s. ut f. ☉.

* *Pil. Catarrhales.* R̄ Extr. Glic. ℥i. Rhodaloës ℥ss. Pil. de cynogloss. ℥ii. m.

* *Pil. Crapulariæ.* R̄ Diagryd. Spec. Hier. simp. ā ℥vi. aloës opt. ℥iss. ol. st. caryoph. ℥ss. Sp. V. q. s. ut f. ☉ s. a. D. ℥i. *hora somni post crapulas.*

* *Pil. Cretacæ.* R̄ Cretæ albif. santal. alb. nuc. m. ā p.æ. cum Tereb. Chiens. q. s. f. ☉.

Pil. de Creta Palmarii. R̄ Aloës opt. ℥i. cretæ albif. succin. alb. gentian. myrrh. Rad. fraxinel. ā ℥i. Mithridat. ℥iiii. tereb. lotæ ℥ii. Syr. de Alth. q. s. ut f. ☉. *Sunt, qui addunt calomelan. ℥ss, vel ℥vi.*

* *Pil. Hydropicæ.* R̄ Resin. zialap. scammon. rhab. guttæ gamb. calomel. ā ℥ss. Ammoniac. in succo irid. nr. præp. ℥iii. ☐ lat. ℥ii. gum. Lentisc. ℥i. croc. ℥i. Sp. tereb. gt. 40. cum Syr. de Spin. cerv. q. s. f. ☉. *D. ad ℥ii, vel ultra in fortioribus.*

* *Pil. Hystericæ.* R̄ ℞ Sem. Viticis ℥i. rutæ, asæ fœtid. Camph. ā ℥ii. castor. ℥ss. ☉ succin. gt. 40. Syr. de Artemis. q. s. ut f. ☉.

* *Pil. Lithontripticæ.* R̄ Sem. genist. bardan. Lap. Judaic. ā ℥i. Tereb. è Chio ℥iii. m. f. ☉. * *Pil.*

* *Pil. Marocostine.* R Gum. Ammoniac. (in ✚ scillit. ʒ4 solut.) ʒiss. myrrh. opt. (in ✚ Rutac. ʒii præp.) ʒvi. Aloës opt. (in succ. Ros. Dam. ʒii, succ. limon. ʒi, solut.) ʒi. Agaric. (cum Aq. cinnam. ʒii, Succor. apii, fœnic. abs. ā ʒiii, contus.) ʒvi. rhab. opt. (cum Aq. cinnam. ʒvi, succ. cichor. pimpinel. fumar. ā ʒviii, contus.) ʒiii. croc. opt. ʒss. costi ʒvi. xyloal. ʒii. Mari veri ʒss, cum succ. citri ʒ4, Ros. Dam. q. s. præp. misc. omnia diligentis. ultimò adde ▽arum Pæon. Paralyf. Borrage. Beton. Cardui, Agrimon. Ivæ, Centaur. min. Rorism. Ceras. n. ā ʒi, vel q. s. macer. in MB. per triduum. colat. exhala in MB. ad consist. debitam.

* *Pil. Masticatoriæ.* R Sem. sinap. staphisagr. pyrethr. ā ʒss. mastich. ʒvi. m. f. ☿. adde mell. & ceræ ā q. s. ut f. ☉.

* *Pil. Matthæi, aliàs Starkii.* R Opii Thebaic. opt. à sordibus purgat. ʒii. ☿ris subt. glyc. helleb. alb. & nig. ā ʒii. Sapon. Tartarei (v. suo loco.) ʒvi. m. exactis. addendo ☉ Terebinth. q. s. ut f. ☉ pilularis, quæ toties humectetur ☉o Tereb. quoties siccescit. *Aliqui nolunt Helleb. nigrum.*

* *Pil. Melanagogæ.* R Fibrar. helleb. n. veri ʒii. pulp. colocynth. ʒiii. coq. in Phlegm.

⊕ li ſbv, ad conſumpt. dimid. f. expreſſio, quæ coaguletur ad mellagin. l. Δ. Tum adde Refin. Scammon. ℥i. ut f. Ⓞ Pilularis.

* *Pil. Pacificæ.* R Opii opt. ſupra laminam ferri exiccat. & ℥at. ℥ii. benz. albiſ. ℥ii. croc. nuc. m. ā ℥iii. Ⓞ ſt. Aneth. & nuc. m. ā ℥i. Sapon. □ rei q. ſ. ut f. Ⓞ ſ. a.

Pil. Pavii. R Spec. Hier. ſimp. ℥ſs. galban. in Tinct. Caſtor. præp. ℥ii. ♂ præp. ℥iii. Diacurcum. (Quidam Diacinnam.) ℥iiii. Syr. de ſtæch. q. ſ. f. Pil. n° 21 ex ſing. ℥i. D. n° 10 aut 20 manè & ſerò per Ⓞ 40. Ad *Melanch. Hyp.*

* *Pil. de Pice.* R ℥ Glyc. ℥i. Rad. irid. Flor. ℥iii. Pic. liquidæ, & Balſ. Peruan. ā ℥ſs. vel q. ſ. ut f. Ⓞ Pil.

* *Pil. Reſtringentes.* R Ꝟ, corall. r. gum. Lentisc. ā ℥iiſs. oſſ. ſepiæ ℥iſs. gum. guajac. ℥ſs. croc. ♂tis reſtringent. ℥iiiſs. Tereb. Cypr. ℥iſs. Syr. de Nymph. q. ſ. ut f. Ⓞ Pil.

* *Pil. de Sagapeno.* R Sagapen. pellucid. ℥ſs. Troch. Alhand. agaric. ā ℥iiſs. Diagryd. ℥ii. ♂æ ℥ſs. Ⓞ chym. Fœnic. ℥i. Syr. de Eupator. q. ſ. f. Ⓞ.

* *Pil. Sinapinæ.* R Sem. ſinap. ℥at. ℥iii. glyc. ℥ii. Syr. cap. ♀. q. ſ. ut f. Pil. hypo-gloſſidæ, frequenter in ore tenendæ.

Pil. Styracinae. R Styrac. cal. colat. ℥ii. Fl. Δ ℥i. Benz. alb. ℥ii. m. f. Φ .

Pil. Tartaræ Bontii. R Aloës opt. ℥iii. gum. ammoniac. (cum \dagger squillit. depurat.) ℥ifs. \square \oplus lat. ℥fs. m. *Tantæ sunt apud Hollandos æstimationis, ut piaculum habeant, communes eas reddere.*

Pil. Vaticanæ. R Calam. arom. anif. zz. mastich. cinnam. cardamom. min. zedoar. mac. nuc. m. caryoph. croc. cubeb. lign. al. turpet. mann. senæ, cas. lign. myrobal. omn. ā ℥i. Fol. cardui ben. scord. ā ℥fs. rhab. opt. ℥i, ℥ii. aloës opt. ℥ii, ℥iiii. Syr. Ros. sol. & Viol. ā q. s. ut f. Massa f. a.

Pil. Vermifugæ. R *Pil. Ruffi* ℥fs. \odot chym. Sabinæ, vel Tanaceti gt. 24. m. *D. ad* ℥fs, *vel gr. xii in Pil. x format. sumend. per 3* \circ *contin. in Plenilunio, vel Novilunio in Syr. Li-* *mon.*

* *Pil. Vomitoria.* R Gillæ Theophrasti \mathcal{T} at. ℥i. Medullæ lactis insulsæ ℥i, vel q. s. contund. opt. in Φ m *Pil. D. ℥iiii vel v.*

* *Pisa Lutea.* R Ochrae flav. ℥fs. Rad. irid. Fl. ℥ii. ceræ ℥i. terebinth. q. s. ut fermentur *Pisa* diversæ magnitudinis. *Pro fontanellis apertis servandis.*

* *Pisa Rubra.* R Vermilii ℥fs hermodact. ℥ii. ceræ ℥vi. tereb. q. s. ut f. *Pisa.* G 2 * *Pi-*

* *Pisa Viridia*. R \oplus , helleb. alb. \bar{a} zii .
 cantharid. zi . Rad. irid. Fl. ziss . ceræ zvi te-
 reb. q. s. vel, fieri pt ex cantharid. \oplus \bar{a} zii ,
 $\circ\circ$ zss , cere zii , tereb. q. f. *Pro Fonticulis*.

Pleres-Archonticon. R Cinnam. caryoph.
 xyloal. galang. nuc. m. zz. ros. rub. spicæ
 Indic. schœnanth. (spicam & schœnanth. o-
 mittunt Quidam) spodii, cyper. Viol. \bar{a} zi .
 mac. glyc. mastich. styrac. cal. ocim. majo-
 ran. balsamit. piper. long. alb. cardamom.
 Bacc. myrti, cort. citri, \bar{a} gr. 36. margarit.
 Been. utriusque, corall. r. seric. tost. \bar{a} gr. 18.
 camph. gr. 4. m. f. \mathcal{L} subt. ex hujus zss , &
 sacch. alb. in Aq. Menth. ad Tabulat. coct.
 zviii , fieri solent *Tabule Stomachicæ*. *Miclethw*.

Plumbum album, & *Cerussa*, f. Lamellas
 H ni suspendendo supra H , ut vapores ab
 H o elevati circumeant. Sic adhærescet pau-
 latim Cerussa.

Pomum Ambræ. R Styrac. cal. zvi . benz.
 zi . labdan. zii . sant. alb. caryoph. \bar{a} ziss . Fol.
 majoran. ros. Dam. \bar{a} ziiii . mosch. ambr.
 gris. \bar{a} zss . mucilag. gum. trag. in Ros. ex-
 tract. q. f. ut f. Pila seu Pomum f. a.

* *Potio Alba*. R Terminth. zss . \odot ft.
 nuc. m. gt. i. V. alb. $\text{z}\text{4}$. Vitell. ovi unius
 Syr. de Alth. zi . m. f. a. f. Haustus. *Purgat*
sat benè.

* *Potio Febrifuga.* R \ominus abs. ʒii . Sp. ʒi . ∇ cichor. ʒiiii . m.

* *Potio Pleuritica.* R Succ. è \triangle re animali expres. V. alb. \bar{a} ʒii . Syr. Rhœad. ʒi . ℥o liban. ʒss . \odot st. nuc. m. gt. iii. m. f. potio, *sumenda ter vel 4ter in die post phleb.*

Pruna Laxativa. v. Passul. Laxat.

Ptisana Cathartica. R Fol. Senæ à stipit. liberat. glyc. coriand. \bar{a} ʒi . ∇ Font. calentis ʒvi vel viii . macer. ℥3 . f. colat-clara. *Mirum est quàm delicatule operabitur. Quinquies aut sexies movere raro fallit.*

* *Pulvis Æthiopicus.* R Bubones viventes n^o 30 vel 40. comburantur in olla nova ad E es nigros. f. ℥ subt. D. ʒss vel ultra in Variolis, &c. *Vel in moribundis auxilio certè fuit.*

* *Pulvis Albus.* R Bezoar. Animal. succin. alb. corall. r. margarit. \bar{a} ʒi . ocul. & chel. 69, \bar{a} ʒii . m. f. ℥ subt.

* *Pulv. Anticardialgicus.* R Cretæ albis. ʒvi . ocul. & chel. 69 \bar{a} ʒiss . sacch. albis. ʒss . \odot chym. nuc. m. gt. vi. m. f. ℥ . addi pt ʒvi . *Dos. ʒi in haustu frigidaè largo.*

Pulv. Anticolicus. R Cretæ albis. subt. ℥ at. sibi. humecta cum succo Fol. rutæ & chamæmel. ut f. instar pulmenti. exicca len-

to calore & f. ☿. Repet. hoc opus cum succis rec. ad quartam vicem. ultimò f. ☿. subtt.

Pulv. Antipyreticus. R Lap. Manat. ℥ii. Draconthæmat. ℥i. m. f. ☿ subtt. *Tertianam vernalem curare rarissimè fallit.*

Pulv. Arthriticus Turneri. R Turpet. hermod. senæ, scammon. sem. ebul. ā p. æ. m. f. ☿.

* *Pulv. Asthmaticus.* R Cartham. Rad. ari, Fol. card. ben. senæ, ā ℥ii. anis. ℥ss. piper. l. ℥i. Diagryd. ℥ss. m. f. ☿.

* *Pulv. Basilicus.* R Diagryd. cerus. ☿ii, crem. ☐ri, ♀ d. ā. m. f. ☿.

Pulv. ad Calculum. R Fl. Cardui stellati ℥i. Rad. & sem. petrosel. ā ℥iii. separatim siccentur ac ☿entur : dein m. D. ℥ii in V. alb. aut Fusculo. Mayhern.

* *Pulv. Cantianus.* R Apic. nigr. chelar. 69, Junio captor. in pollinem redact. Rad. contrayerv. ā ℥ii. margarit. corall. rub. alb. ocul. 69, (cum succo limon. supra marmor simul lævigator. & siccator.) ā ℥i. succin. alb. & crystall. cum ☽ros. subtt. tritorum & siccat. ā ℥i. c.c. ad summam albed. calcinat. & lævigati cum succo citri Sptu ☉li probè acuato, & siccati, ℥i. Bezoar occid. ☽ Lemn.

ā ʒss. Ceruss. ☩ fixi ʒii. Ambr. gris. ʒiss. mosch. ʒss. misceantur omnia exactis. & cum Gelatinæ è spoliis viperar. & c. c. in ▽ cardui factæ, & croco leviter tinctæ q. s. f. Globuli diversæ magnitudinis, cautè siccandi. Si prædictis addas coccinell. è Mexico ʒss, dicitur *Pulv. Cantian. ruber*: si verò Erum Physalor. ʒii, vocatur *Niger*.

* *Pulv. Cardiac. Corallatus*. R Coral. rub. præp. sacch. opt. ā ʒiii. ☉ cinam. gt. vi. m.

* *Pulv. Cardiac. Eboratus*. R Magist. ebor. cinnam. ā ʒii. sacch. opt. ʒiii. m. f. ☿ f. a.

* *Pulv. Cardiac. Perlatus*. R ☿ Rad. chinæ ʒiii. margarit. præp. ʒii. Aleuri purif. ʒviii. sacch. opt. ʒvi. coq. in clibano vase terreo; dein de novo f. ☿. *Inspergandus omnibus cibis, jusculis, panatellis, &c.*

* *Pulvis ad Casum*. R ▽ sigil. sang. dracon. Mumixæ, ā ʒi. Sperm. ceti ʒss. rhabarb. ʒii. m. f. ☿. *D. ʒi pro vice post Phleb.*

* *Pulv. Cibarius*. R Summit. euphrag. ʒiii. sem. fœnic. cinnam. mac. ā ʒi. f. ☿. adde ⊖ alb. ʒviii. m. *summatum cum omni cibo.*

* *Pulv. Cinnabaris comp.* R ☩ nativ. ʒii. succin. alb. ʒi. Rad. pæon. mar. corall. r. ā ʒx. m. f. ☿ f. a. *D. ʒss quotidie manè.*

* Pulv. Cornachini. R̄ Diagryd. Δ rat. 3x.
 † diaphor. 3vi. crem. \square ri 3iiss. m. f. \mathcal{C} .

* Pulv. Coronatus. R̄ Epithym. 3ss. agar.
 Lap. Lazul. præp. ā 3ii. scammon. 3i. cary-
 oph. n° 20. m. f. \mathcal{C} . D. ad 3iiii.

* Pulv. Crinalis. R̄ Rad. Cyper. long.
 calam. arom. ros. rub. ā 3iiss. benz. 3i. xylo-
 al. 3vi. coral. r. succin. ā 3ss. farin. fabar. 34.
 Rad. irid. Fl. 3viii. m. f. \mathcal{C} subt. adde mosch.
 zibeth. ā gr. v.

* Pulv. Cucuphalis. R̄ Macropiper. majo-
 ran. succin. ā 3iii. nuc. m. mac. ā 3i. m. f. \mathcal{C}
 pro cucupha.

* Pulv. Epilepticus. R̄ Rad. Fraxinel.
 visc. querc. contrayerv. serpentar. Virgin.
 pæon. mar. (debito tempore collect.) Sem.
 pæon. mar. Magist. c.c. Magist. ungu. Al-
 cis, ā 3ii. Rad. Valerian. sylv. 3i. corall. rub.
 cran. human ā 3iii. Lap. Hyacinth. 3i. Bez.
 occid. 3iiss. orient. 3i. m. f. \mathcal{C} subt. f. a.
 adde mosch. gr. v. Fol. Auri n° 30. m.

* Pulv. Febrifugus Certus. R̄ Rad. Serpent.
 Virg. 3ii. contrayerv. gentian. zed. sem. ci-
 tri, card. b. bez. occid. ā 3i. Specific. vege-
 tabil. 3iiii. m. f. \mathcal{C} .

* Pulv. Griseus. R̄ Ocul. cancr. salv. ā 3ii.
 cretæ alb. 3i. nuc. m. 3i. f. \mathcal{C} .

* Pulv.

* *Pulv. Hæmoptoicus.* R β ziss. amyl. ziii . Rhodofacch. zss . \odot Anis. gt. ii. m. f. \mathcal{L} . D. ziss ter in die vel sæpius. In Hæmoptysi nil æquale.

Pulv. Hermodactyl. comp. R Off. human. calcinat. hermodact. scammon. turpeth. senæ, facch. alb. \bar{a} p. æ. m. f. \mathcal{L} .

* *Pulv. Hystericus.* R Pellic. interior. ventric. capon. ziiii . flaved. cort. aurant. zi . m. f. \mathcal{L} . D. zi in paroxysmo, \mathcal{E} 4ta quaq; hora.

* *Pulv. Ictericus.* R Chenocopri verno tempore collect. in \odot e siccatur. & \mathcal{L} at. zii . croc. opt. zi . facch. cand. alb. zii . m. f. \mathcal{L} . D. zii bis indies in \mathcal{V} . Rhen. per \odot vi.

* *Pulv. Lateralis.* R Gland. quercin. decort. zvi . nuc. m. zi . facch. alb. zii . m. f. \mathcal{L} . Vocatur & *Pulv. Iliacus, & Colicus.*

* *Pulv. Liliaceus.* R Rad. lilior. alb. siccatur. ziiss . cerus. zii ziii . nuc. m. tereb. Ven. ad friabilitatem coctæ, \bar{a} zii . Rhodofacch. zi . f. \mathcal{L} f. a. D. ad ziss bis in die cum Syr. de Nymph. ad \square æ acredinem in Lue Ven. \mathcal{E} c.

Pulv. Martialis comp. R \mathcal{J} præp. zvi . xylocas. nuc. m. \bar{a} zss . caryoph. mac. \bar{a} zii . facch. alb. zii . m. f. \mathcal{L} .

Pulv. Odoratus. R Rad. irid. Fl. zxiiii . Lign. Rhodii zii . Fol. majoran. ziii . caryoph. arom.

arom. ℥i. cort. limon. ℥v. Rad. cyperi ℥i.
 calam. arom. ℥vi. Fl. ros. Dam. ℥4. ros.
 rub. ℥ii. benz. styrac. cal. ā ℥i. labdan. ℥ss.
 m. f. Pulv. crassus, *Vestimentis inspergendus,*
ut à tineis præserventur. Si prædicta omnia
 cum cerevis. fortiss. in organis Rosaceis dila-
 veris, (suspendendo in Recipiens mosch. gr.
 vi in sindone ligata) habebis Aquam Odora-
 tissimam, Funeralibus apprimè inservientem.

* *Pulv. Ophthalmicus.* R Summit. Eu-
 phrag. ℥iii. sem. fœnic. com. ℥ii. sem. rutæ
 ℥ss. mac. ℥ii. sacch. opt. ℥vi. f. ☒ f. a. *D.*
coch. i ter in die.

* *Pulv. Oxytocius.* R Croc. cal. lign. myrrh.
 leucelectri ā ℥ii. chryfocoll. ℥i. m. f. ☒ subt.
D. ad ℥iii cum Aq. Artemis. vel Sabin.

* *Pulv. Pannonicus rubeus.* R Ꝟ. cum
 ☒ Ros. & ☒ præp. ℥iii. ☒ Lemn. ℥ii. Lapid.
 Smaragd. Rubin. Sapphir. Hyacinth. off. de
 corde cerv. corall. r. ā ℥ss. corall. alb. ℥vi.
 spodii, margarit. ā ℥v. cinnam. sant. rub.
 sem. acetos. ā ℥ii. caryoph. croci, ā ℥i. cort.
 citri, santal. alb. ā ℥iss. ebor. ℥iii. m. f. ☒
 subt. f. a. cui adde Fol. ☉ n° 50. m.

* *Pulv. Pectoralis.* R Partium albar. benz.
 ℥iss. ☒ viv. ℥iii. sem. anis. ℥i. Rhodosacch.
 ℥ii. m. f. ☒. *D. ad ℥iss bis in die cum ovo tre-
 mulo.*

* *Pulv.*

* *Pulv. Pepticus.* R Flaved. cort. extern. aurant. candefact. & minutif. incif. ℥iiii. Confectionum fem. coriand. ℥iiii. anif. carui, fœnic. ā ℥ii. Aromat. Rosat. ℥fs. ⊖ abs. zi. menth. ℥ at. ℥ii. facch. cand. ad pond. omnium. f. ℥ grossus.

* *Pulv. Pleuriticus.* R Fl. ♀ ℥ii. Dent. Apri, mandib. Lucii pisc. ā ℥i. Flor. papav. rhœad. ℥fs. m. f. ℥. Dof. ℥i.

* *Pulv. Purpureus.* R C. c. c. succin. alb. coral. r. perl. præp. ā ℥i. ocul. & chel. 69, ā ℥ii. croc. ℥fs. coccinel. ℥ii. m. f. ℥. adde Gelatin. ex c. c. & ras. ebor. in ▽ Anif. factæ q. s. f. Globuli f. a. D. ℥i ad ℥ii in Variolis, morbillis, &c.

* *Pulv. ad Rachitidem.* R ℥ Rad. Os-mund. Regal. ℥iiii. facch. ℥ii. m. *Insperge hujus aliquantum pulti, cibisque omnibus liquidis, ut ad minimum ℥ii vel iii in dies absumentur.*

Pulv. sine Pari. R ⊖, ⊕, ā ℥ii. ⊙ ust. ℥i. colcothar, ℥fs. m. f. ℥.

* *Pulv. Solearis.* R Cumin. ℥iii. caryoph. ℥i. ⊖ decrepit. ℥4. m. f. ℥. *Pro foccis interbastandis Podagricorum semper ad plantas gestandis.*

* *Pulv. Sternutatorius.* R Majoran. ro-rism. beton. Fl. lilii conval. ā ℥iii. nuc. m. ℥ii. * volat. ℥i. m. f. ℥ subt. * *Pulv.*

* *Pulv. Stomachicus.* R̄ *Pellie. interior.*
ventricul. capon. ℥4. nuc. m. mac. sem. co-
riand. anis. fœnic. ā ℥iii. menth. ℥i. glyc. ℥ii.
Rhodofacch. ℥ii. m. f. ℞, ad Tormina Ven-
triculi, &c.

* *Pulv. ad Strumas.* R̄ *Lap. spong. ℥iii.*
℞æ ℥ii. ☐ri ⊕lati ℥i. m. f. ℞.

Pulv. Sympatheticus, fit calcinando ⊕
Roman. radiis ⊙aribus per Vitrum cauteri-
zans, & ℞ando.

Pulv. Tertianarius. v. Pul. Antipyr.

* *Pulv. Vermifugus.* R̄ *C. C. rhab. coral-*
lin. sem. fanton. ā p. æ. m. f. ℞.

* *Pulv. Uvularis.* R̄ *Balauſt. Rad. biſtort.*
tormentil. ā ℥ſs. ⊙ ℥ii. m. f. ℞. Quo uvula
cum palato tangatur digito, vel linteo excepto,
ſæpe in die.

R.

* *Ranar. Hepata,* præparantur exiccando
ſupra folia caulium in vaſe clauſo, & ℞an-
do ſ. a. D. ℥ſs in Epilepſia, Quartana, &c.

Regulus Fovialis, ſ. ex *Regul. ☉ fuſi ℥4,*
adjiciendo limat. ℥ eandem quant. ſ. a. Fit

Regulus Lunaris, addendo *Reg. ☉ fuſi*
℥viii, ℞æ ℥i, ſ. a.

Regulus

Regulus Martis, ex ♂ zii, ⊙, ♀, ♂, ā
ziiiis, detonando f. a.

Regulus Solaris, ex Reg. ♂ fusi ziiii, ⊙
zfs, f. a.

Regulus Veneris, ex ♀, ♀, ⊙, ā ziiii,
♂ zviii, detonatis f. a.

Ros Vitrioli, Elicitur ex ⊕ albo crudo,
calore MB. ferventis f. a.

Rosa Solis. R Roris ⊙is rec. miii. nuc.
m. anif. coriandr. ros. r. ficc. ā zfs. galang.
zz. caryoph. ā zii. glyc. zi. cardamom. zed.
gran. Paradif. calam. arom. ā zfs. fant. citr.
zi. fant. rub. cinnam. ā zvi. ▽ vitæ opt. fvi.
Infund. ⊙ aliqt. f. colat. per manic. Hipp.
addendo sacch. opt. zxi.

Rotulæ. v. Tabulæ, vel Tabellæ.

S.

Sacchar. Aluminis. v. Alumen Dulce.

* *Sacch. Caryophyllatum.* R Fl. caryoph.
hort. ℥ at. zvi. caryoph. aromat. ℥i. sacch.
albis. in Ros. Dam. solut. zxi. coq. & ef-
funde in marmor. f. a.

* *Sacch. Eboratum.* R ℥ ebor. zifs. ocul.
69, perl. præp. ā zi. ⊙ cinnam. gt. vi. sacch.
opt. in Ros. rub. solut. zxvi. coq. f. a.

Sacch. Perficorum, f. ex Flor. ℥ at. zii, sacch.
in Ros. coct. fvi, f. a. * *Sacch.*

* *Sacch. Sambucinum*, f. ex Fl. ℥ii sacch. opt. in ∇ Fl. Sambuc. solut. ℥i, f. a.

* *Sacch. Tormentillæ*. R Rad. Torment. Qat, ℥iss. cinnam. ℥ss. sacch. in ∇ cinnam. solut. ℥i. coq. & effunde f. a.

Sacculus Embryon. &c. v. Cerevis. &c.

Sal Absinthii crystallinum, fit solvendo ⊖ Abs. in ∇, filtrando, crystallifando, siccandouque, f. a.

Sal Aceti essentiale. coq. ⊙m ⊕ti in ∇; filtra ac crystallisa f. a.

Sal Aceti fixum. Calcina ⊙m ⊕ti, solve ∇â, filtra & coagula f. a.

Sal Alkali. R ψ ℥i. Eris isatid. ℥ss. □, ⊙, ā ℥i. coq. in ∇, filtra & coagula ad siccit.

Sal Aluminis. coq. ⊙ ustum in ∇, filtra & coagula f. a.

Sal Armoniacum fixatum. Misce * cum ψ dimid. quant. & Δe fortis. subito adhibito, additoque solle funde, ac postea ∇â elue f. a.

Sal Armon. Volatile, f. ex *, & ⊖is □ri ā, ⊕atis f. a. pt & ⊕ari (jubente Medico) cum 3tia parte Castor. vel Succini.

Sal Arm. Volat. Oleosum. R Caryoph. ℥ii. Sp. V. ℥viii. Sp. *ci ℥iiii. Digere simul ad uniendum f. a.

Sal Chalybis. R̄ Croc. ♂tis per ☉ fact.
q. v. extrahe ☉ cum ▽, filtra & crySTALLISA
f. a.

Sal Cibarius. v. Pulv. Cibar.

Sal Coralliorum, Elicitur ex ☉ ribus more
com. Vel, solve corallia in ☉, filtra ac ex-
hala f. a. Sic fieri pt *Sal Ocul. cancror. Mar-*
garitar. &c. *o* *hoc est sy*

Sal. C. C. Succinatum, f. ☉ando c. c. cum
dimid. quant. succini f. a.

* *Sal Decrepitatum,* fit calcinando (☉bu-
lo tecto) donec non amplius crepet ☉.

Sal Diureticum. Solve ☉m *ci in ▽
calida; filtra & coagula f. a.

Sal Duplex. v. Arcan. Duplex. *no* *☉*

* *Sal Febrifugum,* Elicitur ex testis ostreor.
opt. mundatis, & ad summam albed. calcina-
tis, solvendo in △, filtrando ac coagulando
f. a. *D. ad zi ante parox.* *Anbar v. v. e.*

Sal Jovis, f. Solvendo Magist. ☉is per di-
gest. in ☉, filtrando & coagulando.

Sal Lithargyrites, Elicitur cum ☉ non se-
cus ac sacch. h̄ni. Decantetur solutio, filtra
& coagula f. a. Si solutio ☉etur cum ol.
☉, vocatur *Magisterium.*

Sal Martis (i. e.) Sal Chalybis.

Sal Martis Catharticus. Solve ☉m Flo-
rum

Anbar q. v.

rum *ci Stiatorum in ∇ calida, filtra & coagula.

Sal Perlarum, fit omninò ut coralliorum.

Sal Philosophorum. R \ominus decrepit. Œ a, \bar{a} Œ is. galang. mac. cubeb. \bar{a} Œ is. m. f. Œ . f. a.

Sal Polychrestum, f. ex Fl. \triangle & \oplus \bar{a} , exactè mixtis detonatisque, solvendo ∇ \hat{a} , filtrando ac coagulando f. a.

Sal Saturni. (i. e.) *Sacch. Saturni*.

Sal Spongiæ Volatile, f. Œ ando per O , & \ominus rectificando f. a. ex \odot in ∇ calidâ soluto elixiviat *Sal fixum*.

Sal Sulphuris. Solve \odot m Spts \triangle ris ∇ \hat{a} , filtra & coagula f. a.

Sal Tartari, fit ex \square ro calcinato non secus ac ex aliis E ribus sal extrahi solet. pt & elixivari ex \odot post Œ ationem Spts \square ri relicto, si ulterius comburatur. Vel, fieri pt ex \square crud. & \oplus \bar{a} Œ at. & calcinatis in Œ bulo f. a.

Sal Tartari Volatilis. R \ominus Œ is \square ri purific. Œ iiii. Alcoh. V. Œ viii. Œ a ex Œ ter cohobando; & adhærescet \ominus lateribus X X bici.

Sal. Viper. Volatilis, f. ex viper. ficcis per O , ut cornu cervi, ex \odot elicitur more com.

Sal fixum.

Sal Veneris. (i. e.) *Flor. Viridis æris.*

Sal Urinæ Volatilis, f. ex ☐ fermentatâ per
 ☉ Latâ f. a. *Fixum elicitur ex* ☉ *o more com.*

Sapo Tartareus. R̄ ☉ ri (ex ☐ &
 ☉ a, fact. f. a.) ℥iiii. ☉ Tereb. ℥viii. stent. si-
 mul (vase amplo) in loco frig. & humido ad
 menses aliqt: tamdiu scilicet (sæpe interim
 quotidie agitando, & plus ☉i, quoties opus
 fuerit, adjiciendo) usquedum ☉ planè tri-
 plum ☉i absorbuerit: atque in unam mas-
 sam (Saponis instar) spissam conspiraverint
 homogeneam, nullatenus separandam. *Pro-
 parandis Pil. pacificis* & *Pil. Matthæi.*

* *Savanetta Cosmetica.* R̄ Smegm. Venet.
 ℥ii. solve in succ. limon. ℥ii. adde ol. A-
 mygd. amar. ol. ☐ ri p. d. ā ℥i. m. & tam-
 diu insolentur donec in Unguenti spissitudi-
 nem pervenerint, sing. diebus probè agitando.
 Tum adde ol. st. Rhodii gt. vi, vel q. l. f. ung.

Scammon. Aurantiatum. v. Extr. Drastic.

* *Scammon. Cydoniatum.* R̄ ☉ Scam. ℥ii.
 succ. depurat. cydon. ℥bi. Digere ☒ 24. adde
 ▽ vitæ q. s. Digere iterum, & evapora ad
 extracti formam f. a.

* *Scammon. Limoniatum.* R̄ Scam. ☉ at.
 ℥i. succ. Limon. ℥bi. Digere, cola, & ☉
 ad consist. extracti f. a.

* *Scammon. Rosatum.* R Succ. Ros. Dam. depurat. ℥i. Sp. Δ ℥i. Υ ris Scam. ℥i. Digere ac evapora ad Pil. consist. adde \odot st. Majoran. \mathfrak{z} i.

* *Secundine præptæ.* Abluantur Secundinæ fœminæ, aut Suis primiparæ cum V. albo, exiccentur citò, & Υ rentur s. a. *D. ad \mathfrak{z} i, in Epilepsia, utero strangulato, partu difficili, &c.*

Sedativum Archæi. Tinctura ex Flor. *ci. \mathfrak{z} iatis eliciatur cum Sp. V. quæ abstrahatur ad consist. debitam s. a.

* *Serum Aluminatum.* R \bigcirc ℥i. lact. ℥4. coq. parùm, ut f. Serum. adde sacch. \mathfrak{z} 4. clarific. cum album. ovorum, s. a. Si velis Emeticum, coq. \bigcirc ℥i, in lactis \mathfrak{z} viii, ut f. Serum, ante parox. febrilem sumendum.

* *Serum Hepaticum.* R Fol. fumar. cichor. endiv. ā miii. hepatic. mii. agrimon. acetos. ling. cerv. borrag. buglos. ā mi. sem. carui \mathfrak{z} i. contusis affunde seri lactis ℥i. f. expres. adde sacch. alb. \mathfrak{z} iii. clarific. s. a. *D. \mathfrak{z} i bis indies.*

* *Serum Scorbuticum.* R Fol. cichor acetos. ā mxii. abiet. mvi. cochlear. nasturt. aquat. ā miiii. sem. coriandr. \mathfrak{z} ii. contusis adde succ. aurant. \mathfrak{z} 4. Seri lactis ℥4. sacch. alb. \mathfrak{z} ii. clarific. s. a. *D. \mathfrak{z} i bis indies.*

* *Serum*

* *Serum de Sedo.* R̄ Succi sedi major. ℥i. lactis ℥ii. coq. ut f. Serum f. a. D. ℥i vel ℥ii indies.

* *Serum Sinapinum.* R̄ Lactis ℥ii. calefact. adde Mustard. rec. fact. coch. iii, ut f. Serum clarum ; quod coletur pro una vice.

Silices præpti. R̄ Silices albicantes & pelucid. ex fluviis collect. igniantur in ♁bulo, & exting. in ∇Font. (quâ * solut. fuerit) donec in ∇rem fieri poterunt. f. ∇ exquisitus supra marmor, & in Troch. cogatur cum ∇Ros. probè exiccandos f. a.

* *Spiritus Alkermes.* R̄ Sp. Cinnam. Citri, Ceras. n. Anthûs, ā ℥iiii. succ. chermesin. ℥ii. m. peroptimè, dein agantur per chart. emporet. adde tum sacch. opt. ℥ii. Fol. Auri n° x. m. f. a. Sunt, qui addunt Sp. Ambræ ℥ii pro ditioribus.

Spir. Aluminis, R̄atur ex O usto per O omninò ut ☉ ☽ li.

Spir. Alum. Dulcis. f. Sptum O is aliquoties rectificando cum Sp.V. ut dulcis evadat.

* *Spir. Ambræ.* R̄ Ambræ gris. ʒss. mosch. gr. xv. sacch. cand. ʒi. m. f. ∇ : cui affunde ∇ris cœlest. ℥iiii. Digere (vase hermetice obturato) in fimo equino ad ☉ 20 aut 30. Dein filtra ad usum. D. gt. vi in Animi deliquio, &c. H 2 * Spir.

100 *Pharmacopœia Bateana.*

* *Spir. Benzoini.* R̄ Partium albar. Benz. opt. ℥ii. Pyrœni ℥xvi. maneat simul in frig. sæpe agitando ad solutionem. Benz. filtra ac serva. Si ∇ â lactis ℥es, & sicces, erit *Magister. Benzoini.*

* *Spir. Camphoræ*, fit Solvendo Camph. ℥i, in Pyrœn. ℥viii, s. a. *Dof.* ℥ss ante pa-
rox. Tertianæ.

* *Spir. Cerasorum*, f. ex Cerasis nig. cum nucleis opt. contuf. & fermentatis s. a. *U*ando per $\times\times$, & rectificando in MB.

* *Spir. Cochleariæ*, f. ex Cochlear. hort. floresc. fermentatâ, vel non ferm. *U*ando per $\times\times$ cum suo refrigeratorio. Quod primò prodit serva per se pro Sptu. *Fieri etiam pt ad hunc modum.* R̄ Sp. V. legitimè probat. ℥xxxiii. cochlear. hort. rec. & floresc. qu. infarciri pt. Infunde per \times xii, ac *U*a ad medietatem. In hoc Sptu *U*ato macera de novo cochlear. rec. ut supra, iterumque *U*a ad medias. Ex hoc Sptu, & Resin. Scammon. vel zialap. (extrahendo Tincturam ac filtrando) parari pt *Sp. Cochlear. purgans.*

Spir. Coralliorum, fit Θem Corall. opt. purificat. *U*ando ∴, & rectificando.

* *Spir. Corn. Cerv. succinatus.* *U*atur ex c.c. cum dimid. quant. Succini. *Spir.*

Spir. Diatriwn. v. Mixtura Simplex.

* *Spir. Embryonum.* R Capones n° 3, exemptâ pinguedine contunde & incide: adde dactyl. ℥i. uv. passar. ℥iſs. meliſ. miiiii. angelic. majoran. chærefol. ā miii. fem. ocimi ℥ſs. fœnic. angel. cort. limon. ā ℥iii. cort. citri, Rad. pæon. borrag. ā ℥iiii. angel. ℥iſs. croc. ℥v. Conf. flo. Borrag. caryoph. majoran. ā ℥iiii. V. Hispan. ℥xxxii. ℞a ad ſiccitatem. cum hâc ∇â, & Sp. Hormin. ℥i, ∇æ Ceraſ. n. Meliſ. ā ℥iiii, Borrag. ℥iiii, & amygd. decort. ℥iſs f. Emulſio: cui adde Conf. flo. Pæon. ℥vi. Borrag. & Caryoph. ā ℥iiii. Florum violar. paralyſ. tunicæ, roſ. r. anth. calend. ā miiiii. Xyloal. ℥iii. Sant. citr. ℥iſs. cinnam. ℥viii. Aromat. Roſat. ℥i. ℞a ſ.a.

Spir. Hormini comp. v. Aq. Horm. comp.

* *Spir. Hyſſopi Verus.* R Hyſſop. rec. florefc. q. v. contunde opt. & in vaſe quern include, addendo ∇ont. tepidiuſculæ q. ſ. relinque ſic ad fermentandum (Flor. cereviſiæ tantillo addito) O 10, vel 12. Deinde adde plus ∇æ, ac ℞a per XX. Poſtea rectifica ſæpe in MB. ſ. a. Eodem modo ℞ari pt *Sp. Herb. aliar. Flor. &c.*

* *Spir. Juniperi Verus,* ℞atur ex Baccis fermentat. ut ſuprà.

Spir. Mannæ. Si Mannam Ψ es l. Δ . ex cucurbita, habebis Sptum insipidum sudorificum.

Spir. Millepedum. Ψ atur omninò ut c. c. fervando \ominus em.

* *Spir. Nitri.* \Re \therefore æ p. ii. \ominus p. i. m. a. Ψ a per \circ , donec cessant fumi apparere.

Spir. Nitri Bezoarticus. Ψ atur ex Sp. \ominus rectif. & Butyr. \ddagger ii- \bar{a} , ex \circ s. a. Inservi-
pt \odot m Bezoartico Minerali parando.

* *Spir. Nitri dulcis.* \Re Sp. \ominus rectif. p. i. Alcoh. V. p. ii. Digere ad unionem, ac Ψ in \therefore , bis cohobando s. a.

Spir. Reginae Hungariæ. v. *Aq. Hungarica.*

* *Spir. Rhæados crapularius.* \Re Flo. papav. rhæad. rec. ss . sem. carui z ii. nuc. m. z Ambr. gris. gr. 4. Sp. V. ss iiii. macer. s. a. f. colat.

* *Spir. Salis Armoniaci.* \Re * p. i. Ψ p. i. ∇ p. iii. Ψ a in \therefore s. a.

Sp. Sal. Arm. Tartarisatus. \Re \ominus is \square r * \bar{a} , cum triplo ∇ æ Ψ a s. a.

Sp. Sal. Arm. Succinatus, f. rectificand Sp. *ci supra I rem succini s. a.

Sp. Sal. Arm. Chalybeatus, f. ex \odot o Flo-
rum *ci I tiatorum Δ i exposito, Ψ and
per \circ s. a.

* *Spir*

* *Spir. Salis coagulatus.* Misce \ominus is Absinth. depuratis. ζ i, cum Sp. \ominus rectif. ζ iss, & coagula s. a.

Spir. Salis Martialis. Natur per \circ ex \oslash p. i, \otimes p. ii, s. a.

* *Spir. Sambuci.* Natur è Baccis ferment. uti *Hyssopi*, &c.

Spir. Sanguinis. Na Sang. juvenis sani putrefactum in \therefore & rectifica s. a.

Spir. Saturni. Natur per \circ è sacch. Hni opt. purificato, rectificando s. a.

Spir. Spongiarum. Na è Spongiis per \circ , & rectifica s. a.

Spir. Tabacæ. Natur ut *Succini*, ex Foliis ficcis.

Spir. Theriacalis camphoratus. R Theriac. Androm. ζ v. myrrh. opt. ζ x. croc. Anglic. ζ ss. camph. ζ ii. Alcoh. V. ζ x. Digere, ac Na in MB. ter cohobando s. a.

* *Spir. Veneris.* Natur per \circ ex \oplus lo \oslash ris s. a.

Spir. Vini Succinatus. R Tris Succini ζ iiii. Alcoh. V. ζ xii. Na in MB. s. a.

Spir. Vini Tartarisatus. R \ominus \square ζ iiii. Na cum Alc. V. tbii . in MB.

Spir. Viperarum. Na ex Viperis ficcis, uti c. c. servando \ominus em.

Spir. Vitæ Aureus. v. Tinct. Aurea.

Spir. Vitrioli. ℞ a ⊕ calcinatum ex ∴, & separa Sp. à phlegmate s. a.

* *Spir. Vitrioli coagulatus.* ℞ ⊖ is Acetofæ ℥i. Sp. ⊕ li ℥iss. m. & coagula s. a.

Sp. Vitrioli Diaphoreticus. ℞ ⊖ is □ ri, c. c. c. ā ℥ii. Sp. ⊕ ℥vi. ℞ a per ⊕ ad siccit. Liquori ℞ ato adde Sp. V. ā, & serva ad usum.

Sp. Vitrioli Essentificatus. v. Clissus Vitrioli.

Spir. Vitrioli Martis. ℞ atur in ∴, ex ⊕ lo ♂ tis calcinato.

Sp. Vitrioli Philosophicus. fit ex ▽ â in quam Butyr. ♂ ii projectum fuit, exhalando ad 3tias, & rectificando s. a.

Sp. Vitrioli Tartarizatus. ℞ ⊕ ad albed. calcinat. p. ii. □ ad nigred. calcinat. p. i. m. & conspersa Sptu V. ℞ a ex ⊕, & rectifica s. a.

Stypticum Regis. ⊕ lo soluto, filtrato, cum ✱ ℞ ato, edulcato & siccato affunde ⊙ ⊕ li, & ℞ a ex ⊕ ad siccitatem. ⊙ m digere cum Sp. V. filtra calidè ac abstrahe. Solve ⊖ em in fundo remanentem cum quadruplo ▽ æ per digest. & fiet Stypticum.

* *Succi Scorbutici.* ℞ Succor. cochlear. utriusque,

triusque, becabung. nasturt. aquat. ā ʒxvi. aurant. ʒxx. sacch. alb. ʒxii. m. trajiciantur sæpe per manicam Hippoc. ad claritatem rubicundam, Vini instar *Rubelli*. *Diu servari pt, in lagenis vitreis si reponantur. & gratissimi saporis sunt.*

* *Suffimentum Hystericum.* R Asæ fœtid. ʒi. Fol. rutæ mi. † opt. ʒi. coq. in lagena stricti orificii s. a. *Calidus vapor (hiante ore, & naribus) excipiatur sæpius in die.*

Sulphur Antimonii. R ⊖ ⊞, vel Absinth. ʒiiii. in †bulo fufis injice cochleatim ⊕ crud. †at. ʒi. fluere sinatur ad ʒæ quadrantem, & effunde in vas æneum. Massa crocei coloris edulcetur crebris ablutionibus s. a.

Sulph. Antim. combustibile. ⊕ solutum in menstruo idoneo in ▽am projice: collige △r, & ▽ calidâ abluere: vel (si videtur) per se ⊞a s. a.

* *Sulphur Auratum.* fit è scoriis à Regulo ⊕ii liberatis, in ▽ coctis & filtratis, †ando △ cum †, & abluendo.

Sulphur Vitrioli. fit solvendo ⊕ in ▽ calidâ, guttatimque affundendo ⊙m ⊞ri, ut †etur △ ⊕li, qd edulcoratum exicca.

Sulphur Vitrioli Martiale. Ablue Fl. *ci Martiatos

Martiatos ab omni falsedine, & calcina s. a.

Sulphur Vitrioli Narcoticum. R \oplus p. ii.
 \int p. i. Digere in \ddagger , ac \mathcal{L} a in \therefore : ad siccitatem. Ex \oplus rubra extrahe tincturam ope \ddagger i, filtra & \mathcal{L} a \odot \square ri. Tandem \triangle in fundo edulca & sicca.

* *Suppositoria Aluminosa.* R \bigcirc \mathcal{L} at. q. v.
 Albumin. ovor. agit. q. s. ut fiat Pasta, & exinde suppositoria diversæ magnitudinis & longitudinis, siccanda ad usum.

* *Suppositorium Hæmorrhoidale*, f. ex creta & ungu. Populu. ut f. \oplus dura s. a.

Syr. Allelujæ. R Succ. Lujul. \mathfrak{h} iis. \mathcal{R} os. rub. \mathfrak{h} ss. sacch. opt. \mathfrak{h} is. Digere in MB, dum fæces subsiderint, toties quoties.

Syrup. Ambrosianus. v. *Decoct. Ambros.*

Syr. Antiscorbuticus. R Fol. Pini rec. cochlear. marin. nasturt. aquat. becabung. \bar{a} p. æ. contusa exprime succos. R Horum \mathfrak{h} ii. succ. Aurant. \mathfrak{z} vi. clarifica exactis. cum album. ovor. adde sacch. opt. \mathfrak{h} ii. coq. ad consist. Syr. s. a.

* *Syr. Balsamicus.* R Balsam. de Tolu \mathfrak{z} ii. ∇ Flor. tusilag. \mathfrak{z} xii. coq. in vitro circulari exactis. lutato in \therefore : posito per \mathfrak{X} 3. colat. frigidæ admisce sacch. albis. \mathfrak{z} xx. ut f. Syr. sine ope caloris. Eodem modo parari potest *Syr. Benzoïni, de Styrace, &c.* * *Syr.*

* *Syr. Benedictus.* R Infus. Bened. ℥xii. sacch. alb. ℥iiii. exhala in MB. ad Syrupi consist. f. a.

* *Syr. Cardiacus auratus.* R Aq. chelidon. comp. ℥i. sacch. opt. ℥ii. dissolve ad lentum B. calorem, & adde succ. chermes, Syr. de Corall. comp. ā ℥ii. Fol. Auri n° 20. m. f. a.

* *Syr. Chalybeatus.* R ⊖ ♂tis ℥ii. solve in ∇ Gentian. comp. ℥i. adde Syr. de Pomis alter. ℥ix. m. f. a.

* *Syr. Chalybeatus Alius.* R Vin. Chalybeat. nr. comp. opt. filtrat. ℥ii. sacch. opt. ℥i. exhala l. Δ. ad Syrupi consist.

* *Syr. Chalyb. Corallatus.* R Ras. fantal. r. ℥iiii. fant. alb. cinam. corall. rub. ā ℥i. macer. (obsignato vase) in V. rubell. opt. ℥iis ad ⊕ X 24. f. colat. clara, cui adde sacch. opt. ℥i. f. Syr. f. a. Tum adde ⊖ ♂tis ad rubed. calcinat. (in ∇ cydon. solut.) ℥ss. m.

* *Syr. de Croco.* R Croc. Anglic. opt. ℥ii. Lachrymar. stillantium ex capitibus Papaveris exotici supra laminam ferri siccat. & pul. ℥ss. Sp. ⊕ li gt. 30. ∇ citri totius ℥viii. Digere in MB. ut extrahatur Tinctura, quæ filtretur exactis. Tum R Sacch. opt. ℥xviii. ∇ citri totius ℥vi. coq. despumando ad Syr. crassioris consist. cui adde Tincturam

præ-

prædictam, ut f. Syr. consist. debitæ sine coctione.

* *Syr. Fovialis.* R̄ Limat. ℥is ℥vi. ℥tis ℥ii. infund. in Font. ℥vi ℥ 48. Tum adde Tamarisc. mii. cort. rad. cappar. ℥is. uv. passar. ℥iiii. anis. ℥i. coq. donec libræ 4 consumptæ fuerint. f. colat. adde sacch. alb. ℥i. clarifica & coque ad Syr. consist. *Dof.* ℥i quotidie mane cum ∇ *Lumbric. magistr.* ℥ii.

* *Syr. Limacum.* R̄ Limac. hort. ante ortum ☉is collect. è testis suis exempt. & concis. ℥i. sacch. cand. subt. ℥at. ℥ss. m. & conjiciantur in manic. Hippoc. ut in cella defluant in Syrupum. Fieri & pt ex Limac. perforatis cum testis, & sacch. cando. *Dof. coch. i sing. horis.*

* *Syr. Lumbricorum.* R̄ Lumbric. terr. rec. opt. mundat. ℥i. Inde vitro orificiū angustioris (benè operculo munito) & obvolvatur vitrum totum pastâ ex Fl. tritici & ∇â factâ, coq. in clibano cum panibus Pistoris. Postea coletur liquor, cui adde sacch. opt. q. s. ut f. Syr. *Dof.* ℥i cum *chalybeatis*, &c.

* *Syr. de Myrrha.* R̄ Myrrh. opt. ℥v. croc. ℥iiii. hyssop. tussilag. ā miii. cap. ♀ mi. sem. bombac. ℥i. uv. pass. exacin. ℥iii. coq.

coq. in V. alb. ꝑ̄s ad med. colat. adde sacch. opt. ℥viii. coq. in Syr. consist. f. a.

Syr. Peponicus. R̄ Carn. Pepon. matur. & rec ꝑ̄s. incis. minutiss. adde sacch. opt. ℥at. ꝑ̄s. f. S. S. S. in olla vitreata: stet de super peponis carnem pondus i vel 2 librarum (℥ aliquot) ut f. Syr. in loco frigido f. a.

* *Syr. de Peto.* R̄ Succ. Peti Anglic. ꝑ̄4. oxym. simp. ℥4. Hydromel. ꝑ̄s. m. & Digere ☉ 4, ut opt. defacetur. Hinc decanta, iterumque digere ut supra, donec materia ab omni sacculentia depurata fuerit: adde postea sacch. ꝑ̄ii, & coq. in Syr. f. a.

* *Syr. de Rapis.* R̄ Rapar. excoct. in laminas ten. incis. ꝑ̄iii. sacchar. opt. ℥at. ꝑ̄s. f. S. S. S. in vase fictili. stent in frigido simul cum pondere superposito per ☉ 12. f. colat.

Syr. Sambucinus comp. R̄ Bacc. sambuc. matur. à stipit. liberat. ꝑ̄ii. uvar. corinthiac. mundat. incis. ꝑ̄s. Fl. sicc. Borrage. Buglos. Viol. Ros. r̄. ā ℥ss. V. Rubelli ꝑ̄ii. coq. in clibano: colat. claræ adde sacch. opt. ā, & coq. in Syr. f. a. *Micethw.*

* *Syr. de Scammonio.* R̄ Diagryd. ℥vi. uv. passar. exacin. sacch. alb. ā ℥viii. Sp. V. ꝑ̄ii. coq. l. ▽. adustulando ad consumpt. dimid. f. colat. pro Syr. cathartico. * *Syr.*

* *Syr. Sidereus.* R̄ Tincturæ Ferri (quam vide suo loco) exactis. filtrat. ℥ii. sacch. opt. ℥i. exhala in MB. ad consist. Syr. f. a.

Syr. de Sulphure. R̄ Hepat. Δ ris ℥ii. V. Hispan. ℥i. Digere \bigcirc 3, & V. tinctum filtra. Tum R̄ sacch. opt. ℥iii. ∇ Tussilag. ℥i. coq. despumando ad consist. crassiorem. Postea (Tincturâ prædictâ additâ) f. Syr. debitæ consist. f. a.

Syr. Tolutanus magistrâlis. R̄ Bals. de Tolu, de Mecha, vel ejus defectu Capivi, styrac. calamit. Benz. opt. oliban. Mastich. Myrrh. Ammoniaci granulati, Taccamahac: gum. Elemi, Tereb. è Chio, Rad. irid. Florent. ā ℥ss. Aq. Bechicæ ℥iiss. coq. in vase circulatorio (opt. clauso) in ∴ calidâ posito \times a liqt. colat. adde sacch. albis. q. s. ut f. Syr. albissimus f. a.

* *Syr. Vermifugus.* R̄ Fol. Helleborastri rec. ℥ii. Hagiopermi ℥iiss. Rad. bryon. rec. ℥ss. Absinth. Roman. mii. coq. in Hydropeg. q. s. ad ℥i. colat. adde sacch. opt. ℥i. & coq. f. a. *Dos. coch. i bis indies.*

T.

* *Tabulæ Absinthiacæ.* R̄ Sacch. albis. ℥i. Aq.

Aq. Abs. q. s. coq. f. a. instillando ☉ ft.
 Abs. gt. 60; & effunde in marmor.

* *Tab. Amygdaloïdes.* R Partium albar.
 Benz. opt. ʒi. Fl. \triangle ʒii. Rad. irid. Flor. ʒiss.
 sang. dracon. ʒi. sacch. alb. ʒxii. mucilag.
 gum. Trag. in Ros. extract. q. f. f. Tabul.
 f. a.

* *Tabul. de Angelica.* R Rad. Angelic. rec.
 ad mollitiem coct. & per setaceum traject.
 ʒiss. sacch. opt. ʒxii. mucilag. gum. tragac.
 q. s. f. Tab. albissimæ.

* *Tab. Antimoniales.* R Cerus. \odot ii ex Re-
 gulo fact. ʒvi. sacch. alb. ʒxii. cum mucilag.
 gum. Tragac. f. Tabellæ scrupulares f. a.

* *Tab. Antisyanchicæ.* R Fl. \triangle ʒi. cyno-
 copri subt. Cat. ʒiii. sang. dracon ʒii. ol. A-
 nisi gt. vi. sacch. albis. ʒviii. cum mucilag.
 tragac. q. s. f. Tabellæ.

* *Tab. de Aurantiis.* R Cort. extern. au-
 rant. citri, limon. candefactor. ā ʒi. confect.
 Anis. & zz. ā ʒiii. galang. ʒss. caryoph. n° 12.
 nuc. m. condit. n° 2. Aromat. Rosat. ʒiiii.
 Amygd. decort. Rad. eryng. candefact. ā ʒi.
 pinear. pistach. ā n° x. mosch. zibet. ā gr. 4.
 Ambr. gris. ʒi. sacchar. alb. ʒiss. mucil. tra-
 gac. in Ros. fact. q. f. ut f. Pasta, & exinde
 Tabulæ f. a.

* *Tab.*

112 *Pharmacopœia Bateana.*

* *Tab. Burgesianæ.* R Glyc. rec. ℥i. Decoct. passular. scabios. & Violar. ℥vi. Infund. per \bigcirc 3, & coq. ad dimid. f. expressio, quæ exhaletur ad mellaginem: cui adde sacch. cand. alb. ℥at. ℥xii. gum. tragac. ℥at. ℥ii. ol. Anis. gt. xx. Ambr. gris. gr. iii. contunde opt. ut f. \bigcirc , ex qua formentur Tab. vel Rotulæ, f. a.

* *Tab. Cardialgicæ.* R Cret. candid. ℥ii. oc. 69 ℥i. nuc. m. ℥i. sacch. albis. ℥xii. mucilag. sem. cydon. q. s. ut f. Tabulæ.

* *Tab. Carminativæ.* R Sem. Dauci com. ℥at. ℥i. sacch. opt. in Decoct. sem dauci com. solut. ℥xii. coq. & effunde f. a.

* *Tab. Dialthææ.* R Cris Rad. alth. ℥ii. glyc. ℥i. Fl. \triangle 3vi. gum. tragac. ℥ii. sacch. opt. ℥xii. Aq. Pectoralis q. s. f. Tab. f. a.

* *Tab. Diambæ.* R Spec. Diamb. ℥ss. sacch. alb. ℥viii. Aq. cinnam. q. s. coq. f. a.

* *Tab. Diatragacanthi.* R Spec. Diatragac. frig. rec. fact. ℥ss. mosch. ambr. gris. ā gr. i. zibeth. gr. 2. sacch. opt. ℥xii. Ros. Dam. q. s. contund. in \bigcirc m. & f. Tab. albissimæ.

* *Tab. Divinæ.* R Lact. Apyrothii ℥ii. sacch. alb. ℥vi. mucil. cydon. q. s. f. Tab. drachmales.

* *Tab. Embryonum.* R Crum Rad. bistort. ebor.

ebor. coral. r. coriandr. ppt. ā ʒss. succin.
alb. crystall. Bacc. cherm. ā ʒii. sacch. alb.
ʒxvi. Aq. cydon. q. s. coq. f. a. addendo ol.
cinnam. gt. vi, & effunde.

* *Tab. Farfareæ.* R̄ Fol. tussilag. sereno
cœlo collect. & (abstersâ mucositate aridâ
cum linteo madido, irrigando demum Vino
Hispan. & exiccando) ℞ at. ʒss. glyc. ℞ at.
ʒss sacch. cand. alb. subt. ℞ at. ʒxii. gum.
tragac. in Decoct. Pector. solut. q. s. f. Tab.
vel Troch. f. a.

* *Tab. Fœniculinæ.* R̄ Sacch. opt. ℥i. ∇
Fœnicul. q. s. coq. f. a. instillando ☉ stil.
Fœnicul. gt. 50. effunde f. a.

* *Tab. Griseæ.* R̄ Ambr. gris. ʒi. mosch.
gr. vi. stypter. gr. ii. sacch. cand. alb. ℞ at.
ʒxii. mucil. gum. tragac. in ∇ Menth. ex-
tract. q. s. f. Tabellæ.

* *Tab. Hæmoptoicæ.* R̄ ∇ Lemn. ʒiii. B
ʒii. Lap. Hæmatit. Magist. eboris, ā ʒiiii.
Rad. bistort. sem. hyoscyam. cort. limon.
rec. minutis. incis. ā ʒi. sem. papav. alb. ʒss.
Rhodosacchar. ʒviii. mucilag. gum. tragac.
q. s. f. Tabellæ.

* *Tab. Helenii.* R̄ Pulp. Rad. enul. rec.
coct. ʒiss. sacch. opt. ℥i. mucilag. gum. tra-
gac. in Aq. Hyssop. extract. q. s. f. Tab.

* *Tab. Infantum.* R̄ Resin chelop. ʒi. Ziabach. dulc. subt. ℥at. ʒvi. sacch. opt. ʒiii. mucil. gum. trag. q. s. f. Tab. pondere ʒss. comedat manè 2, 3, vel 4.

* *Tab. Lenthales.* R̄ Glyc. rec. ʒviii. anis. ʒiiii. carui ʒi. ▽arum tussilag. Hyssop. prasfii, ā ʒbi. Infund. in MB. ☉ ʒ. f. express. fortis, quæ ad mellaginem exhaletur; addendo gum. ceras. Arabic. ā ʒii. tragac. ʒss, per ☉ 2 infus. in Ros. Dam ʒss. Tum adde sacch. opt. ʒii. mosch. ambr. gris. ā gr. vi. ℞ris glyc. ʒss. contunde opt. in ☉, & exinde f. Tab. vel Rotulæ, f. a.

* *Tab. de Pipere.* R̄ Cinnam. ʒss. zz. ʒii. piper. n. ʒii. calam. arom. mac. nuc. m. ā ʒii, gr. v. cubeb. cardamom. min. ā gr. xv. caryoph. galang. flaved. cort. aurant. crud. rec. ā ʒss. flaved. cort. citri crud. rec. ʒi. Incide omnia crasso modo, & adde amygd. dulc. excort. ʒv. cort. citri condit. ʒi. sacch. alb. in ▽ Menth. solut. ʒbi. coq. & effunde f. a.

* *Tab. Prunellæ.* R̄ Lap. Prunell. ʒss. sacch. opt. ʒvi. mucil. tragac. q. s. f. Tab.

* *Tab. Rosaceæ.* R̄ Ros. rub. exungul. ʒvi. gum. Arab. tragac. ā ʒss. sacch. opt. ʒxvi. Ros. q. s. ut f. pasta. Inde fiant Tab. vel Rotulæ,

Rotulæ, f. a. Addi pt Ol. nuc. m. gt. aliquot.

* *Tab. Saponacæ.* R Sapon. Ven. opt. ℥iſs. glyc. ℥ii. Rad. irid. Fl. ℥vi. Fl. Δ ℥ſs. Rad. Angelic. ℥ii. ol. Anif. ℥ſs. facch. opt. ℥viii. mucil. tragac. in Aq. Hyſſop. fact. q. s. f. Tab. vel Troch. f. a.

Tab. Stomachicæ. v. Pleres-Archonticon.

* *Tab. de Styrace.* R Styrac. cal. colat. pulp. paſſul. min. ā ℥i. Cris glyc. ℥vi. xyloal. cinam. ā ℥ii. nuc. m. ℥ii, ℥ii. B, ℥x. nuc. moſch. condit. ſiccāt. ℥iſs. facch. opt. ℥xx. mucag. trag. q. ſ. f. Tabellæ.

* *Tab. Tartaræ.* R Cryſtall. \square i ſubtiliſ. Cat. ℥i. facch. opt. ℥viii. mucil. trag. q. ſ. f. Tabellæ.

* *Tab. Vermifugæ.* R Cris c. c. crud. ebor. ā ℥iſs. corallin. ℥ſs. facch. alb. ℥viii. mucil. tragac. q. s. f. Tab. ponderantes ſingulæ ℥ſs. D. n° 3 bis in die.

Tartarum Aceti. v. Sal Aceti eſſentiale.

Tartarum Antimoniatum. R Crem \square p. vi. Fl. \odot ii p. i. coq. in ∇ , filtra & exhala ad ſiccitatem.

* *Tartar. Chalybeatum.* R \square loti ſbi. \odot ℥ii. coq. in ∇ ſbviiii per momentum 1 vel 2, Trajicē citō per manic. Hip. agitando li-

quorem, donec refrigeratus sit: dein resideat
 ☿ in fundo viridiusculus, & siccetur. Vel,
 R Crem. ☐i ℥iiii. ☉li ℥tis. ℥ii. coq. in
 ▽ aliquantum, filtra & ad siccit. evapora
 f. a.

Tartar. Emeticum. R Hepat. ☉ii, crem.
 ☐i, ā p. x. m. f. ☿. Digere in ▽ Menthæ, fil-
 tra ac evapora ad siccitatem.

Tartar. Laxativum. R Crem. ☐ ℥viii.
 ☉ ☐ ℥iiii. ▽ont. ℥iiii. coq. l. △. per hor.
 fs. post frigesact. filtra & exhala ad siccit.
 ut fiat Sal album.

Tart. Vitriolat. Antimoniale. fit addendo
 paulatim ☐ro ☉iato, ☉ ☉li q. s. siccan-
 do, in ▽ solvendo, filtrando, & exhalando
 ad siccit.

Tart. Vitriolat. Emetico-purgans. R ☉
 ☐ fusi ℥viii. Vitri. ☉ii ℥i. probè misce in
 ☉bulo, effunde, ▽â solve, filtra, & in ∴æ
 calore exicca, paulatim instillando ☉ ☉li
 q. s. & siccando.

Terra Vitrioli dulcis. fit ex ☉o olei ☉li
 ad rubed. calcinato, aliquoties ▽â edulcan-
 do, donec ▽ rubra ab omni falsedine libera
 fit. postea exicca.

* *Testes Equi præpti.* E vivo equo exi-
 mantur, incidantur, Leucæno abluantur,
 exiccen-

exiccantur citò & \mathcal{T} rentur. Eodem modo præparantur *Testes Apri*. Dos. \mathfrak{z} i pro vice bis in die.

* *Tinctura Absinthii*. & Summit. Abs. vulg. siccat. à stipit. liberat. \mathfrak{z} v. contusis adde Pyrœni \mathfrak{z} xx. Digere in MB. ad \bigcirc aliqt. exprime fortiter. in liquore infunde iterum alias summit. abs. & exprime. Repet. opus ad tertiam Vicem. Dein filtra colaturam s.a. D. gt. vi (plus minus) in haustu Vini, vel cerevisiæ.

Tinctura Ambræ. v. Sp. Ambræ.

* *Tinctura Amygdaloides*. & Partium albar. Benz. Styrac. calam. ā \mathfrak{z} i. Pyrœni tbi. Digere ad solutionem, filtra & exhala ad dimid.

* *Tinctura Antim. Emetica*: Extrahitur ex vitro \mathfrak{z} ii cum \mathfrak{z} , filtrando & exhalando ad siccitatem. Materiam in ∇ solutam, filtratam, iterumque ad siccitatem abstractam digere cum Sp. V. ad colorem rubicundum, ac filtra. Elici etiam potest Tinctura è scoriis Reguli \mathfrak{z} ii cum Sp. V. digestis & filtratis. Vel, extrahe Tincturam ex vitro \mathfrak{z} ii cum Sp. \mathfrak{z} rectificato; effunde ac abstrahere in \mathfrak{X} , non autem ad siccit. totalem: Tum extrahe Tincturam cum Sp. V. quam filtra & exhala ad conven. spissitudinem. Dos. ad gt. x.

Tinctura Antim. purgans. R̄ Vitri. ℥ii
 Cat. ℥i. Sp. ⊕ non-rectificat. ℥viii. Di-
 gere in MB. Sic fit Tinctura nigropunica.

Tinctura Armoniaci. R̄ * ℥ii. ♂ ℥i. m.
 opt. simul terendo, & ♁a per ○ per gra-
 dus. Serva per se Sp. *ci. ♂tem in fundo
 hærentem ♁a, & frequenter ▽â affusâ edul-
 cora. Postea adjectis Sp. V. ℥ii. digere tepidè
 ○ 8 : effunde Sptum, & novum affunde &
 digere per ○ 8. Dein abstrahe in MB. Sp. V.
 ℥iii, ut una libra Tincturæ supersit.

Tinctura Asæ fœtidæ. R̄ As. fœtid. ℥ii. Al-
 coh. V. ℥i. extrahe Tincturam & filtra.

* *Tinctura Asthmatica.* R̄ Rad. Helen. irid.
 Florent. sem. anis. carui, glyc. ā ℥ii. Fol.
 cardui ben. mii. uv. pass. exacin. ℥i. Fol. Se-
 næ mundat. ℥vi. ▽ Anisi, ℥vi. Digere ○ 4,
 & f. colat. *D. coch. 2 h. somni, 3 vel 4 manè
 seq.*

* *Tinctura Aurea.* R̄ Pulp. colocynth. à
 semin. liberat. concis. & cras. Cat. ℥iss.
 caryoph. n° vi. anis. ℥i. croc. ℥ss. Sp. V. ℥xx.
 Digere ad mensem, & filtra. *Dos. ℥ii ad ℥iss.*

Tinctura Bezoartica. R̄ Rad. enul. angel.
 zed. serpentar. Virg. ā ℥iss. croc. opt. ℥i.
 myrrh. cinam. cort. citri ficc. ā ℥vi. Fol.
 scord, rutæ, ā mss. Theriac. Androm. ℥iii.
 opii

opii Thebaic. ℥ii Sp. ☐i rectif. ℥xv. Sp. ☉li ℥iii. Sp. Bacc. sambuc. & Sp. Bacc. Junip. rectif. ā ℥xviii. Digere f. a. ac filtra. Tum adde ☉ succini ℥i. camphor. ℥ii. Digere iterum ad usum.

* *Tinctura Cardamomi.* R Sem. cardamom. min. excort. & contus. ℥4. Alcoh. V. ℥xvi. Digere, exprime, ac filtra f. a.

* *Tinctura Carui.* f. è Sem. & Alcoh. V. omninò ut *Cardamomi.*

Tinctura Cathartica Ridgleyi. R Senæ opt. ℥i. caryoph. ℥iss. croc. ℥i. V. Hispan. thifs. Infunde ☉ aliqt. exprime ac filtra. *Dof. coch.* 2. 3. 4. *quotidie ad longum tempus, in febribus obstinatis, &c.*

* *Tinctura Ceruffe.* R Ceruff. Ven. ℥at. ℥iiii. camphor. ℥iss. ☉ ☐ p. d. ℥iii. ✠ ℥xvi. macer. in frig. filtra.

* *Tinctura Chamæmeli.* Extrah. ex Flor. ficcis, & Pyræno, uti *Absinthii.*

* *Tinctura Cochleariæ comp.* R ♂ mund. ℥iiii. Salv. rubræ, agrimon. ā miii. cochlear. marin. fol. selectiff. thii. cochlear. hort. miii. abs. com. rorism. ā mii. Rad. raphan. rustic. ℥iiii. Incide minutif. & adde V. alb. & V. Cheriens. ā thiiii. Infund. per ☉ 3, & f. colat. *Dof. ad ℥4 bis indies per ☉ 20, 30, 40.*

Tinctura Corallii. Solve corall. r. in Sp. Panis, filtra & evapora: exinde Tincturam extrahe cum Sp. V. filtra & exhala ad debitam consist. s. a.

* *Tinctura Ferri.* R̄ Batituræ Ferri mundat. ℥vi. Absinth. Rom. mi. ras. eboris, fantal. alb. ā ziss. V. Rubelli ℥ii. macer. ☒ 48. f. colat. quæ filtretur.

Tinctura Guajaci. R̄ Cort. guajac. ℥at. ℥bi. Ambr. gris. gr. xv. sem. anis. glyc. ā ℥i. Sp. V. ℥iiii. Digere & cola ad usum.

Tinctura Galbaneti. Extrah. ex Galbaneto Senn. cum duplo Tincturæ de ☉ ☐ri, circulando, ac postea separando Oleum à Tinctura s. a.

Tinctura Hæmatitæ. Elicitur ope Spts V. ex Lap. Hæmatit. cum * ☐ato.

* *Tinctura Hieræ.* R̄ Spec. Hier. simp. ℥i. coccinel. ℥i. V. Cherienst. ℥iiss. m. & digere sæpe agitando ad ☉ aliquot. deinde filtra ad usum.

* *Tinctura Juniperi.* fit ex Rob de Baccis ℥i, Sp. de Baccis fermentatis ℥bi, digestis & filtratis s. a. *D. coch. 2 ter in die.*

Tinctura Lunæ. v. Luna potabilis.

Tinctura Martis. Extrah. ex Flor. * ci ☉tiatis ope Alcoh. V. s. a.

Tinctura

Tinctura Martis Aurea. R Croc. ♂ ℥i. Sp. ☉ ℥iiii. Infund. ☉ 2, sæpe agitando: dein adde pyrœni ℥iiii. Digere tepidè ☉ 3 vel 4. filtra, & erit Tinct. coloris aurei.

Tinctura Martis Tartarifata. R ☐ alb. Lat. ℥ii. ♂ rubiginat. ℥i. m. & coq. in vase ferreo in Font. cong. ii per ☒ 12, agitando subinde spatulâ ferreâ, & addendo pro re natâ plus ∇æ bullientis. Post resident. debitam filtra liquorem, & exhala ad spissitudinem convenientem s. a.

* *Tinctura Melampodii.* R Rad. melampod. ℥iss. calam. arom. ℥ii. galang. ℥ss. croc. ℥iss. cardamom. min. ℥iii. V. Hispan. ℥iiii. macer. (vase clauso) ☒ 20 in loco tepido: postea in frigido ☉ 4. 5. 6. f. expres. & filtra. D. coch. 2 h. somni, ☉ 3 manè, ad ☉ a-liqt.

* *Tinctura Melissæ.* R V. Rubelli cong. ii. meliss. rec. m̄viii. ☒a in MB. ad ficit. ∇æ ☒atae adde Fol. melis. parùm ficit. m̄viii. ☒a per ☒☒ ℥iiii in Recipientem lagenam Foliis meliss. recentis. & selectis. integris repletam. Postea colat. admisce sacch. opt. ℥ix, suspendendo in nodulo Ambr. gris. gr. v. mosch. gr. i.

* *Tinctura Mellis.* R Mell. opt. ℥ii. ∴æ mund.

mund. siccat. ℥i. Sp. V. ℥ii. Digere tepidè, filtra, & in MB. evapora ad Syr. consist.

Tinctura Myrrhæ. ℞ Aloës opt. myrrh. ā ℥i. Alc. V. ℥i. Digere & filtra.

Tinctura Oculor. Cancrorum. ℞ Oc. 69
℥at. ℥iiii. ✠ opt. ℥xvi. extrah. Tinct. &
filtra. *D. coch. 2 ter in die, ad ulcera, &c.*
curanda. K. D. E. A.

Tinctura Odontalgica. ℞ Guajac. ℥ii. pyreth. ℥i. malicor. gallar. sem. hyoscyam. staphidisagr. ā ℥ss. caryoph. zz. piper. l. oliban. ā ℥ii. opii, camphor. ā ℥i. peti Indici, salv. mentastr. ā ℥ii. Sp. V. ℥iiii. macer. & f. colat.

* *Tinctura Paralytica.* ℞ Tris Cantharid. ℥ii. Ammeos ℥vi. pyrœn. ℥i. extrahe tincturam, quam cola. *Pro membris paralyticis fricandis.*

Tinctura Perlarum. fit omninò ut *Corallii.*

* *Tinctura Piperis.* f. ex Pipere n. & Alc. V. uti *Cardamomi.*

Tinctura Potentialis. v. *Tinct. Paralytica.*

* *Tinctura Rhabarbari.* ℞ Rhab. opt. glyc. ā ℥ii. uv. pass. enucleat n° 60. anis. ℥i. sacch. cand. ℥vi. Sp. V. ℥ii. Digere f. a. f. colat. *D. coch. 2. 3. 4. manè. In ventriculi cruciatus, &c. mira præstat.*

Tinctura

Tinctura Rhæados. v. *Sp. Rhæad. crap.*

* *Tinctura Rosarum.* R̄ Fl. Ros. r. exungul. ℥ss. ol. ☉ gt. 30. ☽ ont. calentis ℥iiss. macer. ad ☒ 3. colat. claræ adde sacch. cand. alb. ℥iii.

Tinctura Sacra. v. *Tinct. Hieræ.*

Tinctura Salutis. v. *Elix. Salutis.*

* *Tinctura Sassafras.* R̄ Cort. sassafr. ℥iiii. salv. ficc. ℥ii. nuc. m. ℥i. cinam. ℥ss. Ambr. gris. ℥ss. extrahe tincturam cum Sp. V. ℥ii f. a.

Tinctura Saturni. R̄ ℥ni laminat. q. v. extrahe tincturam cum Sp. ℥ni essentificato. filtra ac abstrahē f. a.

* *Tinctura Scorbutica.* R̄ Fol. cochlear. nasturt. aquat. ā mi. Rad. raphan. rustic. ℥ii. Rhab. ℥ss. polypod. qu. ℥iss. Senæ ℥i. Sp. V. ℥ii. Infund. ☉ 2, & f. colat.

* *Tinctura Serpylli.* f. ex Herba floresc. ficc. & Pyrceno, eodem modo quo *Absinthii.*

* *Tinctura Stomachica.* R̄ Spec. Hier. simp. ℥i. coccinel. ℥i. Sp. V. ℥ii. Digere ac filtra f. a. *D. coch. 1. 2. 3. ante pastum.*

* *Tinctura Succini.* R̄ Succin. alb. subt. ℥at. ℥iiii. Alc. V. ℥bi. Digere ad solutionem succini. Decanta, filtra, & 3tiam partem abstrahē in MB.

Tin-

Tinctura Sulphuris. R Hepat. Δ ris ζ ii. Sp. V. ſbi . Digere ac filtra. Extrahi etiam pt ope Spts V. ex Balf. Δ ris terebinthinato in MB. ad ficcit. cocto.

Tinctura Veneris. Extrah. ope Sp. V. ex Fl. \oplus is p. i, *ci p. ii, in ſbulo supra Δ em mixtis ſ. a .

* *Tinctura Virginiana.* R Rad. Serpentar. Virg. Œ at. ζ ii. Tinct. \ominus is \square ri ζ xvi. extrahe Tincturam per digest. ſ. a .

* *Torquis Infantum.* fit ex Rad. pæon. mar. & hyoscyam. recent. in frustula rotunda selectis, in medio perforatis, filoque seriatim appensis: qui sindone circumvolutus, circa collum gestetur Dentitionis tempore.

* *Tragæa Granor. Actes.* R Succ. Bacc. sambuc. matur. q. v. farin. secalin. q. ſ . ut ſ . pasta: exinde ſ . panes exigui, quos coque in clibano ad duritiem Biscocti. Hos pulveratos cum rec. succo iterum impasta, atque (ut prius) coque. idque tertio repete. Tandem ſ . Pulv. subt. cujus sing. unciis adde nuc. m. ζ i.

* *Trochisci Pectorales.* R Extract. glyc. ζ ſs. amyli ζ ſs. mosch. zibeth. \bar{a} gr. iii. ol. anif. gt. xii. sacch. alb. ζ xii. mucil. gum. tragac. q. ſ . ſ . Troch.

* *Turunda*

* *Turundæ Acousticæ.* R Galb. pic. naval. ā ʒii. helleb. alb. ℞ at ℥v. zibet. gr. vi. m. divid. in part. 8, vel 10, formâ instar caryophyllorum, sindone rariss. involvendas; filo ad extremitates majores appenso, ut ex aure avelli. pt.

V.

* *Vinum Arthriticum.* R Sarsaparill. guajac. ā ʒi. Visc. querc. ʒvi. Fol. ficc. chamædr. chamæpit. salv. ā ʒiii. Fl. primul. veris, rorism. lil. conval. ā ʒss. hyperic. ʒvi. V. alb. ℥x. infund. ☉ 3. f. colat. D. ʒii bis in die per ☉ 30 aut 40, post usum Vini seq.

* *Vinum Arthriticum purgans.* R Chin. sarsap. ā ʒii. polypod. ʒiii. rhab. Senæ, ā ʒi. chelop, ʒvi. caryoph. ʒi. V. alb. ℥vi. Infund. f. a. & cola. D. ʒiiii quotidie per ☉ 8, Vere & Autumno.

* *Vinum Chalybeatum.* R ♂ crud. ʒviii. Rad. eryng. enul. ā ʒiss. santal. citr. ʒi. coral. rub. ras. ebor. ā ʒvi. caryoph. mac. cinam. zz. ā ʒiii. ceterach, anth. Fl. genist. epithym. ā p. ii. Leucæn. opt. ℥vi. macer. in MB. ☉ 8, sæpe agitando. post residentiam filtra ad usum.

* *Vinum*

126 *Pharmacopœia Bateana.*

* *Vinum Ecphracticum.* R̄ Lumbric. terr. vivent. circulis rubris in collo signatos n° 24. contund. in mortar. marmor. cum uv. corinth. mund. ℥iiii, addendo V. Rhen. ℥iiii. crystal. mineral. (in V. Rhen. solut.) ℥ss. f. colat. limpidiss. sæpe trajiciendo per manic. Hip. D. ℥iii ter in die cum Aq. cinnam. bord. ℥i. *Diureticum est nobile.*

Vinum Hippocraticum. R̄ Caryoph. zz. ā ℥i. cinam. nuc. m. ā ℥ii. contusis adde Vin. Hispan. ℥xii. sacch. albis. ℥iiii. m. cum lactis rec. ℥iis. stent ☒ 24. f. colat. desuper limon. i incis. & rorism. virgultas duas, sæpe per manic. Hip. trajiciendo ad claritatem.

* *Vinum Scelotyrbicum.* R̄ Fol. acetos. becabung. nasturt. aquat. cochlear. hort. ā miii. Rad. enul. ireos nostrat. raphan. rustic. ā ℥iss. sem. cochlear. ℥i. V. alb. ℥iiii. macer. per ☉ 2, & f. colat.

* *Vinum Viperinum.* R̄ Viperas sæmellas vivas tempore verno collectas n° vi. V. Hispan. opt. ℥vi. macer. (vase opt. clauso) sine calore per menses 6. dein cola ad usum. Sunt, qui macerant viperas excoriatas (rejectis interaneis, cauda ac capite) in V. Hispanic. per ☉ aliqt.

Vitriolum

Vitriolum Lunæ. fit ex ☾ in Sp. ☉i solut. coagulando & crystallifando f. a. Dicitur & *Crystallum Lunare, & Magist. Lunæ.*

* *Vitriolum Martis.* R̄ Alcoh. V. ℥iiii. ☉
☉ li ℥ii. serva simul in vase ferreo ad ☉ 15, vel ad siccitatem.

Vitriolum Veneris. v. Flores Viridis æris.

* *Unguent. Albuminum.* fit miscendo exactis. ☉ Ros. ℥ii cum Album. ovor. ℥iiii, f. a.

* *Unguent. Antipyreticum.* R̄ Chenocypri rec. ☉ oliv. ā ℥iiii. ung. Dialth. ☉ Ros. ā ℥i. ▽ nivis ℥viii. coq. l. △, f. a. colat. adde camph. ℥i. m. *Valet opt. in ambustis, &c.*

* *Unguent. de Aurantiis.* R̄ Poma aurantia rec. sed immatura & viridentia in pulpam cum cortic. contusa n° vi. Fol. lauri miiii. salv. acetos. calend. ā mii. succi nasturt. aquat. ℥ii. Butyr. rec. ℥ii. coq. ad succor. consumpt. f. expres. fortis; cui adde recentia folia lauri, & salviæ contusa, cinnam. ℥i. nuc. m. ℥ss. coq. iterum ad herbarum putrilag. & f. expressio.

* *Unguent. de Betonica aquatica.* R̄ Fol. beton. aquat. acetos. ā mvi. confusis adde Butyr. rec. ℥ii. coq. ad herbar. siccit. f. expressio. Repet. coctio ter foliis rec. colat. adde

adde Δ viv. subt. Υ at. ζ iiss. \odot stil. cort.
aurant. ζ i. m. f. Ung. f. a.

* *Unguent. Cephalalgicum.* R Υ Ung. Alaba-
strin. Rosat. \bar{a} ζ ii. opii ζ i. croc. ζ ss. ol. nuc.
m. ζ i. m. f. Ung. *Pro temporibus ac fronte*
inungendis.

Unguent. Crinificum. R Υ Labdan. ζ vi. Ax-
ung. ursin. ζ ii. mell. crud. ζ ss. Υ ris Abro-
tani ζ iii. Ξ er. Rad. arundin. ζ iiss. \odot nuc.
m. ζ i. Bals. Peruan. ζ iii. m.

Unguent. Depilatorium. R Υ Ψ ζ iii. \odot \odot
 ζ iiss. Rad. irid. Fl. ζ i. \oplus , Δ , \bar{a} ζ ss. Lixiv.
fortiss. \mathfrak{b} ii. coq. ad consist. debitam: adde
 \odot caryoph. gt. xx. m. f. ung. seu Pulmen-
tum.

* *Unguent. Digitalis.* R Υ Butyr. Maial. \mathfrak{b} iii.
Flor. Digitalis rec. contus. quot infarciri pt.
Insolentur \odot ζ 0. deinde coq. f. a. & f. ex-
pressio. *Pro locis affectis scrophulosis inungen-*
dis, Nil æquale.

* *Unguent. Faciale.* R Υ Camph. Apyroth.
 \bar{a} ζ ii. Pomat. ζ ii. Diasinap. fortif. colat. ζ i.
ol. Rhodii gt. 4. m. f. Ung. *Ad faciei ru-*
borem curandum, præmissis universalibus.

* *Unguent. Familiare.* R Υ Butyr. Maial.
 ζ vii. ceræ, resin. \bar{a} ζ 4. mell. crud. ζ x. aleuri
 ζ vi. m. f. a.

* *Unguent.*

* *Unguent. ad Fissuras.* R Myrrh. z. li-
thargyri ℥æ, ā ʒi. mell. ʒiiii. ceræ, ʒii. ☉
Rosat. ʒvi. m. f. a. Pro ditioribus addi pt,
☉ Rhodii, gt. xii. Fol. Auri n° x.

* *Unguent. ad Foveas.* R ☉ Amygdal.
dulc. ʒii. Sperm. ceti ʒiiii. ☉ stil. Rhodii,
gt. iii. m. f. unguent. f. a. *Ad foveas Vari-
olarum delendas præstantissimum est unguentum.
Dolorem lenit, acrimoniam tollit, &c.*

* *Unguent. Hæmorrhoidale.* R Butyr.
Maial. rec. ℥iiii. Flo. Sambuc. & genist. rec.
qu. infarciri pt contusos. Insolentur per
mensem. Dein agitentur, & sub ▽ ā de-
fossâ simul putrescant per mensem. Postea
coq. f. a. & f. expressio.

* *Unguent. Herpeticum.* R Ψ, ○○, ā ʒi.
☐, ⊖ is nig. sapon. com. ā ʒii. ☉ Sambucin.
q. s. ut f. Unguent. f. a.

* *Unguent. ad Lumbricos.* R Fol. absinth.
vulg. menth. tanacet. rutæ, porri, jugland. ā
miii. sabinæ, miiii. helleborastri, mvi. con-
tunde probè cum Sem. Santon. ʒii. Rad.
bryon. rec. ʒiiii. colocynth. aloës, ā ʒii. Fel-
lis Taurin. ℥i. Butyr. rec. insulf. ℥v. V. alb.
℥ii. coq. l. △. ad Vini & succor. consumpt. f.
expressio.

* *Unguent. Paregoricum.* R̄ Cerae, ℥vi. tereb. ℥iiii. Mell. ℥iii. Aleuri, ℥iss. ☉ Rosat. Unguent. Hæmorrhoidal. ā ℥iiii. Liquef. cant s. a. ut f. Unguent.

* *Unguent. Piperinum.* R̄ Tris Eaul. Fl. Δ, ā ℥ii. piper. n. ℥iss. ung. Rosat. ℥xvi. ol. Rhodiū, ℥ii. m. f. unguent.

* *Unguent. Soleare.* R̄ Rad. allii contuf. ℥iiii. Axung. ℥viii. coq. ad succi consumpt. f. expressio: adde croc. ℥at. zi. Sp. ☉, ℥ii. m. f. Unguent. *Pro plantis Infantum inungendis, ad tussim, &c.*

* *Unguent. Virilitatis.* R̄ Anaphromel. ☉ nuc. m. per expref. ā ℥ss. pyrethr. piper. n. cubeb. ā ℥ss. zibet. ℥i. mosch. ℥ss. Bals. Peruvian. ℥i. m. f. a.

Vomitorium Aluminis. v. Serum Alumina- tum.

Uvæ passæ & corinth. purgantes. v. Passule Laxat.

Finis Pharmacop. Bateanae.

Orthotonia Medicorum

OBSERVATA

In quibusdam Dictionibus,
 Apud Pharmacopœos plerôsque
 (Vel ex ignorantîâ, vel merâ consuetudine).
 Malè pronuciari solitis.

Carmina quæ interferuntur excerpta
 sunt è *Borrichio* & *Ricciolio*, quos videas
 citantes hâc in re Authores approbatos.

A.

Abbātis Diarrhōdon.
Abiētis lignum.
Achillēa. herb.
Aconitum.
Adōnis flos.
Ælurōpus. herb.
Æthiōpis. herb.

Alabastrinum ung.
Alectorolōphus.
Alcēa. herb.
Alcōhol Vini.
Alcephanginæ Pil.
Alypum. herb.
Amarācus. herb.

Ambūrum.
Amōmi Sem.
Amygdalīnum ol.
Anacardīna nux.
Anagŷris. herb.
Anđtis axungia.
Androsāce. herb.
Anemōne. herb.
Anethīnum oleum.
Anīme gum.
Anodynum Ung.
Anthēra Rosarum.
Anthōræ Radix.
Antirrhīnum. herb.

Apozēma. ---εμα.
Apozŷnum. herb.
Arbūtus.
Ardēa. Avis.
Arēgon ung. ηρόν.
Arisārum. herb.
Aristolochīa.
Armēna Bolus.
Armeniāca mala.
Asbestīnum linum.
Aspalāthum lignum.
Asphodēlus. herb.
Athanasīa. herb.
Attāgen, avis.

Nomina ad Abbatem Siculum transmittit, & ille.

Solus *Achillēo* tollere more potest.

Semper *Adoni,* mei —————

Ethiopum populos nigrum traxisse colorem.

*Agaricūm*q; *asarūm*q; potens, aloen, *Aconitum.*

Τῶν ἄλλων οἴνων μετ' ἀμύμονα χῆρον ἄλυπον.

Idaliæ lucos ubi mollis *Amaracus* illum.

O Dea, & *Ambareos* mundus respirat odores.

Pinguescat nimio madidus mihi crinis *Amomo.*

Fertur *Amygdalinæ* succus nucis esse bibendus.

Per cæcas latebras *Anagŷris* mittit, & acri.

Latipedemq; *Anatem* cernens excedere ponto.

—————Vasorum super hæc *Anemone.*

Dulce satis humior, depulsis *Arbutus* hædis.

Urbis & ipsa suis deplangitur *Ardea* pennis.

He, ba puerperii vel *Aristolochia* fecatur.

Daphnis

Daphnis & *Armenias* curru subjungere tigres.
Aspalathum, gallam, elleborum, nigrumq; bitumen.
 Radix *Asphodeli* calefactat ———
 Non *Attagen* Ionicus. *Iambic*.

B.

<i>Bacchāris</i> . herb.	<i>Benzöinum</i> . <i>Bombācis</i> sem. <i>Bombycīna</i> lana. <i>Bunias</i> --- <i>ūdis</i> . Rad. <i>Bysīnum</i> linum.
<i>Balaninum</i> ol.	
<i>Balsamīne</i> . herb.	
<i>Bārbarēa</i> . herb.	
<i>Bardāna</i> .	

Errantes hederas passim cum *Bacchare* tellus.
Balsamines folium committit glutine vulnus.
 Nunc furtiva lucri fieri *Bombycina* possunt.
Bunias & rapum decorantur viribus iisdem.

Τοσὸν ἢ γλυκερῆς σπέρματι Βανιάδος.

Vina, unguenta, leves tunicas, & *Byssina* Vela.

C.

<i>Camphōra</i> . καμφορέα.	<i>Caryocostinum</i> . <i>Castor</i> --- <i>ōris</i> . <i>Cathēter</i> . επιρ. instrum. <i>Caucālis</i> . herb. <i>Centaurium</i> . herb. <i>Calcitis</i> . χαλκίτις. <i>Chamæmelinum</i> ol. <i>Chamæmōrus</i> . <i>Chamæpītys</i> . <i>Chebūlæ</i> myrob. <i>Cheirinum</i> oleum.
<i>Cancāmum</i> gum.	
<i>Cannabīnum</i> oleum.	
<i>Canthāri</i> , insecta.	
<i>Caphūra</i> . καφορέα.	
<i>Capparinum</i> oleum.	
<i>Capreolus</i> , animal.	
<i>Carbasinum</i> linum.	
<i>Cardamīne</i> . herb.	
<i>Carlīna</i> . herb.	
<i>Caryinum</i> oleum.	

Cholagōga potio.

Chrysolithus.*Chrysoprāsus*, lapis.*Chrysolinum* ol.*Cināra* radix.*Cinnabāris*.*Citrīna* cera.*Clemātis* daphnōides.*Clystēres*. ---ήρες.*Cocēna* vestis.*Colchicum*. herb.*Colcōthar*.*Colutēa*. τέα. herb.*Corallīna*.*Corallinum* Arcanum,*Coronopus*. Rad.*Costinum* oleum.*Cotylēdon*. herb.*Crataegōnon*. ---ρονον.*Crocinum* oleum.*Crystallinum* sacchar.*Cuminum*. *Cyminum*.*Curcūma*. κέρκυμα*Cuscūta*. *Calūtha*.*Cyāni* flores.*Cyclāmen* ---īnis. Rad.*Cynorrhōdi* conf.*Cynosbāti* conf.*Cypēri* Rad.*Cyprinus* lapis.*Cytīni* flores.*Cannabinas* nutrit sylvas, quam commodo nostro.*Carbasinum*, ac spatiiis geminata monilia colli.*Castoreas* filiquas bis sex perquirere cura.

Καυκαλίδας, σὺ δ' αἰδὰ βάλους φημιδία μύρτυ.

Abrotanique graves & tristia *Centauria*.*Cadmia*, *Chalciti*, *chalcantho*, *chalco* & *adusto*.*Ardua Morus* erat gelido contermina fonti.*Artemidisq;* *Chamæpityósque*, atq; *achrados* herbæ.Per juga *Chrysolithi*, positæq; ex ordine gemmæ.*Chrysopraso*, & *fidus* saxi stellantibus addit.*Hispida* ponatur *Cināra*, & quæ dulcis *Jaccho*.

Ἄλλοι ἐκληματώσαν ἐν ὄξει ρύπλο τεφρῶ.

Coccina famosæ *donas*, & *Janthina* *Mœchæ*.Et posuere inter *virgulta* *Corallina* *cippos*.

Porrò *Coronopodis* radix astringit & aret.
Friget & abstergit *Cotyledon* atq; resolvit.

Et *Crocino* nares myrrhinus ungat onyx.
Sic Aretinæ violant *Crystallina* testæ.
Ordine subprimo *Cuscuta* calescit & aret.

Transeat instabiles strenua *Cyanæas*.
Cyperum, ladanum, sagapenûmq; & tragacanthum.

D.

Daphnīnum oleum.
Diacrocūma.
Dianūcum.
Diaphænīcum.
Diaphorēsis. *ισις*.

Diarrhōdon Abbātis.
Diospyros. herb.
Diphryges.
Dropax---*ācis*.
Dryoptēris. *εις*.

Corpore de patrio parvum *Phænica* renasci.
At *Diphryges* valde deficcat ———
Psilothro faciémq; lavas, & *Dropace* calvam.

E.

Ebēnum lignum.
Eupyēma. *ημα*.
Enēma. *εμα*.
Epilīnum. herb.
Epūlis. *επυλīs*.

Eranthēmum. *δεμον*.
Erica. herb.
Errhīnum.
Erythrodānum.
Exostōsis *ωσις*.

Fert *Ebenum* : Solis est thurea virga Sabæis.
Calfacit & siccatur, seu clamat amaror, *Erica*.

Ἀμβροσίον ἐπὶ ρίνα ἐκείτω θῆκε φέρουσι.

F.

Faginus.

Febrifuga potio.

| Figulinum Vas.

| Formica.

Post vario nitens sub pondere *Faginus* axis.Parvula nam exemplo est magni *Formica* laboris.

G.

*Gagates.**Glaucinus* color.

| Glottides, aves.

| Gratiola. herb.

Nascitur in Lycia lapis, & propè gemma *Gagates*.
Pallida donabit, *Glaucina*, Cosme, tibi.

H.

Halimus. herb.*Hedychroi Troch.**Hedysarum.* herb.*Heliochryson.* herb.*Helleborine.* herb.*Herba Paridis.**Hierobotane.* herb.| *Hippolithus* lapis.| *Hippopotami* dens.| *Hippuris.* ἵππεις.| *Horminum.*| *Hydragogus.* ὠγός.| *Hypocum.* herb.| *Hypericum.*

Μάγμα ἢ Ἐλυχρὸς ποσὸν ἐφελλομένον.

Horminum siccatur mediocriter atq; calefcit.

Ἐουρείω Ἐπέρεικον, ὅθ' ὑσώπις ὀρεδάμνως.

I.

Jacæa. herb.*Janthinus* color.*Jasminum* oleum.| *Illecebra.* herb.| *Intibus.* *Intubum.*| *Irinum* oleum.

Isatis.

Isātis. herb. | *Jujubīnus* Syr.
Jujūbæ. | *Juniperīnum* ol.
Coccina famosæ donas, & *Fantbina* mœchæ.
Illecebris erat, & gratâ novitate morandus.
Intuba, jam teneris frondens lactucula fibris.
Nectit Isatis agrum, vel florea regna Priapi.

L.

<i>Labdānum.</i> <i>Ladānum.</i>	<i>Lentiscīnum</i> lign.
<i>Lagōpus.</i> herb.	<i>Leucōtum.</i>
<i>Lampsāna.</i> herb.	<i>Leucōnum</i> ol.
<i>Lapis</i> Armēnus.	<i>Leucogrāphis.</i> herb.
<i>Lapis</i> Lazūli.	<i>Libanōtis.</i> ωτίς.
<i>Lathÿris.</i> herb.	<i>Lithanthrūces.</i>
<i>Laurīnum</i> Ung.	<i>Lumbrīci.</i>

Cyperum, *Ladanū*, *sagapenū*mq; & *tragacanthum*.
 Si mens auritâ pendet *Lagopede* Flaccus.

Aut herbæ succum, *Lathÿris* quæ nomine fertur.

Καὶ ῥόδον, ἢ δ' ἰα λεπτὸν ἀεὶ σπερμοῖον ἀέξει.

——— *Λιδάνθηρας αἰδομένοιο.*

Lumbrīci quoque terrestres miscentur olivo.

M.

<i>Macropīper.</i>	<i>Melōnum</i> sem.
<i>Malabāthrum.</i>	<i>Melopëpo.</i> πέπων.
<i>Martāgon.</i> herb.	<i>Melopepōnis</i> sem.
<i>Mastiche.</i>	<i>Miclëta.</i> ἔτα.
<i>Mastichīnæ</i> Pil.	<i>Mumīa.</i>
<i>Meliā</i> terra.	<i>Myosōtis.</i> ωτίς.
<i>Melicrātum.</i>	<i>Myrrhīnum</i> ol.
<i>Melīnum</i> oleum.	<i>Myrtīnum</i> ol.

Mastichis

Masticis addentur fractæ jam mollia farra.
Rugarum sulcos lentisci *Mastiche* tendens.

N.

Narcissinum ol.
Nardinum oleum.
Nenuphar.

Nenupharinum ol.
Nepeta. herb.
Nervinum Ung.

Sive apio *Nepetas* tereti cum *Mastiche* junges.

O.

Ocythum. *ocythum*.

Oesyprus.

Omphacinum ol.

Onobrychis. herb.

Opalus, lapis.

Ophioscorodon. herb.

Ophthalmia. morb.

Ornithogalon. herb.

Opopanax---*acis*.

Origanium.

Osyris. herb.

Oxalis---*idis*.

Oxyratum.

Oxyrrhodinum.

Ocyra praterea, bulbive linuntur amari.

Oesyra quid redolent, quamvis mittantur Athenis.

Βεβρύχως, κόνιος

Expirant autem *Panaces*, absinthia tetra.

Cumque hoc absumi debet *Origanus* herba.

Siftráq; erant, nunquamq; satis quæsitus *Osyris*.

*Αρκίον, *Οξαλίδας τε κ' ὀρμένοντα λύγαρον.

P.

Pampyni folia.

Papaverinum ol.

Parulis. morb. ουλις.

Pepõnis Sem. ονος.

Perdicis Fel.

Periclymenum. herb.

Periplõca. herb. ορα.

Petroselinum.

Peucedu.

Peucedānum.
Phellōdrys. ὀδρυς.
Philanthrōpus. ωπος.
Phyllītis. herb.
Platānus, arbor.
Piperīnum ol.
Polygāla. herb.
Polygonātum.
Polygōnum. herb.
Polytrīchum.

Pomphōlyx--ygos.
Potamogiton. εἰπων.
Prasīnus color.
Priāpus.
Propōlis---eos.
Psilōthrum.
Ptisāna.
Pylōrus. πυλωρός.
Pyrethrum. εθερον.

Heu malè tum mites defendat *Pampinus* uvas.
 Lepra elephantiasis, cancer, gangræna, *Parulis.*
 Seu fel *Perdicis* parili cum pondere mellis.

Φύλλα τε κισσήεντα Περικλυμένοιιο φέρουσι.

Peucedanūmq; sonat flammis, *Erycināq;* thapfos.
Jāmq; minifrantem *Platanum* potantibus umbram.

Ἠλασε τῆ δ' αὐτῆ λυτο γένατα, κ' οἶλον ἤτορ.

Hellepontiaci seruet tutela *Priapi.*

Psilothro nitet aut acidā nitet oblita cretā.

Fruementum, milium, *Ptisānamq;* fabāmq; solebas.

R.

Raphānus.

Resīna.

| *Ricinus. com.*

| *Rubrica. ochra.*

Semine vel *Raphani* permisto dulcia melle.

Resinā, Veneto nec resecare luto.

Sanguine seu *Ricini,* quem bos gestaverit ante.

Calfacit & siccat bina sub classe *Ricinus.*

Excepto siquid Masuri *Rubrica* notavit.

S.

Sambucīnus Syr.
Sampsūchum.
 Sampfuchīnum ol.
Sandarācha.
Sandycis emp.
Sanguisūgæ.
 Santalīnum cerat.
 Sapphirīna Aqua.
 Sardōnyx. *ὄνυξ.*
Saxifrūga.
 Scariōla.
 Schœnoprāson.
 Securidāca. herb.
Scordium.

Serapīnum gum.
 Sefamīnum ol.
Sesāmum.
 Sinapīnum oleum.
Sisāri Radix.
Smilax---ācis.
Sophīa chirurgorum.
Storax---ācis.
 Strobīlus.
 Strobilīna resina.
Styrācis Pil.
 Styracīnum ol.
 Sycomōrus arbor.

Natāq; jam veniant hilari Sampsūcha canopo.
 Galbana, *Sandaracham*, Sampsuchum, —
 Interdum Lybico fucantur *Sandyce* pennæ.
 Marte fātos scires, timor abfuit ubera *Sugunt.*
 Cunctæ *Saxifragæ* deficcant atq; calefcunt.

Σκόρδιον, ἢ κείνον ὀπὸν μίσγῃσι θυάδι.

Sesamon at leviter calet: occluditq; meatus.
 Ductor cujus erat præfectus *Sisara* turmis.
 Et crocon in parvos versum cum *Smilace* flores.
 Cum tibi sit *Sophiæ* par fama & cura Deorum.
 Aut *Styracem* torres, aut diri vulturis alam.
 Non *Storace* Idæo flagrantēs picta capillos.

T.

Taraxăcum.
 Tetănus. morb.
 Thalassīna vestis.
 Tragopōgon. ὄζων.

Tribūlus aquat.
 Trichomănes.
 Tripōlis. τείπολις.
 Tryphēra. ---ερεφ.

Hinc tuffis, spăsmus, *Tetanus*, dyspnœa, catarrhus.
 Auro includuntur, teriturq; *Thalassina* vestis.
 Semina jacta legunt, lolium, *Tribuli*q; fatigant.

V.

Vagīna.
 Venētus sapo.
 Vernix--īcis.
 Veronīca.
 Vesīca.
 Viciā.

Umbilīcus.
 Vomīca. morb.
 Urăchus.
 Urēter--ēris.
 Urēthra. ---νεφ.
 Usnēa.

Vagina tectus, quem cur distringere coner.
 De prasino conviva meus, *Venetōq;* loquetur.
 Calfacit & siccāt *Veronīca*, fugatq; tumores,
 Nam, displosa sonat quantum *Vesica*, pepedi.
 Aut tenues fœtus *Viciæ*, tristēsq; lupini.
 Et phthisis, & *Vomicæ* putres, & dimidium crus

Z.

Zeopŷrum.
 Zibēthum.

Zizŷpha. Jujūba.
 Zythogŷla.

Πυεδὸν ἐρεπτομένους παρὰ πύελον ἢ χι πύελος ἀφ.
 Ἦν δ' ὀπιθερωμῶθῃ νεαλὲς Γάλα τῶ χεῖ γαστρός.

Non fuerit hîc forsan supervacaneum, Regulis duabus generalibus, quam plurimis, in pronunciandis dictionibus, difficultatibus mederi.

Regula prima generalis.

Adjectiva in *inus* à rebus animatis sensitivis deducta; item, Nomina Cognationum, item, Propria & Gentilia penultimam producant: ut, Caro *agnina*; pinguedo *anatina*; stercus *equinum*; Syr. *Byzantinus*; fena *Alexandrina*; manna *Calabrina*, &c.

Regula secunda generalis.

Adjectiva in *inus* à Rebus non-animatis, (viz.) à plantis, lapidibus, aliisq; materialibus; (qualia sunt permulta à Græcis vocibus formata:) item, Adjectiva ab Adverbiis temporalibus, aut Substantivis quatuor Anni tempora notantibus, derivata, penultimam corripunt: ut, *Acanthinus*, *amaracinus*, *cedrinus*, *cypressinus*, *faginus*, *glaucinus*, *adamantinus*, *amethystinus*, *hyacinthinus*, *diutinus*, *crastinus*, *pristinus*, *perendinus*, *hornotinus*, *serotinus*, *earinus*, *therinus*, *oporinus*, *chimerinus*, &c. *Matutinus* autem & *vespertinus*, quia à nominibus *Matutâ* & *Vespero* flectuntur, penultimam habent longam.

F I N I S.

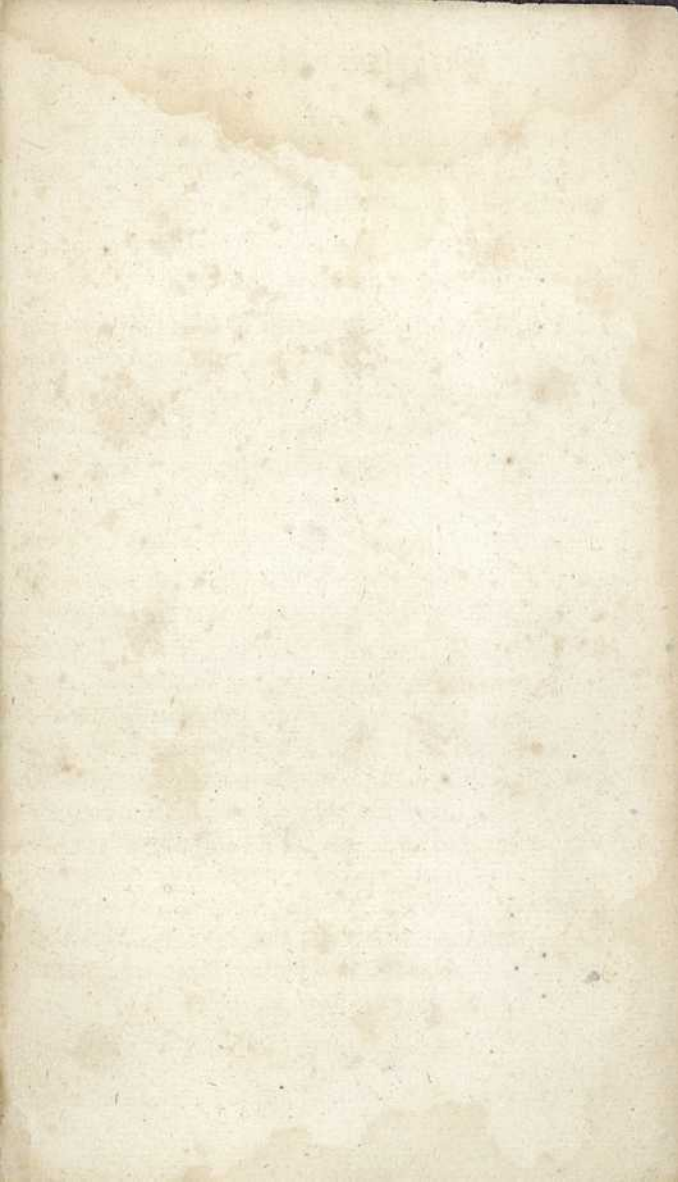

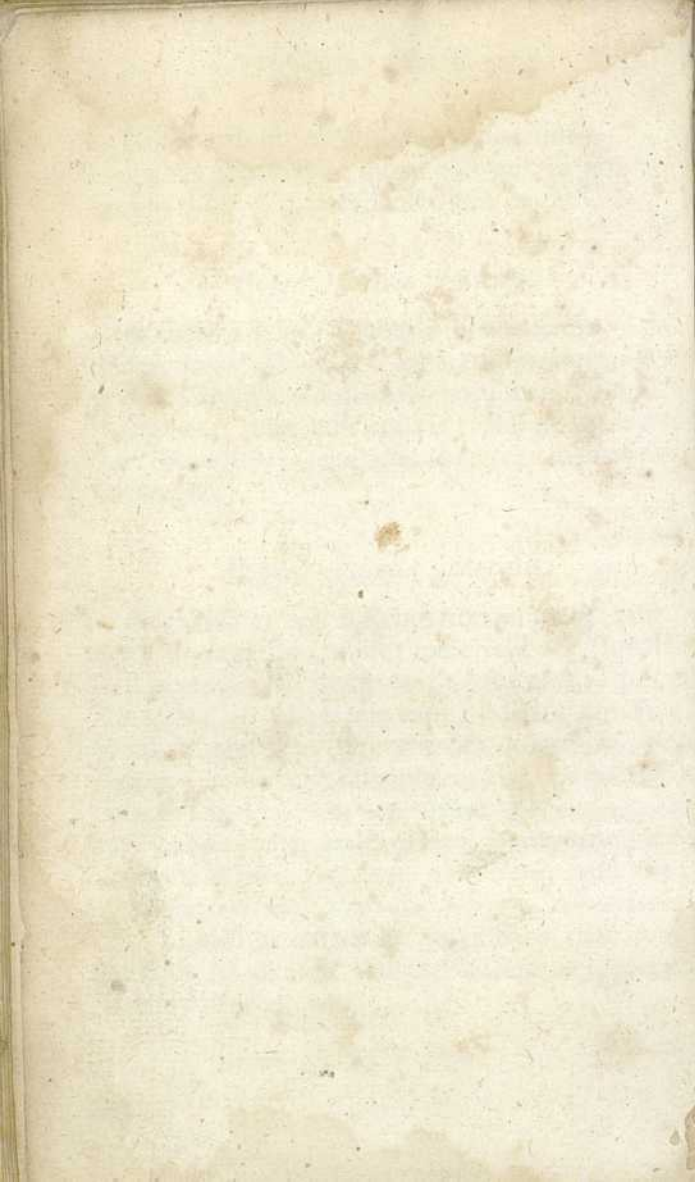

EXHIBIT

