

FULLER
PHARMA
STEMPOR

A
47
113

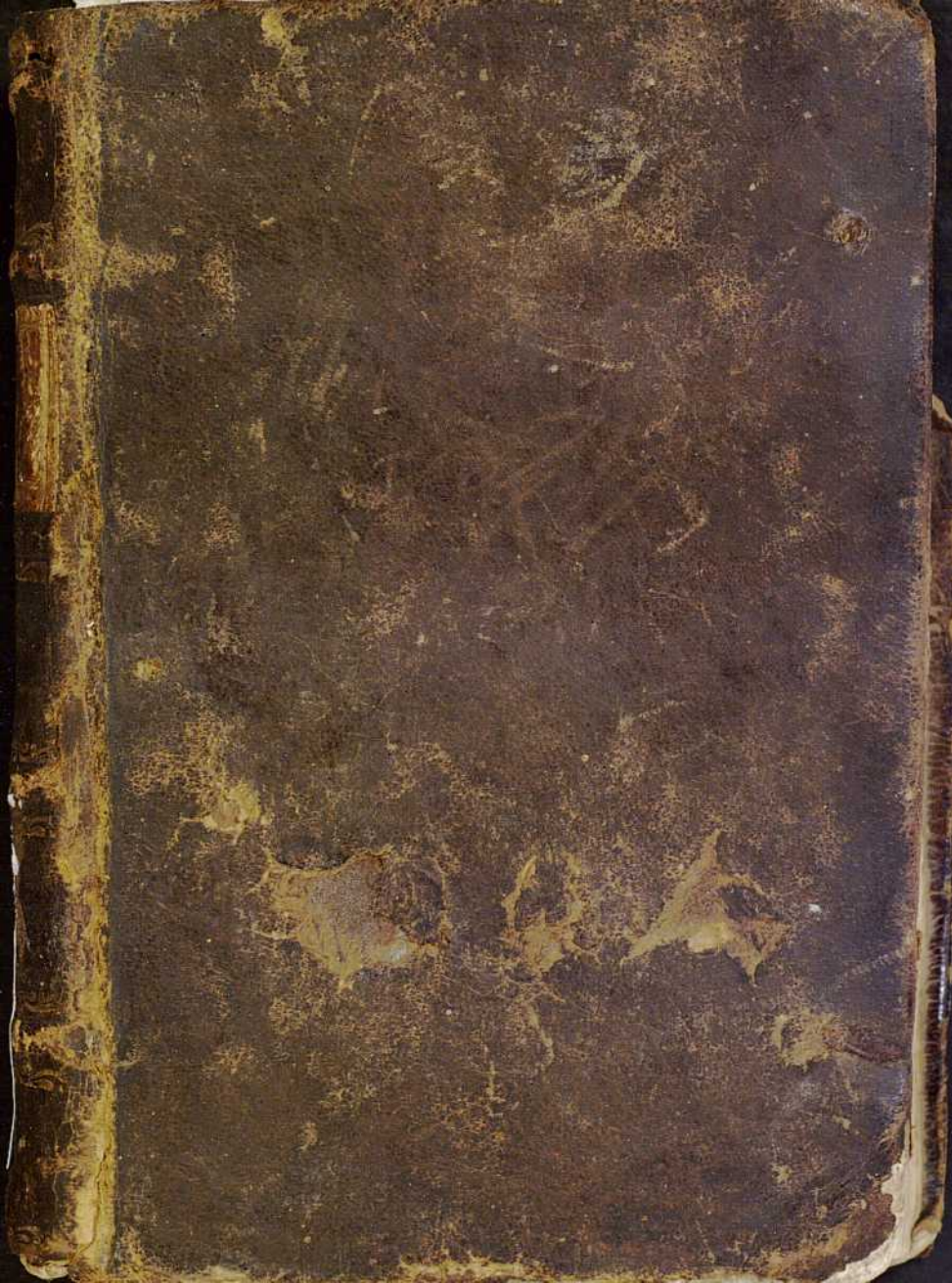



0
1
2
3
4
5
6
7
8
9
10
11
12
13
14
15
16



G-4-6





G-4-6

BIBL

REAL

A

047

113

C. H^o de la Farm N^o 179



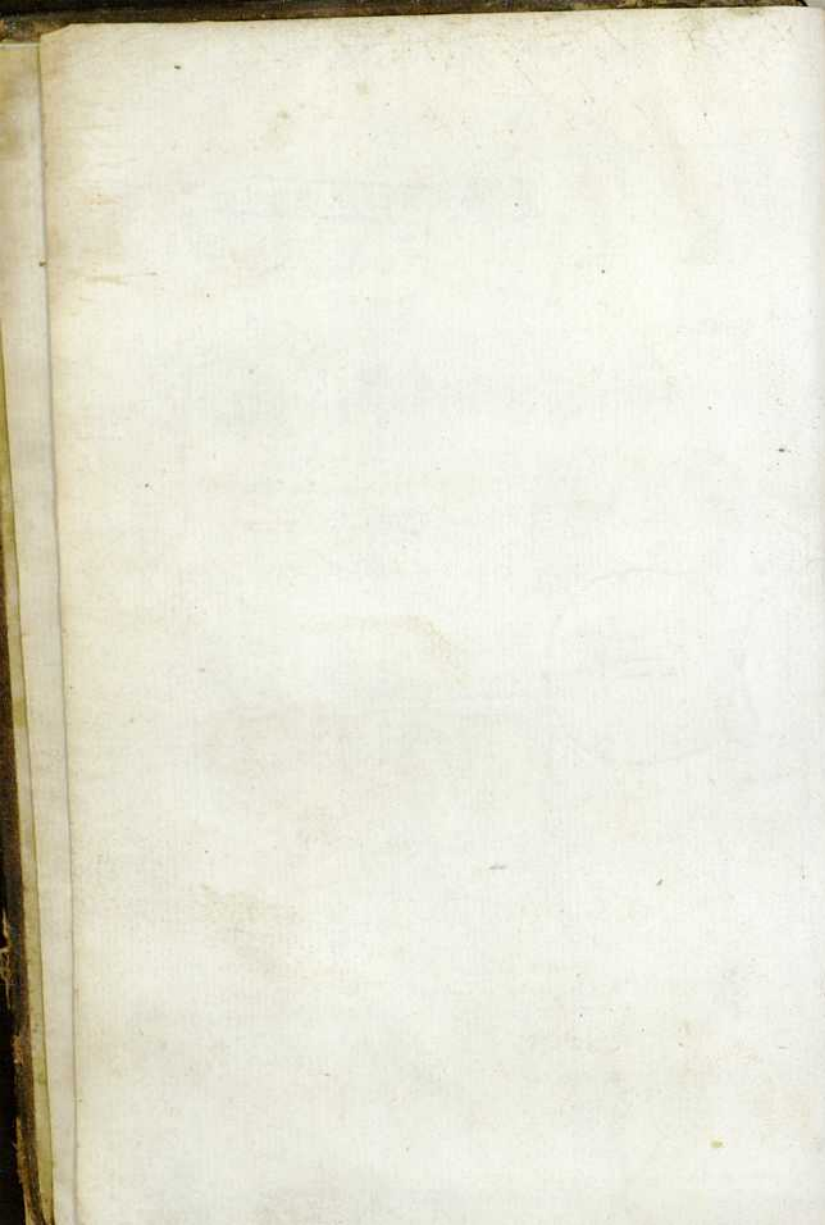

(2)

TABULA SMARAGDINA

Medico - Pharmaceutica ;

In qua

Sexcentorum contra omnis generis morbos probatissimorum selectissimorumque Medicamentorum, in nullo Dispensatorio obviatorum, sed partim ex optimis & hoc tempore nominatissimis Practicis desumptorum, partim ab Amicis communicatorum, partim ex privatis manuscriptis erutorum, partim denique propria industria adinventorum, fidelis & accurata Descriptio, ordine, ut vocant, alphabetico, insculpta legitur.

Cum Indice Morborum & Medicamentorum.

Opus

Et Medicis, & Chirurgis, & Pharmacopœis perutile :

Studio

PHILIPPI FRAUNDORFFER

Phil. & Med. Doct. in Marchionatu Moraviæ Phys.

Provinc. Regii, Acad. Cæsareo - Leopoldinæ

Nat. Cur. Collegæ, d. Herodici.

Editio Veneta multum aucta.



VENETIIS, MDCCXLI.

Apud Jo: Gabrielem Hertz.

SUPERIORUM PERMISSU, AC PRIVILEGIO.

STEARNS & CO. DENTISTS

110 N. 3rd St. Philadelphia, Pa.

Having just received from the
London Dispensing Co. a large
assortment of the most
valuable and reliable
denture teeth, we are
pleased to offer them
at a very low price.

Call on us for
particulars.

Stearns & Co. Dentists

110 N. 3rd St. Philadelphia, Pa.

PHILIP R. ANDERSON

110 N. 3rd St. in March -
Philadelphia

Call on us for
particulars.

WENTZ'S

110 N. 3rd St. Philadelphia, Pa.



PRÆFATIO

Ad Lectorem.

BENEVOLE LECTOR.

REcte Hippocrates lib. de veteri Medic. arg. 2. *Quemadmodum aliarum omnium artium artifices multum inter se differunt, tum manu, tum mente: sic etiam in Medicina;* Hinc est, quod, licet plurima ubique diversorum Authorum prostant Dispensatoria, innumerorum Medicamentorum varietatem in sese contentia, novitatis tamen non minus, quam efficaciorum semper remediorum avidus animus, meliora usque inquirat, & nova a Practicis exoptat composita; (quorum nimirum

4
adminiculo unice laudatus Hipp. lib. de arte
arg. 20. scribit: *Medicus, si quidem suffe-*
cerit ad cognoscendum, sufficiet etiam ad sa-
nandum.) Huic igitur communi appetitui,
ac veluti innato Medicorum desiderio, ut
ex parte fatifaciam, *Tabulam hanc Sma-*
ragdinam Medico. Pharmaceuticam. Sexcen-
torum contra omnis generis morbos proba-
tissimorum selectissimorumque Medicamen-
torum, in nullo Dispensatorio descripto-
rum, sed partim ex optimis & hoc tem-
pore nominatissimis Practicis desumptorum,
partim ab Amicis communicatorum, (in-
ter quos Nobilissimus, Excellentissimus at-
atque Experientissimus Dominus, Georgius
Abrahamus Mercklinus, Reverendiss. &
Sereniss. Princip. Palat. Supremi Teutonici
Ord. Magni Magistri Consiliarius Med. &
Reipubl. Norimberg. Physicus &c. cum
Nobiliss. & Excell. Filio Johanne Abra-
mo Mercklino Medic. Doctore & Reipubl.
Norimberg. Physico, primas tenet) partim
ex privatis manuscriptis erutorum, par-
tim denique propria industria adinvento-
rum, nuperque pro privato commodo in
hunc



NOMINA AUTORUM

*Qui mecum ad hanc Tabulam
concurrerunt .*

Albrecht
Amatus Lusitan.
Andernacus
Anderfonus
Andrigethus
Anglicus
Arvisæus
Avicennas

Barbette
Becherus
Belzerus
Bierlingius
Blasius
Bontekoe
Borrius
Brambachius
Bucretius
Burnetus
Bussius

Capivaccius
Carrichterus
Cekkius
Clauderus
Clavius
Cnoffelius
Cocus
Conciliator
Costerus
Craanen
Crato

Dekkerus
Dorerus
Doringius
Dolæus

Elidæus
Ettmullerus

Fabritius
 Fehrius
 Felverus
 Fernelius
 Ferrantes
 Fletvvodius
 Forestus
 Francus
 Freitagius
 Fuchsius
 Fuscarenus

 Galenus
 Glanzius
 Grulingius
 Gutteta

 Haddenius
 Hanemannus
 Hartmannus
 Herlinus
 Hippocrates
 Hoffmann Frid.
 Goffmann Maur.
 Hollerius
 Horstius

 Jessenius
 Jungken
 Juchius

 Keglerus
 Kolreuterus
 Krafftius
 Kyperus

 Langius
 Laurentius
 Lentilius

Lotichius
 Luchtenius

 Magattus
 Majus
 Masiero
 Matthiolus
 Maxvellus
 Mayerne
 Mercatus
 Mercklinus Pater
 Mercklinus Filius
 Mesue
 Metzgerus
 Meybomius
 Michaelis
 Mobius
 Mollenbroccius
 Morellus
 Muffatius

 Nævius
 Noslerus

 Opilio
 Ortelius
 Ofvvald

 Palmarius
 Pantaleon
 Paracelsus
 Paræus
 Pereda
 Platerus

 Ramlovius
 Refenbodt
 Reinesius
 Riverius

4. Acetum Theriacale Timæi &
Guldenklee.

Ref. Conf. Orvietan. ℥ ii. Diascord. Frac. ℥ i℥. Theriac
Androm. ℥ i. Rad. Angelic. Rad. Contrajerv. Rad. Enule
Rad. Pimpinelle, Rad. Tormentillæ, Rad. Scorzon. Rad. D.
Etam. alb. Rad. Petasit. ana ℥ vi. Fol. scord. Fol. Rutæ, Fol.
Millefol. ana M. i. Flor. calendul. Flor. Tunicæ ana M. ℥. Cort.
fraxini, Cort. Citri ana ℥ ℥. Baccar. Junip. ℥ ii℥. Macis, Ze-
doar. ana ℥ ii. Camphoræ ℥ ii. Croci orient. ℥ i. Myrthe
el. ℥ ℥. Aceti ex succ. rub. idæi q. s.

Stent in infus. loco calido bene tecta, donec extraha-
tur Tinctura, cujus colatura ad usum fervetur.

Dos. cochlear. i. vel alterum.

5. Antidotus Convulsiva Norimbergens.
secundum Sennertum.

Ref. Visci querc. Rad. Pæon. ana ℥ i. Castor. Salvia ana
℥ ℥. Baccar. lauri, Cranii humani usti ana ℥ i. Theriac. el.
Mithridat. opt. ana. ℥ vi. Mell. despumat. ℥ ii.
M. F. Elect.

Dos. ℥ ℥. ad ℥ j. & ℥ ij.

6. Apozema Aperiens & antiscor-
buticum D. Sydenham.

Ref. Rad. gramin. Rad. Cichor. Rad. Feniculi, Rad.
Asparag. ana ℥ i. Uvar. Corinthiac. Passul. enucleat. ana ℥ ii.
Fol. epat. Fol. Linguae cerv. Fol. Capill. ven. ana M. i. Fol.
Beccabung. sub finem add. M. ii.

Coq. in f. q. aq. font. ad ℥ ii. sub finem adde vini Rhen.
℥ ℥. colatura adhuc calente infunde ad 2. horas vase
clauso

Cochlear. hortens. M. i. colat. adde Syr. e 5. rad. e suc-
co aurant. ana ℥ ii. aq. cinam. hordeat. ℥ i.

M. F. Apozema.

7. Apozema Vulnerarium Sylvatici .

Resp. Liquirit. ras. ℥i. Caryophyll. Comar. rub. gallar. Comar. Consolid. major. & Consol. minor. Comar. Fragar. Comar. Pilosell. Comar. Verben. Comar. Pulmonar. Comar. Tormentill. Comar. Mille fol. ana Mi. Comar. Rubie tinctor. M. ii. Vini albi, Aquæ fabar. ana ℥ xv.

Bulliant omnia ad medietatem , consumptum coletur , adde *mell. optim. ℥ vi.* bulliant iterum continue despumando , & cum albumine ovi clarificentur .

8. Aliud D. à Vverthem , secretissimum .

Ref. Herb. apii vel hedev. arbor. M. iii. Herb. Pyrol. M. ix. Herb. Veron. M. iii. Alb. græc. ℥ ℥.

Inde cucurbitæ & ter cum cerevisia veteri nondum tamen acida destilla . Cerevisia destillata semper reaffundatur materiæ novæ & reservetur tandem usui .

Dosis cochlear. i. mane , vesperi & noctu . Mira præstat in omnibus Vulneribus .

9. Apozema ad Herniam D. Barbette .

Ref. Osmundæ Regal. Herniarie ana M. i. Rad. consolid. maj. Rad. Bistort. ana ℥ i ℥. Flor. hyperic. M. i. Sem. anisi ℥ ii. coq. ex vino rubro , colat. ℥ i ℥. adde

Syr. de symphyt. Fern. ℥ ii.

M. F. Apozema

Dof. ℥ v. bis vel ter in die.

10. Aqua Æsculapii . D. Zapata .

Ref. Acetum acre , immitte Vesicæ æreæ intus stanno oblitæ in destillandis rosis vulgo usitatæ , donec tertia pars vacua remaneat , eique superstrue pileum plumbeum rostratum , ab anteriore parte inclin-
nan-

nandum, ut mulieres in destillandis rosas facere solent, tunc subde ignem carbonum, ita comparatum, ut bulliat acetum, nec excedat modum, ne adurat, liquorem ultro stillantem in phiolam recollige, sed curandum; ne acetum destillando penitus egrediatur, alias empyreuma contraheret; remanentem in vase saculentum humorem & corrosivum, ne vas lædat, statim exhauries, & illud aqua fluviali infusa mundabis.

Stillatitia hæc aqua seu acetum primitus prodiens, aurei coloris esset solet, ac tam dulce, ut saccharum continere videatur, & quo diutius id destillabit, eo limpidius ac efficacius reddetur, quod ut universim ejusdem valoris & coloris existat, prius destillans posteriori commiscere, & in vase rite obturato servare solemus, *Dos. communis est ℥iii. raro ℥iii ℥. pro patiente vero debilior ℥ii ℥. pro infante ℥ii. sufficiant.*

Non tantum est solutivum eximium, & omnes humores tam sursum, quam deorsum evacuans, sed etiam ejus usu interno quemvis affectum a capite promanantem mirum in modum profligavimus: uti epilepsiam, apoplexiam, lethargum, phrenitidem, oculorum, aurium, gutturis, synanchen dictam, pulmonum, stomachi, renum, hepatis, uteri, & cujuscunque tum externæ tum internæ partis inflammationem. Eadem hepatis ac lienis omniumque partium internarum externarumque duritiem ac tumorem ex humore frigido, crasso & viscido progenitum, feliciter resolvimus, facillime extenuavimus, & evacuavimus. Ejus ope eodem successu, in resolvendis gummatibus Venereis obstinatissimis, doloribus capitis, arthriticis, & spinæ ventositatibus, diu noctuque affligentibus, medelam instituimus. Tinea quoque, scabies, pustulæ, porrigines, herpes exedentes, ignis S. Antonii nomine celebrati, hac eadem aqua sunt sanati. Mulier quædam interdum quinquies & sexies caduco correpta, dum oppido eadem uteretur aqua, adeo penitus est liberata, ut antea stupida,

13

demens quasi & pallida, nunc vegeta, vivido colore prædita, sensibus optimè constitutis utatur: eadem mulieribus, annis pluribus menstruorum fluore albo tam excessivo laborantibus, ut in terram effunderetur, salutaris medicina existit. In chirurgicis quoque operationibus ea omnia potest, quæ aqua lila pretiosissima ex *lithargyrio* & *aceto* parata, seu *lac virginis*.

11. Aqua Aluminosa Magistralis
D. Sorbait.

Res. Aq. plantag. Aq. Rosar. ana ℥i. Aluminis Roch. Argenti sublim. ana ℥ii.

Sublimatum & *alumen* terantur, & aq. imponantur, vase, quo aqua coquitur super craticulam ferream collocato, bulliant ad med. consumpt. postea reponantur per 5. dies ad subsidentiam, & aq. limpidissima extrahetur, quæ reponatur ad usum.

Prodest ad sang. sistendum cum petiolis imposita, item ad absumendas radices verrucarum, postquam illæ prius vel ligatura vel sectione ablatae sunt.

12. Aqua Anticolica, D. Vvillis.

Res. Milleped. rec. mundat. ℥i. Flav. 6. aurant. 6. limon. Nuc. moschat. num. 6. minutim incisus adde Mice panis alb. veter. ℥j. omnibus simul contusis & probè mistis affunde lactis recentis ℥iv. vini Hispan. ℥ii.

Destillentur secundum artem, liquor totus misceatur & edulcoretur cum Saccharo.

13. Aqua Antiphthifica D. Mey-bohmii.

Res. Sang. porc. rec. ℥iii. Succ. veron. Succ. Plantag. Succ. Heder. terr. ana ℥ii. Succ. Portulac. ℥i. Sem. anisorum ℥i. Flor. borrag. Flor. Papav. errat. ana M. ii. Limac. hortens. Vin. alb. ana ℥ii.

Macerentur per triduum, deinde destill. in MB. vel arena ad siccitatem, sine uestione.

14. Aqua Apoplectica D. Maur. Hoffmanni.

Resp. Rad. vincetox. Rad. Bardan. ana ℥ i. Rad. Petasit. Rad. Morf. diabol. Cort. median. fraxin. Cort. Citr. extern. ana ℥ ℥. Fol. scord. Fol. Galeg. ana Miv.

Incis. minutim infundantur per 24. hor. in Vin. alb. odorat. & Acet. rutac. ana ℥ iv. Postea destil. in B. M. adde post destillationem.

Olei Sulphuris per campan. q. s. ad gratiam aciditatem, & singulis ℥ liquoris destillat. Campb. ℥ ℥. in nodulo. Servetur in vitro pro usu.

15. Aqua Apoplectica D. Kolreuteri,
sine Castoreo.

Resp. Cinamom. Galang. minor. ana ℥ ii. Caryoph. aromat. Macis ana ℥ i ℥. Zedoariae, Cardamom. Cubebae. Nuc. Moschat. ana ℥ i. Gran. paradisi. Gran. paeon. Piper. long. Calam. aromat. ana ℥ ℥. Florum lil. convall. ℥ vii. Flor. lavend. Flor. Cheir. Flor. Rosar. incarn. Flor. Rorismar. Flor. primul. ver. Flor. Tiliae, Flor. Meliss. Flor. Stachad. arab. ana Miss. Flor. Majoran. Flor. Salv. ana M. ii.

Incid. & contund. omnia gr. m. stent in infus. per aliquot dies, affund. vini Rhenan. optimi canth. vii. destilla lento igne secundum artem & serva usui.

16. Aqua Apoplectica cum Ambra
& Zibetho D. Rothii.

Resp. Fol. Beton. Fol. Salv. maj. & min. Fol. Majoran. Fol. Rorismar. Fol. Veron. ana M. ii. Fol. Rutae, Fol. Scabiosae, Fol. Capill. ven. Fol. Hyssopi, Fol. Polii mont. Fol. Card. bened. Fol. Galegae, Fol. Chamædr. Fol. Periclym. Fol. Meliss. Fol. Cuscut. Fol. Ling. cervin. Fol. Rut. sylvestr. Fol. Agrimon. ana M ℥. Flor. Lavend. M. iii. Flor.

Rorismar. Flor. Lil. convall. Flor. Primul. ver. Flor. Tilie, Flor. Sambuc. ana M. i. Flor. Scabiosæ, Flor. Rosar. rubr. Flor. Melissæ, Flor. Borrag. Flor. Bugloss. ana M. ss. Cubebar. ℥ ii. Sem. Pæon. excort. ℥ ii ss iii. Sem. Aquileg. ℥ i. Sem. Anisorum, Sem. Feniculi, Sem. Aneth. ana ℥ ss. Rad. Pæon. ℥ ii. Rad. Zedoar. ℥ i ss. Rad. Pimpinell. Rad. Glycyrrh. Rad. Gentian. Rad. Caryoph. Rad. Helenii, Rad. diptamn. alb. Rad. Angelic. ana ℥ ss. Visc. quercin. ℥ iii. Ficum ping. Passul. major. & minor. Pinear. Pistac. ana ℥ iii. Calam. aromat. ℥ i. Cardamom. Granor. paradisi ana ℥ ii ss. Theriac. Andromach. ℥ i. Elect. de scord. Mizbridat. opt. ana ℥ ii. Castor. ver. ℥ v. Aq. stillat. flor. lavend. Vin. malvat. opt. ana ℥ iii. vel q. s.

Stent in infusione per octo dies, destill. summa diligentia per B. V. in vasis vitreis. Postea.

Resp. Ungul. alcis ℥ i. C. C. ust & præp. Unicorn. Terræ sigillat. Brun. Ebor. præp. ana ℥ ss. Croc. orient. opt. ℥ i. Zibeth. ℥ ss. Ambr. gryf. ℥ i ss.

Pulverisentur hæc omnia & M. Includ. nodulo ex andalo albo, immergatur Aq. Apoplectica & servetur.

17. Aqua Apoplectica Electorissæ Saxonæ.

Resp. Cubebar. Cardamom. ana ℥ i ss. ℥ iii. Cinamom. ℥ ss. Galan. ℥ ii. Rad. pæon. ℥ iv. Fl. Rorismar. M. ii. Fl. Lavendul. Fl. Tilie ana ℥ ss. Fl. lil. convall. ℥ i ss. Vini optim. Canthar. ix.

Infus. per triduum destilla.

18. Aqua Apoplectica Viduæ Hoffmannianæ.

Resp. Flor. Liliorum convall. ℥ i ss. Flor. Lavend. ℥ ss. Flor. Tilie, Flor. Pæon. ana ℥ ii. Flor. Primul. ver. ℥ ii. Sem. Pæon. Rad. Pæon. Rad. Aristol. long. Visc. quercin. ana ℥ i. Herb. Beton. alb. purpur. Herb. Primul. ver. Cubebar. ana ℥ i. Casto-

Castorei Piper. nigr. ana ℥ ℥.

Infunde simul omnia in *vin. Rhenan. canth.* v. per
menssem in Sole, postea destill. per MB.

19. Aqua Arthetica D. Brambachii.

Res. *Baccar. Junip. ℥ ii. Baccar. Lauri ℥ i. Flor. Lavendul. Fol. Puleg. cum summit. ana ℥ xvii. Rad. Ostrutti, Rad. Zedoar. Macis, Cinamom. ana ℥ i. Caryoph. Cardamom. ana ℥ ℥. Flor. anthos M. i. Urticæ min. cum semin. M. i. Salviæ min. M. ii.*

Omnibus contusis ac minutim incisis affunde *vini optimi ardentis* q. s. atque bene cooperto vase sepeliantur in cella in loco & terra frigida; stent in infus. per menssem, deinde destillentur.

20. Aqua Articularis ad extra D.
Etmulleri.

Resp. *Fol. Nicotian. Fol. Origani, Fol. Sambuci ana Mi. Rad. Angelic. Rad. Pyrethri, Rad. Aron. ana ℥ i. Euphorb. Castor. ana ℥ vi. Piperis utriusque ℥ iii. Flor. Stechad. Arab. Flor. Lavend. Flor. Liliorum consall. ana ℥ ℥. Sem. Erucæ ℥ i ss.*

Concisus & contusis affunde *Sp. Vini* q. s. digerantur & filtrentur, & hac ipsa Essentia fricentur partes externæ paralyticæ, vel abstrahatur ab iisdem *Sp. vini* aliquoties cohobando, & ita dicto modo applicetur.

21. Aqua ad Cariem Gallicam
D. Sorbait.

Resp. *Flumin. ℥ i. Tartari albi ℥ ii. Æruginis ℥ i. M. cum vini alb. & aq rosar. p. æq. & cum petiolis applicetur, absterse prius membro aq. rosar.*

22. Aqua Carminativa D. Meybohmii.

℞ *Herb. menth. crisp.* Miii. *Flor. chamom. roman.* Flor. *sambuc. ana* ℥iii. *Flor. Dauci* ℥ss. *Bacc. Laur. Bacc. Juniper ana* ℥iv. *Cinamom. opt.* ℥i.

Incis. & contus. superfunde *Spir. frumenti* Mxii. stent in infusione per noctem, deinde destilla per vesicam, serya ad usum.

23. Aqua Catarrhalis D. Casp. Kegleri.

℞ *Herb. Veronice*, *Herb. Scabios. ana* M. i. *Herb. Cappill. ven.* *Herb. Hyssopi*, *Herb. Adiant. nig.* *Herb. Fragor.* *Herb. Melisse*, *Herb. Marrub. ana* Miii. *Rad. Ireos*, *Rad. Angelice*, *Rad. Eryng.*, *Rad. Glycyrrh. ana* ℥i. *Myrrhæ* ℥ii. *Croci integr.* ℥ii. *Piper. albi* ℥i. *Caricarum* N. viii. *Scilke prepar.* ℥ii. ℥ii. *Passul. min.* ℥iv. *Seminum lini*, *Fœnugr. ana* ℥iii.

Infunde cum *sp. vini puriss.* ℞vii.

Aq. Fragor. Scabiosæ ana ℞i. *Aceti vini* ℞i.

Destillentur per B. M.

Dos. à ℥ii. ad ℥ss. vel ℥i.

24 Aqua ad Cicatrices Oculorum delendas, Max. Imp.

℞ *Stercus Anserum juniorum* mense Martio vel Aprilii, destilla aquam, quæ ter de die ocælis instilletur.

25. Aqua ad Convulsiones Hystericas D. Vvillis.

℞ *Milleped. mundat.* ℞i. *Caryophyll. concis.* ℥ss. superfunde *vini albi* ℞ii. destillentur in cucurb. vitrea.

Dos. ℥iiss. bis in die.

26 Aqua è Cordibus Animalium D.
Theod. de Mayerne.

℞ *Cordium Animalium* N. 12. Rad. Tormentillæ, Rad. Angelicæ, Rad. Bistortæ, Rad. Caylinæ, Rad. Zedoar. ana ℥ iii. Rad. Scorzonera, Rad. Bardanæ, Rad. Imperator. Rad. Petasit. ana ℥ ii. Herb. Card. benedict. Herb. Pentaphyll. Herb. Ulmar. Herb. Mors. Diaboli, Herb. Scordii, Herb. Oxytriphyll. Herb. Melissæ, Herb. Calendula, Herb. Scabiosæ, Herb. buglossæ, Herb. Borragin. Herb. Rut. murariæ, Herb. Salviæ, Herb. Rorismarin. Fl. Roris solis, Fl. Calendul. Fl. hypericon. Fl. Pimpinell. ana Mvi. Limon. & Auvant. ana xv. Vini generos. ℥ xviii.

Infund. omnia per 24. horas, postea destilla ut artis est,

27. Aqua e Cordibus Cervorum D. Claudi
deri, Archiatr. Altenburg.

℞ *Cord. cervor.* N. ii. una cum sanguine ipsorum arterioso, Vin. generos. q. s. tenuiter incisis add. Cinam. acut. ℥ ii. Nuc. moschat. ℥ i. Caryoph. Cardamom. min. Galang. ana ℥ iii. Flaved. cort. citr. ℥ v. Sem. scym. Sem. Caryoph. Sem. Fœnicul. ana ℥ iijss. Fl. Lavendul. Fl. Rorismarin Fl. Melissæ, Fl. Salviæ, Fl. Rosar. ana ℥ ii.

Contus. gr. m. macerentur una cum dicto vino, sanguine & incisis ordibus, per diem & noctem; postmodum in M. B. per alembicum destill. & seruetur ului.

28. Aqua Diuretica D. Vvillis.

℞ *Baccar. virid.* Junip. Sambuc. ana ℥ vi. Conorum abjetis ℥ iv. Jugland. virid. ℥ i. Cort. Vvinterani ℥ iiii. Cort. exter. 6. auvant. & 4. limonium, Seminum ameos, Sem. Erucae, Sem. Nasturtii ana ℥ iijss. Sem. Anethi ℥ ii.

Concisis & contusis affunde seri la'is è vino albo parat. ℥ viiii. destill. organ. comm. liquor totus misceatur.

29. Aqua contra Flatus D. Luchtenii.

℥. Zingib. alb. ℥. ss. Zedoar. Galang. ana ℥ i ss. Nucis moschat. Caryophyll. Cinam. elect. ana ℥ ii. Rad. Ostrut. ℥ i ss. Rad. Calam. aromar. ℥ ss. rad. irid. florent. ℥ iii. Rad. Angelic. ℥ ii. Bacc. lauri, Sem. fœnicul. Sem. anisortian ana ℥ ss. Fol. menth. crisp. ℥ ii. Fol. Chamomillæ rom. cum floribus ℥ ii ss. Fol. Rutæ ℥ i. Vin. generos. alb. vel malvat. seu Petrifimen. ℥ vi. p. c.

Stent in infusione in vase bene obturato per quatri-
dium ad solem, & sæpius agitentur, postea F. destil.
per cineres.

30. Aqua ad Guttam Rosaceam Mat-
thioli.

℥. Camphoræ, Sulphuris vivi ana ℥ i. Myrrhæ, Thuris ana
℥ ss. Aq. fragor. Aq. ros. albarum, Aq. Scrophular. ana ℥ v.

Insolentur in vase vitreo optime clauso per 10. dies,
vel amplius, postea in B. M. destilla, aqua facies sæ-
pius in die abluatur.

31. Aqua ad Hydropem Pectoris D.
Doringii.

℥. Rad. Calam. aromatici Rad. Raphan. marin. ana ℥ iii.
Rad. Rusci ℥ i. Cort. & semin. Ebuli ana ℥ ss. Fol. agrimo-
nie. Incisa & commixta cum hepate & pulmone vituli in-
fundantur horis 24 in Aq. apii, Aq. Cotulæ fetid. ana
℥ iii. Vini Rhenan. ℥ ii.

32. Aqua Instaurans D. Theod. de Mayerne.

℥. C. C. primarii, adhuc mollis, ficcati & rasi ℥ vi.
Capon unum magnum carnosum, Coxam unam vervecinam,
& unam vitulinam magnas.

Confractis ossibus eoq. simul in *Aq. hord. recent.* ad putrilag. F. Colatura, de qua cape lbviii.

Vini Rhenan. optim. lb iv. *Seri lact. recentis, Succ. pomor. redolent. recent. express. ana* lb vi. *Sang. Agni rec. mactati contract.* lb iii. *Ova recent.* N. 24.

Misceantur omnia, adde

Micę panis albi ex clibano adhuc fumantis lacte &c. recent. multo penitus imbutę lb ii. *Cortic. pomor. redolent. rec.* lb i. *Fol. meliss. virid.* Mvi. *Summit. menthę hortens.* M. *Flor. herb. paralytis, Flor. Tilię, Flor. Liliorum convall. Flor. Sambuci, Flor. Borragin. Flor. Bugloss. ana* Pvi. *Cort. Citr. recent.* ℥ iv. *Cort. Radicum sassaf. Cort. Uvintevan. Santal. citrin. Nuc. Moschat. ana* ℥ i.

F. in vase refrigeratorio destillatio ut artis est.

℥. *Hujus liquoris stillatit.* lb iv. *Aq. Cinamom. Aq. Nabhę fragrantiss. ana* ℥ iv. *Syrupo. Moror. Syrup. Rub. idęi, Syrup. Caryoph. rubr. ana* ℥ iii.

Misceantur optime, atque indatur nodulus continens.

Ambr. gryf. ℥ ss. Mosch. orient. gr. vii. Croc. ꝑ ss. Serva ad usum.

33. Aqua Lactis Alexiteria.

℥. *Fol. Ulmarię, Fol. Card. bened. Fol. Galeę ana* Mvi. *Menthę absque comis* Mx. *Rad. Zedoarię, Rad. Tormentillę ana* ℥ viii. *Lact. recent.* lb x.

Destilla secundum artem.

34. Aqua ad Lichenas contumaces D. Sennerti.

℥. *Ol. Tartari per deliq.* lb ss. *Mercurii vivi* ℥ ii.

Destilla per retortam, prodibit primo *Mercurius*, postea aqua ad lichenas contumaces utilis.

35. Aqua mortua ad scabiem Hartmanni.

℞ *Aquam*, quæ post solutionem *argenti* in *aqua forti* factam, & icissim præcipitatam residua est, viridiusculam, & scabiosas partes illine, præmissis tamen universalibus.

36. Aqua Nephritica Fuckerorum.

℞ *Rad. liquirit.* ℥ii. *Rad. petroselini*, *Rad. ononidis*, *Rad. pimpinellæ ana* ℥iſſ. *Rad. Enulæ* ℥i. *Rasur. lign. saſſafras* ℥ii. *Fol. hederæ terrest.* Miv. *Sem. fænicul.* *Sem. urticæ ana* ℥vi. *Succi hederæ terrest.* ℥v.

Præmissa per tres dies infusione destilla, aqua servetur, cui *Syrupus de Canella* pro condimento admisce-ri potest.

37. Aqua Nephritica D. Sorbait.

℞ *Pomor. aurantior.* *Pomor. limon. succulent. ana* N. xii. *Cassie rec. extract.* ℥iſſ.

Incidentur *limones* una cum cortibus, seminibus, & pulpa, contundantur, iisque cum *Cassia* mixtis superaffunde.

Seri lactis Caprini ℥vi.

Stent in infus. 24. horis, deinde f. destillatio ex organis vitreis, destillatum edulcoretur paucis saccharo.

Dof. vitrum unum quotidie.

38. Aqua Nigra Chirurgorum ad Gangrænam & Sphacelum.

℞ *Gallarum Alumin. ana* ℥ii. *Vitrioli alb.* ℥iſſ. *Ceruss.* ℥v. *Sabing*; *Virid. eris ana* ℥ſs. *Baccarum lauri*, *Baccar. Junip. ana* ℥iſs. *Oliban.* ℥ii. *Fol. querc.* *Fol. Rutæ*,
B 3 *Fol.*

Fol. Absinth. Fol. Salviæ, Salis comm. ana Mſſ. Acet. vinosi, Min. Lixivii fort. ana mens. ii.

Coq. donec aqua ad tres digitos transversos incocta fuerit; & applica eam cum triplici vel quadruplici linteo calide.

39. Aqua odorifera pretiosa D. Sennerti.

℞. Flor. Lil. convall. Mii. Flor. Rosar. rub. Mvi. Flor. Lavend. Mi. Flor. Borragin. Flor. Bugloss. ana Mii. Fol. Salvia, Fol. Majorana, Fol. Hyssopi, Fol. Rorismarin. ana Miii. Fol. Melissæ, Fol. Mentha Crispæ ana Mi. Cinamom. acutiss. Cubebæ. Styrac. calamit. ana ℥i. Macis, Pip. longi, Cardamom. min. Nuc. moschata, Caryophyll. ana ℥℥.

Contusis & incisis minutim ac repositis in Cantharum magnum affunde *Vini Malvatici & aquæ rosarum optime ana Cantharos ii.*

Digerantur ad triduum quotidie ter agitando, de hinc F. destillatio igne lentissimo, & in capitello vel rostro ponatur *Ambra & Moschi ana ℥ſſ. cum syndone rub.*

Detur imbecillo vel natura, vel vi morbi *cochleare unum* sæpe, & humectentur in hoc destillato lintea pura, quæ admoveantur cordi, temporibus, pulsibus & naribus.

40 Aqua Ophthalmica D. Doreri.

℞. Rad. Valeriane, Rad. phu. pontic. ana ℥ii. Rad. caryophyllat. ℥ss. Fol. ruta, fol. verbena, fol. fœniculi, fol. euphras cum fl. ana ℥vi. Baccar. junip. rec. ℥i. bacc. lauri ℥ss. Flor. calendula, flor. meliss. Turcica, flor. salvia, flor. rorismarin. flor. rosar. alb. ana ℥ii. Sem. fœnicul. ℥ss. caryophyll. cardam. minor. cubeb. ana ℥i. cinamom. acut. ℥i. lig. aloes, lig. rhodii ana ℥i.

Præparatis s. a. affunde *vini Malvatici ℥xii.* postea in balneo destillentur.

41. Aqua Ophthalmica externa D. Meybomii.

℞. Zingib. alb. Camphor. Staphys agrivæ, pyrethri, ruthe tensis ana ℥i ss. Rad. consolid. maj. ℥i. rad. caryoph. ℥i. Flor. consolid. regal. flor. chelidon. ana Mi.

Concis. & contus. infunde in spir. vin. rhenan. ℔i. in calore leni per duos dies, deinde filtra per chartam.

42. Aqua Ophthalmica vera Mart. Rulandi.

℞. Vitæ. Antimonii pulverisat. ℥ss. Aqu. fœnicul. aq. rosar. aq. chelidon aq. cuphras. ana ℔i ss.

Coq. in Alembico tecto in arena posito per diem & noctem cola. Residentiæ depuratæ adde olei Saturni rub. ℥i. ferventur usui.

43. Aqua Pectoralis ad Asthma D. Sennerti.

℞. Herb. Veronic. herb. scabios. ana. Mi. herb. capill. ven. herb. hyssopi, herb. salviæ, herb. marrub. ana Mi. Rad. Ireos Florentin. rad. glycyrrb. rad. eryngii, rad. helenii rad. fœniculi ana ℥ss. cinam. optimi, gran. junip. ana ℥iii.

Affunde sp. vini opt. q. s. stent in infus. per 14. dies, postea destillentur, destillatum funde super.

Dactyllos N. x. jujub. sebesten. ana N. xxx. ficus N. x. passul. min. & maj. exacinat. ana ℥ii. Croci ℥ss. Digerantur & filtrentur.

44. Aqua Prophylactica D. Sylvii.

℞. Rad. Angelic. rad. Zedoar. ana ℥i. rad. petast. ℥ii. fol. ruta hort. ℥iv. fol. melissæ, fol. scabiosæ, flor. Calend. ana ℥ii. Nuc. Jugland. immatur. concis. ℔ii. Pomor. Citr. rec. concis. ℔i.

Contundantur omnia simul, deinde affunde aceti vini opt. ad tres quartas partes ex arena in cucurbita vitrea per se destillat. ℔xii.

Digerantur per noctem, mane destillentur igne cinerum lento pene ad siccitatem, idque sine adustione.

Prodest ad pestem præcavendam, bilem acrem alterandam, admisceri potest potui ordinario, & jusculis ad aciditatem cuius ægro gratam, & ad sitim tollendam, sudoremque blandum promovendum sæpius quantitate parva usurpari.

45. Aqua Prophylactica D. Jac. Wepfferi.

℞. Rad. Angelic. rad. zedoar. ana ℥ i. rad. petasit. ℥ i. Folior ruth ℥ iv. fol. melissæ, fol. scabiosæ, flor. calend. ana ℥ ii. Nuc. juglan. immatur. ℥ ii. pom. citr. rec. ℥ i.

Incis. & contus. indantur vasi terreo & affund. Acet. destill. ℥ iv. destill. in cineribus per cucurb. vitream ad remanentiam nullius liquoris, usque ad siccitatem, cavendo empyreuma.

46. Aqua ad Pustulas Faciei D. Grulingii.

℞. Aqu. lilior. alb. aq. sambuci, aq. fabar. ana ℥ vi. essium sepie lithargyr. lapidis calamin. ana ℥ ss. salis armoniac. ℥ ii. camphor. ℥ i.

M. pro usu Lavetur facies subinde.

47. Aqua Scorbutica D. Sydenham.

℞. Rad. raphan. rust. rasp. ℥ ii. rad. ar. ℥ i. Fol. cochlear. hort. M xii. fol. menthæ, fol. salvie, fol. nasturt. aquatic. fol. beccabung. ana M vi. Sem. cochlear. parum contus. ℥ ss. Nuc. moschatæ ℥ ss. Vini alb. ℥ xii.

Destillentur organ. commun. & eliciantur solummodo ℥ vi. pro usu.

Dos. cochlearia 6.

48. Aqua ad Suffusionem Hollerij.

℞. Herb. apij, herb. fœniculi, herb. verbene, herb. chamædrios, herô. pimpinellæ, herb. caryophyllatæ, herb. salviæ, herb. chelidon. major. herb. rutæ, herb. centinod. herb. morsus gallinæ, caryophyllor. farine volat. ana ℥i. piperis crassi uscule triti, nuc. moschate ligni aloes ana ℥. iij.

Omnia immergantur urine pueri incorrupti & sexta parti vini Malvatici, bulliant brevi tempore, tunc exprime, percola & reponere in vase obturato, hora somni singulas guttas singulis oculis instilla.

49. Aqua Vitæ Anglica Fleetvodij.

℞. Passul. maj. Damascen. ℥. iij. dactyl. enucleat. ℥. ss. fol. meliss. Miss. rad. angelic. ℥. ss. sem. anisoforum, sem. fœniculi an. ℥. ss. Nuc. moschat. N. 5. liquirit. rase ℥. iij. flor. papav. errat. M. iij. cinamom. acutifs. ℥. iij. Caryophyll. ℥. iij.

Grosso modo concisis & conquassatis affunde spirit. vini malvat. ℥. xv.

Macerentur per triduum & agitentur quotidie bis vel ter, postea colentur, adde aquæ papav. errat. & rosar. opt. an. ℥. iij. Sacch. cand. alb. ℥. ij. moschi Alexandr. gran. vij. ambre gryf. gran. xv.

M.

50. Aqua ad Ulcera Narium & Oris

D. Sennerti.

℞. Mell. rosar. ℥. ij. sulphuris vivi, Aluminis crud. an. ℥. j. albi græci summit. sabine an. ℥. ss. spong. sambuci ℥. j. fol. hyperici, fol. rutæ, fol. rorismarini, fol. plantagin. fol. salviæ, fol. pulegii an. M. ss.

Coquantur omnia in vini & aquæ ℥. ij. ad consumptionem digiti transversi, sub finem addendo arugin. eris ℥. j. & re-

& relinquuntur donec refrigerint, postea colentur & ferventur usui.

Tempore usus in Cochleari calefiat, & penicillo intincto locus exulceratus illinatur, vel lana mollis aut linteum ea madidum naribus immittatur.

51. Aqua ad Vulnera Oculorum Hartmanni.

Recip. *Ovorum Gallin. q.v.* coq. ad duritiem, dein una cum putaminibus per medium dissectis exime vitellos, postea cum quibusdam *albuminibus*, ad duritiem coctis & tenuiter quasi in pulvem sectis, cavernas reliquorum ovorum imple, partibusque debite junctis & filo colligatis in cucurbita præcise in medium ex filo suspende, obstructo orificio cucurbitam in MB. colloca, videbis albumina liquefacta paulatim in liquorem destillare, quem probe ex fundo cucurbitæ collectum (est enim exiguus) ad vulnera oculorum recentia, cum pennæ pluma sæpius applica.

52. Aqua Vulneraria D. Joh. Roderi.

Recip. *Herb. gallitrich. herb. pyrol. herb. vinc. pervinc. herb. consolid. sarracen. ana ℥ j. herb. matrisylv. herb. sanicul. herb. veronicæ, herb. alchymilla, herb. heder. arboreæ, herb. artemis. an. Mi ss. albi Græci Mense Majo collecti. ℥vj. scob. lign. guajacæ ℥ j. pulmonar. maculose Mi ss. Cerevisiæ, veteris & acidul. mens. x.*

Stent in digestionem per 14. dies, postea destill. per vesicam & reserva pro usu, in Vitris bene cera munitis.

53. Arcanum contra Calculum D. Schenkii.

Recip. *Nitri purificat. ℥ iij. Spir. Vitivioli ℥ j.*

M. ut Nitrum solvatur: abstrahe spiritum ad spissitudinem & colloca in locum frigidum, tunc fiant crystalli.

Resp. Hc.

Rec. horum Chyſtallorum ℥ij. Sal. abſinthii, Sal genift. an. ℥.
 Affunde Oleum Tartari ut fiat pulmentum, adde
 Anifor. ℥j. ſuccini ℥ſſ. ſacchar. cavar. parum.
 Doſis ℥ſſ. ad ℥j.

54. Arcanum ad Herpetem miliarem,
 Valeſci de Taranta.

Recip. Lanam ſuccidam ovis, torrefiat nigra, & pul-
 verifetur, poſtea miſcatur cum aq. roſar. & F. inſtar en-
 cauſti, quo ter de die locus affectus inungatur.

55. Aurum Potabile pauperum, Zapata.

Recip. Sacch. opt. ſubtiliſſ. pulv. ℔j. eique vaſi vitreo
 indito adde aq. font. q. ſ.
 Ad eminentiam unius digiti, agitentur ſimul, ut ſac-
 ch. diſſolvatur: quo vero minor aquæ portio additur,
 eo hujus noſtri liquoris pretioſiſſimi ſuaviſſimi que faci-
 lior exiſtet compoſitio.

Hujus aq. ſaccharatæ ℥ij. tunc phiolæ inſundantur,
 addendo ſpiritus vini perfecti de vino generoſo extracti ab
 ℥j. ad ℥ij. plus minus habita ratione ipſius agroti, ei-
 demque denique liquori aq. roſar. ℥ſſ. vel ℥j. addatur,
 quæ illi tam ſuavem tamque gratum conciliabit odorem,
 ut languentem, cui propinatur, quid rei ſit ambiguum
 quaſi a morte reſuſcitare videatur.

56. Balneum artificiale D. Sorbait.

Recip. Sulph. vivi apyri, id eſt ignem non experti, cal-
 cis virg ana ℔j.

M. F. Pulvis.

Qui aliquot ebullitionibus cum aquæ comm. menſuris
 circiter octo coquatur, deinde ab igne removeatur, ut ſub-
 ſideat & refrigeſcat per noctem, altera die fiat Balneum
 plenum cum aqua, ſi fieri poteſt, ſtuviaſili calida, ad cu-
 jus

jus refrigerationem decantetur *lixivium* pridie ex speciebus extractum, remanente in fundo ollæ pulvere, & sic balneum paratum est, in quo duabus circiter horis, servato balnei calore æquali per reaffusionem aquæ calidæ eger insideat; post usum balnei ex ejusdem aqua tantum reaffundatur ad ollam, in qua subsidet ille pulvis, donec impleatur; serveturque reliqua balnei aqua in cupa bene testâ, altera die eadem aqua calefiat, & altera in olla existens iterum ad refrigerium balnei affundatur per decantationem, remanente semper in fundo pulvere; taliter procedendo idem balneum quater usurpari potest, dein si ulterius continuare opus fuerit, novæ balnei species in recenti aqua bulliant, fiatque balneum ut ante. Si integram balnei curam fieri necesse sit, 28. diebus, sicut in Thermis naturalibus fieri assolet, continuandum illud est, quousque cutis efflorescentiæ per balneum procuratæ totaliter evanescant.

57 Balneum ad Calculum D. Sorbait.

℞. *Herb. Petroselini, herb. Parietariæ, herb. verbasci, herb. althææ ana Mij. Raphanor. incis. ℥ij. summit. anethi Mij.*

F. decoctio in *aq. comm.* pro semicupio, cui sæpius insideat æger præmissis Clystere.

58. Balneum ad Coxæ dolores D. Leonh. Fuchsiij.

℞. *Herb. meliloti, herb. chamæmeli, herb. anethi, Sem. fænigræc. sem. lini an. Mij. Herb. absinth. vulgar. herb. menth. herb. pulegii, herb. calaminth. herb. abrotani, herb. chamæpites, herb. stæchad. arabic. herb. betonicæ, herb. sampsuch. herb. verbasco. odorat. herb. salviæ, chamædr. an. Miss.*

Bulliant in cacabo Aqua fontana quoad tertia ejusdem

dem pars dissipetur, dein colentur, Aquæ colatæ adjiciantur

Sulphuris vivi ℥ss. Nitri ℥iv. salis comm. ℥vj.

Iterum ferveant unica duntaxat ebullitione ac colentur, & colata Aqua usui servetur.

59. Balneum Nervos corroborans D. Joh. Michaelis.

℥. Herb. serpilli, herb. salvię, herb. origani, herb. chamędyros, herb. chamępiteos, foliorum lauri, fol. rorismarin. flor. chamomill. ana ℥iiii. rad. imperat. ℥iiii. sulphuris viv. ℥iiii. nitri ℥i.

60. Balneum Paralytica & contracta membra restituens D. Hieronymi Capivaccii.

℥. Sulph. viv. ℥i. salis commun. ℥ss. majoranę, serpilli, stęchados, calaminthę, salvię, betonicę, rorismarini, pulegii, melissę ana Mi.

61. Balsamum Alexicacum D. Thom. Reinesii.

℥. Theriac. Andromachi Mithridat. Damocrat. ana ℥ss. Syrac. calamith. benzoę ana ℥ss. pulv. angelicę, pulv. valerianę, pulv. chamomillę Romanę, ana ℥ii. Olei nucist. express. ℥iv. ol. angelic. ol. rutę, ol. succini ol. spicę an. ℥ss. ol. juniperi ℥ss.

Cum sevi agnini s. q. F. l. a. Linimentum, addito oleo amygdal. dulc. modico.

62. Balsamum contra Catarrhos D. Frid. Hoffmanni.

℥. Olei destill. majoran. ℥i. ol. succin. ℥ii. ol. rutę ℥ss. Ol. express. nucis moschatę ℥i. M.

63. Balsamum Cosmeticum D. Andr. Cnoffelii.

Recip. *Spermat. ceti* ℥ss. *olei tartari per deliquium q.s.*
 Miscantur optimè in mortario vitreo, deinde adde
Olei jasmini ℥ii. *succ. acid. citr.* ℥iii. *magister. marca-*
ste, *sacch. saturni ana* ℥i.

M. F. Balsamum. Asperitatem cutis lenit, glabram, subtilem & albicantem è contra, reddit.

64. Balsamum Dorſale seu Ante-paraliticum D. B. O.

Recip. *Bacc. lauri gran. junip. castorei euphord. ana* ℥ii.
caryophyll. macis ana ℥iii. *mastiche, myrrhæ styrac. li-*
quid. ana ℥ss. *succin. albi gummi elem. gummi galban.*
ana ℥iii.

Incis. & contus. injiciantur in cucurbit. vitream, quibus adde

Lumbr. Terreſtr. viv. N. xv. super infunde Terebintb. cypr. ℥i. *ſpir. vin. optim.* ℥iv.

Destilla Usus ejus in Paralyſi & contracturis partium mira præstat, spinæ dorſi inunctum, mane & vesperi tepide.

65. Balsamum Hispanicum.

Recip. *Olei vetustiss.* ℥iv. *ol. terebintb.* ℥viii. *frumenti integri* ℥iſſ. *Fl. hyperic.* ℥ii. *Rad. card. bened. rad. valerian. ana* ℥i. *Thuris elect.* ℥ii.

Radices & herbæ grosso modo contundantur, & ollæ imponantur, superfundendo tantum *vini albi* ut omnia submergantur, stent per biduum, deinde adde *frumentum* & *olea*, coq. ad vini consumptionem; deinde forti facta expressione, addatur *Terebintbina* & *Thus* & interebulliant, demum reponantur in vase vitreo ad usum.

31

Hoc Balsamum intra 24. horarum spatium omnia vulnera conglutinat, in quibus solum simplex unitatis est solutio.

66. Balsamum Gonzagianum ad Hernias.

Recip. *Flor. Sulphuris* ℥ iii. *myrrhæ, mumie ana* ℥ i. *axung. serpent.* ℥ i ℥. inde vasi vitreo & adde *olei Terebinth. ad eminentiam duorum digitorum, Benzoini* ℥ ii.

Vas optime claudatur, omniaque bulliant ad ignem cinerum, itaut intra duos vel tres dies omni facessant in Balsamum rubicundum foetidum, attamen Empyreuma cavendum est. Hoc post calli emollitionem, si adsit, linteis imbutis applicetur, est ad omnem herniam probatissimum.

67. Balsamum Matricale P. H. D.

Recip. *Galbani purissimi, serapin. ana* ℥ vi. *assæ fetide* ℥ ℥. *ammoniac.* ℥ i. dissolve in *Oleo destillato juniper. & terebinth. s. q.* adde *Oleo destillat. laur.* ℥ ℥. *Ol. succini* ℥ ℥. M.

68. Balsamum Mercurii Anonymi.

Recip. *Mercurii viv. qui cum butyro Antimonii prodit* ℥ ii. *Olei juniper.* ℥ iii. digere 24. horas, tingetur prius cœruleo, postea viridi colore.

In Lue Venerea prodest.

69. Balsamum Naturale fide dignum & consolatione plenum, Georg. Golvers a Ravensburg.

Recip. *Olei hyperic. c. gumm. ℥ i. vin. generos. Mens. iii. Terebinth. destill. Oleo laterm. Ol. lumbricor. ana* ℥ ii. *cere* ℥ i. *ping. hom. destill. Olei de medullis ana* ℥ iii. *Theriac. Androm. Mithridat. Damocr. ana* ℥ i. *fol. persic. fol. rutæ mar. fol. pyrol. ana* Miii.

Antir-

63. Balsamum Cosmeticum D. Andr. Cnoffelii.

Recip. *Spermat. ceti* ℥ss. *olei tartari per deliquium* q.s.
 Misceantur optimè in mortario vitreo, deinde adde
Olei jasmini ℥ii. *succ. acid. citr.* ℥iii. *magister. marca-*
site, sacch. saturni ana ℥i.

M. F. Balsamum. Asperitatem cutis lenit, glabram, subtilem & albicantem è contra, reddit.

64. Balsamum Dorſale seu Ante-paraliticum D. B. O.

Recip. *Bacc. lauri gran. junip. castorei euphord. ana* ℥ii.
caryophyll. macis ana ℥iii. *mastiches, myrrhæ styrac. li-*
quid. ana ℥ss. *succin. albi gummi elem. gummi galban.*
ana ℥iii.

Incis. & contuf. injiciantur in cucurbit. vitream, quibus adde

Lumbr. Terreſtr. viv. N. xv. super infunde Terebinth. cypr. ℞i. *ſpir. vin. optim.* ℞iv.

Destilla Usus ejus in Paralyſi & contracturis partium mira præſtat, ſpinæ dorſi inunctum, mane & veſperi tepide.

65. Balsamum Hispanicum.

Recip. *Olei vetuſtiſs.* ℥iv. *ol. terebinth.* ℥viii. *frumenti integri* ℥iſſ. *Fl. hyperic.* ℥ii. *Rad. card. bened. rad. valerian. ana* ℥i. *Thuris elect.* ℥ii.

Radices & herbæ groſſo modo contundantur, & ollæ imponantur, ſuperfundendo tantum *vini albi* ut omnia ſubmergantur, ſtent per biduum, deinde adde *frumentum & olea*, coq. ad vini conſumptionem; deinde forti facta expreſſione, addatur *Terebinthina & Thus* & interebulliant, demum reponantur in vaſe vitreo ad uſum.

Hoc Balsamum intra 24. horarum spatium ³¹ omnia
vulnera conglutinat, in quibus solum simplex unitatis
est solutio.

66. Balsamum Gonzagianum ad Hernias.

Recip. *Flor. Sulphuris* ℥ iii. *myrrhæ, mumie ana* ℥ i.
axung. serpent. ℥ i ℥. inde vasi vitreo & adde *olei Terebinth.*
ad eminentiam duorum digitorum, Benzoini ℥ ii.

Vas optime claudatur, omniaque bulliant ad ignem
cinerum, itaut intra duos vel tres dies omni facessant
in Balsamum rubicundum foetidum, attamen Empi-
reuma cavendum est. Hoc post calli emollitionem,
si adsit, linteis imbutis applicetur, est ad omnem her-
niam probatissimum.

67. Balsamum Matricale P. H. D.

Recip. *Galbani purissimi, serapin. ana* ℥ vi. *assæ feti-
de* ℥ ℥. *ammoniac.* ℥ i. dissolve in *Oleo destillato juni-
per. & terebinth. s. q.* adde *Oleo destillat. laur. ℥ ℥. Ol.
succini* ℥ ℥. M.

68. Balsamum Mercurii Anonymi.

Recip. *Mercurii viv. qui cum butyro Antimonii pro-
dit* ℥ ii. *Olei juniper.* ℥ iii. digere 24. horas, tingetur
prius cœruleo, postea viridi colore.

In Lue Venerea prodest.

69. Balsamum Naturale fide dignum & consolatione
plenum, Georg. Gomers a Ravensburg.

Recip. *Olei hyperic. c. gumm. ℥ i. vin. generos. Mens. iii. Tere-
binth. destill. Oleo lateris. Ol. lumbricor. ana* ℥ ii. *cereæ* ℥ i. *ping.
hom. destill. Olei de medullis ana* ℥ iii. *Theriac. Androm. Mithri-
dat. Damocr. ana* ℥ i. *fol. persic. fol. rutæ mar. fol. pyrol. ana* Miii.
Antir-

Antirrhin. major. M. ix. Hyperici M. vj. Verbasci M. ij. Flor. beton. centaur. minor. prunell. consolid. aur. chelidon. ana M. j. Sem. antirrhin. ℥ ℥. sem. hyperici ℥ iſs. Rad. dracunc. macul. rad. aristol. rotund. rad. symphyt. ana M. ſs. rad. scrophular. rad. fabar. ana M. j.

Coq. in diplomate vase optimè clauſo ad conſumptionem vini, poſtea adde

Croc. Martis, Mumie, Myrrb. Thuris, Maſtich. an. ℥. ſs.
Denuò coq. leuiter per circulationem.

Prodeſt contra hauſta venena intro ſumptum, hac tamen conditione, ut prius concitetur vomitus. Calculum & Urinam pellit, ſæpius in ovo cocto ſumptum, vermesque necat & expellit, in majori quantitate exhibitum. Interna vulnera mirabili effectu curat, & externa etiam illa, quæ venenatis armis inſicta ſunt, mira celeritate conglutinat, vomitumque ſanguinis & dyſenteriam compellit. Melancholicas impreſſiones ſeu a mentis imaginationes, ſeu à quacunque externa cauſa ortas, ſtupendo modo abolet, ſeu intro aſſumatur, ſeu exterius applicetur. Et ſi quis cultros, ligna, vitra, ſetas, fila, acus, crines &c. per vomitum rejicit, ei hoc oleum bibendum exhibe, & ſuper ventriculum applica, & experietur is inde mirabilem prorſus vim.

70. Balsamum Odontalgicum
D. Andr. Cnoſſelii.

℥. *Olei caryoph. ℥. ij. in quo diſſolve Camph. gr. xxiv. add. Olei Nuc. moſchat. expreſſ. q. ſ. pro conſiſtentia, tandem admixcentur, Extract. opii gr. xv. Fuligin. ſplendent. q. ſ. pro tingendo.*

M. F. Balsamum

Omnem dolorem dentium (goſſypio exceptum & cavernis impoſitum) ex quacunque cauſa ortum, tollit, quod ipſe ſæpius expertus ſum.

71. Balsamum Pestilentielle externum D. Tudecij.

℞ *Ol. camphoræ destill. ol. angelicæ, ol. citri, ol. juniper. ol. spicæ ana* ℥. j.

F. digestio, donec uniantur, tunc demum adde
Axung. viperæ, styrac. calamitæ, ol. nuc. moschat. an. q. s.
M. F. Balsamum.

72. Balsamum Pestilentielle Internum D. Tudecii.

℞ *Ol. succin. rectific. ol. citr. ol. camphoræ an.* ℥. i.

leni calore digere, donec perfectè uniantur, & aurei coloris evadant.

Dos manè gutt. j. ij. iij. in vino, jusculo, aut aqua appropriata.

73. Balsamum Puerorum dentientium.

℞ *Butyr. majal. non salit. ℥. v. Pingued. gallin. Ping. anat. ana* ℥. ss. *Succ. express. cancr. fluviatil. Sed-major. an.* ℥. iij.

Coq. in diplomate ad consumptionem humiditatis, in fine adde.

Sanguin. extract. ex cristis galli ℥. v. & post unam & alteram reiteratam ebullitionem exprimatur, ubi adhuc admiscere poteris.

sacchar. canti q. s.

M. F. Linimentum pro gingivis Infantum.

74. Balsamum Sulphuris D. Vveinliai,
Med. Rotenburg.

℞ *Lact. sulphuris, myrrhæ, mumig vel ana* ℥. ss. *benz. el. storac. calamitæ, camphor. ana* ℥. ss. *oliban. elect. ℥. ii. affund. Olei amygd. dulc. ℥. v. diger. loc. calid. per aliquot dies, add. Olei anis. destil. ℥. ij.*

M. & serv. pro usu,

C

75. Bal-

75. Balsamum Tabaci Anonymi.

℞. Spirituum Juniper. & terebinth. ana ℥j. Fol. nicotian.
Indic. ʒ. vj.

Infund. circula per 8. dies & coq. exprime prelo.

Sanabit omnem plagam intra 24. horas, ubi nulla
intervenerit ruptura.

76. Balsamum ad Vertiginem D. Schalleri.

℞. Olei Nuc. mosch. ol. mac. express. ana ʒ. iss. ol. succin.
rectif. ʒ. j. ol. nuc. moschat. dest. ʒ. ss. ol. majoran. dest. ʒ. i.
M.

77. Balsamum Vulnerarium D. Barbette.

℞ Terebinth. ℥. ss. Gum. galban. gum. elemi. gum. bede-
ræ, gum. thuris, gum. mastich. gum. myrrhæ ana ʒ. j. aloes,
xyloaloes, galangæ, caryophyllor. cinamom. nuc. moschat.
cubeb. ana ʒ. ss.

Infusa 24. horis in f. q. spirit. vini destillentur, &
oleum usui servetur.

78. Balsamum Vulnerarium Hartmanni.

℞. Galban. ammoniac. bdellii ana ʒ. ss.

Macerentur in aceto per triduum, tandem colentur,
ex more usitato inspissentur, ad consistentiam mellis,
postea.

℞ myrrhæ rub. mastich. el. ana ʒ. ss. oliban. ʒ. i.

Pulverisentur tenuissime: adde

Terebinth. laricæ, ol. olivarum ana ʒ. ii

Coque invicem igne lentissimo, perpetuò agitando,
donec gummata illa posteriora probe fuerint eliquata,
adde vicissim ol. olivar. rec. ʒ. j. & lento calore denuo
coque, atque ita perge, semper ʒ. j. ol. olivar. recentis
ad-

adjiciendo , donec ℥.j. integra sit absumpta , semper tamen probè agitando .

Tandem gummata in aceto soluta , colata , & inspissata admisce , simili modo agitando , & deinceps recens oleum olivarum per vices denuo adjiciendo , donec & altera quoque ℥. j. eisdem olei adjecta fuerit , & Balsamum aliquid flavedinis contraxerit .

Quod si idem Balsamum viride fieri desideras , adde ℥. j. æruginis pulv. & insolando relinque per unum mensem vel plures , fœcibus paulatim se ad fundum precipitantibus , à quibus quod sincerum supereminet , decanta , & vase mundo reserva ,

79. Balsamum Vulnerarium Magati .

℥. Gum. Elemi ℥. iv. balsam. Peruv. ℥. iij. Gum. Tacamahac. gum. Cayannæ , liquoris in vesiculis Ulmi contentiana ℥. ij. Ol. laurini , styrac. liquide , myrrhæ ana ℥. i. ss. thuris albi , Gum. hederæ ana ℥. j. laseris odorat. ladani , styrac. calamit. ping. ammoniaci , bdellii , opopanax. sarcocollæ an. . .vj. Rad. aristol. rot. rad. imperator. rad. angelic. rad. dictam. alb. rad. consolid. rad. acori , rad. iridis , rad. tormentillæ , rad. bistort. Sem. hyperici , sem. citri , Cort. citri ana ℥. ss. cinnom. caryophyll. nuc. myristic. macis ana ℥. j. mastich. aloes , sang. dracon. gran. Tinct. ana ℥. ss. dictam. Cret. ℥. j. Ol. glauc. Unguent. ℥. iij. ol. haccar. junip. ℥. i. ss. ol. cera ℥. j. ol. ex resina pini ℥. i. ss. terebinth. claræ , lachrym. abjet. ana ℥. i. ss. aq. ardent. opt. ℥. vj.

M. diligenter , liquatis gummis , quæ liquari possunt , seorsim cum portione terebinth. cæteris verò aridioribus grosso modo pulverifatis , conjicianturque omnia in retortam , quæ in balneo calentis aquæ per 3. dies detineatur , inde luto obducatur , & in æstuario maneat , donec exsiccatum sit lutum ; postea igne cineritios. a. extrahatur oleum : exhibit autem primò aqua , quam Balsami aquam voco , quæ seorsim debet servari , deinde oleum , quod Balsamum dicitur .

80. Balsamum Vulnerarium Samaritanum.

℞ *Ol. olivar. vol ol. hypericonis, vini alb. generosi ana p. eq.*
 Coq. ad ignem, ad consumptionem vini.
 Est insigne ad vulnera recentiora consolidanda.

81. Balsamum Vulnerarium
Sennerti.

℞ *Terebinth. claræ ℥. ij. Resinæ Pini ℥. iii. Thuris, Myr-
 rhe, Mastich. ana ℥. i. fs. Gum. Elemi ℥. i.*
 Destillantur f. a.

82. Balsamum Vulnerarium Comitis à Solms.

℞ *Fol. plantag. maj. & min. fol. auricul. muris, fol.
 consolid. fol. betæ sylvest. fol. pulicar. fol. agrimon. fol. cen-
 tauriæ, fol. millefol. fol. fanicul. fol. nicotian. fol. alchymill.
 fol. mors. gallin. ana M. j. Rad. consolid. regal. ℥. i.*

Omnia debito tempore colligantur decreſcente Luna,
 contundantur ac *gossypii* ℥. i. fs. includantur, ultimo ad-
 dantur *Lumbrici* N. 50. omnibus collectis per mensem
 stent in loco sicco, deinde coquantur in olla vitreata,
 donec nulla humiditas in herbis appareat ad ℥. i. adda-
 tur *Terebint. Venet.* ℥. i. Fit Balsamum coloris viridis,
 sanans vulnera omnia.

83. Balsamum Vulnerarium D. Vvolfgang. Tubingensis.
 Qui id à Paracelfo, quò cum olim diu versatus
 fuerat, summi secreti loco obtinuisse fertur.

℞ *Thur. ℥. i. cinamom. caryoph. galang. nuc. moschat
 cubeb. mastich. aloes hepat. ana ℥. i. fs. gumm. heder. ℥. ii.*

Pulverisata omnia misce c. f. q. spiritum *terebinth.*
 stent in digestionem per 8. dies aut plures, si fieri potest,
 postea destila primò per MB. Nam prior liquor ad inte-

riores aliquot morbos, ut sunt, obstructions Epat. Renum, Colic. in cruditatibus stomachi, suffocat. matric. si umbilicus eo repleatur, magnam vim habet. Postea vitrum obduc luto & per arenam residuum destilla, donec feces aridissimæ sunt. Quod primum exit lactei coloris est, & non ingrati odoris, optimum ad vulnera communia. Ultimus verò liquor niger est, & odore gravis, optimus tamen ad ulcera mala.

84. Bezoar Sophisticum.

℞. *Boli armen. præp. cum spir. Vitrioli, C.C. usti, margarit. præpar. Rad. tormentille, rad. scorzonere, Sem. acetosæ, sem. card. benedic. Fol. ejusdem, Sal. corallor. Succin. albiss. ana ℥. i. Contrajerv. ℥. ss. Camphoræ ℥. ii. ss.*

Cum gelatina C. C. cum aqua scorzon. extract. formetur pila ovalis, ex lenissimo calore siccetur, interque exsicandum subinde contrectetur digitis inunctis *ol. succin. rectific.* donec in lapideam duritiem concreascit: potest addi *Unicornus veri, Bezoar Oriental. Lachrym. Cervi an. ℥. i.*

85. Bezoarticum Cervinum Benedictum D. Berah. Herlini, Med. Coburg.

℞. *C.C. phil. præp. ℥. iii. Extract. angelicæ, extract. card. benedic. extract. Zedoar. ana ℥. ii. affund. nostri aceti alexipharm. ℥. iv. spiritus sambuc. spir. theriacal. ana ℥. ss.*

M. stent simul in digestionem vase benè clauso, donec omnis humiditas absumpta sit. Materiam deinde optime exsiccatam subtilissimè pulverisa & serva pro usu, quod divinum penè est in contagiosis & pestilentibus morbis.

Dosis ℥. ss. ad ℥. ss.

86. Bezoarticum Viperinum D. Andr. Cnoffelii.

℞. *Pulv. viperin. ex sola spina seu ossibus nostro more præ-*

ſe absque igne prep. Unicorn. mineval. Terræ sigillat. Molitens. Oculorum cancr. ana part. equal.

Misce F. Pulvis, qui cum Essent. viperin. seu solo Decocto viperarum s. q. sæpius inebriandus, & iterum per se exsiccandus est Jam.

℞. Pulv. hujus viperin. composit. ℥ iij. Antimonii dia-phoret. fixi ℥ ij. Essent. moschat. ambavizat. ℞ ss.

Et cum Mucilag. tragacant. (per decoct. viperar. fact.) s. q. fiat Massa, ex qua postea formentur Globuli in forma Terræ sigillatæ vel pro lubitu. Usus itidem est alexipharmacus.

Dosis ℞ ss. ad ℞ j.

87. Bolus ad Necandos pellendosque Lumbricos Zapatæ.

℞. Sacch. rub. parum, aq. comm. gutt. iij. vel iv.

M. in mortario vitreo ad consistentiam mellis, deinde adde argent. vivi ℞ ss. vel ℞ j. incorporentur simul addendo ol. amygd. dul. gutt. vi. vel vii. que impediunt, ne Mercurius vivificari possit. M. omnia & cum pauca Conserva Rosarum F. Bolus.

88. Bolus ad Vomitum D. Frid. Deckers.

℞. Conserv. menth. crisp. ℥ j. Theriac. opt. ℞ ij. pulv. cinam. acut. ℞ ss. balsam. Peruv. gutt. iij.

M. F. Bolus.

89. Cataplasma ad Anginam D. Michaelis.

℞. Flor. malvæ, Flor. lib. alb. ana Mj. Ficuum ping. N. viij. Rad. althææ, rad. lil. alb. ana ℥ ij. Sem. fœni-græc. sem. lini ana ℥ ss. Nidi hirund. N. j.

Coq. in s. q. lact. ad putrilaginem, trajiciantur per setaceum & add.

alb.

Albi Græc. ℥. j. ποικίλῃ combust. ℥. ij. ol. lil. albor. ol.³⁹
chamomil. ana q. s.

M. F. Cataplasma.

90. Cataplasma Anodynum D. Cnoffellii.

℥. Medul. pan. alb. cum liquore reservato, mucaginis aqua-
tice, in formam pultis liquidioris redact. ℥ i ℞. Pulv. fol. ni-
cotian. nostrat. pulv. nymph. ana ℥ ij. Fl. chamomille, Rad.
ulmar, ana ℥ j. myrrh. rubr. elect. Vitrioli calcin. (ad albed.
usque) ℥ vj. medull. cassiæ rec. extract. ℥ j. croc. ℥ j. ℥ j.

M. F. Cataplasma, cui adhuc adde, Olei spermat.
ranar. parum.

Applicandum calide, linteis raris exceptum, ac pro
necessitate reiterandum.

91. Cataplasma, Arthriticis omnibus utile
D. Fr. de le Boe Sylvii.

℥. Farin. rad. alb. farin. sem. lini, farin. bord. an. ℥ j.
Coq. cum lacte bubulo ad pultis consistentiam. F.
Cataplasma; quod mediocriter calens applicetur.

92. Cataplasma ad Calculum Cratonis.

℥. Cancros fluviat. N. x.

Incidantur per medium, & coquantur in lacte, de-
inde succus fortiter exprimatur, quo imbuantur medul-
le, & addantur.

Panis albi ℥ iv. vitelli ovorum N. iij. butyri recent. ol.
chamom. ana ℥ j. Croci gran. v. M. in Mortario.

F. Cataplasma renibus applicandum.

93. Cataplasma ad Dolorem oculorum D. Sennerti.

℥. Pulp. pomi dul. assat. ℥ ss. Camphoræ gr. xv. Croci gr. v.
F. Cataplasma.

94. Cataplasma Emolliens ad partes scirrhusas
D. Morelli.

℞. Urticæ recent. M iij. Salviæ M. ℞. chærefolij, chelidon. maj. an. M. i ℞. coq. in s. q. aq. font. ad formam Cataplasmatidis.

95. Cataplasma Febrifugum D. Fr. Hoffmanni.

℞. Urtic. min. recent. buvs. pastor. recent. rut. rec. an. M. ℞. Grosso modo cum Aceto acerrimo contusis adde Lap. prunell. Salis comm. an. ℞. ℞. tel. araneæ. ℞. j. M. F. Cataplasma singulis quinque horis pulsibus applicandum in Febribus.

96. Aliud D. Andr. Cnoffelii.

℞. Nucleor. vel digitor. capit. allii, à pellic. mundatorum. N. iij. Salis com. p. j. croc. ℞. j.

Misceantur omnia in vase ligneo, cum pistillo etiam ligneo, affuso subinde Aceto, ut pulviculæ consistentiâ acquirant. Mixtura in linteolo extensa, paroxyismi tempore, cum calor febrilis jam corpus occupat, sinistro annulari toti applicetur, sinatur 9. diebus, iisque præteritis eadem hora, qua erat applicatum, auferatur, & in aquam profluentem projiciatur. Sunt, qui hoc Cataplasma die illo, in quo patiens à febre liber est, applicare solent, & per 24. horas solum in digito geri, & hoc ter vel quater reiterari volunt. Vesicula excitata, quæ valde molesta, tegitur cum *emplastr. sperm. ranae*. Cum hoc Cataplasmate [quod abhinc 20. annis circiter ab amico quodam ex singulari gratia & sub secreta fide accepi] à febre tertiana sanavit Illustriss. Enssifer Regni Dn. Dn. Franc. Bilinski &c. cum charissima sua Conjuge plus quam 100. personas, ex Amicis nempe, famulis & subditis suis propriis.

97. Cata-

97. Cataplasma ad Mammarum tumorem à lactis
coagulatione & copia, mihi
probatum.

℞. Herb. menthæ, herb. apii hort. an. M. iſſ. Flor. sambuci M. j. Sem. Coriand. ℥. ſ. coq. in ſ. q. lact. vaccin. ad formam Cataplasmatidis, cui adde, sperm. Ceti ℥. j. Mumie ℥. ij. Cineris cancr. ſurviat. ℥. j. ol. chamom. q. ſ.
M. omnia exactè.

98. Cataplasma Miraculoſum
D. Joh. Lud. Hanemanni.

℞. Cataput. minoris, Succ. tithymal. an. ℥. v. succ. cucum. agreſt. ℥. iij. Colocynth. ℥. v. Helleb. nigri ℥. ij. Terebinth. Cort. med. ſambuc. an. ℥. vi. Scammonii ℥. iii.

M. c. ſ. q. Mellis F. Cataplasma.

Si umbilico ſuperpoſueris, purgat, ſi ſtomacho, facit vomere, ſi renibus, mingere, ſi thoraci parturientis, abortire.

99. Cataplasma ad Oedema efficax
D. Barbette.

℞. Rad. althææ ℥. iii. rad. bryoniæ, rad. ebuli an. ℥. ii. Fol. ſalviæ, fol. rutæ an. M. i. fol. ſabinæ M. ſ. coq. ex aq. & vini æq. partibus.

Addendo ſub finem aceti ℥. iii. contuſis adde

Farinæ fabar. ℥. iſſ. Cinerum com. ℥. ſ. ſtercor. vaccin. ℥. i. fermenti ℥. iſſ. ol. chamom. ℥. iii. axung. porci ℥. ii.

M. F. Cataplasma.

100. Cataplasma ad Scirrhum
D. Barbette.

℞. Rad. althææ ℥. iii. rad. iridis ℥. i. Fol. braſſicæ, fol. pa-

pariet. fol. malvæ, Flor. chamom. Flor. melilot. an. M. j.
Sem. lini, ℥. ij.

Coq. ex aq. com & contusis adde
stercor. Caballin. ℥. ij. axung. porci, ol. chamom. ana
℥. j. cepar. coct. ℥. ℞.

M. F. Cataplasma.

101. Cataplasma Suppurationem promovens
 D. Morelli.

℞. Rad. altheæ, rad. lil. alb. ana i℥. Fol. malvæ,
fol. branc. Ursin. an. M. j. Passul. mund. ℥. vj. ficuum ping.
N. viij. farine trit. ℥. ij. sapon. Venet. ℥. ij.

Coctis & cribro trajectis adde
Axung. porci ℥. j. ol. chamom. ℥. ij.

M. F. Cataplasma.

102. Cataplasma ad Tendinis Puncturam
 D. Sydenham.

℞. Rad. lil. alb. in lacte vaccino ad tenevitud. coct. &
contus. ℥. iv. Farine sem. lini, Farin. avenæ ana ℥. iij.

Coq. ad Cataplasmatismatis consistentiam in eodem lacte, quo radices coctæ fuere. M. applicetur parti affectæ.

103. Catharticum Cinamomifatum
 D. Fr. Zobelii.

℞. Acid. Tartari vinifat. & pulverifat. ℥. ij.

Hujus parum inde mortario vitreo vel marmoreo;
 & adde guttatim *Olei cinamom. ℞. j.* vel quantum capere potest, modo ne nimis humidum fiat, sed formam Pulveris retineat. Hæc invicem probe misce, addendo *Resin. scammonii* prius bene cribati & in mortario agitati ℥. j. & habebis Pulverem suavem & bene olentem.

Pulvis hic grati est saporis, daturque sine fastidio par-

parvulis, Puerperis, imo etiam, viribus dejectis, quibus necessaria purgatio, Colicis & Melancholicis. ⁴³

104. Cauterium.

Sine omni dolore cutem vivam mortificans, ut eschara deturbi queat, & foramen apertum maneat.

Felic. Plateri

℞. Calc. viv. Fecum vini ustar. an. ℥ij.

In ollam vitreatam imposita misceatur cum Lixivii fortis, quale tonsarum est, Mens. ℥. macerentur parum, & coquantur postea, quiescat, donec turbulentum resideat, quod clarum affundatur, sensimque coquatur, donec lapidescat, servetur in vitro bene clauso, ne aer subeat, & materia diffluat, applicetur pisi quantitate, intra horas quatuor operationem perficit, sine omni sensu molesto, si difluit, rursus coquatur, ut lapidescat.

105. Ceratum de Minio ad Ulcera antiqua
Phil. Masiero.

℞. Minii ℥vi. ol. comm. ℞i. ceræ alb. ℥j.
M. F. l. a. Ceratum.

106. Cerevisia Purgativa D. Sydenham.

℞. Polypod. Querc. ℞j. Rad. Rhab. Monach. Fol. senne. Passul. enucleat. an. ℞. ss. Rhab. incif. Raphan. rustican. an. ℥. iij. Fol. cochlear. hort. Fol. salviæ ana Miv. Aurant. incif. N. iv.

Infunde in Congiis v. vel. vj. cerevisiæ non lupulæ fermentationis tempore, & quando ad maturitatem pervenerit, sit pro potu ordinario per dies 14. vel. 21. præcipue vero sumat haustum singulis auroris.

107. Cinamomum Laxativum Coburgensium.

℞. Pulv. cinamom. ℥.iii. ℞. Bol. Armen. ℥. ℞. scammon.
rosat. ℥. vi. c. mucilag. tragacanth. & aqua cinamom. q. s.

F. Pasta, ex qua formetur Cinamom. pondere ℥. ℞.
℥.i. ℞. iv. ℥. i℞.

108. Clyster ad Colicam flatulentam
D. Etmulleri.

℞. Dacost. carmin. ℥. vi. Urina humane ℥. iii. fermenti ℥. ii.
la. comm. ℞. i. mel. rosar. ℥. i.

M. F. Clyster.

109. Clyster ad Diarrhæam D. Sydenham.

℞. Cort. granat. ℥. ℞. rosar. rub. P. ii. coq. in f. q. lact.
vaccin in colat. ℞. ℞. dissolve El. diascord. Frac. ℥. ℞.

M. F. Enema.

110. Clyster nutriens D. Morelli.

℞. Juvis Carnium ℞. i. sacch. ℥. ℞. vini Rhenan. ℥. ii. vi-
tell. ovor. N. ii. conf. alkerm. ℥. ii.

M. F. Clyster.

111. Collyrium ad Cataractam
D. Barbette.

℞. Aq. chelidon. ℥. i℞. vini alb. Gallic. ℥. ℞. sp. vini ℥. ii.
vitriol. alb. gran. vi. Tutie præp. ℞. i. Vitri antimon. gr. v.
Sacch. cand. ℥. ii℞. Camphor. gr. vi.

M. F. Collyrium.

112. Collyrium ad ophthalmiam D. Barbette.

℞ Gum. tragac. ℥. ii. mucilag. sem. psyll. ℥. iii. aq. rosar.
 & plantag. an. q. s.

M. F. Collyrium mediocris consistentiæ, guttatim oculo instillandum, & lintea in eo madefacta extrâ applicando.

113. Collyrium D. Joh. Felveri.

℞ Phlegm. Vitrioli & Alunis an. part. equal. scil. an. ℥. i. ss. crac. metallor. sacch. saturni ℥. i. ℥. tutiæ præp. quam subtilissime ℥. i.

Stent per mensem in digestionem, postea filtrentur. Cum extremitate subtilis penicilli hac mixtura imbuti vel oculus subtiliter abstergatur, vel ad canthum externum una & altera guttula instilletur.

114. Collyrium ad Pannum seu Unguem oculorum consumendum D. Foresti.

℞ Succi fœniculi ℥. iv. Succi chelidon. ℥. iii. Succi rutæ ℥. ii. Succi malvæ ℥. ii. aloes ℥. i. vitriol. ℥. ii. ærugin. æris ℥. i. Zinziber. cinamom. an. ℥. ss. fellis anguillæ ℥. ss. sacch. cand. ℥. ii. mellis opt. ℥. ss.

Bulliant Succi: addendo reliqua, & depurentur.

F. Collyrium.

De quo sæpius in die aliquid in oculum instilletur.

115. Confectio Balsamica D. Bernh. Herlini.

℞ Mann. elect. ℥. ii. cort. citr. superior. rec. ℥. i. confect. al-Kerm. ℥. ss. Olei, cinamom. ol. caryoph. an. gtt. v. ol. meliss. ol. macis an. gtt. vj. Elix. vit. ℥. ii. spir. rosar. spir. lil. convall. spir. rub. idæi an. ℥. ii.

M. benè, & fervetur usui.

116. Decoctum Album ad Dyfenteriam
D. Sydenham.

℞ *Raf. C. C. mice panis alb. an. ℥. ii. coq. in aq. font.*
℞. iij. ad ℞. ii. colatura edulcoretur *f. q. sacch. alb.*
Servit pro potu ordinario.

117. Decoctum Antiphthificum
D. Andr. Cnoffelii.

℞ *Rad. farfarae, rad. polypodii, rad. glycyrrhizae, rad. levi-*
stic. an. ℥. i. Herb. pulmonar. herb. Salviae, herb. verben. herb.
scabiosae, Fl. hepat. nobil. an. M. i. Sebesten, jujubar. an. ℥. ii.
sem. anis. ℞. vii. caricar. N. x. Aquae fontan. pur. ℞. iv.

Incisa & contusa crassiusculè coquantur in præscripta
mensura Aquæ simpl. usque ad tertiæ partis consump-
tionem. Decoctum colatum & purificatum dulcoretur
cum melle clarificato *q. s.*

Dosis ℥. iv. ad ℥. vi. & ℥. viii. mane & circa noctem per
duum, finito tempore omnia de novo, in modum præ-
scriptum, iterum incipienda sunt, usque ad meliora-
tionem.

118. Decoctum antiscorbuticum D. Vvieri.

℞ *Absynth. vulgar. gran. junip. contus. an. M. i. lactis ca-*
prini ℞. iv.

Coq. ad tertiæ vel quartæ partis consumptionem.
Post colentur cum forti expressione, colat. adde

Croci ℥. ℞. vel ℥. i.

Et semel atque iterum rursus bulliant, & denuo
colentur. Decocti hujus haustus tepidus ter de die pro-
pinetur, manè, hora quinta pomeridiana, & cubitum
tundo.

119. Decoctum Carminatiuum

D. Jo. Theod. Schenkii.

℞ *Origan. pulegii*, fl. cent. min. summit. absinth. Pont.
ana M. ℥. sem. aneth. ℥i. sem. anis, sem. fœnicul. an. ℥. vi.
℥. ii. sem. card. ben. sem. card. Mariæ ana ℥. ℥.

Macerentur in aqua Card. ben. & fl. sambuc. q. s. per
diem & noctem.

Cras mane Coq. Colatur. ℞. i. adde

syr. de cort. citr. ℥. ℥. *syr. cochlear.* ℥. i. *Aque Zedoar.* ℥. ℥.

M. pro 4. dosibus.

120. Decoctum Cephalicum D. Joh. Michaelis.

℞ *Rad. aristol. rotund. rad. pæon. rad. imperator. an.* ℥. i.
Cort. visc. querc. cort. corylin. an. ℥. ℥. *Fol. salv. fol. rutæ. fol.*
rorismarin. fol. beton. an. M. i. *Fl. stœchadi Arab. Flor. anth.*
Flor. lil. cornvall. ana P. j. *Bacc. laur. Z. i. bacc. juniper. Z. ii.*
Sem. anisor. sem. coriandr. an. Z. iii. *Spiritus vitrioli* ℥. i.

Coq. in s. q. *hydromel. simpl.*

℞ Colatur ℞j. in hac dissolve *Syr. de Stœchad. Arab.*
syr. Florum beton. an. ℥. ii. In clarificatione adde *Spec. diam-*
br. spec. dianthos. ana ℥. ℥.

M. pro dosibus 4. mane. Usus contra catarrhos
frigidos.

121 Decoctum Diureticum meæ descriptionis.

℞ *Rad. asparag. rad. petroselin. rad. a pii, rad. altheæ ana*
℥. iii. *Fol. capill. ven. fol. parietar. fol. berniar. fol. malvæ ana*
Miß. *Baccar. alkekengi, baccar. junip. ana* ℥. i. *Sem. saxi-*
frag. sem. millii Solis ana ℥. ℥. *cicerum rub. bord. mundat. ana*
Mj. *sebesten, ficuura ping. ana.* N. xxx.

Conscindantur omnia minutim, & contundantur,
sistatque decoctio in *aque pluvialis mensuris* vj. ad con-
sumptionem mensuræ unius. Colat. clarific. adde

Syr.

Syr. nephrocart. Joub. ℥v. succi limon. rec. vel. sp. vitriol. q. s. ad gratiam.

Dof. ℥vi. post singulas horas. In pellendo Calculo.

122. Decoctum Expulsivum ad Variolas
Avicennæ.

℥. Lacc. ablut. ℥v. lentium excort. ℥ii. gumm. tragac. ℥iii.
coq. in aq. ℥ss. ad remanentiam ℥iii. vel ℥iv.
Colatura potanda detur.

123. Decoctum Expulsivum Variolarum D. Lo-
tichij.

℥. Ficum ping. passul. enucleat. ana ℥ss. sem. fœnic. ℥ii.
CC. usti præp. ℥iii. sem. aquileg. ℥i℥. lentium excort. ℥ss. lacc.
ablut. ℥ii. gumm. tragac. ℥i℥. florum calend. P. j. foliorum
scord. P. ℥. coq. in aq. font. ad tertias, colat. adde
Syr. acetos. citri q. s. ad gustus gratiam.

124. Decoctum in Lue Venerea D. J. Z.

℥. Ligni sancti. ℥iii. cortic. ejusd. ℥v. sars. paril. ℥ii. saf-
safs. Mercurii in petia ligat. Antimonii crud. in petia ligat.
ana ℥i.

Incis. & cont. coq. in aquæ mensur. xii. in olla ad
tertias, & colentur: cooperulum ollæ foraminulum
habeat.

Ufus. Colaturæ dantur singulis diebus mane ℥iv.
vel ℥vi. pro potu sudorifero; sudor proliciatur vel in
lecto, vel in balneo laconico aut hypocausto.

Residuum coquitur cum aqua & novis passis: addito
paucis Lign. sancto novo & cort. ejusd. item cinamom. pro
potu ordinario. Ufus hujus continuandus per 14. dies.

125. Decoctum ad Menses Movendos Hippocratis.

℞. Tade pinguis. q. v.

Concisum decoque in *vino albo*, & de hoc decoctio-
trium Cyathorum mensura utatur æger.

126. Decoctum Odontalgicum D. Dan. Segleri.

℞. Fl. rosar. rubr. fl. balaustior. an. M. ℥. fl. salviae P. j. Rad. pyreth. rad. bistort. ana ℥ii. Fol. tabaci, cort. granat. ana ℥i. nuc. cupress. ℥i. nuc. gallar. N. iv. Aluminis crud. ℥vi.

Contundantur gr. m. & coquantur in dimidia parte
aque & aceti.

127. Decoctum ad Perniones D. Sennerti.

℞. Vini albi ℥i. aluminis ℥i.

Bulliant simul, & pars affecta ebluatur.

128. Decoctum ad Phthysin D. Etmulleri.

℞. Lig. guajac. ℥iii. cort. ejusd. ℥i. rad. chinae incis. rad. burdanae, rad. helenii ana ℥ii. baccar. Junip. ℥iii. herb. veronic. Mii. herb. hederæ terrest. Mi.

Incisa macerentur in ℥xii. *aq. simpl.* per 24. horas, coq. ad dimidium, addendo in fine *sem. anisi, sem. feniculi ana ℥℥. rad. liquirit. ℥i.*

De colat. capiat omni manè bonum haustum, expectando aliqualem sudorem.

Addendo cuilibet haustui *bals. Sulphuris terebinth. gutt. xii.*

129. Decoctum Pituitam per Urinas evacuans
Fr. de le Boe Sylvii.

℞. Rad. apii, rad. eryng. rad. asar. ana ℥i. fol. eupator. fol.
D can.

cannab. fol. urtic. fol. cherefol. ana Mi. sem. fœnic. dulc. sem. seselios sem. saxifrag. ana ℥. ii.

Coq. ex aqua pura ad colat. ℥xxx. addendo syr. ʒ. rad. ℥iii. Spiritus Salis dulc. vel Salis volat. succin. ℥i. M.

Bibat Æger bis in die haustum ad ℥iii. ℥iv. vel v. stomacho cibus vacuo, hoc est, quinque ad minimum post assumptum cibum horis. Præstabit, si calens aut tepidus saltem usurpetur. Pituitam deducit ad renes, ac educit cum Urina potenter.

130. Decoctum Serum evacuans per Urinas vel Sudores Fr. de le Boe Sylvii.

℥. Rad. apii rad. petasitid. an. ℥i. rasur. lign. juniper. sem. milii an. ℥iii. Coq. s. a. ex aqua pura, in colatu ℥xxx. dissolv. Syr. rad. ℥iv. spiritus salis dulc. ℥i. M.

Capiat bis terye in die haustum, si non abhorreat Æger, calentem, & imprimis summo mane in lecto, unde prodibit facilius sudor: sin minus, Urina copiosior, sicque pedetentim consumetur sanguinis ferum, omnesque humores reddentur puriores ac meliores.

131. Decoctum Sudoriferum ad Lucem Veneream D. Sorbait.

℥. Rad. asari ℥℥. rad. lapath. acut. rad. lappæ maj. an. ℥iii. rad. falsaparill. rad. chime ana ℥iv℥. ligni sassaf. ℥iii. ligni Guajac. ℥℥. cort. ejusd. ℥iii. passul. mund. ℥ii.

His omnibus affunde aq. comm. bullientis ℥xvi. stent infusa in loco tepido, non tamen ad ignem 24. horis, dein fiat decoctio ad decidentiam ℥vi. colatura forti expressione facta servetur pro sudore ordinario. Dos. ℥vi. ad ℥viii.

132. Decoctum Vulnerarium D. Sorbait.

℞. Rad. tormentillæ, rad. consolid. utriusque an. ℥. ss. Herb. Janiculæ, herb. pyrolæ, herb. verbenæ, alchimillæ, herb. vince pervinc. herb. Roberti an. M. ss. Flor. verbasci, Fl. hypericon. Flor. centaur. min. an. P. j. Astacor. mund. & siccor. N. iij. mumiæ ℥. ii.

Macerentur per 2. dies in vini albi & aquæ veronicæ an. ℞. ii. in vase circulatorio ad calorem balnei Mariæ vaporosum, dein fiat expressio. Coletur per manicam Hipp. & aromatizetur paucò Cinamomo.

Dos. ℥. ii. ad ℥. iii.

Ad edulcorationem addi potest vel sacch. alb. vel syr. de symphyt. Fernelii.

133. Diaphoreticum compositum.

D. Andr. Cnoffelii.

℞. Antim. fixi diaphoret. ℥. ii. bezoar. mineral. ℥. iv. corall. rubr. præp. ℥. i. pulv. viper. ex cord. & hepat. croc. nostr. solar. an. ℥. i.

Misceantur, fiatque ex his omnibus, in mortario vitro Pulvis subtilissimus, cui adhuc admisceatur.

Essent. citr. ex cort. exter. rec. extract. gr. xv.

Servetur pro usu in vitro bene clauso.

134. Diaphoreticum Tartari camphoratum

Fr. Zobelii.

℞. Optim. acidi Tartari ℥. vi. adde in retorta. campb. ℥. i. & affunde Aceti destill. ℥. ix.

Bene obtura retortam, eamque dimitte in arenam & fac, ut hæ res per integrum triduum sensum coquantur; tunc retorta aufertur, quæ si refrigerit, acetum effunditur, & relictæ res exsiccantur atque subtiliter teruntur. In hac operatione acquirit tartarum pene-

trantissimam virtutem; sic porro perge &

℞. hujus ita præp. tartari ℥. ii. CC. absque igne calcin. Magist. Antimonii, duc. an. ℥. i.

M. more solito, & redige omnia in subtilem pulverem, habebisque nobile hoc atque efficax ita paratum Diaphoreticum.

Pulvis hic diaphoreticus penetrantissimæ est naturæ, unde totius corporis impuritates per sudorem expellit, Tartarum coagulatum resolvit, venenosumque realgar in sanguine, unde tot ægri tudines, atque inter cætera etiam Scorbutus oriuntur, mortificat, quod diu quidem in sanguine latitat, ut vix animadverti possit; tandem verò maculis in cute interdum rubris, interdum puniceis, interdum viridibus aut etiam nigris se prodit, variisque symptomatibus. Diaphoreticum verò hoc potentissimum hunc hostem cum Deo profligat, si singulis septimanis ab viii. ad xii. & xx. gr. in aqua & typhis cerv. aut card. ben. pro sudore ciendo in lecto seu Laconico detur. Commendabile etiam est in Peste, in qua sine metu majoris æstus, qualem theriacalia concitare solent, venenum expellit, redditurque potentius addito ℞. i. *spiritus tartari*, ac *aqua card. bened.* felicissimo eventu in quartana sumitur, ita, ut æger ad unam alteramque horam sudet, neque quatuor post horas quicquam comedat repetatur hæc Medicina tertia vel quarta vice. In variolis & Morbillis thesauri instar asservetur, in quibus quotidie iv. vi. vel viii. grana manè & vesperi in aqua typhor, cerv. quæ cum aqua card. ben. & syrup. citr. permixta sit, propinetur: habeatur vero ratio ætatis & conditionis ægri.

135. Aliud pretiosum.

℞. Oxytartari crystallin. ℥. ii. CC. absque igne præp. ℥. ℞. Magist. perlar. magist. corall. magist. unicorn. an. ℥. ii.

M. F. Pulvis subtilissimus, addi potest aliquid
ambros. gryx.

53

Pulvis hic jucundi saporis, cordialis est, venena & impuritates sanguinis per diaphoresin purgat, omnesque cordis anxietates emendat. Datur in febris pestilentialibus, Variolis & Morbillis. Utilis quoque est in Diarrhœis, Pleuritide cum hæmoptysi conjuncta. In scorbuto bis datur in septimana.

136. Eclegma in crassans ad Tuffim
D. Sydenham.

℞. Ol. amygd. dul. ℥. i. Syr. papav. Rhead. Syr. portulac.
Syr. jujubin. Loochsani, ana ℥. ℥. Sacch. Crystall. q. s.
M. in mortario marmoreo ad integræ horæ spatium,
& F. Linctus perfectè mistus, de quo capiat æger sæpius
cum baculo liquiritiæ.

137. Electuarium Alexipharmacum
D. Theod. Schenckii.

℞. Elect. diascord. ℥. ii. theriac. mithridat. an. ℥. ii. elixir.
pestilent. Croll. ℥. ii. spiritus C.C. ℥. i.
Dosis sit magnitudo Castaneæ dimidiæ.

138. Electuarium Ant-Epilepticum singulare Magni
Duc. Hetrur.

℞. Cran. human. ℥. viii. rad. pyreth. rad. aristol. rot. an. ℥. i.
Sem. pæon. Sem. rutæ, Sem. siler. mont. an. ℥. ℥. Fol. hyssop.
Pol. spic. nard. Fol. epithym. Fl. chamemel. R. Fl. stæchad.
Ar. an. M. i. cubeb. galang. gran. parad. an. ℥. ℥. cinamom.
℥. i. Nuc. moschat. N. iii. caryophyll. ℥. ii. agar. trochiscat.
lapid. Lazul. an. ℥. ℥.

M. F. Pulvis subtilissimus. Cujus singulis ℥. ii. addi-
tur ℥. i. Mellis despumati. F. Electuarium.

Ufus. Corpore purgato, serò cubitum ituro ægroto,
& mane à lecto surgente exhibeatur quantitas castaneæ
per 15. dies.

139. Electuarium Antifebrile D. Sydenham,

℞. Cort. Peruvian. subtil. pulv. ℥. i. cum syr. caryophyll. vel de rosis sic. q. s.

M. F. Electuarium.

Dividendum in 12. partes æquales, quarum unam capiat quarta quaque hora æger, incipiendo immediate post proximum, superbibendo haustum vini.

140. Electuarium Antiphthificum
D. Gottof. Christ. Vvinckleri,

℞. Rad. symph. maj. rad. tussilag. rad. enul. mundat. an. ℥. iv. Coq. in aquæ simpl. s. q. ad mollitiem, tunde & trajice per setaceum.

℞. Passul. maj. & min. an. ℥. ss.

Coq. in brodio reliquo à radicibus, & extrahatur pulpa eodem modo.

℞. salv. acut. beton. byssop. veron. heder. terr. pulmon. macul. an. M. i.

Coq. ad mollitiem in brodio à passulis relicto,

℞. Decoct. colat. sacch. canar. ℥. i.

Coq. ad consistentiam, coletur.

Adde

Pulp. rad. & passul. Amygdal. dulc. exor. Pinear. recent. probè pistar. an. ℥. iii. Cinam. ℥. ii. Croc. ℥. i.

M. F. l. a. Electuarium.

141. Electuarium Cholagogum Sylvii.

℞. Pulp. prunor. acido. dul. ℥. x. Crem. tartari, scammon. opt. an. ℥. ii. Rhad. ell. ℥. x. cinamom. acut. ℥. ss. santal. citrin. ℥. ii. Sacch. clarific. ℥. xvi.

M. F. f. a. Electuarium.

Dosis ℥. iii. ad ℥. ss.

142. Electuarium Dysentericum
D. Andr. Cnoffelii.

℞. Succ. acac. sive prun. sylv. inspissat. ℞. ꝑ. ꝑ. iii.
Cons. rosar. antiq. Fl. papav. errat. cond. cydon. an. ꝑ. iv. mel-
lis ad spissitud. coct. ℞. ꝑ. rad. tormentill. subtil. pulv. gland.
immatur. subtil. pulv. nunc. mosch. an. ꝑ. iii. cum myr. cydon. q. s.
F. s. a. Electuarium mediæ consistentiæ.

In dysenteria, diarrhæa, lienteria, aliisque fluxibus desperatis, potenter adstringendo, remedium est infallibile. *Dosis à ℥. i. ad ꝑ. ii. superbibendo haustum Aq. spermat. ranar. destill.*

143. Electuarium Exhilarans pro formidolosus
nimium in Peste Tabernæmontani.

℞. Conserv. rosar. Conserv. borrag. cons. bugloss. conserv.
flor. caryoph. hort. ana ꝑ. i. Flor. aurant. condit. Flor. citri con-
dit. an. ꝑ. ℞. Pulv. lætific. Galen. ℥. ii. Pulv. cinamom. ell.
pulv. cort. citri an. ℥. i. pulv. zedoar. pulv. doronici an. ꝑ. ꝑ.
pulv. crociel. ꝑ. ss. Syr. cort. citri ꝑ pomor. redol. an. q. s.
M. F. Electuarium.

Dof. manè & vesperi magnitudo Castanæ dimidiæ.

144. Electuarium ad Fluorem album
D. Sydenham.

℞. Theriac. Andr. ꝑ. i. ℞. Conserv. flaved. aurant. ꝑ. i. Elect.
diascord. Frac. ꝑ. ℞. Zinzib. condit. Nuc. moschat. condit. an.
ꝑ. iii. pulv. è chelis cancr. ꝑ. i. ss. cort. exterior. granat. rod. an-
gelic. Hispan. corall. rub. præp. Trochisc. de terra Lemnia ana
ꝑ. i. boli Armen. ꝑ. ii. gumm. Arab. ꝑ. ℞. cum s. q. syr. de
ros. sicc.

F. Electuarium.

Dof. magnitudo nucis moschat. maj. manè, hora quinta pomeridiana, & nocte per mensem integrum, su-

perbibendo seq. infusionis cochlearia circiter vi.

℞. Rad. emul. camp. rad. imperav. rad. angelic. rad. gentian. an. ℥. ℞. Fol. absynth. Rom. fol. marrub. alb. fol. centaur. minor. fol. calaminth. an. M. i. baccar. junip. ℥. i.

Incidantur minutim, & infundantur vini Canar. ℥. v. stent simul in infus. frig. Colentur tantummodo tempore usus.

Abstineat æger ab usu olerum, & fructuum, & singulis partibus bibat vinum Hispanicum.

145. Electuarium Hydragogum Sylvii.

℞. Baccar. junip. in aq. coct. express. & ad pulpæ consistentiam redact. Pulpæ Tamarind. an. ℥. iv. Rad. jalap. ℥. i. ss. scamon. el. ℥. i. cinamom. acut. fem. fœnic. dul. ana. ℥. ii. sacch. clar. f. ℥. x.

M. F. f. a. Electuarium.

Dos. in adultis ℥. iii. ad ℥. ss.

146. Electuarium ad Memoriam Imbecillitatem Foresti.

℞. Rad. acori veri vel Rad. galang. min. condit. Conserv. st. beton. Conserv. st. vorismarin. an. ℥. i. Conserv. st. paralys ℥. ss. pulv. cubebæ. pulv. nuc. moschat. pulv. cinamom. ana ℥. i. Cum syr. de stœchad. q. s.

F. Electuarium.

De quo singulis diebus mane sum. magnitudo Castaneæ.

147. Electuarium ad Memoriam debilem Mesuæ.

℞. Mel. anacardin. Thwis, Rad. cyperi, rad. acori an. ℥. i. piper. macropiper, ana ℥. ss. myrobalan. ched. Indor. ana ℥. i. Mel. q. s.

M. F. Electuarium.

Dos. ℥. i. ad ℥. ii.

148. Electuarium Nephriticum Zapatae.

℞. Sem. hyperici mense septembri vel octobri collect. & primum in umbra, postea ad solem vel focum exsiccat. & pulver. ℥. iiii. Sacch. rosat. rec. ℞. i. Julap. ros. q. s.

M. F. Electuarium

Dos. ℥. ss. tribus horis ante cibum.

149. Electuarium Orvietanum Hieron. Ferrantis.

℞. Rad. Angelicæ, rad. Aristol. long. rad. Anthoræ, rad. bistortæ, rad. card. benedic. rad. gentianæ, rad. tormentille, dictam. cretici, sem. citri, sem. acetosæ, sem. echii ana p. equal. Rad. scorzon. ad Pondus omnium.

Pulverisentur subtilissimè, quibus adde mellis depurati triplum, vini malvatic. q. s. Theriac. Andr. decimam partem.

M. F. Electuarium.

150. Electuarium ad Pestem Cratonis.

℞. Fol. scord. Rad. tormentille, rad. dictam. albi, rad. Zedoar. rad. gentian. rad. angelic. caryophyll. an. ℥. i. croci, camphoræ an. ℥. ii.

F. Pulvis.

Qui aspergatur aqua Card. bened. in qua dissolutæ sint Theriac. ℥. ii. cum syr. de succo scord. & card. bened. q. s.

F. Electuarium justæ consistentiæ.

Dosis ℥. i. ad ℥. iiss.

151. Electuarium Pulmoniacum D. Coci.

℞. Carnis perdic. benè assæ, non salit. nec aromatizat. ℥. ii. Cochlear. mund. & coct. in Aq. endivie, scabiosæ, beton. an. ℥. iiii. Cancror. in sero lact. coct. ℥. iiii. Vulpeculæ coctæ & in fine assæ absque ulla pinguedine & brodio ℞. i. amygdal. dulc. excort. ℥. ss. pinear. pistac. tribul. aquat. in aq. rosar. ablut. & pr. ep.

& præp. an. ℥vi. Sem. 4. frig. major. excoct. ana ℥.iii. Cort.
 citr. condit. ℥. ℥. Rad. symphit. maj. exsiccat. ℥.v. rad. ciccho-
 rii, rad. enul. campan. exsiccat. an. ℥.iii. gumm. arabic. tra-
 gacanth. an. ℥. i. amyl. ℥.iv. pulv. liquirit. præp. ℥iii. Spec.
 elect. repar. ℥. ii. spec. ireos, spec. diatragac. frig. diape-
 nid. an. ℥. iii. Flor. sulphuris cum aqua humect. præp. ℥. i. ℥. ii.
 Fel. Auri finiss. N. xxx. cum melle despumat. & sacch.
 alb. ana ℥. ii.

F. f. a. Electuarium.

152. Electuarium Regium confortans
 D. Joh. Theod. Schenckii.

℥. Succolat. regie Norimberg. ℥. iii. Carn. citr. condit.
 ℥. i. Flor. citr. condit. ℥. ii. confect. alkerm. ℥. ii. eleosacch.
 citri, oleo sacch. cinamom. an. ℥. ℥. c. syrup. flor. tunica

F. l. a. Electuarium.

Dosis ℥. ii. in iusculo restaurativo, vino malvatico,
 cydonior. &c.

153. Electuarium Roborans in Podagra præstantissimum
 D. Sydenham.

℥. Rad. angelic. rad. calam. arom. rad. imperator. rad.
 enule camp. Fol. absynth. vulg. fol. centaur. min. fol. marrub.
 albi, fol. chamaedr. fol. chamaepyteos, fol. scord. fol. cala-
 mintb. fol. parthen. fol. saxifragie, fol. hypericonis, fol. vir-
 ge aureæ, fol. serpilli, fol. menthe, fol. salviae, fol. ruta.
 fol. card. bened. fol. pulegii, fol. abrotani, Flor. chamemel.
 Flor. tanacetii, Flor. lil. convall. Flor. croci, Sem. thlaspi,
 sem. cochlear, sem. carvi, baccar. Junip.

Singulorum quantitatem sufficientem, legantur sin-
 gulæ herbae, flores, & radices, quo tempore viribus
 pollent, siccentur, ac in papyraceis sacculis asserven-
 tur, tum in pulverem tenuissimum redigantur singulo-
 rum ℥. vi. simul probe mista excipiantur f. q. mellis optimi
 despumati & vini Canarini.

F. Electuarium debite consistentiæ.

154. Elixir Ahfinthiacum compositum
D. Andr. Cnoffelii.

℞. Extract. absinth. liquid. ℥. iii. spiritus tartari sassafrat. ℥. i. ℥. i. vitrioli martis ℥. ℥. ℥. ii. vitriol. vulgar. ℥. iii. Tinctura santal. c. spir. vin. stomach. extract. ℥. vi.

Mixta stent per diem & noctem in digestionem, postea filtrentur & usui serventur.

Dosis gutt. x. ad xv. & xx. in vino seu alio liquore appropriato.

155. Elixir Antiloemicum D. Joh. Schenkii.

℞. Elixir. antipestilent. Croll. ℥. ii. Tinct. bezoard. ℥. iv. Essent. in lumbr. terrestr. ℥. ii.

M. in Vitro

Dosis gutt. xxv. à xxx.

156. Elixir Antiscorbuticum D. Michaelis.

℞. Rad. filicis, rad. polypod. rad. angelic. an. ℥. i. rad. rhabarb. elect. ℥. ℥. rad. ari ℥. j. herb. Ceterach. herb. cochlear. herb. scolopendr. herb. scord. herb. agerat. herb. nasturt. ana M. ℥. Cort. rad. cappar. Cort. tamarisc. Cort. fraxin. an. ℥. ℥. cort. citr. ℥. i. Fl. genist. Flor. spic. an. p. ii. Flor. violar. Fl. bugloss. Flor. tunicae an. p. iii. Sem. anis. sem. coriandr. sem. dauci cretic. an. ℥. i. spiritus vitrioli ℥. i.

Concisa & contusa l. a. infunde in spir. vin. ℥. i. per octiduum, postea filtretur, in fine adde

spirit. nasturt. spir. fragor. spir. cynosbat. spir. petroselin. an. ℥. ℥. Servetur ului.

157. Elixir Arthriticum D. Michaelis.

℞. Herb. chamaedr. herb. chamepyth. an. M. ii. Sum. cent. min. Flor. hyperic. an. M. i. s. Flor. salviae, Flor. betonicae, Flor. prim. veris, Flor. lavendulae, Flor. stæchad. Arab. Flor. anagall.

gall. an. p. iii. Rad. filicis, rad. rhapont. rad. vincetox. rad. caryophyllor. rad. bardane, rad. aristol. rot. rad. gentian. an. ℥. i. rad. scrophular. ℥. ii. Sem. hyper. ℥. i. sem. petroselin. Macedon. ℥. iii.

F. l. a. Species, quæ extrahantur
Spiritu Nasturtii.

258. Elixir Cachecticum D. Bernh. Herlini.

℥. Aloes rosat. myrrh. optim. guttam. Ammoniaci an. ℥. ℞.
croc. opt. ℥. j. salis tartari ℥. i. ℞.

Hiscæ contusis affunde

Spir. vin. rect. ℥. iv. spir. cochlear. ℥. ℞.

Stent per dies 8. postea filtretur & servetur ad usum.

159. Elixir Cephalicum D. Michaelis.

℥. Herb. beton. herb. rorismar. herb. majoran. herb. salviae.
herb. organ. herb. irvæ arthetic. herb. verben. an. M. i. Flor.
beton. Flor. primul. veris, Flor. stæchad. Arab. Flor. tilie,
Flor. lil. convall. Flor. melissæ, Flor. pæon. Flor. salviae, Flor.
lavend. Flor. anthos ana p. ii. Rad. aristol. rot. rad. pæon. rad.
irid. florent. rad. angelic. rad. caryophyllat. rad. diptamn. rad.
acori, rad. pyreth. an. ℥. i. rad. cyper. rad. cost. an. ℥. ℞. Fruct.
anacard. ℥. vi. Nuc. moschat. caryophyll. cubeb. carpobalsam.
cardamom. an. ℥. ℞.

F. l. a. Species, quæ extrahantur
Spiritu lil. convall.

160. Elixir Epilepticum D. Tim. à Guldenklee.

℥. Rad. pæon. sole in Ariete existente ☉ Luna in Sagittario
collect. ℥. i. rad. doronic. rad. dictamn. rad. dentar. an. ℥. ℞.
Flor. pæon. ℥. vi. Flor. lil. convall. Flor. lavend. Flor. stæchad.
Arabic. Flor. primul. veris, Flor. chevi, Flor. tunice, Flor.
anthos, Flor. tilie an. ℥. ℞. Sem. pæoniæ, Visc. quern. ana ℥. v.
Nuc. moschat. ℥. iii.

Incis. & conquassat. affunde *spiritus coras. nigror.* ad eminent. 4. digitor. stent in digestionem MB. per triduum, postea exprim. fortissime & colentur. *Spiritus* abstrahatur ad dimid. resid. infund.

Ther. Andromach. ℥. i. ss. Mithridat. ℥. ss. castor. conquassat. ℥. iii. Salis succin. volat. ℥. iv.

Digerantur denuo per triduum, postea filtrentur per chartam emporeticam. add. *Tincturę Lune ℥. ss. M.*

161. Elixir Febrile D. Andr. Cnoffelii.

℥. Elixir. proprietat. Spiritus terr. sigillat. an. ℥. ii. Mixt. simplic. Extract. absinth. liquid. an. ℥. iv. centaur. solid. angelic. solid. an. ℥. ii. Di. gr. iv. M. & stent in vitro bene clauso per 24. horas in digestionem, postea filtrentur.

Vires. Omnis generis febres curat, maxime intermittentes, tormina ventris atque uteri sedat, insuper stomachicum, splenicum & hepaticum est singulare. Tempore pestis est præservativum & curativum præsentaneum, ab auctore sæpe probatum, aliàs ingrati saporis & odoris.

Dosis à ℥. i. ad ℥. ii. vel ℥. iii.

In convenienti vehiculo, bis vel ter in die repetendum.

162. Elixir Hypochondriacum D. Tim. à Guldenklee.

℥. Limatur. chalyb. subtiliss. ℥. ss. irroretur spiritu Vitrioli ex Marte q. s. affund. Vin. Rhenan. op. ℥. iv.

Digerantur lento MB. calore per dies vii. agitentur quotidie bis vel ter. Colatur. add.

Spec. trochisci. de cappar. ℥. vi. spec. troch. de rosis, spec. troch. de rhubarb. spec. troch. de eupator. ana ℥. ss. spec. diarrhod. Abbat. spec. diatrion santal. an. ℥. iii. Myrrh. elect. ℥. ss. croc. orient. ℥. ii. salis absinth. salis fraxini, sal. tamarisci, sal. veronice, sal. card. ben. ana ℥. i.

Digerantur in MB. per dies v. postea filtrentur, menstruoq; ad medietatem abstracto residuum servetur pro usu.

163. Elixir Nephriticum D. Joh. Schenckii.

℞ Spiritus sambuci spir. junip. è baccis an. q. s. his infunde
Nucleor. persic. nucl. cerafor. nucl. mespilor. officular. cynosbat.
sem. milii Salis, sem. paliuri, sem. cucurb. bacc. alkekeng.
bacc. fragor. bacc. myrtill. an. p. æ.

Stent aliquandiu in digestionè, postea quod tinctum
est decantetur : novus iterum liquor affundatur, donec
omnis vis fuerit extracta. Spiritus decantati & virtute li-
thontriptica imprægnati destill. l. a. Spiritus prolectus
edulcoretur ad modum Aq. vitæ. Transcoletur per ma-
nicam. F. Elixir.

164. Elixir Pneumoniacum D. Heinr. Meybomii.

℞. Gumm. ammoniac. Aloes hepatic. Myrrh. rub. elect.
℥. i. croc. opt. ℥. ii. Flor. Sulphuris ℥. iv.
Extrahatur c. spir. vin. rectificat. q. s. servetur ad usum.

165. Elixir Purgans D. Bern. Herlini.

℞. Gumm. gutt. scammon. elect. coloquint. an. ℥. ii. aloes
succatrim. ℥. ss. Salis Tartari ℥. i. ss. spir. vin. optim. rectificat. ℥. iv.
M. stent per dies 8. postea coletur & servetur pro usu.

166. Elixir Salis ejusdem.

℞. Crystall. Tartari ℥. mastiches, myrrh. opt. an. ℥. iii.
M. subtilissime pulverisat. affund. Spiritus Salis ℥. i.
spir. juniper. ℥. ss.
Digere in vase bene clauso, & serva pro usu.

167. Elixir Venereum D. Tim. à Guldenklee.

℞. Confect. pacificæ Myns. ℥. ii. Confect. magnanimi-
tat. Confect. satyrii, Confect. alkerm. ana ℥. i. Succolad.
Ind. ℥. ii.

Affun-

Affund. *spir. vin. malvat.* ad eminent. 4. digitorum.

Digerantur in MB. per dies 7. postea filtrentur per chart. emporeticam, adde *Essent. satyrion.* ℥. iii. *amb. gr.* xiii. *mosch. gr.* ix.

M. & serva pro usu.

Dos. ℥. ii. manè & serò.

168. Emplastrum Anodynum D. Barbette.

℥. *Farinæ fabar. micæ panis filigin. an.* ℥. iii. *coq. ex lacte vaccino,* adde *ol. rosac. ol. violac. an.* ℥. i. *vitell. ovor. N.* iii. *pulv. rosar. rub. pulv. scord. ana* ℥. i. *ss. cereæ q. s.*

M. F. Emplastrum.

169. Emplastrum Antepilepticum D. Joh. Michaelis.

℥. *Succin. alb. thuris, mastich. an.* v. i. *ss. galban. opopanax. an.* ℥. i. *visc. quer. zii. ambr. grys. gr. vi. mosch. gr. iii. sem. pæon. mar. ℥. ss. ladan. ℥. i. ss. Olei nuc. moschat. parum.*

Asperge pulvere cubearum & extendantur in aluta latitud. 8. digitor. & longitud. 15. circiter.

170. Emplastrum Antipodagricum D. Andr. Cnoffelii.

℥. *Olei sperm. ranar. Olei lumbr. Olei anodyn. Myus. an.* ℥. i. *adipis anserin. medull. crur. vitul. an.* ℥. ss. *lithargyr. ℥. i. ss. ceruss. Venet. ℥. ii.*

Coquantur ad debitam Emplastri consistentiam. Adde sequentia in alio vase prius liquefacta & colata, utpote:

MPil. de tribus, mastich. thur. an. ℥. i. *pulv. sperniol. ℥. iii. camphor. in Oleo ovor. solut. ℥. i. sacch. Saturni ℥. vi.*

Fiat omnibus exacte inter se mixtis Emplastrum nigrum anodynum, & nobile, in doloribus arthriticis magnum solatium.

171. Emplastrum ad Apostema aperiendum D. Morelii.

℞. Pulv. cantharid. ℥. i. ferment. acerv. ℥. ss. mucilag. sem.
psyll. cum aq. rosar. extracti. q. s.

M. F. Emplastrum.

Cujus particula imponatur tumori aperiendo.

172. Emplastrum ad Apostemata pestilentialia rum-
penda Hartimanni.

℞. Magnetis ℥. ss. terebinth. ol. scorpion. an. ℥. i. mastich.
succin. myrrhe rub. sarcocolle, gumm. ammoniac. cantharid.
præp. an. ℥. ii. resine ℥. iv. ceree ℥. v.

M. F. Emplastrum.

Quod super alutam extensum & buboni applicatum,
primò emollit, tandem rumpit illum.

173. Emplastrum Arthriticum D. Costeri.

℞. Cereæ alb. ol. rosar. an. ℥. iii. aq. rosar. aceti vini an. ℥. i. ss.
lap. calamin. mastich. an. ℥. ss. alb. ovor. N. vi. camphoræ ℥. vi.

F. l. a. Emplastrum.

174. Emplastrum Attractivum ad Bubones Pestilentia-
les Fabritii.

℞. Ferment. acerrim. ℥. iii. orvietan. ℥. ii. pulv. bufon. ex-
sicc. ℥. i. Pulv. fol. rutæ ℥. ii. mellis q. s.

M. F. Emplastrum.

175. Emplastrum ad Cancrum exulceratum Plateri.

℞. Gallar. cort. granat. an. ℥. i. gypsi usti ℥. ii. boli armen.
℥. i. lithargyr. cadm. fossil. an. ℥. ss. aristol. rot. ℥. iij. plumbi
usti ℥. ii. cineris testarum Cancror. ℥. i.

F. Pulvis subtilissimus & ex eo cum melle & Terebin-
th. massa Emplastri.

176. Emplastrum in Cancro palliativum anodynum
D. Fr. Deckeri.

℞. Empl. diapalm. Empl. diampolyg. an. ℥. ss. opii spir.
vin. solut. ℥i. fuligin. splendent. ℥. iv. Salis volat. ammon. ℥. ii.
Malax. Oleo solan. express. q. s.
M. F. Emplastrum.

177. Emplastrum Carminativum Sylvii.

℞. Gum. galban. Gum. bdellij, Gum. ammoniac. ana ℥. ss.
Thuris masculi, myrrhæ rub. an. ℥. ii. opii Thebaic. ℥. i.
dissolve in aceto squillitico, iterumque inspissatis adde
Cerae citrin. colophon. an. ℥. iii. balsam. Peruvian. Ol. philoso-
ph. an. ℥. i. Ol. cerae ℥. ss. ol. carvi destill. ℥. ss. Terebinth. Ven. q. s.
M. F. Emplastrum.

178. Emplastrum Cicatricem inducens D. Barbette.

℞. Plumbi, ℥. ii. liquefacto adde argenti vivi ℥. ii.
Affunde super chartam. Pulverisatum emplastro de
plumbo aut diapompholygos misceri potest.

179. Emplastrum contra Clavos D. Strobelbergeri.

℞. Gum. ammoniaci gum. galbani, Viridisæris ana ℥. ii.
Olei cheivin. ℥. ii. cerae virid. ℥. ss.
Gummata in aceto dest. squillitico dissolv. F. Emplastrum.

180. Emplastrum ad dolorem dentium Riverii.

℞. Nuc. cupress. rosar. rub. sem. nasturtii torrefact.
mastich. terræ sigill. an. ℥. i. ss.
Macerentur in aceto rosar. per horas 4. postea siccen-
tur, & adde
Opium in aq. vitæ dissol. ℥. iii. picis navalis, colophonie an. ℥. i.
E cere

ceræ flavae in oleis expr. sem. hyoscyam. & papav. alb. liquat. q. s.

F. Emplastrum.

Loco dolenti applicandum.

181. Emplastrum domesticum ad Vulnera Hartmanni.

℞. Colophon. ceræ an. ℥. iv. terebinth. laricæ ℥. i.

Eliquatis super igne lento adde

Ung. popul. ℥. ii.

Diligenter misce. His omnibus adde

Pulv. succini, thuris, mastich. myrrhæ, aloes. an. ℥. j. Rad. dictam. Rad. gentian. Rad. aristol. rot. ana ℥. ii. alumin. ussi, salis an. ℥. vi. camphor. ℥. i.

M. f. a. & efforma in magdaleones: est Emplastrum nulli secundum.

182. Emplastrum Febrifugum D. Cnoffelii.

℞. Terebinth. cypr. ℥. i℥. storac. liquid. ℥. ℞.

Quibus in patella cuprea liquefactis, admiscebis

Arancar. major. vivar. & in locis mundis captar. ℞. xx.

Contundantur & misceantur in tigillo vitreato terreo, seu in dicta patella cuprea pistilloque ligneo, tamdiu, donec aranearum non amplius conspiciantur, & mixtura quasi cinerei coloris appareat. Mixtura parum calefacta adde

Pulv. bufon. Pulv. pyrii vulg. Pulv. ex capit. serpent. parat. an. ℥. i. Sal. Ammon. ℥. vi. sal. communis sal. cent. min. ana. ℥. ℞. camphor. ℥. ii. fulgin ex comino q. s. protingendo, & cum Olei febrifug. nostr. q. s.

F. Massa ad consistentiam Emplastri nigerrimi.

Ex hac massa formentur duo Emplastrata rotunda, magnitudinis dimidii Imperialis, quæ Auri seu Argentifoliis obducta, pulsibus manuum utriusque carpi impo-
nantur, hora una vel altera ante accessum paroxysmi, ubi ita reliquatur per novem dies, tunc eadem hora iterum removeantur, & in flumina proficiantur. Certum est

est quod hoc Emplastrum omnes febres intermittentes; præsertim autem tertianam notham & spuriam, sæpius sine adhibitione alicujus medicamenti cohibere solet; etiam ipsas febres pestilentiales.

183. Emplastrum pro Fomiculis Andr. Stegmanni.

℞. Olei veter. ℥. ii. litharg. aur. ceruss. an. ℥. ℞. colophon. resine, pic. naval. an. ℥. ii. cere albae, olibani, myrrh. an. ℥. iv. mumie, vitrioli alb. corall. rubr. lap. magnet. præp. an. ℥. ii. mastich. ℥. j. lintei detriti ℥. ℞.

M. F. Emplastrum, quod continuum fluxum excitat & mundificat.

184. Emplastrum ad Herniam D. Barbette.

℞. Rad. consolid. maj. rad. bistort. an. ℥. i. rad. aristol. rot. ℥. ii. gallar. nuc. cupress. cort. granat. an. ℥. i. Flor. balaust. Fl. ros. rub. Flo. quercus ana ℥. ℞. aloes, sang. dracon. acacie, lumbric. terrest. siccor. thuris, mastiches, myrrhæ sarcocollæ, mumie ana ℥. i. picis naval. colophonie, gypsiusti an. ℥. ii. lithargyr. boli armen. lap. hæmatitis, chalyb. præp. an. ℥. i. terebinth. Ven. q. s.

M. F. Emplastrum.

185. Emplastrum Hystericum D. Sydenham.

℞. Galban. in Tinct. Castor. solut. & colat. ℥. iii. Tacamahac. ℥. ii.

F. Emplastrum pro Umbilico.

186. Emplastrum pro Matrice

D. Theod. de Mayerne.

℞. Galban. puriss. ℥. ii. gum. tacamah. gum. carann. depurat. an. ℥. iii. Pulv. cumin. pulv. nepetæ an. ℥. i. pulv. caryoph. pulv. nuc. moschat. an. ℥. ℞. bals. Peruv. parum.

F. Emplastrum.

187. Emplastrum Ophthalmicum
D. Fr. Hoffmanni.

℞. Rad. consolid. major. & minor. an. ℥. ℞. Flor. chamaemel. Flor. melilot. lut. Flor. croc. an. ℥. ii. farin. fabar. ℥. ii. san. Græc. ℥. i. ss. butyr. rec. ℥. vi.

Coq. f. a. tandem terantur. F. Emplastrum.

188. Emplastrum Purgans admirabile
D. Andr. Cnoffelii.

℞. Sem. cataput. colocynth. an. ℥. ii. Rad. & fol. belleb. nigr. rad. & fol. esul. succ. tithymal. succ. cucumer. asinin. suc. cucum. agrest. Rad. samb. rec. rad. ebul. an. . vi. alo es hepatic. scammon. an. ℥. i. ℞. terebinth. ℥. iii. mell. despumat. q. s.

M. F. l. a. Emplastrum seu Cataplasma.

Emplastrum hoc miræ virtutis quondam Sacr. Reg. Majestati Vladislao iv. à Palatino Pomerellæ Illustr. Dn. de Dœnhof est communicatum, cujus descriptionem annis superioribus à Dn. Jo. Heckero, Pharmacopœo Regio, tanquam aliquid singulare & ego accepi.

Primo solvit potenter alvum umbilico impositum, enecat vermes, eosque simul cum excrementis expellit; regioni superiori stomachi applicatum vomitum ciet; renibus & lumbis, urinam promovet; mammis mulierum, menstrua sollicitat; & abdomini, partum faciliat; expellit & ipsum foetum mortuum, si diutius geratur.

189. Emplastrum ad Res alienas è vulnere eximendas
Avicennæ.

℞. Fermenti, mellis, vel propoleos ana ℥. ℞. visci querc. ℥. iii. ammoniac. ℥. ii. ol. antiquiss. ℥. iii.

F. l. a. Emplastrum.

190. Emplastrum Roborans ad Membra Luxata
D. Barbette.

℞. *Thuris, mastich. boli Armen. sang. dracon. an.* ℥. ℥. *farine molendin. volat.* ℥. i. *rad. consolid. maj.* ℥. ii. *sevi arietin.* ℥. iii. *cere alb. q. s.*
M. F. Emplastrum.

191. Emplastrum ad Scirrhosos tumores
D. Maur. Hoffmanni.

℞. *Gumm. galban. Gumm. opopanax. an.* ℥. i.
Terantur subtilissime, & infund. per 24. horas in Aceto *vin. opt.* postea coque lento igne carbonum, ut gummata liquecant, liquefacta cal. per saccul. trajiciantur & exprimantur. Colatura iterum bulliat in olla ad aceti consumptionem, agiteturque, ne comburantur, & fervetur cooperta. Deinde.

℞. *Olei olivar.* ℔. ii. *cer. nov.* ℔. ℔.
Ponantur in olla vitreata ampla & super ignem carbon. scorsim liquefiant. Post injicitur *Litharg. subtiliss. pulverizat.* ℔. ℔. & semper agitur, donec probe mixta sint, & fiat quasi Rastanien braun. Huic adde *Gumm. prius contus.* & intermisce diligentissimè, cavendo, ne nimis effervescat; tandem adjicitur

pulv. rad. aristol. rot. ver. lap. calaminar. myrrh. thur. an. ℥. i. & ultimò additur, *terebinth. pur.* ℥. iv.
M. diligenter agita. F. l. a. Emplastrum: fervetur usui.

192. Emplastrum Stomachale Cratonis.

℞. *Ladani* ℥. ii. *cere* ℥. iv. *ol. nuc. moschat.* ℥. iii. *mastiches, tacamahac. an.* ℥. i.
F. Massa Emplastri ad Usus.

193. Emplastrum ad Strumas seu Scrophulas
D. Barbette.

℞. Gum. galban. gum. ammoniac. gum. bdellii an. ℥. ℞. bac-
car. lauri, staphydis agy. pyrethr. cumini an. ℥. vi. stercor. co-
lumbin. ℥i. stercor. caprin. ℥. iii. axung. porci ℥i℞. ol. chamom.
℥. i. cere & picis q. s.

M. F. Emplastrum.

194. Emplastrum ad Venena extrahenda Blasii.

℞. Ther. ac. ℥ ℞. Pulv. rad. angelic. ℥. iii. cepar. coct. ℥. i. ℞.
stercor. caprin. ℥. i. ol. scorpion. ℥. i. mellis & cere q. s.

M. F. Emplastrum.

195. Emplastrum contra Vermes D. Nævii.

℞. Pulv. lumbric. pulv. colocynth. pulv. gentianæ, pulv.
lupin. an. ℥. iv℞. pulv. myrrh. ℥. i. pulv. aloes epat. ℥. i. ℞. olei
absinth. coct. ol. petrol. an. ℥. iii. fell. taur. ℥. ii. cer. citrin. ℥. xii.

F. l. a. Emplastrum.

196. Emplastrum contra Verrucas.

℞. Vitrioli Goslaviens. ℥. ℞. Viridiseris, Aluminis, Salis
Niri an. ℥. i. cere virid. q. s.

M. F. Emplastrum.

197. Emplastrum ad Ulcera Gallica Hartmanni.

℞. Lithargyr. ℥. ii. ol. olivar. ol. lini an. ℥. iii. coq. aliquan-
diu cum cere liquefact. ℥. ii. Tandem admisce, pulv. myr-
rhæ rub. ℥. i. pulv. lap. calamin. pulv. tutiæ non prep. an. ℥. ii.
Sed misce extra ignem,

198. Emplastrum ad Urinæ incontinentiam
Riverii.

℞. *Ladani, mastich. an. ℥. ii. ligni aloes, styrac. calamit. cinamom. terebinth. an. ℥. i. myrsillor. succi menthe, suc. equiseti. cum vino rubro extract. q. s.*

M. F. Emplastrum.

199. Emplastrum Vulnerarium D. Barbette.

℞. *Gum. galban. ℥. x. gum. ammoniac. ℥. iii. ℞. gum. opopanax. ℥. i. gum. bdelli ℥. i. ceræ citrin. ℥. xx. oliban. ℥. iii. lithargyr. aurii ℔. i. myrrhæ ℥. x. virid. æris, mastich. Rad. Aristol. long. an. ℥. i. lap. magnet. ℥. ii. Tutie præp. lap. calamin. an. ℥. ii. ol. comm. antiq. ℔. i ℥.*

Gummata in aceto dissolvantur, reliqua pulverisentur, misceantur, & s. a. coquantur, ut

F. Emplastrum.

200. Emulsio Ant-epileptica D. Andr. Cnossellii.

℞. *Granor. pæon. excort. ℥. ℥. gr. tilie, nucl. cerasor. nigr. excort. an. ℥. ii. sem. papav. alb. & nigr. an. ℥. i ℥. liquor. tilie vernali tempore collect. ℥. iv. Aqu. fl. til. aq. pæon. an. ℥. ii.*

F. Emulsio, adde

Gelatine C. C. gelat. cran. human. an. ℥. ℥. man. christ. perlat. ℥. i. sedativi citrat. gr. i. sedat. epilept. comp. q. s. Spir. ceras nigr. ℥. ii.

Omnia optime mixta dividantur in duas partes æquales. Una pars exhibeatur sub noctem, vel in ipso paroxysmo, & paulo post, recollectis sensibus; alteram partem post mediam noctem, vel circa diluculum; post exhibitum medicamentum, per 3. horas nihil amplius adhibendum est.

201. Emulsio Antiphthifica D. Andr. Cnoffelii.

℞. melon. sem. cucumer. an. ℥. ii. sem. papav. alb. ℥. ℥. nucl. persic. excort. N. vi. Aqu. veronic. aq. fragor. an. ℥. iii.

F. Emulsio. adde

facch. cant. alb. ℥. vi. magist. perlar. ℥. ii. spiritus frag. ℥. i.

M. & nota, hanc Emulsionem frigide exhibendam esse, & quidem pro tribus vel quatuor dosibus.

202. Emulsio ad Ardorem Urinae Riverii.

℞. Sem. 4. frig. maj. Sem. papav. alb. an. ℥. iii. amygd. dul. excort. & in aq. frig. infus. ℥. ℥.

Contundantur in mortario marmoreo, sensim affluendo

Decoct. ex bord. mund. ex liquirit. ex portulac. & summit. malve parat. ℔. i℥.

F. Emulsio pro tribus dosibus, addendo cuilibet dosi
styr. violar. ℥. i. sal. prunelle ℥. i. gumm. Arab. ℥. ℥.

M.

203. Emulsio Coralliata D. Andr. Cnoffelii.

℞. Decoct. bord. Aquae spermat. ranar. destill. sem. melon. sem. cucumer. an. ℥. ii. amygdal. dulc. excort. N. viii.

F. l. a. Emulsio simplex, adde

man. christ. coralliat. ℥. ℥. corall. rub. c. spermiol. insuccat. ℥. ii. ocul. cancr. pr. ep. ℥. i.

M. F. Emulsio coralliata.

Maximè utilis est in fluxu immodico hæmorrhoidum, contra quem Sac. Reg. Majest. Polon. per 10. dies usurpavit, & ex solo usu hujus medicamenti convaluit.

204. Emulsio Cordialis in Peste D. Tudecii .

*℞. Sem. napi, sem. citri, sem. card. bened. sem. angelic.
an. ℥. ii. aq. scorzon. ℞. i.*

F. s. a. Emulsio

Cui adde:

Bezoar. Or. ℥. i. man. Christi perlat. ℥. ii. C. C. præp. ℥. i.

M. pro tribus dosibus.

205. Emulsio ad Gonorrhœam benignam
D. Ettmulleri .

*℞. Sem. agni cast. ℥. ℥. sem. cannab. ℥. ii. cum s. q. aq.
nymphae*

F. Emulsio, cui adde

off. sepie præp. succini alb. præp. an. ℥. ℥. ad ℥. ii.

Edulcoretur pauco saccharo.

206. Emulsio ad Variolas expellendas
mihi usitata .

*℞. Sem. melon. sem. napi, sem. aquileg. an. ℥. i. aq. stor.
sambuci, aq. fl. tilie an. ℥. i. ℥.*

F. l. a. Emulsio

Cui adde

C. C. usti præp. ℥. ℥. ad ℥. ii. sacch. perlat. q. s.

M. pro una dosi.

207. Essentia Anodyna D. G. W. Vvedelii .

*℞. Opii pulverisat. q. v. v. g. ℥. ii. vel ℥. iii. affundatur
aque simpl. vel destill. aquos. ros. majal. phlegmat. Aceti de
still. insipid. q. s.*

In vitro locata ponatur in destillatam vel etiam in ol-
lula ad ignem, donec coctione vel sufficienti calore
penitus sit dissolutum sulphur. Hinc filtretur calidus-

liquor tinctus, & separatus a partibus grossioribus terreis, & evaporetur ad tertiam vel quartam circiter partem, quo facto affusus spir. vin. in momento Essentiam cum tinctura in se recipit, quæ sic habetur elegantissima intra unam alteramque horam.

208. Essentia Antipodagrica D. Fr. Hoffmanni.

℞. Anagallid. purpur. ℥. ii. Rad. acor. aquat. rad. caryophyllatæ, rad. calam. arom. rad. rhapontic. an. ℥. ℥.

M. & affunde Vin. optim. q. s. ut aliquantulum supernatet, additis aliquot guttalis spiritus vitrioli. F. l. a. extractio, postea abstrahæ dimidiam partem, & adde spiritus vitrioli ℥. ℥. spirit. salis ℥. ii., circula aliquandiu, & reserva ad usum.

Dosis gutt. v. vi. ad x.
cum jusculo.

209. Essentia Aperitiva D. Michaelis.

℞. Herb. agrimon. herb. scolopendr. herb. cuscut. herb. meliss. herb. ceterach, herb. fumar. herb. cichorii, herb. tarax. herb. marrub. herb. capill. veneris, herb. adianth. an. Mii. Flor. hyper. M. i. Rad. rhabarb. monach. rad. filic. rad. tamarac. rad. cichor. rad. fragor. rad. gramin. an. ℥. ii. rad. curcum. ℥. i. Flor. cichor. Flor. bellid. min. Flor. epat. nobil. Flor. genist. an. p. iii. Cort. cappar. cort. tamarisc. cort. fraxin. an. ℥. ii. Sem. asparag. sem. fraxin. an. ℥. ℥. sem. anis. sem. fœnicul. an. ℥. ii. Gumm. laccæ, ℥. i. c. s. q. liquoris appropriati

F. l. a. Essentia.

Dosis gutt. xxx. ad xl.

210. Essentia Cephalica composita
D. Andr. Cnoffelii.

℞. Rad. pæon. certo tempore collect. ℥. ii. Summit. betonise, summit. meliss. summit. lavendul. summit. basilicon.
sum-

summit. rutæ, summit origan. an. M. i. Confect. anacard, Theriac. Androm. an. ℥. i. visc. quercin. ligni aloes an. ℥. ss.

Pulverisata & gr. m. incisa cum reliquis optime mixta infundantur cum

spir. vin. juniper. ℞. i. ss. spir. vin. sambucin. ℞. ss.

Et in vitro bene clauso stent per octiduum in digestionem, colaturæ per chartam emporeticam institutæ, adde

spiritus vitrioli roridi comp. ℞. ss. rasur. cran. human. magister. corn. alcis præp. an. ℥. i. essent. nuc. moschat. ℥. i. ss. essent. coriandr. ℞. ii. essent. citri ℥. ii.

Mixta digerantur deuid in vitro circulatorio, hermeticè clauso, per duos vel tres menses, circulatione peracta, illud quod subtile est a crasso sedimento per inclinationem separetur, & Essentia Cephalica ita simpliciter & absque destillatione parata adseruetur ad usum necessarium.

Cephalicum, Epilepticum, & Apoplecticum medicamentum est insigne.

211. Essentia Hypochondriaca

D. Tim. à Guldenklec.

℥. Limat. Martis subtiliss. ℥. ii. irroretur spiritus vitrioli q. s.

Mixta stent in vase vitreo per triduum, postea affunde vin. alb. generos ℞. i. stent in digestionem per 7. dies, agitentur quotidie aliquoties. Colatur. adde

trochisc. de cappar. ℥. vi. trochisc. de rhabarb. ℥. ss. spec. diarrhod. Abbat. ℥. ii. spec. diatrion. santal. ℥. i. spec. aromat. rosat. ℥. i. ss. cremor. tartari ℥. ii. fercul. bryon. fercul. avonisan. ℞. i. croc. orient. ℥. i.

Mixta digerantur in MB. per triduum, postea colentur, Colatura ad medietatem abstrahatur per distillat. & residuum seruetur in vitro.

Dosis à ℞. ss. ad ℞. i. ss. ex iusculo carniū, aut alio liquore conuenienti,

213. Essentia Lithonriptica D. Andr. Cnoffelii .

℞. Spiritus juniper. spir. heder. terrestr. an. ℥. ℥. extract. rad. saxifrag. extr. baccar. juniper. an. ℥. ii. extr. folior. heder. terrestr. extr. alKeKeng. an. ℥. i. Salis Tartari ℥. iv. oleo juniper. ℥. i. ol. carvi, ol. anis. an. ℥. i.

Commixta digerantur in vitro optime clauso tam diu, donec perfecte uniantur, postea filtretur per chartam emporeticam Essentia, usuique servetur.

In omni calculorum genere prodest.

Dosis cochlear semis ad i. & ii.

213. Essentia Regia composita .

℞. Confect. alKerm. ℥. ℥. ambr. præp. ℥. ij. essent. perlar. essent. trium piper. per elixir Matthiol. fact. an. ℥. iv. zibeth. non sophisticat. ℥. i. mosch. ℥. ℥. Olei cinamom. gutt. viij. ol. caryoph. gutt. iv. ol. macis ℥. j. Spiritus formicar. comp. elixir Matthiol. an. ℥. iv.

Misceantur probe, & in vitro angusti orificii, quod optime clauditur, stent per octiduum in digestionem, in loco tamen non nimis calido, postea filtrentur, & ad usum in vitro bene munito ferventur.

Cordiale, Cephalicum, & Venereum est insigne.

Dosis gutt. vij. ad xv. & ultra in vino generoso Hispanico seu Moschatellino vel aqua cinamomi.

214. Essentia Sanguinis humani D. Mart. Ruland.

℞. Spir. vin. s. q. Huic instilletur sanguis ex vena secta sani hominis extractus, eamque mixturam in phiola serva, & digere per integrum mensem, ut leni hoc calore putrescat. Tunc destilla spiritum vini, & prodibit oleum cum ipso spir. vin. serva separatim; posthæc ex cranio extrahe Salem, conjuge id cum spiritu & oleo, & circula in phiola per aliquot temporis spatium: & habebis præstantissimi-

77

tiffimam Essentiam sanguinis humani, quæ prodest in
Epilepsia, Paralyfi &c.

215. Essentia contra Vermes D. Michaelis.

*℞. Fol. persicor. Miiij. fol. hyperic. M. ij. fol. tormentill. Mj.
Rad. filic. ℥. iv. Rad. gramin. ℥. ij. Sem. portulac. ℥. ℞. sem. hyper.
℥. iij. semin. santon. ℥. v. semin. nasturt. ℥. iij.*

F. l. a. species, quæ extrahantur Spiritu absinth. & tanaacet.

216. Essentia Viperarum.

*℞. Viperar. s. serpent. ad albedin. calcinat. part. ℞. Spiritus
Salis part. j. Aquæ pluviæ. destill. q. s.*

Sæpius solve, filtra, & evapora, donec nullæ amplius feces remaneant, & Sal album appareat. Hujus Salis *℞. ℥. j.* affunde spir. vin. *℥. iij.* digerendo 8. dies & noctes, extrahe Essentiam, & manebit liquor quidam oleosus. Tum

℞. Gelatin. viperar. ℥. iij. liquor. oleos. ℥. i.

Solve ambo in spir. vin. coniunge, & per 2. dies circula, & menstruum separa. relinquitur liquot rubens pelucidus.

Est optimum contra omnia venena, præsertim verò contra pestem medicamentum.

Dosis 2. 3. 4. 5. gutt. in aqua appropriata.

217. Essentia Vitæ D. Herlini.

*℞. Aquæ ex cord. cerv. ℥. ij. Spiritus rosar. spir. lil.
convall. spir. rub. idæi an. ℥. i. sacch. ℥. ℞. olei cinamom. ol. caryo-
ph. an. gutt. ii. ol. meliss. ol. cort. citr. Ol. aurant. an. gutt. iv.*

Misceatur in vitro, & servetur pro usu.

218. Experimentum in Febris malignis
D. Jac. Wepfieri.

℞. C. C. sin. Igne præp. ℥. ℞. Os. de cord. cerv. ℥. ℞. Terra sigillat. Sales bol. Armen. an. ℥. i. Rad. zedoar. rad. angelic. an. ℥. ii. rad. tormentill. rad. pentaphyll. an. ℥. i. Fol. acetosæ, fol. scord. fol. card. ben. an. ℥. i. Sem. citr. excort. sem. aquileg., sem. acetos. ana ℥. i. ocul. cancr. præp. succin. præp. corall. rubr. præpar. margarit. præp. croci an. ℥. ℞. santal. citr. smaragd. præp. hyacinth. præp. an. ℥. i. fol. Auri N. 5.

In aceto scordii macerentur omnia 24. horas, & efficiantur.

F. Pulvis subtiliss.

Dosis ℥. ℞. ℥. ii. ad ℥. i.

129. Experimentum ad Menses movendos
D. Sorbait.

℞. Pomum aurant. excavatum, imple croco, & chartæ madide involutum coque sub cineribus, coctum impone tribus sextariis vini albi, & de hoc dentur sæpius cochlearia.

220. Experimentum ad Panaritium D. Sorbait.

℞. Ovum recenter exclusum & adhuc calidum, eique digitus imponatur, quo factò, patiens illico a doloribus liberabitur.

221. Experimentum ad Præservandam Epilepsiam
puerorum Hartmanni.

℞. Stercus de Vacca nigra adhuc calidum, indatur ollæ novæ, & calcinetur, de quo exhibeatur ℥. i. ad ℥. ℞. modo nato infanti: tandem evomet copiam impuritatum in utero materno collectarum, quæ impuritates sunt

79

funt causæ multorum malorum in pueris, & præsertim Epilepsiæ. Quod si non evomat, per alvum saltem purgabitur.

222. Extractum Apertivum D. Rothii.

℞. Summit. absinth. vulg. M. iv. absinth. Pontic. cort. sambuc. interior. an. Mii.

Incid. & confund. gr. m. Infund. in Vin. Rhenan. ad eminent. 4. digitor per duos dies, & noctes, postea exprime, expressum per MB. evapora, & Fiat Extractio.

223. Extractum contra Calculum Dn. Spatrii,
Pharm. Francof.

℞. Rad. onomid. ℥i. rad. petroselin. rad. alth. rad. asparag. an. ℥. iii. rad. cucum. asin. rec. rad. calam. aromat. rad. avistol. rotund. rad. squill. præp. an. ℥. ii. Herb. berniar. herb. fragar. herb. saxifrag. herb. nasturt. an. ℥. iii. herb. equiset. ℥. ii. Flor. sambuc. ℥. ii. ff. bacc. alkekeng. bacc. juniper. bacc. cynosbat. an. ℥. iii. Heder. arbor. ℥ii. sem. sinap. ℥iii. flor. genist. flor. violar. an. ℥. i. ff.

M. & cum spir. vin. fiat. l. a. Extractum.

224. Extractum Chalibeatum D. SchVvalenbergeri.

℞. Limat. chatibis præp. ℥. iii. rad. ireos ℥. i. rad. zingiberis rad. bugloss. sylvest. rad. ciclamini rad. eryngii, rad. bryon. an. ℥. ℥. fol. ceterach. fol. ling. cerv. fol. beton. fol. rut. fol. chamadr. fol. chamæpyth. fol. agrimonie fol. calaminth. an. gr. xv. Spic. Indic. croc. an. gr. v. cort. frax. Rad. cappar. rad. fagi, rad. salicis, rad. costis dulc. an. ℥. i. Ling. visc. querc. ℥. i. cinamom. ℥. i. Sem. amios sem. cardamom. sem. cimin. acet. macer. sem. coriandr. præp. sem. agni casti sem. melanth. sem. petroselin. sem. portulac. an. ℥. ℥. siler. montan. ℥. i. gran. xv. galang. caryoph. macis, lign. aloes zedoaria daronic. gentian. an. gr. xv.

Incid.

Incid. & contund. gr. m. infund. c. l. q. *spir. vin.* F. l. a.
Extractum.

225. Extractum Nobile Herbipolensium.

℞. *Spec. diamosch. dulc. spec. diaxyloaloes an. ℥. ii. spec. ple-
res Archont. spec. liberant. spec. aromat. rosat. spec. letificant.
Rhas. spec. dianthos an. ℥. i. Fl. salviae, Fl. chamom. Rom. Fl.
lil. cornuall. Fl. paratys. Fl. lavendul. Flor. stæchad. Arab. an.
℥. i. fl. meliss. fl. borragin. fl. bugloss. fl. spic. celtic. fl. anthos
an. ℥. i. fl. cheiri, fl. calendul. an. ℥. ii. Rad polypod. rad. aris-
rotund. rad. pœon. rad. galang. rad. liquirit. an. ℥. i. Visc. querc.
Sem. carv. sem. anis. caryophyll. cardamom. cubeb. Pulv. ma-
jorane, pulv. salv. pulv. origan. pulv. hyssop. pulv. marrubii,
pulv. cinamom. an. ℥. i. ss.*

Omnibus c. *spir. vin.* extractis l. a. F. Inspissatio.

226. Extractum Umbilicale purgans
D. Doreri.

℞. *Pulp. colocynth. ℥. ii. zedoar. galang. irid. an. ℥. i. agaric.
℥. ii. salis gemm. ℥. ii. ℥. ii.*

Macerentur per horas xii. in *Vin. absinth.* ℥. ii. Expro-
fo adde

Galban. in acet. scillit. solut. ℥. ii. ℥. ii. eroc. ℥. iv.

Inspissa lento igne ad crassitiem Linimenti.

227. Fumus Hispanicus.

℞. *Granor. styrac. ℥. i. gumm. benz. ℥. iv. mosch. opt. spiri-
tu rosar. sol. gutt. xvi. ambr. zibeth. an. ℥. i. Olei stillat. citrin
gut. viii. ol. cinam. gutt. x. ol. caryoph. gutt. vi. ol. stillat. majo-
ran. ℥. ss. ol. N. M. express. ℥. i. balsam. Peruvian. ℥. i.*

F. l. a. Pastilli

228. Fumus Pestilentialis D. de Sorbait .

℞. Lign. juniper. bacc. ejusd. rasur. corn. capr. an. ℥. i. sulphur. vir. thur. succini, myrrh. rad. angelic. fol. rut. sacchar. alb. an. ℥. ss. Camphor. ℥. i.

Misc. F. Pulvis grossus carbonibus injiciendus.

229. Gargarismus ad Anginam,

℞. Cancr. fluviatil. vir. ℞. ℥. semperviv. rec. Herb. uvular. herb. prunell. an. M. ii. Cynosbat. sic. exac. ℥. i. aq. fontan. cal. ℞. iv.

Contund. in Mortar. lap. ☉ Express. forti add.

Mell. rosar. syr. violar. p. an. ℥. i. ℥. syr. diamor. ℥. i. Spir. Nitri ℥. i.

M. F. Gargarismus, quo os sæpius calidè colluatur.

230. Gelatina Ribium purgans D. Arvisæi.

℞. Turbeth. alb. gummos. fol. sem. Alexandr. rad. esul. cum aceto destillato præp. an. ℥. i. agaric. albiss. sem. cartham. exc. epithym. cret. myrobalan. citrin. myrob. indor. an. ℥. ℥. cinam. acerrim. cardamom. galang. zedoar. summit. schœnant. an. ℥. ii. Flor. borrag. flor. bugloss. flor. violar. an. p. ii. sem. anis. ℥. iii. spir. vin. rectific. q. s.

F. l. a. Extractum pultis instar liquidioris.

℞. Hujus Extracti, rob. ribium an. ℞. i.

M. & infundantur in scatulis ligneis.

231. Globuli ad Fonticulos.

℞. Turpeth. hermodact. alb. agaric. alb. herb. ivæ arthritic. an. ℥. vi.

F. Pulvis subtilissimus, adde

cera citrin. nov. ℥. iv.

Cera solvatur in patella in aqua calida postea addantur pulveres & F. Massa & ex Massa Globuli.

232. Alii Belgis usitati.

℞. Scammon. pulv. ℞. turpeth. ℥. i. ss. argaric. ℞. iv. iiii.
 Florent. ℥. ss. pulp. colocynth. ℥. i. cera ℥. ii.
 F. l. a. Globuli debitæ magnitudinis.

233. Glute Juniperinum D. Andr. Cnoffelii.

Hoc *Gluten* [teste experientia rusticorum in Styria] nunquam toto anno magis reperitur, quam mense Maio, imprimis horam unam aut duas post imbres nimbofque, ubi circa nodos seu juncturas stolonum annuorum juniperi instar candidæ, interdum flavescens gelatinæ ex internodiis esudat, quemadmodum synovia ex articulis hominis, ibique concreta adhærescit, non tamen ita firmiter, quin vento vehementiore concussa decidat, aut à solis radiis liquata defluat, quod ipsemet hisce vidi oculis. Quod si contingat, ut Gelatinam hanc nec venti, nec imbres, nec solis radii lædant, in fungos concedit, qui vitro inclusi salique expositi in lymphidum liquorem resolvuntur.

Liquor iste virtute ea præditus est, ut membris paralyticis applicatus (juncturis quotidie bis inunctis) omnem contracturam perfecte sanet, quod certe summum arcanum est, ipsa etiam signatura præbente argumentum. Quare etiam ab arthritide confectos articulos eundem liquorem restaurare & corroborare necesse est.

234. Grana Angelica D. Theod. de Mayerne.

℞. Fol. beton. fol. chamæpyth. an. M. i. fol. salu. fol. majoran. an. M. ss. fol. menth. fol. meliss. an. p. ii. Fl. Keyvi, Fl. pæxon. Fl. sambuc. an. p. iii. Summit. absinth. utriusque an. p. i. Sem. anis, sem. fœniculi an. . ii. bacc. juniper. ℥. iii.
 F. Decoct. & colatura clarificanda in qua dissolv
 aloes rosat. ℥. ii. coagula.

℞. Fol.

℞. *Fol. sem. ꝑ. i. ꝑ. rhabarb. agavic. an. ꝑ. ꝑ.*
 Extrahatur Tinctura cum aqua beton. Expressio addatur extracto prædicto, coagula, adde
mastich. ꝑ. iii. macis ꝑ. i.
 F. Massa Pilularum.

235. Haustus ex Millepedibus contra spasum
 T. Vvillis.

℞. *Milleped. N. 12. contusis cum vino albo affuso exprimatursuccus.*
 F. Haustus, qui detur bis in die.

236. Hippocras Stomachicum.

℞. *Cinamom. acut. ꝑ. ꝑ. zingiber. calam. aromat. caryophyll. an. ꝑ. ii. sacchar. alb. ꝑ. ꝑ. vin. Rhenan. ꝑ. ii.*
 Stent in infus. per aliquot hor. loc. cal. postea trajiciatur Vinum per colator. fervetur pro usu.
Dos. ꝑ. iii. ꝑ. iv.

237. Infusum Corticis Peruviani
 D. Thom. Sydenham.

℞. *Cort. Peruvian. pulv. ꝑ. ii. Vin. Rhenan. ꝑ. ii.*
 Stent simul in infusione frigida & coletur per manicam Hippocrat. Usus tempore cap. ꝑ. iii. tertia vel quarta quaque hora.

238. Infusio Ligni nephritici D. Andr. Cnoffelii.

℞. *Lign. nephrit. ver. & in particulas parv. prius concis. ꝑ. iv. vin. rhenan. ꝑ. xxxii.*
 Macerentur simul & tam diu, donec liquor infusus colorem cœrulem dilutionem contraxerit adde
Sacchar. citrar. ad placitum.

In difficultate urinæ & dolore nephritico, mirabiles

les experiuntur effectus ex hac infusione ii. qui assidue ea utuntur.

Dosis ℥. iv. mane tribus horis ante prandium per 14. dies. Sunt qui potum ordinarium atque vinum, ea diluunt.

Hanc Infusionem [quæ gratissimi est saporis] per aquam fontanam seu acidulas Egrenses, sibi ipsamet parare solita est Regia Majestas p. m. Uladislaus iv.

239. Julapidum Aulicum ad Menses movendus
D. Sorbait.

℞. Succi limon. ℥. i. sacch. alb. q. s.

Coq. ad Julapii consistentiam, addendo sub finem *Croci Aust. subtiliss. pulv. q. s.* ad intensam flavedinem.

Dos. manè & vesperi jejuno stomacho, Cochlearia duo.

240. Julapium Cardiacum in Febribus ardentibus
Riverii.

℞. Aq. acetosæ, aq. naphæ, aq. rosar. an. ℥. i. ss. syr. de succo limon. syr. de succo granat. acid. an. ℥. ss. conf. alkerm. ℥. i.
M.

Utatur frequenter ex cochleari.

241. Julapium Perlatum D. Sydenham.

℞. Aq. ceras. nigr. aq. lactis alexiter. an. ℥. iii. aq. cinnamom. hordeat. ℥. i. margarit. præp. ℥. i. ss. sacch. crystallin. q. s. aq. rosar. Damascen. ℥. ss.

F. Julapium.

Dos. in languoribus cochlearia 4. vel 5.

242. Jusculum ad Alvum adstrictam
Riverii.

℞. Fol. betæ, Fol. mercurial. an. M. i.

Coq.

Coq. in Jusculò communi, quod capiat unà hora ante prandium.

243. Jusculum ad Dysuriam Ejusdem.

\mathcal{L} . Rad. albæ \mathfrak{z} . \mathfrak{ss} . fol. malvæ \mathcal{M} . i. liquirit. \mathfrak{z} . \mathfrak{ss} . sem. cydon. \mathfrak{z} . i. bulliant cum jusculo pulli vel gallinæ.

F. Jusculum per plures dies iterandum.

244. Lac virginis secundum Sennertum.

\mathcal{L} . Lithargyr. \mathfrak{z} . iv. coq. in aceti opt. $\mathfrak{℥}$. iii. ad tertiæ partis consumptionem, refrigeratum coletur per filtrum, postea

\mathcal{L} . sal. gemmæ \mathfrak{z} . iii.

Coq. in aq. clara ad tertiæ parti consumptionem. Tandem

\mathcal{L} . Aq. hujus partes ii. aceti prioris part. i. \mathcal{M} .

Prodest inter alia ad lentigines.

245. Laudanum Hystericum D. Dolæi.

\mathcal{L} . Extract. opii cum succo cydon. fermentat. \mathfrak{z} . i. extr. zedoar. \mathfrak{z} . \mathfrak{ss} . extr. verrucar equin. extr. rad. calami. avom. an. \mathfrak{P} . \mathfrak{ss} . cinab. nativi, castor. an. gr. xii. croci gran. xv. lap. Bezoar. or. \mathfrak{P} . \mathfrak{ss} . ol. succini, ol. rutæ an. q. s.

F. l. a. Extractum.

cujus gran. 2. 3. ad 4. in aq. melissæ aut Calaminth. exhibita mira præstant.

246. Laudanum Liquidum D. Sydenham.

\mathcal{L} . Vini Hispan. $\mathfrak{℥}$. i. opii \mathfrak{z} . ii. croci \mathfrak{z} . i. pulv. cinamon. pulv. caryophyll. an. \mathfrak{z} . i.

Infundantur simul in B. M. per 2. vel 3. dies, donec liquor debitam consistentiam acquirat, colat. servetur pro usu.

Dof. gutt. iii. vii. xii. ad xxv.

247. Laudanum Opiatum D. Resenbodt.

℞. *Essent. opii* prius debito modo purgat. & cum *succ. citr. extract.* ℥. i. *Essent. citr. c. aqua citr. destill. extract.* ℥. ℥. *spec. diamb. spec. cordial. temperat. ana* ℥. ii. *Terræ sigillat. turcic.* ℥. i℥. *os de cord. cerv. præp.* ℥. iv. *Magist. succin. alb. rit. præp. & liquid.* ℥. ii. *olei destill. citr. gr.* xv. *ol. destill. aurant. gr.* vii. *ol. destill. anis.* ℥. ℥. *ol. N. M. express.* ℥. ii.
M. fiat Massa.

248. Laudanum Urinarium secretum.

℞. *Succ. liquiritiæ in aqua alKeKeng. solut.* ℥. i℥. *campb.* ℥. i. *extract. croc.* ℥. iv. *extract. alKeKeng.* ℥. ℥. *Gum. tragacamb. gum. mastich. an.* ℥. i℥. *Laud. opiat.* ℥. ii.
F. M. Singulare in urina promovenda, expellendo calculo, ac aperiendis renum obstructionibus.

249. Lapis Medicamentosus correctus.
D. G. A. Mercklini, Patr.

℞. *Aluminis commun.* ℥. ii. *vitrioli ungaric.* ℥. i. *vit. alb. salis Armoniaci an.* ℥. ℥.
Pulverisata misce in olla nova non vitreata, affunde acetum acerrimum, ut fiat instar pultis, hinc ad ignem lentum liquefiant, quibus admisce
ceruss. ℥. i℥. *bol. armen.* ℥. vi. *mastich. elect. tbur. an.* ℥. iii. *campbor.* ℥. i.
Subtilissimè pulveriscentur, & spatulo ligneo inter ebulliendum probe agitentur, ne effluant, donec in lapideam consistentiam inspissentur.

250. Lapis salutis D. Krafft's.

℞. *Vitrioli ungar.* ℥. i. *anodyn. mineral. salis ammoniaci, an.* ℥. ℥. *tartari, aluminis crud. an.* ℥. iv. *salis gemmæ* ℥. ii.
Pul-

Pulverisentur singula seorsim, ponanturque in olla nova vitreata satis capaci, quibus postea affunde ad supereminentiam spithamæ.

Aceti, flor. sambuc. viridi avis tint. aquæ sapphir. per uinam pueror. fact. q. s.

Mixta coquantur leniter, (spatula lignea frequentius agitando] donec spisse scere incipiant, ubi circa finem adhuc adjiciatur.

facch. saturni crystallif. & in pulv. redact. ℥. i. sulphuris vitrioli, ℥. ss.

Misceantur bene, & in lapideam substantiam materia convertatur, quæ ad suos usus reservanda est. Rem si recte institues, lapis hic viridiusculi erit coloris, lapidis tur coidis instar, aliàs si diutius in igne permanserit, rubei erit coloris.

Valet in omni dolore arthritico, maximè contra chigram, gonagram & podagram: dissolvitur in *aq. antipodagrica* ejusdem Authoris, seu in *aq. sperm. ranar. aq. flor. omnium*, vel alia *Aq. anodyna*, filtratus liquor prius calefactus linteis duplicatis adhibetur. Insuper virtutes hujus lapidis sunt, in omni inflammatione, scabie, morphæa, ulceribus putridis, & fœtidis, gingivis exulceratis, cancro, & in aliis adhuc multis infirmitatibus, si in *Aq. simpl. vel appropriata* solutus, debite applicetur.

251. Linctus Ant-Iliacus D. Henr. Scretæ.

℥. Mannæ calabrin. ol. amygdal. dulc. rec. syr. papav. exvat. an. ℥. i. sperm. cet. rec. ℥. ss. diaphoret. Jovialis ℥. i. confect. alkerm. compl. ℥. i. nitri, C. C. volat. Cinab. nativ. an. ℥. ss. M.

Sæpius de hoc Linctu cochlear sumatur unum in passione Iliaca clysteribus terebinthinatis & fortiter purgantibus, sub inde intercalatis.

252. Linimentum ad Alopeciam Galeni.

℞. Fol. Arund. græc. ustor. ℥. ℞. Evinacei usti ℥. i. muscetr.
 de ℥. ii. cum aceto trita illine.

253. Linimentum Alvum adstringens
D. Sorbait.

℞. Ung. Comitissæ ℥. ii. ol. omphacin. ol. myrtin. ol. cydon.
 ol. mastichin. an. ℥. ℞. Mass. empl. contra rupturam ℥. vi.
 M. ad ignem & totum abdomen inungatur.

254. Linimentum ad Cancrum non exulceratum
D. Barbette.

℞. Succ. plantagin. succi intybi, succ. sedi major. succ. se-
 lani, aceti rosac. ol. myrtillor. an. ℥. i. terebinth. Ven. ℥. ii.
 Agitentur in mortario plumbeo cum pistillo plumbeo
 addendo
 Cort. granat. cort. citri ana ℥. i. boli armen. plumbi usti, cam-
 phoræ an. ℥. ℞.

M. F. Linimentum.

255. Linimentum ad Cicatrices delendas
D. Barbette.

℞. Borac. Venet. ℥. iii. camphoræ ℥. i. fellis bovis ℥. i. ol.
 myrrhæ ℥. ii. axung. Capon. ℥. ℞.

M. F. Linimentum.

256. Linimentum Cosmeticum D Andr. Cnoffelii.

℞. aquæ mercurialis part. i. aq. comm. fluviat. non dest.
 part. vi. mixtur. rub. cosmet. pro lacte virg. q. s. Jam

℞. Pulveris cosmet. inferior. ℥. ℞. mixtur. mercurialis la-
 tescentis q. s.

F. Li-

F. Linimentum.

Cum hac mixtura illine faciem, ab omni immunditie prius lotam, & purgatam, albedinem conciliat gratissimam & amabilem: sed caute adhibendum est, ne oculos & dentes attingat, & raro. Illiniri quoque potest Linimentum hoc lineo panno, decies prius mucagine recenti imprægnato, ex quo deinde chirothecæ ac larvæ confici possunt, nocturno tempore applicandæ.

257. Linimentum ad Dolorem hæmorrhoidum
D. Ettmulleri.

℞. Mucilag. sem. psyll. mucil. sem. cidon. mucil. sem. lini an. ℥. ℞. aqu. rosar. ℥. i.

Bulliant lentè ad aquæ consumptionem, postea add.
Butyr. rec. ℥. i. vitell. ovor. N. ii. ol. rosar parum.

M. in mortario plumbeo cum pistillo plumbeo ad colorem lividum.

258. Linimentum ad Dolorem hæmorrhoidum
Phil. Masiero.

℞. Milleped. q. s. conquassentur & bulliant cum ol. nucum. colatura applicetur.

259. Linimentum ad Impetiginem D. Dolæi.

℞. Succu semper vivi ℥. ii. cretæ pulv. q. s. salis saturni ℥. ii.

M. F. linimentum.

260. Linimentum ad pilorum è palpebris defluvium
D. Sennerti.

℞. Muscar. combust. ℥. ii. stercor. hirund. lap. lazul. spicæ Indicæ an. ℥. i. mell. despumat. q. s.

M. F. Linimentum.

261. Linimentum ad Plicam D. Cnoffelii .

℞. *Herb. musci terrest. repent. rad. bryon. an. p. æq. adipis crinacei q. s.*

Coq. in vase vitreo in B. M. per horam, & F. l. 2.
Unguentum.

262. Linimentum ad Rachitidem infantum
D. Sydenham .

℞. *Ol. lil. alb. ol. tamarisci an. ℥. ii. succi rad. bryon. succi rad. apii an. ℥. i.*

Bulliant ad succorum consumptionem, addendo
Ung. de althæa, butyr. insulsi an. ℥. i. gum. ammoniac. in aceto solut. ℥. ℞. ceræ flavæ q. s.

M. F. Unguentum,
quod Hypochondriis & ventri per 30. vel 40. dies
inungendum.

263. Linimentum ad Serpiginem D. Grulingii .

℞. *Gum. tragac. in aq. plantag. dissol. ℥. i. aluminis, mercurii sublimat. an. ℥. i.*

M. F. Linimentum .

264. Linimentum ad Suffusionem oculorum
Borrii .

℞. *Fellis Galli ℥. ℞. sang. muris ℥. iii. lact. muliebr. ℥. ℞.*

M. F. Linimentum .

265. Linimentum ad Vacillationem Dentium
D. Etmulleri .

℞. *Rad. bistort. ℥. iii. flor. rosar. rub. ℥. i. stor. balauft. ℥. i. alumin. ust. ℥. ii.*

M. F. Pulvis .

Qui imprægnetur largiter *sp. cochlear.* additoque *melle rosar. q. s.*
F. Linimentum.

166. Linimentum ad Vermes D. Sennerti.

℞. *Succi absinth. succ. fol. persicor. fellis Tauri an. ℥. ℥. sem. coriandr. aloes an. ℥. i. cum modico cereæ*
F. Linimentum.

267. Linimentum ad Verrucas penfiles
D. Sennerti.

℞. *Pingued. Ardeæ ℥. v. ol. olivar. ℥. i℥. apum ustarum ℥. i. cineris murium ℥. ℥.*
M. F. Linimentum.

268. Linimentum ad Ulcerum Vermes
D. Barbette.

℞. *Aloes, farina lupin. an. ℥. ii. myrrhæ, fl. æris. an. ℥. i. fel. Tauris ℥. ℥. mell. q. s.*
M. F. Linimentum.

269. Linimentum ad Vulnæra sclopetorum
Paræi.

℞. *Ol. lil. alb. vel violar. ℥. iv.*
In iis coquantur *catelli duo* nuper nati ad ossium dissolutionem, postea adde
lanbric. terrest. vino lotor. ℥. i.
Coq. simul & colentur sine forti expressione, colat.
adde
Terebinth. Ven. ℥. iii. sp. vini ℥. i.
M. F. Linimentum.

270. Liquor aperitivus D. Ramlovii.

℞. *Salis fraxini*, *sal. ononid.* *sal. juniper.* *sal. fumariæ.* *sal. genist. an.* ℥. ℞. *sal. melis.* ℥. ii. *sal. tartari* ℥. vi. *Vitrioli martis* ℥. i. *Lap. nephrit.* *Test. ovor.* *Lumbr. terrest. an.* ℥. ℞. *Spiritus salis comm.* ℥. vi.

Incorpora cum *Bolo alba*, & forma orbiculos, quos impone retortæ vitreæ, & destilla f. a. Spiritum.

271. Liquor Arthriticus Jo. Petr. Lotichii.

℞. *Elixir vitæ Augustan.* ℥. i. ℞. *Aq. vitæ simpl.* ℥. ii. ℞. *aq. salv. aq. rorisma. aq. lavendul. an.* ℥. i. *ol. still. salv. ol. still. rorismar. an.* ℥. ℞. *ol. costin. ol. vulpin. an.* ℥. i. ℞. *Croc. oriental. gr. v.* *Opii thebaic. aq. vit. solut. Camphor. elect. an. gr. vi.*

M. diligenter ad vitrum.

Corporis evacuatione ac sudore peractis; articuli deinceps, arthriticis defluxionibus infestati, mane ac vesperi Aquâ hac inungi debent.

272. Liquor Cardiacus excellens Riverii.

℞. *Ambre gryf.* ℥. ii. *moschi op.* ℥. ii. *lign. aloes* ℥. i. ℞. *partis albæ Benzoini puriss.* ℥. iii.

Contusis & simul muxtis affunde *sp. vini*, ut 4. digitis supernatet, & ad lenissimum cinerum ignem extrahatur Tinctura saturata, fiatque liquoris tincti per chartam emporeticam colatura, & evocetur dimidia pars *sp. vini* in cineribus lenissimo igne per alembicum, liquor in cucurbita restans servetur in ampulla vitrea forti, optime obturata subere, cerato, & vesica.

Dos. gutt. ii. iii. vel iv. in juscule, vino, Julepo &c.

273. Liquor ex Millepedibus contra tussim puerorum convulsivam D. Vvillis.

℞. *Milleped. vivorum mund.* ℥. ii. *pulv. sem. anisi* ℥. i. *pulv. nuc.*

93

*mac. mosch. ℥. ꝑ. sacch. alb. ℥. i. simulcontusis affunde aq.
hyssop. ℥. vi. aq. limac. magistral. ℥. iii.*

Parum agitentur cum pistillo & F. expressio fortis.
Dof. cochlearia ii. vel iii. bis in die.

274. Liqueur Nephriticus D. Jo. Mich. Fehr.

*℥. Ovor. struthion. ℥. v. Ocul. caucr. ℥. ii. Lap. percar. lap.
judaic. an. ℥. i. spirit. vitrioli, spir. salis an. ℥. iii.*

Stent per 24. horas in digestionem, deinde filtretur &
servetur usui.

Dosis à gutt. vi. vii. viii. ix.

275. Liqueur Stypticus internus
D. Bucetii.

*℥. Terræ sigillat. opt. q. v. superfundatur spiritus vitrioli
rectificat. ad digitor. ii. emine etiam, abstrahere spiritum vi-
trioli in arena, novumque spiritum relicte in retorta mas-
sæ superfunde, eundemque abstrahere, & hoc tertia vice
repete, massam relictam duram, in cella in tabula vi-
treâ solve, solutum filtra & serva.*

Deprædicatur tanquam arcanum singulare in febrib.
malignis, ubi vomitus & alvi fluxus nimius, item in dy-
senteria epidemica.

Dosis infantibus ad gutt. v. vi. adultis ad gutt. xx.

276. Lixivium Diureticum D. Sydenham.

℥. Cinerum Genistæ ℥. i. vini Rhenan. ℥. iv.

Infundantur frigide, addende

Fol. absinth. vulg. P. ii.

Liqueur postea filtretur.

Dof. ℥. iv. manè, hora quinta pomeridiana, & serò,
in Hydrope.

277. Looch ad Linguæ nigredinem in Febrisus
ardentibu Riverii.

℞. Succ. lactuce, succ. sempervivi, succ. limon. an. ℥. i.
mucilag. sem. cydon. sacch. cand. an. ℥. ℥. sacch. alb. q. s. M.

278. Magisterium Anodynum D. Mereklini, Fil.

℞. Medull. unicorn. fossil. ℥. ii. Oc. cancr. crud. ℥. iv. matt.
perlar. præp. C. C. phil. præp. an. ℥. i. magist. off. sapie, terræ
lemn. ver. an. ℥. ii. crystal. mont. præp. bezoart. Jovialis, re-
gul. antimonii medic. diaphor. laud. opiat. an. ℥. i. fol. auri N. 2.
M. F. Pulvis.

279. Magisterium Epilepticum D. Maii.

℞. Magist. perlar. magist. corallov. magist. C. C. an. ℥. ℥.
cran. human. ungu. alcis an. gr. xv. fæcul. pæon. fæcul. bryon.
an. ℥. ℥. cinnab. antimonii. ℥. ℥. sacch. cand. alb. ℥. i. ℥.
M. F. Magisterium.

280. Manna soluta seu liquida D. Jac. Vvepfferi.

℞. Gremor. tartari ℥. ii. aquæ fontan. ℔. i.
Coq. ad dissolutionem crem. tartari, deinde adde
mannæ ℥. ii. succ. citr. recent. ℥. i.
Ebull. semel & cum album. ovi clarific. colet vel filtre-
tur ad ℥. viii. quibus adde
Spiritus citri ℥. ii.

Atque hæc ℥. viii. unam dosin constituunt, & ad præ-
scriptum Medici illicò parari possunt. Possunt tamen
una vice plures doses parari ac servari, usque dum
unam, nempe ℥. viii. Medicus præscribit. Ad aliquot
enim dies facile servatur.

281. Mars Potabilis D. Bernh. Herlini.

℞. *Limat. martis* ℥. vi.

Superfundatur guttatim

Spiritus Nitri ℥. ii. & *spir. vitrioli* ℥. i.

Cum spatula ferrea sæpius materiam in fundo agita,
ne indurescat. Postea adde

spiritus vin. opt. ℥. vi.

Stent iterum per dies 3. postea filtretur per chartam
& servetur usui.

282. Mithridatium Puerorum D. Mercklini, Fil.

℞. *Mithridat. Damocr. opt.* ℥. ii. *magist. amodyn. Merckl.*
℥. i. M.

283. Mixtura antipleuritica D. Jac. Hadden.

℞. *Succi taraxac. depur.* ℥. i. ss. *aq. plantag. aq. card. bened.*
aq. scabiosæ, syr. papav. errat. an. ℥. i. *ocul. cancr. præp.* ℥. ss.
N.

Sumat eger de hac mixtura singulis semihoris cochleare
unum alterumve.

284. Mixtura ad Asthma mihi familiaris.

℞. *Oxymell. squillit. syr. enulæ camp. syr. de erysim. Lob.*
an. ℥. i. *Pulv. gumm. ammoniac.* ℥. i. *sp. lig. guajac.* ℥. i. ss.
Essent. Croci ℥. iii.

M. pro aliquot vicibus.

285. Mixtura Asthmatica Vvilh. Reg. Angl.

℞. *Aq. carbunculi* ℥. ii. *Mell. squillit.* ℥. i.

M. fumatur cochleatim.

286. Mix-

286. *Mixtura detergens ad Ulcera fordida*
D. Morelli.

℞. Myrrhæ, aloes an. ℥. ii. vitriol. alb. ℥. i. spir. vini
℥. i. succi chelidon. ℥. ii.
Applicetur aut per syringam injiciatur parti ulceratæ.

287. *Mixtura excellens ad Dolorem Hæmorrhoidum*
D. Barbette.

℞. Lithargyr. aur. cerussæ lotæ, plumbi usti an. ℥. i. aq.
plantag. ℥. v.
M.

Qua hæmorrhoides laventur, & lintea madefacta imponantur.

288. *Mixtura ad Gingivarum crassionem scorbuticam*
D. Etmulleri.

℞. Cremor. aq. calcis vivæ imatantis ℥. iii. gumm. lac.
℥. ii. vitriol. cypr. gr. vi. aq. rosar. aq. salviæ an. ℥. i℥.
Solve calore leni ut probe imprægnetur à lacca, ea-
que laventur gingivæ.

289. *Mixtura Hypochondriaco-scorbutica*
D. Michaelis.

℞. Herb. cochlear. super recentem herbam cochlear. re-
ctificat. ℥. ix.
Spiritus vitrioli martis rectific. ℥. iii. spir. tartari rectific. ℥. vi.
M. & rectifica per retortam igne aperto.
Usus est insignis in affectu hypochondriaco cum scor-
buto conjuncto & obstructionibus hypochondriorum.
Dosis gutt. xx. ad xxv.

℞. Cort. rad. hyoscyam. cort. rad. mandrag. an. ℥. iii. cort. rad. pyreth. ℥. i. ℞. cort. alb. ℥. ℞. ras. lign. guajac. ras. lign. buxi an. ℥. vi. caric. pingnium, capit papav. alb. an. N. iv. mastich. ℥. i. Fl. balaust. flor. rosar. rub. an. P. ii. Fl. melilot. Flor. matv. an. M. ℞. Fol. serpill. fol. salu. an. p. iv. C.C. raspat. ℥. vi. Coq. in f. q. aque simpl. Colatur.

℞. ℞. i. adde
mell. anthos. syr. de papav. an. ℥. i. laud. opiat. gr. i.
M.

291. Mixtura ad Vomium sanguinis
D. Sylvii.

℞. Aq. plantag. ℥. ii. aq. cinamom. ℥. vi. aceti still. ℥. ℞. corall. rub. præp. ℥. ℞. sang. dracon. ℞. ℞. laud. opiat. gran. ii. syr. myrtin. ℥. i

M.

Hæc mixtura cochleatim sæpius assumpta curabit ple-
rasque vasorum ruptiones, & supra multorum expe-
ctationem sanguinis effluxum brevi tollet.

292. Morsuli ad Phthisin D. Grulingii.

℞. Pistac. mundat. ℥. i. pinear. præp. amygd. dul. excort. an. ℥. vi. sem. melon. sem. cucurbit. excort. an. ℥. ℞. spec. diatrag. frig. ℥. ii. spec. diarrhod. Abbat. spec. diatrion santal. amyli an. ℞. iv. sacch. penid. ad P. O. sacch. alb. in aq. borrag. & scabios. sol. ut. q. s.

M. F. Confectio in Morsulis.

293. Morsuli ad Sodam seu ardorem Ventriculi
D. Dolæi.

℞. Crete præp. ℥. i. ocul. cancr. ℥. ℞.
Abluantur ter vel quater aqua borraginis:

G

adde

adde boli armen. ℞. ii. ꝑ. corall. rub. præp. ℞. ii. margarit.
 præp. ℞. i. nuc. moschat. ℞. ꝑ. sacch. alb. ℥. ix.
 cum aq. rosar. F. l. a. Morfuli.
 Dosis ℥. ꝑ. in pueris ℥. i.

294. Morfuli ad Urinæ acrimoniam mitigandam
 D. Langii.

℞. Pinear. aq. rosar. lotar. ℥. ii. sem. melon. ℞. iv. gummr.
 arab. gum. tragacanth. an. ℞. i. gum. cerasor. rad. liquirit. an.
 ꝑ. cinamom. ℥. i. sacch. penid. ℥. i. sacch. alb. in aq. rosar. ℞.
 matvæ an. q. s. solut. ℥. iv. ꝑ.
 F. l. a. Morfuli, pondere ℥. i. ꝑ.

295. Narcoticum D. Becheri.

℞. Vitrioli leni calore ad rubedinem calcinat. q. s. af-
 funde
 Spiritus ardent. sacch. saturni, spiritus vin. aliquoties su-
 per calcem vivam rectific. an.
 Digere per mensem & destilla, sublimabitur sul-
 phur. album, cujus
 Dosis gr. v.

296. Nodus Hystericarum naribus adhibendus
 D. Sydenhami.

℞. Galban. asæfæt. an. ℥. ii. castor. ℥. i. ꝑ. sal. vol. succin. ℥. ii.
 M. F. Nodus.

297. Nodus contra Vermes D. Franci.

℞. Rad. cichor. rad. scorzon. ras. C. C. an. ℥. ꝑ. rad. cav.
 sem. cin. an. ℥. v. corallin. ℥. iii. rad. dictamn. alb. agar tre-
 chiscat. rhabarb. el. an. ℥. ii. cent. minor. lupul. an. P. ii. absin-
 th. P. i. croc. ℞. i. M.

298. Odonticum Tartari D. Fr. Zobelii.

℞. Tartari opt. pulverisat. tritic. select. an. ℥. iii.

Indantur retortæ vitreæ, apponantur in Capellam cum Recipiente, destilla gradatim ad empyreuma usque, tunc separa oleum a liquore, & rectifica tertia vice tribus vicibus, cum *Lateribus pulverisatis*, donec clarum & lucidum appareat.

Remedium hoc dolores dentium à quacunque causa tollit; applicatur bombace dolenti aut excavato denti, reiteratur hæc applicatio, usque omnis dolor evanescat, & tum os calido vino eluatur.

299. Oleum Ægirinum D. Henr. Scretæ.

Fit ex infusione *Ocul. popul. in ol. amygd. amar. fact. an. part. equal.*

Usus est anodynus, cum primis in otalgia, præmissis clysmatibus, purgatione & V. S., c. *melle rosac.* mixtum auribus calide instillatur.

300. Oleum Anodynum refrigerans D. Cnoselii.

℞. Ol. sperm. vanar. ol. lumbric. ol. ex succo cancr. an. ℥. ss. medull. crur. borac. ℥. iv.

His mixtis immergantur.

Fol. hyoscyam. fol. solan. fol. semperviv. an. ℥. i. Fl. nymph. Fl. verbasc. Fl. sambuc. Fl. rosar. an. ℥. ii.

Digerantur aliquandiu, postea coquantur leniter, & ad humiditatis exhalationem, colentur, post exprimantur fortiter. Omnes dolores calidos mitigat; in febribus ardentibus spina dorsi eo inungenda est.

301. Oleum contra Calculum Landgr. Wilhelm.

℞. Olei spic. ol. juniper. ol. petrol. ol. amygd. amar. ol. rosar. ol.

ol. chamomil. olei lilior. alb. olei scorpion. ana ℥. i.
M. & inungatur regio pubis.

302. Oleum Cordiale D. Bierlingii.

℞. Ocul. cancr. rasur. ebor. corallor. perlar. matr. perlar.
an. q. v.

Contunde omnia minutim, affunde spiritum salis, & pone in cellam donec solvatur, denudè affunde spiritum salis usque dum lapides solvantur, postea inde cucurbitæ, ponæ in arenam, destilla spiritum salis ad siccitatem usque, residuum reponè in cellam, sic solvetur & in oleum mutabitur, quod filtrandum est.

303. Oleum Febrifugum D. Andr. Cnossellii.

℞. Ol. hyper. ℥. viii. ol. rut. ol. absinth. ol. lumbr. terrest. ol.
viperar. an. ℥. iv.

quibus mense Julio (sole existente in signo leonis seu virginis) immergantur

Buson. vivent. N. ii. aranear. vivent. maj. N. 100. scorpion. N. 150. theriac. opt. ℥. i.

Mixta insolentur per duos menses in lagena vitrea probe clausa, post oleum colatur, cui ultimò adde

Axung. serpent. ℥. ℞. olei rutæ. ol. citri, ol. juniper. dest.
an. ℥. viii.

fiatque oleum febrifugum & alexipharmacum.

304. Oleum Galbanetum Paracelsi ad Colicam.

℞. Gum. elemi, gum. bederæ, gum. galban. ol. lawim.
an. part. æq.

destillentur in arena per retortam, fervetur seorsim primum aqua, deinde oleum clarum, tertio oleum crassum instar mellis, quo imprimis utendum, ac totus venter illinendus.

305. Oleum ad Gravitationem auditus D. Nævii.

℞. Fol. rose, fol. serpilli an. P. iii. fol. origan. Cret. P. ii. fel. apri in vesicula sua exsicc. ℞. i. Euphorb. ℞. ℞. belleb. alb. Casior. an. ℞. i. lumbric. terrest. ℞. ℞. apum siccatar. ℞. i. pulp. colocynth. ℞. ℞. vitriol. præp. ℞. i.

Incisa & contusa grosso modo infundantur in

ol. amygd. amar. ℞. ii. ol. rutac. ℞. i. aq. vit. ℞. x. ol. laur. ℞. ii. ℞.

Stent in loco tepido per 2. vel 3. dies, dehinc bulliant ad aq. consumptionem, postea colentur, & colatura fervetur.

De hoc oleo guttæ iii. circiter auri instillantur.

306. Oleum ad Guttam rosaceam D. Sennerti.

℞. Tart. albiss. alumin. nitri an. part. iv. sulph. part. i.

Contrita calcinentur, & in cella per deliquium inde oleum fiat.

307. Oleum Hispanicum ad Vulnera brevi tempore sananda.

℞. Ol. vetustissimi ℞. iii. terebinth. pure ℞. ii. tritici integri, ℞. i. ℞. hypericon. rad. card. bened. rad. valerian. an. ℞. ii. Thus pulv. ℞. ii.

Rad. & herbæ grosso modo contundantur, & in vino immergantur ac per triduum macerentur, hinc oleum & triticum adjiciantur & coquantur ad vini consumptionem & colentur, colat. adde terebinth. & Thus. iterum parum bulliant.

308. Oleum Hyperici ad Herniam D. Solenandri.

℞. Ol. opt. ℞. i. ℞. sem. & flor. hyperic. ℞. ix. vini malvat. ℞. viii. rad. tormentille ℞. iii. myrrhæ, gum. elemi, sarcocollæ, iburis, aloes hepat. an. ℞. i. ℞. lumbric. vino lotor. ℞. iii.

Concisa & contusa misceantur & bulliant ad consumptionem humidi in vase duplici, deinde exprimatur oleum, cui adde

Croc. ꝑ. iv. lachrym. abjetis vel terebinth. puræ ℥. ss. flor. matyr. hyperic. M. i.

Infunde per dies 8. ad solem aut in loco calido, deinde expressis atque abjectis floribus alii recentes injiciantur, idque quater repetatur.

309. Oleum Oculorum cancerorum ad Calculum Hartmanni.

℞. Pulv. ocul. cancr. ℥. v. ol. tartari per deliq. ℥. vi.

Mista digerantur in Balneo vel fimo equino per xv. dies, postea coagula materiam in phiola in arenam collocata. Tandem pulverisa, pulverem cum *sp. vini* extrahe, & in formam olei spississimi [abstrahendo inde spiritum vini) redige.

Dos. gutt. iv. ad vi. in aqua convenienti, sed eodem tempore æger balneo appropriato insideat.

310. Oleum Pestilentielle D. Coci.

℞. Olei terebinth. ℥v. cinam. opt. ℥. j. croc. integr. ℥. ss. succin. alb. macis an. ℥. i. sulphuris viv. ℥. iv. rad. olsniti ℥. i. nuc. mosch. N. vi. zedoar. ℥. i. polypod. ℥. vi.

Destill. f. a.

311. Oleum contra Podagram D. Bierlingii.

℞. Mellis ℥. ii. Virioli calcin. ℥. i. spir. vin. rectific. ℥. ss. later. ℥. j.

Destill. per retortam. Primò egredietur phlegma, deinde aucto igne spiritus prodibunt & oleum, membrum affectum inunge hoc oleo.

312. Oleum ad Strumas D. Coci.

℞. Olei baccar. laur. ℥. vi. ol. philosoph. ℥. iii. thur. alb. gum. arab. an. ℥. ii. mastich, terebinth. an. ℥. iii.

M. ac destill. per alembicum vitreis organis.

℞. Primi destillat. liquor. quantum perfluxerit, adde ciner. quercin. dimid. part. commisce, indatur alio vitro atque destill. secunda vice.

Hic liquor destillatus servetur usui.

313. Oleum contra Venenam Magn. Duc. Hetrur.

℞. Olei vetust. ℔. vi. ol. scorp. purgat. per 4. dies cum basilic. sicc. ℔. v.

Pone in boeia hermetice clausa per 30. dies in sole, tunc bulliant in MB. per 6. horas, exprime, adde

Rad. bistort, rad. gentian, rad. tormentill. rad. yincetox. rad. imperat. an. ℥. ii.

Bulliant per 4. horas, exprime, colat. adde

Rhab. elect, myrrh. aloes, xyloaloes, croc. an. ℥. i.

Iterum per 6. horas bulliant, ex prime, cola, adde

Theriac. mithridat. an. ℥. ℥.

M. Inungitur pulsibus exterius singulo triduo ad minimum semel. Interne datur cum aceto destill. in febrib. malignis ad gutt. iv. cum aqua citr.

314. Ophthalmicum Venereum D. Bierlingii.

℞. Veneris flav. aurichalc. bracteate, an. ℥. ii. vin. malvatic. sesquilibr.

Pone ad solem in vitr. bene clauso, donec liquor viridis, & transparens instar smaragdi fiat.

Convenit in omni ulcere oculorum & macula delenda.

315. Opiatum cordiale ejusdem.

℞. Confect. alkerm. ℥. ℞. conserv. rad. bugloss. ℥. i. conserv. flor. rosar. ℥. ℞. spec. diamarg. frig. ℥. j. cum syr. de pomis redolent.

F. Opiatum.

316. Orvietanum D. Secreta.

℞. Rad. angel. rad. cardopat. rad. fraxinell. an. ℥. iii. rad. enul. camp. rad. zedoar. rad. tormentill. an. ℥. ii. cort. citr. cort. Vvinteran. an. ℥. j. fol. diſtamn. cret. fol. scord. fol. rute, flor. rosar. rubr. an. ℥. ℞. sem. fœnicul. ℥. ii. gumm. ammoniaci, gum. galban. myrrh. croc. an. ℥. i. zingib. cinamom. caryoph. an. ℥. ℞. terre sigillat. fl. sulphuris, unic. fossil. C. C. phil. an. ℥. i. iss. antimonii diaph. ℥. iii. opii correct. caphur. an. ℥. ii. nitri, C. C. volat. succin. alb. aloes, an. ℥. ℞. succ. citr. rec. q. s. ad humentationem pulverum omnium, mell. juniperi ℔. iv.

M. ponè ad fermentationem per aliquot menses.

317. Panacea Antifebrilis D. Craanen.

℞. Antimonii crud. ℥. v. salis tartari opt. ℥. i. sal. com. ℥. iv.

Mixta indantur crucibulo & ad fluorem redigantur, inque eo detineantur per horam unam aut alteram. Regulo abjecto scoriam eluantur, siccentur, & in pulverem tenuissimum, si exhibere volueris, conterito, donec scintillæ dispareant, pulvisque referat colorem obscure rubrum.

Desis huius pulveris bene preparati est ℔. ℞. ad gran. xii. & ℔. i.

Nota, hic Pulvis sæpe est vomitivus, qui tamen facile aut detonatione nitri aut forte fumo sulphuris tolli potest. Pulveri adde chinæ chin. ℥. ℞. F. Pulvis antifebrilis.

318. Panacea D. Muffatii.

℞. Extract. lign. aloes ℥. i. laud. opiat. Querc. ℥. i. ℥. ambr. gryf. ℥. ℥. salis volat. viper. ℥. i. magist. auri ℥. ii. ol. rosar. ver. ℥. ℥. ol. canell. gr. v.
M. F. Panacea in desperatis.

319. Panis Martius laxativus D. Sennerti.

℞. Amygd. dul. excort. ℥. i. ℥. sem. melon. excort. ℥. ii. pulv. mechoac. alb. ℥. i. sacch. alb. ℥. ii. C.C. præp. mucilag. trag. cum aq. rosar. fact. an. ℥. i. cum s. q. aq. rosar.
F. l. a. Panis Martius.

Dos. pro infant. ℥. iii. ad ℥. ℥. pro adultis ℥vi. vel etiam plus Commendatur ad Dyfenteriam.

320. Pasta Regalis ad Hæsticos restaurandos Riverii.

℞. Pulpæ Capon. & perdicis elix. an. ℥. iii. amygd. dul. in aq. rosar. macerat. ℥. iv. pinear. ℥. i. ℥. sem. papav. alb. ℥. ii. gum. arab. gum. tragac. an. ℥. i. ℥. Man. Christi perlat. ℥. ii. cum aqu. rosar.

F. Pasta Regalis auro obducenda.

321. Pasta pro placentulis in extincta Virilitate D. Cnoffelii.

℞. Amygd. dulc. excort. pinear. mundat. pistac. non rancid. decort. an. ℥. iv. pulp. capi assati, pulp. perdic. assat. an. ℥. i. ℥. ductylor. uvar. damasc. enucleat. an. ℥. i. cerebell. passerum. in æquinotio verno captor. & aq. cinamom. ablutor. N. xxx. renum cuniculor. N. iv. rad. eryng. condit. rad. satyr. condit. an. ℥. i. cinam. acut. ℥. ii. cassie caryoph. pulv. viper. an. ℥. vi. canis stinci mari in ℥. v. ambr. gryf. ℥. ii. mosch. elect. ℥. ii. sacch. albiss. ℥. ii.

Omnia optime miscendo, redigantur in massam tenacem, ex qua postea formentur panes dulciarii, qui sensim exsiccandi & *auri foliis* obducendi sunt.

Dos. à ℥. ii. ad ℥. ℥. ante ingressum lecti.

322. Pastilli Apophlegmatizantes D. Morelli.

℞. *Sem. stapysagr. sem. cubeb. an.* ℥. ii. *rad. pyrethri* ℥. ℥. *Excipiantur mastiche & Cera:*

F. Pastilli maniles.

323. Pessarium ad Fœtum mortuum Riverii.

℞. *Rad. aristol. rot. rad. ireos, rad. belleb. nigr. colocymb. myrrhæ an.* ℥. i. *galban. opopanax. an.* ℥. ℥.

Cum felle Bovis

F. Pessarium.

324. Pessarium in immodicis Uteri hæmorrhagiis
D. Albrecht. Med. Hildesheim.

℞. *Pulv. rad. bistort. pulv. rad. consolid. major. pulv. rad. tormentill. pulv. gallar. an.* ℥. iii. *succ. acac. sang. dracon. thur. mastich. an.* ℥. ii.

Mixta excipiantur *album. ovor. & mucilag. tragacanth. cum aq. fol. quercus facta*, fiat Pessarium synd. rubr. obduc. D. cum annexis filis, quod deinde in *aq. ferrarium chalybeat.* intingendum & applicandum est.

325. Pessus Hystericus, D. Vvedelii.

℞. *Sem. nigell. myrrh. an.* ℥. ii. *fol. salv. ℥. i. castor. ℥. i. gall. moschar. ℥. ℥. mosch. zibeth. an. gr. ii. ladan. styrac. liquid. an. q. s.*

M. F. Pessus, qui syndone alligetur, & alligato filo immittatur.

326. Pilæ Hystericæ D. Jac. Vvepfferii. 107

℞. Castor. ℥. ii. asæ fetid. ℥. ii. succin. præp. ℥. i. sem. rut.
 ℥. ℞. sem. nigell. ℥. i. sem. angelic. . ℞.
 F. Pulvis, M. c oxymel simpl. ut fiat Massa, quam synd.
 rubr. insue, quarum una pond. . ii. fœminis passioni
 hystericæ obnoxiis collo appendatur, & mamillarum
 interstitio serico filo appensa, continuò gestetur.

327. Pilulæ Anticolicæ D. Vvillis.

℞. Milleped. præp. ℥. ii. flor. sal. armoniac. tartarifat. ℥. i.
 ol. nuc. moschat. ℥. ℞. terebinth. q. s.

M. F. Massa.

Quæ efformetur in Pilulas, fumantur iij. vel iv. semel
 vel bis in die, superbibendo aq. anticolicæ nostræ cochlea-
 ria v. vel vi.

328. Pilulæ Antiphthificæ D. Scretæ.

℞. Diaphoret. Jovialis ℥. i. essent. fl. hyperic. q. s.
 F. Pilulæ ccxxx. conspergantur pulv. irid. florent.
 Dosis N. v. mane vesperi. Usus titulus declarat.

329. Pilulæ Antipodagricæ.

℞. Extract. lign. aloes gr. xii. Extr. trochisc. alband. scam-
 mon. præp. aloes succotrin. an. ℥. ℞.

M. F. Massa, de qua formentur Pilulæ.

330. Pilulæ Antiscorbuticæ D. Tymæi.

℞. Mass. pil. Tart. melanag. Querc. ℥. . i. extract. fol. sen-
 ne . ℞. resine jalap. . i. gr. vi. tartar. vitriolat. gr. xiii. sal.
 succin. vol. . i. sem. nasturt. sem. cochlear. sem. sinapi an. ℥. ℞.
 M. & cum aq. antiscorb. vel elix. prop. Parac. F. Massa.
 Dos. ℥. i. ad . ℞.

331. Pi-

331. Pilulæ ab Arthritide præservantes
D. Vvillis.

℞. Pulv. chamæpityos ℥. vi. ocul. cancr. præp. ℥. ii. terebintb. Ven. q. s.

M. F. Pilulæ exiguæ, sumantur 3. vel 4. vesperi & manè per 30. vel 40 dies, superbibendo aq. fol. bardan. simplic. bis vel ter super recentia folia cohobatæ haustum mediocrem.

332. Pilulæ ad Asthina D. Sennerti.

℞. Gum. ammoniac. ℥. i. ss. croc. ꝑ. ss. flor. Benzoes gr. v. extract. glycyrrh. q. s.

F. Pil. N. xxx. dentur manè 5. 6. 7.

333. Pilulæ ad Calculum Riverii.

℞. Sal. prunelle, Cryst. tartar. sal. baccar. heder. & sal. fol. ma-
sturt. aq. nat. an. part. æqu. cum Terebintb. F. Massa Pilularum.

Dos. ℥. j. singulis diebus manè.

3 4. Pilulæ Cephalicæ D. Metzgeri,
Med. Ratisbon.

℞. Extract. cochiar. extract. trochisc. alband. extract. scam.
mon. extract. turbeth. an. ꝑ. i. extract. helleb. nigr. ꝑ. i. gr. v.
extract. xyloaloes, extract. pæon. an. gr. iv. tartari vitriolat.
ꝑ. ss. Olei nucist. ol. rut. & ol. salv. ol. anis. an. gutt. iv. cum
aquæ epilept. Lang. q. s.
formentur ex ꝑ. i. Pilul. N. xiii. Dosis N. v. vi.

335. Pilulæ Diabeticæ.

℞. Xyloaloes, caryoph. macis, nuc. moschat. zedoar. zin-
giber. spic. Indic. galang. croc. cinamom. calam. aromat. gran.
para-

paradis. cardamom. cubabar. menth. absinth. scænanth. myrrh. sem. apii. sem. fœnicul. sem. levistic. sem. petroselin. sem. nigell. sem. sesel. mastich. elect. an. ℥. ꝑ. rhabarb. ℥. i. aloes opt. ℥. iiii.

F. omnium Pulvis subtilissimus, cum syr. de cichor. cum rhabarb. in massam redigatur pro Pilulis.

Dosis ℥. i. vel. ℥. ii.

336. Pilulæ Dysentericæ D. Scretæ.

℥. Succ. hypocyst. succ. acac. an. ℥. i. extr. tormenill. ℥. ii. Massæ Pil. de cynogloss. ℥. ꝑ. bals. peruvian. ℥. i. mucilag. sang. dracon. cum aq. fol. querc. extract. q. s.

F. Pilulæ pond. gr. ii. consperg. pulv. tormentill.

Exhibentur N. vi. qualibet sexta hora in cochleari syr. myrtini vel dialth. Fern. Harum usus rarior est, scil. ubi adstrictio urgentissime indicatur.

337. Pilulæ ad Herniam D. Barbette.

℥. Mumie ℥. i. galban. aceto solut. ℥. ii. myrrh. limatur. chalyb. stercor. lepor. sicc. an. ℥. ꝑ. pulv. lumbric. torrest. ℥. ii.

F. Pilul. magnit. Pisi maj. Dosis manè & vesperi 5. vel 6.

338. Pilulæ Hypochondriacæ Plateri.

℥. Aloes ℥. ii. myrrhæ ℥. ꝑ. epithymi ℥. i. rad. gentian. rad. asari an. ℥. ꝑ. gumm. ammoniac. aceto solut. ℥. i. sem. petroselin. ℥. ꝑ. rhab. el. ℥. i. ꝑ. spice ℥. i. cum succo absinth. F. Massa Pil. de qua æger alternis vel tertia die sumat ℥. ii. vel etiam plus, si fortius purgare liceat, & libeat.

339. Pilulæ Hystericæ D. Fr. Hoffmanni.

℥. Ferment. narcot. ℥. ꝑ. extract. rad. valerian. ℥. ii. extract. croc. ℥. ꝑ. ol. dest. succin. ℥. ꝑ. pulv. succin. alb. pulv. myrrh. rubr. an. qu. s.

M. F.

M. F. Pilulæ instar pisorum
Dosis à vii. ad ℥. ss. in vehiculo appropriato.

340. Pilulæ Joviales D. Henr. Scretæ.

℞. Regul. Martial. Jovis anglic. an. p. equal.

Funde simul, ac inde forma globulos pisi magnitudi-
 ne, qui *saccharo, conserv. rosar. ac. mucilag. tragacanth.* in
 massam redacti, superinducantur occultandi causa, ac
 si placet, inaurantur.

Deglutiuntur aliquot horum globulorum in Colica
 & consimilibus affectibus.

341. Pilulæ de Millepedibus ad Asthma
 D. Vvillis.

*℞. Milleped. præp. ℥. ii. flor. Benzoin. ℥. ss. sal. junip. ℥. ii.
 extract. helenii, extract. castor. an. ℥. ss. extract. croci ℥. i.
 Terebinth. Ven. q. s.*

F. massa in Pilulas exiguas efformanda.

Dos. 4. vesperi & manè, exceptis purgandi temporibus.

342. Pilulæ ex Millepedibus ad Hydropem Pectoris
 D. Vvillis.

*℞. Milleped. præp. ℥. ii. Flor. sulphuris ℥. ii. Elov. Benzoin.
 ℥. i. pulv. sem. dauci, pulv. sem. bardanæ ana ℥. ss. Terebinth.
 Ven. q. s.*

F. Massa, formantur pilulæ exiguæ, fumantur N. 4.
 manè & vesperi.

343. Pilulæ ad Obstructiones contumaciores
 Riverii

*℞. Aloes opt. succo absinth. diligenter nutrit. ℥. ss. gummi.
 ammoniac. aceto solut. & traject. ℥. ii. myrrhæ el. in vino ca-
 lente solut. & traject. ℥. ii. pulv. elect. triasant. pulv. crystall.*

tartari an. ℥. i. agaric. rec. trochiscat. rhab. el. an. ℥. ii. sal. tartarifici, sal. absynth. an. ℥. ℥. croci ℥. ℥. cum syr. rosar. solutiv.

F. Massa Pil.

De qua capiat ℥. ℥. duabus horis ante prandium, bis in septimana.

344. Pilulæ Papales P. Carthusiani.

℥. Amomi, anisi, cardamom. macis, nucist. caryoph. croc. cubeb. lign. aloes, turbit. elect. myrrh. elect. agaric. elect. sene orient. an. ℥. i. myrobalan. omm. rhabarb. aloes succorin. an. ad pond. omnium cum syr. rosar. solut. F. pilulæ.

Vere & Autumno prima die i. secunda 2. tertia 4. quarta 5. quinta 6. assumantur magnitudine ciceris pro purgatione.

Sic pro præservatione quarto quovis die una assumatur, pro roboratione stomachi, hora ante cœnam, pro cephalalgia hora post cœnam. Præservant ab hydrope, fluxu hepatico, doloribus arthriticis & catarrhis.

345. Pilulæ Pestilenciales Alberti Ducis Bavarix.

℥. Croc. myrrh. camphor. os. de cord. cerv. spodii an. ℥. i. lign. aloes been. alb. an. ℥. i. ℥. terræ sigill. ver. ℥. ii. Flor. sulphuris ℥. i. cort. & sem. citr. caryoph. zingib. alb. an. ℥. ii. ambr. ℥. i. fragm. hyacinth. fragm. smaragd. fragm. granat. an. ℥. i. ℥. agar. elect. rhabarb. opt. an. ℥. ℥. aloes ex vesica ad pond. omnium.

M. F. Pilularum Massa.

Dos. ℥. ℥. paulo ante cibum capienda.

Nota: si loco horum ingredientium crasso tantum modo præparatorum, recipiantur illorum Extracta, remedium evadet multo præstantius atque utilius.

346. Pilulæ Pestilentialia Basileensium .

℞. Aloes, rhabarb. an. ℥. ii. agaric. myrrh. an. ℥. i. rad.
gentian. rad. zedoar. an. ℥. i. croc. ℥. ss.
pulveriscentur, & cum
syr. rosar. solut. infus. fol. sem. fiat Massa .

347. Aliæ Marburgensium .

℞. Aloes soccotrin. gumm. ammoniac. an. ℥. i. myrrh. elect.
℥. ss. salis absinth. ℥. ii.
Ammoniacum solvatur aceto scord. fiatque Massa .
Dof. à ℥. i. ad ℥. iſſ.

348. Aliæ Tubingensium .

℞. Myrrh. elect. ℥. ss. rad. angelic. succin. albiss. croc. orient.
an. ℥. ss. agaric. troch. rhabarb. an. ℥. iſſ. aloes soccotrin. aqu. in
rosar. decies lot. & exticcet. ℥. i. ol. dest. angelic. gutt. iv. syr.
mastich. q. s.
F. Massa .
Dof. N. xii. ad xv.

349. Pilulæ Polychrestæ D. Phil. Grulingii .

℞. Pilul. tartar. Quere. ℥. iſſ. extract. panchymag. ℥. iv.
pil. aloë phang. ℥. ii. magist. gialap. agaric. an. ℥. ss. tartar. vi-
triolati ℥. ii. ol. salu. ol. anis. & ol. carv. an. gutt. iv. elix. pro-
priet. gutt. vi.
F. Pilulæ instar pisorum .
Dofis à ℥. i. ad ℥. iſſ.

350. Pilulæ ad Scirrhum Lienis Hartmanni .

℞. Gum. ammoniac. ℥. ii. dissolve in aceto & per pannum
rarum trajiciantur, adde

Aloes

Aloes succo rosar. nutrit. ℥. ℥. sal. absinth. ℥. ii.
 Incorporentur omnia, & F. Massa conservanda in
 aluta madefacta oleo anisi.
 Dos. ℥. ii. ad ℥. i

351. Pilulæ Senectutis D. G. A. M.

℥. Extract. lign. aloes ℥. i. troch. terr. catechu troch. sub-
 lingul. an. ℥. i. bals. apoplect. ambr. gryf. an. gr. xv. cum es-
 sent. ambr. liquid.

F. Pilulæ pond. gr. j. obduc. fol. lunæ & ferventur usui.

Hæ Pilulæ omnium gratissimæ caput atque memoriam
 imprimis senum mirifice confortant, catarrhos etiam
 feliciter exsiccant, & hinc ortam tussim sedant, in ore
 nempe detentæ, aut dentibus comminutæ utpote cujus
 halitum una egregie commendant.

352. Pilulæ Singulares. D. Opilioni Med.
 Herbiplo.

℥. Gumm. ammoniaci in acet. squillit. dissol. & colat. ℥. ss.
 extract. trochisc. alband. ℥. i. magist. scammo. magist. gum. gutt.
 magist. jalapp. an. ℥. ss. salis gumm. ℥. i. extract. elater. ℥. ss.

M. cum syr. viol. q. s. F. Massa pilularis.

Dosis ℥. ss. ad gr. xii.

353. Pilulæ Virginæ D. Joh. Ortellii.

℥. Extract. fl. cent. min. extract. puleg. extract. calend. ex-
 tract. sabin. extract. rhabarb. an. ℥. i. croc. orient. ℥. ss. myrrh.
 elect. ℥. i. borrac. venet. salis sabin. tartari vitriolat. an. ℥. ss.
 Massæ pil. aloephan. ℥. iii. olei macis gut. iii. ol. fœnicul. ℥. ss.
 F. l. a. Pilulæ parvæ.

354. Pilulæ vitæ D. Belzeri.

℥. Aloes ℥. i. myrrh. ℥. ss. mastich. ℥. ii. croc. ℥. i. rhabarb.
 H elect.

elect. cubebæ. caryoph. an. ℥. ss. cum aceto destill. F. Massa.

355. *Pilulæ ad Ulcera renum & Vesicæ*
D. Barbette.

℞. Off. human. calcin. ℥. iii. cretæ vulg. gypsi usti an. ℥. i. trochisc. alkekeng. ℥. iii. terebinth. Ven. parum coctæ q. s.

M. F. Pil. magnitud. pisi minoris & aspergantur pulv. liquiritiæ.

Harum patiens manè & vesperi 6. sumat.

356. *Pilulæ Universales, D. Joh. Bacheri.*

℞. Extract. guajac. ℥. ii. extract. angelic. extract. enul. extract. rhabarb. s. extract. helleb. nigr. extract. croc. extract. gran. cherm. succ. expr. & inspiss. absinth. succin. inspiss. scord. succ. inspiss. card. ben. succ. inspiss. cochlear. succ. inspiss. fumar. gum. bedev. arbor. gum. junip. gran. terebinth. aloes opt. m. myrrh. elect. flor. sulphuris. flor. benz. an. ℥. i. elix. propriet. q. s.

F. l. a. Massa Pilularum.

357. *Pomum Epilepticum D. Cnoffelii.*

℞. Rad. pæon. constellat. gr. visc. querc. justo temp. collect. gr. pæon. justo temp. collect. ungu. alcis. ver. cran. human. raspat. corall. rubr. an. ℥. ii. lapid. smaragd. ℥. vi. vitrioli cypr. succin. pulv. an. ℥. i.

Omnia prius separatim pulverisata commisceantur in mortario terreo vitreato, & cum gum. ceras. nigr. in aqua seu liquore arbor. illiæ dissoluti q. s. fiat massa tenax, ex qua postea formentur duo Poma manibus tenenda, ante accessum paroxysmi.

358. *Pomum Laxativum.*

℞. Scammon. aloes, myrrh. an. ℥. i. esul. colocynth. helleb. nigr. an. ℥. i.

Pulv.

Pulverisentur & cum *sem. coriandr.* confice, addens
resine q. s. F. Pomum, quod si naribus objiciatur, ven-
 ter suaviter laxatur.

359. Pomum Soporiferum D. Jac. Coci.

℞. *Theiac. opii, rad. mandragor. rut. virid. an. ℥. i. sem.
 papav. alb. sem. hyosciam. alb. an. ℥. ℥. aqu. rosar. acet. an. q. s.*
 F. Pomum.

360. Potio alexipharmaca D. Sorbait.

℞. *Rad. vinceto. rad. levist. rad. angelic. an. ℥. iii. fol. scord.
 fol. galegæ an. M. i. sem. ejusd. ℥. i.*
 Coq. in f. q. aq. ad ℥. ii. colat. adde
*Elect. diascord. Fracast. ℥. ii. pulv. Pannon. rub. ℥. i. Sal.
 C. C. vol. gran. xx.*
 M. pro Dosi.

361. Potio Antidotalis.

℞. *C. C. rasi ℥. iii. C. C. prep. ℥. ii. aqua fontan. ℥. ii. ℥.*
 Coq. ad tertias, adde
Rad. scorzon. ℥. ℥. sem. & cort. citr. an. ℥. i. ℥. santal. citrin. ℥. i.
 Affundé
Aquæ scord. ℥. v.
 Ebulliant semel atque iterum, tandem adde
Succ. limon. ℥. ℥. syr. limon. ℥. i. ℥.
 M. F. Potio.

362. Potio Emetica D. Sydenham.

℞. *Aq. card. bened. ℥. ii. infus. croc. metall. ℥. i. syr. ca-
 ryophyll. ℥. ℥.*
 M. F. Vomitorium.

363. Potio ad Febrem Tertianam Ejusdem.

℞. *Serpentav. virgin. subtiliss. pulv.* ℞. i. *vini alb.* ℥. iii. M. fumat duabus horis ante paroxysmum, & stragulis bene coopertus sudet per tres vel quatuor horas idem faciendo per duas alias vices paroxysmo ingruente.

364. Potio Laxativa ad instar aquæ limpida Zapatae.

℞. *Scammon. el. subtiliss. trit.* ℥. i. *spir. vini opt.* ℥. ss.

Ea phiole indita per 12. horas bene obturata seponatur, tunc phiolam concutiendo spir. vini est conturbandus, ut scammonium eo melius resolvatur, & tum iterum limpidus si denuò factus sit liquor, ritè obstipata phiola est servandus.

Deinceps alia ad magnum sit phiola parva, cui immittantur *facch. comminuti* ℥. ii. & *aq. fontis* tantum, ut ea vix emineat, ad resolutionem sacchari; Id verò exhibiturus solutivum.

℞. *Aq. saccharat.* ℥. i. vel ℥. ii.

Cui adde *liquoris solutivi* ℥. ii. plus minus, secundum virium patientis gradum & ita propinetur.

Aq. saccharata si justam sacchari quantitatem contineat, spiritus vini scammonium continens justè coratatus limpidusque permanebit, sin minus, illico conturbabitur, & albido colore ingratus visui & nauseabundus stomacho existet.

365. Potio ex Millepedibus ad Asthma Riveri.

℞. *Milleped. vivar. N. xii.*

panno lino in volutæ in *vino albo* macerentur. Hinc facta expressio potui detur, quæ brevi-saburratos pulmones deplet.

366. Potio ex Millepedibus ad Calculum Ejusdem.

℞. Pulv. millep. ℥. i. ad ℥. iv. aq. vitæ ℥. ℞. Juris cicor. rub. ℥. ix.

Capiat 5. horis ante prandium.

367. Potio ex Millepedibus ad Icterus D. Vvillis.

℞. Milleped. rec. vivar. N. 50. ad 100. croci ℥. ℥. nuc. moschat. ℥. i.

Simul contusis affunde

Aq. chelidon. ℥. iv. aq. lumbric. ℥. ii.

F. Expressio fortis & exhibeatur.

Ad hunc modum sumatur primo semel in die, deinde bis per septimanam.

368. Potio ex Millepedibus ad Tympanitidem
D. Vvillis.

℞. Milleped. vivar. mund. ℥. iii. Nuc. moschat. incif. N. i.

Simul contusis affunde

aq. diuret. nostræ ℥. j.

F. Expressio fortis.

Dos. ℥. iii. ad ℥. iv. bis in die.

369. Potio ad partum difficilem Riverii.

℞. Diſtam. Cretic. aristol. utriusque, trochisc. de myrrha an. ℥. ℥. croci, cinamom. an. gran. xii. conf. alkerm. ℥. ℥. aq. cinamom. aq. naphæ, aq. artemisæ an. ℥. i. s.

M. F. Potio.

370. Potio Sudorifera ad Hydropem
Mart. Rulandi.

℞. Gran. junip. cornus. M. iii. vini alb. q. s.

H 3

De

Decoquantur ad medias & exhibeantur ꝑvi. singulis diebus manè & corpus optimè tegatur.

371. Potio ad Tuffim Lotichii.

℞. Oxymell. squillit. ꝑss. ol. amygd. dul. rec. expr. syr. violar. an. ꝑ. vi. aq. anisi, aq. veronicę, aq. byssopi an. ꝑ. i ss. spec. diuin. reos simpl. ꝑ. ss. ol. anisi dest. ꝑ. ss. sacch. Cand. ꝑ. iii.

M. diligenter ad vitrum.

372. Potio Vulneraria Sylvatici.

℞. Liquirit. ras. ꝑ. i. caryoph. comar. rub. gallar. comar. consolid. maj. ꝑ. min. comar. fragar. comar. pilosel. comar. verben. comar. pulmonar. comar. tormentil. comar. millefol. an. M. i. comar. rubr. tinctor. M. ii. vini alb. aq. fabar. an. ℞. xv.

Bulliant omnia ad medietatem, consumptum coletur, adde mellis opt. ꝑ. vi. bulliant iterum continue desputando & cum albumine ovi clarificentur.

373. Potio Vulneraria secretissima

D. à Vverthern.

℞. Herb. apii M. iii. herb. pyral. M. ix. herb. veron. M. iii. alb. grec. ℞. ꝑ.

Inde cucurbitæ & ter cum cerevisia veteri nondum tamen acida destilla. Cerevisia destillata semper reafundatur materiæ novæ, & reservetur tandem usui.

Destis cochlear. i. mane, vesperi & noctu. Mira præstat in omnibus vulneribus.

374. Potus Guajaci destillatus Andernaci.

℞. Lign. guajac. ℞. i. sarsepavill. incis. ꝑ. iii. polypod. quern. ℞. ꝑ. epithym. cretens. ꝑ. ii. scolopand. ver. ꝑ. ii. aq. fluviat. ℞. viii.

Macerentur per horas 24. super cineres calid. in vini Nec-

Neccarici ℥. ii. aquæ fumar. aq. cæbor. aq. chammom. an. ℥. i.
 Postea adde

Conf. rosar. conf. borrag. conf. bugloss. conf. hellenii, theriac.
 Alex. an. ℥. iii. uvar. passul. enucl. ℥. i. ss. glycyrrh. iacis. ℥. iii.
 Destillentur per MB.

Dantur ℥. iv. cum aquæ cinamom. ℥. ℞. sacch. opt. ℥. ii. M.

375. Pulvis ad Achores CeKKii.

℞. Lithargyr. ℥. i. aceti acris q. s.

Coque in Vase orichalcino horis duabus.

Colaturam infunde in Cucurbitam vitream capacem,
 affunde paulatim ol. tartari per deliq. q. v.

Pulvis qui præcipitatur, achoribus inspergatur.

376. Pulvis Alexipharmacus Carol.

Duc. Mantuæ.

℞. Magist. perlar. magist. corall. an ℥. ii. C.C. phil. præp.
 ℥. ss. rad. contrayerv. ℥. v. sem. card. bened. oss. de cord. cerv.
 an. ℥. i. lap. bezoar. ℥. ss. rastur. corn. Rhinocerot. ℥. ii. fol.
 auri. ℥. ss.

M. F. Pulvis.

377. Pulvis Alexipharmacus ad Morsum canis rabidi

D. Jul. Palmarii.

℞. Fol. rutæ, fol. verbene, fol. salviæ minor, fol. plantag.
 fol. polypodii, fol. absinth. vulg. fol. menthæ, fol. artemisiæ,
 fol. melissæ, fol. betonicæ, fol. hyperici, fol. centaur. min.
 an. ℥. i.

Colligantur herbæ in plenilunio, Mense Junio & sic-
 catæ ad umbram redigantur in Pulverem, de quo fumat
 tribus horis ante prandium ℥. i. ad ℥. iss. in vino albo cum
 duplo sacchari.

378. Pulvis Anticlinicus, Lic. Lentilii.

℞. Pulv. castorii, cinnab. nativ. an. ℥. ii. rad. doron. ver. ℥. iij. corall. præp. egagropil. pulv. an. ℥. i. salis succin. volat. spec. diamb. an. ℥. ij. auri fulmin. ℞. i. fol. auri N. vi.

M. F. Pulvis. Dosis. ℞. i. ℥. ij.

In vertigine, hysteriis affectibus, puerorum epilepsia & similibus, pulvis ingratus licet, utilis tamen & summe proficiuus.

379. Pulvis Antidipnicus D. Scretæ.

℞. Sem. fœnic. Florent. ℥. i. rad. glycyrrh. ras. crem. tartari an. ℥. iij. cinamom. ℥. ii. sacch. canth. alb. ℥. ii.

F. Pulvis subtiliss.

Usus iter facientibus ad sitim extinguendam, in locis, ubi cerevisia & vina desunt, & aqua correctione opus habet: huius enim pulveris nonnihil aqu. fontan. commiscetur & bibitur.

380. Pulvis Antifebrilis mihi usitatus.

℞. Ocul. cancr. præp. sal. card. bened. an. ℥. iij.

M. F. Pulvis.

Dosis ℥. j. ad ℥. iij. bis in die cum Jusculo.

381. Pulvis Antilethargicus D. Dolæi.

℞. Castor. ℥. i. sem. sinapi, sem. nastur. hort. an. ℥. iij. ciner. hirund. succin. præp. an. ℥. i. ambre gry. ℥. ij. fol. auri N. iij.

M. F. Pulvis.

Dosis. ℞. i. ad ℥. i. in aqua aliqua spirituosa.

382. Pulvis Antimelancholicus
D. Bened. Peredæ.

℞. Epithymi ℥. ꝑ. lap. lazul. opt. agaric. rec. trochisc. an.
℥. ii. scammon. ℥. i. caryoph. N. xx.

M. F. Pulvis.

Dos. ℥. i. ad ℥. ii. bis vel ter in mense eum sero lactis
vel aqua borraginis.

383. Pulvis Antiphthificus D. Mercklini Patr.

℞. Pulv. veronic. pulv. heder. terrestr. an. ℥. iii. pulv. pul-
monar. querc. pulv. pulm. maculos. pulv. pulm. galler. fl. farfar.
rad. emul. an. ℥. ii. rad. irid. florent. fung. arbor. salicis an. ℥. i.
pulm. vulp. præp. ℥. ꝑ. amyl. ℥. vi. tragacanth. ℥. iii. thur. gum.
arabic. an. ℥. ii. succ. liquir. inspiss. ℥. ꝑ. sem. anis. ℥. i. flor. sulph-
uris ℥. ꝑ. C. C. phil. præp. corall. rubr. præp. bol. armen. an. ℥. i.
sacch. saturni ℥. i. croc. austr. ꝑ. rad. chin. ver. pulv. ℥. ii.
sacch. rosat. ℥. iv. M.

384. Pulvis Antitoxicus Mantuanus.

℞. Rad. scorzon. rad. contrajerv. rad. anthora, unicorna
fossil. vel C. C. præp. margarit. præp. lap. Bezoar. orient. ter-
re sigill. Silestac. an. ℥. i. smaragd. præp. corall. uniusque
præp. an. ℥. ꝑ. sacch. alb. ℥. vi.

M. F. Pulvis. Dos. ℥. ꝑ. ad ℥. i.

385. Pulvis Apoplecticus D. Maur. Hoffmanni.

℞. Succin. alb. præp. ℥. i. margar. orient. præp. smaragd.
præp. an. ℥. ii. C. C. usti præp. cran. hum. præp. lign. aloes, rad.
pæon an. ℥. i. rad. dracena ℥. ii. rad. pimpinell. ambr. grys. ver. ꝑ.
ꝑ. mosch. opt. gr. v. cinam. opt. gr. vi. man. Christi perlat. ℥. ii.

M. F. Pulvis subtilissimus.

386. Pul-

386. Pulvis ab Arthritide præservans D. Christoph.
Vvifungi.

*℞. Aristol. rot. veræ, Gentiane, Rhapontici, Comarum
chamedr. comar. chamæpiryos ana part. æq.*

M. F. pulvis.

Per annum dimidium sumatur ℞.i. per reliquum anni
tempus ℞.℞. quotidie.

387. Pulvis Bezoarticus D. Rollvvagii.

*℞. Regul. Antimonii medic. diaph. rad. contrajerv. ver.
an. ℞. ii. bol. armen. terr. lemm. ver. an. ℞. i. lap. smaragd. præp.
corall. rubr. præp. matr. perlar. præp. cinnab. antimonii ana
℞. ℞. fol. auri N. 2.*

M. F. Pulvis.

388. Pulvis Cachecticus mihi usitatus.

*℞. Ocul. cancr. præp. ℞. i℞. Salis Tamarisci, sal. fre-
xini, sal. card. bened. sal. absinth. an. ℞. iii. vitriol. martis ℞. ii.
croci ℞. ii. gran. viii. ol. cinamom. gutt. xxiv.*

M. F. Pulvis.

Dosis ℞. ii. ad ℞. i. in Juseculo fol. chærefol. alterato.

389. Pulvis ad Calculum meæ ordinationis.

*℞. Rad. liquirit. vase ℞. i. sem. violar. mart. sem. urticae,
an. ℞. i℞. lap. nephrit. præp. ℞. ii. clausul. limac. ℞. i. milleped.
præp. ℞. ii℞. crystall. tartari, sal. ononid. an. ℞. iv. sal. vol.
succin. ℞. ii. Elæosacch. anisi ℞. iii℞.*

M. F. Pulvis.

Dosis à ℞. i. ad ℞. ii. & ℞. i.

390. Pulvis contra Cancrum D. Andrigethi.

℞. *Auripigment.* ℥.vi. *arsenic. alb.* ℥.iii. *arsen. rubr.* ℥.iv.
 Temperentur cum succo appropriato & exsiccentur in
 furno ut fiat Pulvis; postea add. *cantharid. torrefact.* sed
 minime nigrae, & fiat Pulvis, qui adhibeatur petiis ma-
 defactis saliva, & chartis.

391. Pulvis Cephalicus externus Zapatae.

℞. *Gum. Junip. cinam. caryophyll. piper. nigr. an.* ℥.i℞. *ca-
 laminth. majoran. asari an.* ℥.ii.

M. F. Pulvis minutissimus.

Prodest ad caput exsiccandum, cerebrum roborandum,
 memoriam augendam, cucupha exceptus.

392. Pulvis Convulsivus D. Maii Medic. Coburg.

℞. *Rad. vincetox. rad. enulg. rad. mors. diab. rad. caryo-
 phyll. rad. pæon. an.* ℥.i℞. *bacc. laur. ℥.i. summit. salu. summit.
 serpill. fl. vorismar. an.* ℥.ii. *spec. diamosch. spec. diaplex. Ar-
 chont. spec. diarrhod. Abbat. an.* ℥.i℞.

M. F. Pulvis magistralis.

393. Pulvis ad Corpulentiam nimiam D. Sennerti.

℞. *Sal. nitri* ℥.i. *alumin.* ℥.ii. *myrrhæ, thuris, cort. lig.
 Guajac. rad. falsaparill. an.* ℥.ii.

M. F. Pulvis.

394. Pulvis Cosmeticus D. Cnoffelii.

℞. *Spermat. cet. albiss. magist. talc. an.* ℥.ii. *sacch. saturni* ℥.i.

M. F. Pulvis.

Hic pulvis lanugine seu gossypio exceptus adhibeatur
 cuti

cuti vesperi dimitur cubitum ; sequenti die facies linteæ puro & sicco iterum abstergatur.

395. Pulvis contra Dentium vacillationem
D. Schneideri.

℞. Rad. bistort. nuc. moscb. an. ℥. i. cassiæ lign. rec. ℥. iv. fol. rosar. rubr. fol. balaustr. extr. sarcocoll. thur. aristoloch. ma-
stich. sumach. alum. usti, myrrh. rubr. an. ℥. i. ℥. lap. hæmatit.
præp. ℥. i. M.

396. Pulvis Diasennæ D. Hartmanni.

℞. Fol. sennæ mund. Crem. tartari an. ℥. i. sem. anisi, ca-
ryophyll. cass. lign. galangæ, diagryd. an. ℥. i.

M. F. Pulvis.

Dos. ℥. ℞. ad ℥. i. ℥. in substantia : in infuso ad ℥. ℞.

397. Pulvis Digestivus Scorbuticus
Mollenbroccii.

℞. Croc. martis aperit. ℥. i. ℥. ii. magist. cochlear. tartari
vitriolati, nitri antimoniæ. an. ℥. i. fœcul. aron. ℥. i. ℥.

M. & datur pro Dos. ℥. i. ad ℥. ℥.

398. Pulvis Diureticus D. Fr. Dekkers.

℞. Rad. saxifrag. alb. rad. liquirit. an. ℥. ii. Sem. nasturt.
℥. ℞. sem. raphan. sem. milii solis, sem. urtic. roman. an. ℥. iii.
Baccar. juniper. ℥. ℞. ocul. cancr. ℥. i. Lapid. prunell. ℥. ii. tar-
tari vitriolati, salis stipit. fabar. an. ℥. i. ℥. Conchenil. tindorum,
Test. ovar. calcinat. Croc. opt. an. ℥. v. ol. bacc. junip. ℥. ℞.

F. Omnium Pulvis tenuissimus.

Usus. Post justam emollientium, laxantium, ano-
dynorum, viasque dilatantium, tam internorum quàm
externorum usurpationem : in urina cienda, sabulo ex-
pellendo, materiaque arenulis mixta tenaci mucosa ex-
turbanda efficax.

399. Pulvis Domesticus.

℞. Aloes, cinamom. myrrh. tormentill. scord. C. C. phil.
 præp. zedoar. angelic. card. ben. troch. de cappar. visc. quer.
 Terræ sigill. an. ʒ. iii. croc. orient. ʒ. ss. margarit. præp. corall.
 præp. an. ʒ. ii. mastich. bol. armen. caryophyll. lign. paradisi
 macis an. ʒ. iij.

M. F. Pulvis subtilissimus.

Usus ejus in quibuscunque affectibus contagiosis præ-
 servationis gratia uti febribus malignis, dysenteria ma-
 ligna, variolis, morbillis, imo ipsa pestilentia gras-
 santibus.

400. Pulvis Dominarum ad Menstrua retenta.

℞. Sem. sesel. sem. cumin. sem. marathri an. ʒ. iij. rad.
 cucumæ, nuc. mosch. calam. avomat. an. ʒ. ij. galang. zedoar.
 cass. lign. macis caryophyll. anthos an. ʒ. ii. cinam. ʒ. ij. croc. ʒ. i.

M. F. Pulvis.

Dos. ʒ. i. cum vino.

401. Pulvis ad Dysenteriam mihi usitatus.

℞. Rad. contrajerv. ʒ. ii. nuc. moschat. cort. extim. aulant.
 an. ʒ. i. terræ sigill. alb. cretæ colon. in aq. plantag. lotæ an.
 ʒ. i. ss. lap. hæmat. ʒ. i. mastich. oliban. an. ʒ. iijss.

M. F. Pulvis,

Dos. ʒ. i. ad ʒ. iijss. quavis octava hora vel pro necessi-
 tate.

402. Pulvis Dysentericus D. Fr. Hoffmanni.

℞. Croc. Martis adstring. ʒ. i. C. C. ust. præp. ʒ. ʒ. rad.
 histort. rad. tormentill. an. ʒ. ii. cinom. elect. ʒ. i. sacch. su-
 turni ʒ. ii.

M. F. Pulvis.

Dos. ʒ. i. ad ʒ. ʒ.

403. Pul-

403. Pulvis Dysentericus D. Vveinlini Med.
Rotenburg.

℞. Cortic. granat. cret. pulv. ocul. Cancr. præp. specific. antifebr. sem. lapath. acut. sem. plantag. Rad. symphyt. rad. bistort. rad. tormentill. cupul. gland. an. ℥. ii. bol. rubr. lap. hematid. præp. an. ℥. ℥. fol. Auri N. vi.

M. F. Pulvis subtilissimus.

Dosis ℞. i. ad ℞. iii.

404. Pulvis Epicrasticus D. Mereklini, Fil.

℞. Unicorn. fossil. ℥. iii. ocul. Cancr. crud. matr. perlar. pulv. cret. alb. terr. melitens specif. antifebril. specif. stomach. Pot. an. ℥. ii. lap. hematit. nucl. inter. lap. petit. bol. armen. aa. ℥. i. crystal. mont. præp. ℥. ℞.

Redigantur omnia in pulverem subtil. qui super porphyr. projectus levigando præparetur, subinde affundendo tantum *Tinct. anodyn. D. Ettmulleri* quantum pulvis capere potest; tunc iterum exsiccetur & servetur ului.

405. Pulvis Epilepticus Cratonis.

℞. Cinnab. nativ. pellucid. limatæ & in tenuissimum pulv. vite ℥. ℥. corall. rub. præp. margavit. præp. an. ℥. ii. croci or. ℞. i. fol. auri N. xv. Terantur omnia subtilissimè super lapidem.

Dos. in accensione gran. vi. ad ℞. i.

406. Pulvis Epilepticus de Gutteta.

℞. Rad. pæon. sem. ejusdem; dictam alb. visci querc. an. ℥. sem. atriplicis ℥. ii. Granii human. ℥. i. corall. rub. præp. hyacinth. præp. an. ℥. i. Ung. alcis præp. ℥. ℥. moschi ℞. i. fol. Auri ℥. i.

M. F. Pulvis.

Dosis ℞. ℥. ad ℞. i. & ultra.

407. Pulvis Epilepticus mæz descriptionis.

℞. Cinnab. nativ. pellucid. seorsim subtiliss. ꝑ. ℥. vi. cran.
kominis strang. & s. ig. calein. ℥. ℞. Terre sigill. alb. ℥. i. ss.
milleped. præp. sem. pæon. visci querc. an. ℥. iii. croci ℥. ℞.
moschi fini ℥. ii. gran. ii. fol. auri N. xxi.

M. F. Pulvis.

Dosis gran. viiii. ℥. i. ad ℥. ℞. vel etiam ultra.

408. Pulvis Epilepticus D. Mœbii.

℞. Cinnab. nativ. Hungar. cinabr. antimonii rectific. an. ℥. ℞.
smaragd. or. præp. C. C. sine igne coræ. alc. sine igne visc. cori-
lin. an. ℥. i.

M. F. Pulvis.

409. Pulvis Epilepticus Rudolph. II. Imp.

℞. Ambr. ℥. i. unicorn. ver. ℥. ii. ungu. alcis, lap. percar.
an. ℥. i. ss. corall. albor. & rubr. an. ℥. ii. margar. pellucid. visc.
quercin. an. ℥. i. sang. turtur. ℥. i. ss. cord. ranar. N. iii. ungu.
sciur. ℥. i. ss. corn. scarab. ℥. i. C. C. ℥. ii.

Pulveriscentur omnia minutissime, exhibeantur pro
dosi tantum, quantum duabus vicibus cuspide cultri capi
potest, in aqua ceræ. nigr. fl. lilior. convall. vel fl. beton.
propinetur bis vel ter.

Sæpissime probatus dicitur.

410. Pulvis Epuloticus D. Barbette.

℞. Sacch. saturni, lithargyr. an. ℥. ii. lap. calamin. ℥. i.
tormentill. rad. bistort. rad. aristol. rotund. sang. dracon. testar.
ovor. combust. an. ℥. ℞.

M. F. Pulvis.

Inspergatur ulceri, aut misceatur cum Ung. diapom-
pholygo vel cum Emplastro gryseo, & habebis Emplastrum
epuloticum præstantissimum.

411. Pul-

411. Pulvis ad Excreſcentias carneas Ejuſdem.

℞. Gallar. balaust. alum uſti, thuris, myrrhæ, an. ℥.i. ſang. dracon. ceruſſæ, ævis an. ℥. ſſ.

M. F. Pulvis.

412. Pulvis ad Febres malignas Pragenſium.

℞. Rad. ſcorzon. ſal. prunellæ, ſal. ſcord. vel card. bened. C. C. præp. an. ℥. iiii. camphoræ, ℥. iiii. croci ℥. ſſ.

M. F. Pulvis.

Dofis ℥. i.

413. Pulvis ad Febres malignas Vienneniſis.

℞. Flor. ſulphuris, Flor. Nitri, an. ℥. i. myrrhæ el. ℥. ii. camphoræ ℥. iii.

M. F. Pulvis.

Dof. ℥. ſſ. ad ℥. iſſ.

414. Pulvis Febrilis Lithuanicus
Dn. Georg. Juchs.

℞. Alum. crud. nuc. moſchat. an. ℥. oliban. ℥. i. piper. ni. gr. gr. v. uſque ad viii. caryoph. iii. aſque ad vi.

M. F. Pulvis ſubtiliſſimus.

Datur ℥. ſſ. ad ℥. i. in aquæ centaur. & aceti bezoard. ſ. ſimpl. an. ℥. iſſ. tribus repetitis vicibus ſemper ante paroxyſmum. Febrem tollit cum admiratione.

415. Pulvis ad Fœtum mortuum pellendum
Sennerti.

℞. Borrac. dictam. cret. ſabinæ an. ℥. i. myrrhæ, rad. aſari, cinamom. croci an. ℥. ſſ.

M. F. Pulvis. Dof. ℥. i.

416. Pul-

416. Pulvis Hæmorrhagiam Narium ad extra
D. Kegleri.

℞. Lap. hæmat. ℥. i. ℞. corall. rub. ℥. ℞. calcithid. ust. ℥. ii.
gumm. arab. ass. ℥. ℞. Trochisc. de spod. ℥. i. pulv. sanguinarie
℥. ii. sang. dracon. ℥. i. ss.
M. F. Pulvis.

417. Pulvis Hæmostaticus D. Scretæ.

℞. Terr. vitrioli dulc. ℥. v. sang. dyac. ver. thur. mastich.
laccæ flor. Aluminis rup. an. ℥. i.

M. F. Pollen.

Usus est cum in omnibus largis hæmorrhagiis, tum
in ea quæ amputatos artus insequi solet.

418. Pulvis Hydragogus D. Tim. à Guldenkie.

℞. Magist. gumm. de Goa ℥. ii. fæcul. bryon. ℥. i. mecha-
cann. albiss. æ. vi. olei macis gutt. vii.
M. F. Pulvis.

419. Pulvis Hystericus meus.

℞. Rad. doronici veri ℥. i. rad. aristol. rot. sem. pæxon. maris
un. ℥. ℞. cinam. acut. macis an. ℥. ii. terræ sigil. alb. corall. rub.
præp. an. ℥. vi. castor. ℥. iii. ol. serpilli dest. ol. succ. an. gutt
xv. fol. auri N. xxxvi.

M. F. Pulvis.

Dos. ℥. ss. ad ℥. i. cum vino Moschato.

420. Pulvis Jesuitarum Memoriae,
consecratissimus.

℞. Majoran. salvie, beton. meliss. an. ℥. i. bacc. laur. sem.
pæxon. excort. sem. meliss. an. ℥. i. ℞. sem. ocym. sem. sesel. ana
I ℥. ℞.

℞. i. sem. zedoar. sem. cimin. præp. an. ℞. i. cubeb. nucif. ma-
cis, caryoph. piper. alb. piper. longi, piper. nigr., rad. liquirit.
zingib. alb. an. ℞. ii. myrobalan. citr. myrob. indic. an. ℞. i. ℞.
thur. mastich. an. ℞. ℞. sacch. albiss. ℞. ℞.

M. F. Pulvis subtilissimus.

421. Pulvis Imperatoris Cephalicus & Stomachi-
cus, vulgò.

℞. Macis zedoar. rad. enul. rad. liquir. C.C. sine igne præp.
an. ℞. ℞. zingib. alb. cinam. opt. caryoph. oliban. alb. ling. cervin.
herb. veron. herb. salu. herb. card. bened. herb. cent. min. sem.
anis. sem. fœnic. sem. rit. sem. carv. sem. petrosel. sem. urtic.
rubr. an. ℞. ii. cubeb. cardamom. an. ℞. x. bacc. juniper. ℞. vi.
fol. senn. s. st. ℞. iii. rhubarb. el. ℞. iii. pulmon. vulp. ℞. i. crem.
tartari ℞. vi. sacch. cand. alb. ℞. ix.

Infundantur in acet. vin. acerrim. exsiccentur & omnia in
subtilissimum pulverem redigantur.

422. Pulvis contra Incantamenta D. Vveilini.

℞. Herb. absinth. herb. hyper. herb. antirrhin. herb. conyz.
an. M. i. herb. origan. herb. ptarmic. an. M. ℞. polytrich. an.
M. i. rad. aristol. rot. ℞. ii. rad. imperat. rad. vincetox. an. ℞. i. ℞.
ase fœtid. oliban. an. ℞. i. myrrh. rubr. mastich. sel. an. ℞. vi. ℞.
silig. st. cartham. an. M. i. succin. citr. ℞. ii. corall. rubr. crud. ℞. ℞.

M. F. Pulvis grossus.

423. Pulvis Lac provocans D. Vvincleri.

℞. Crystall. mont. præp. corall. alb. præp. margar. præp.
an. gr. xv. piper. long. ℞. ii. gr. v. olei fœnicul. gutt. xi. ol.
macis gutt. ii. sacch. cand. alb. ℞. vi.

M. F. l. a. Pulvis

424. Pulvis Lithontripticus D. Rolfincii.

℞. Ocul. cancr. præp. sang. birci præp. an. ℥. i. ℞. lap. Judaic. lap. nephrit. an. ℥. i. ocul. lucii piscis, sem. mili solis an. ℥. ii. crystall. tartari ℥. ℞. sal. comm. ℥. i.

M. F. Pulvis.

425. Pulvis Manualis D. Jo. Michaelis.

℞. Magmat. amygd. dulc. ℥. iv. farin. fabar. farin. lupini, farin. orizæ an. ℥. i. rosar. alb. ℥. ℞. fl. benz. ℥. iii. salis tartari albiss. ℥. ii. M.

426. Pulvis ad Menses provocandos D. Sorbait.

℞. Borac. Venet. Glaciei Mariæ, Groci an. ℥. ℞. Trochisc. de myrrha ℥. i.

M. F. Pulvis.

Detur cum Decocto cicerum rubrorum; vehementes provocat menses, sed patiens una hora ab assumpto pulvere tecta in lecto maneat, quasi ad sudoris prolicium.

427. Pulvis ad Mensium nimium fluxum mihi probatus.

℞. Fol. menthæ crispæ, fol. chamædr. fol. consolid. sara-cen. fol. botryos an. ℥. i. crystall. præp. ℥. ii. succin. præp. ℥. i. rubricæ fabril. cretæ Colon. in aq. plantag. lotæ an. ℥. ℞. cloæ sacch. nuc. mosch. ℥. ℞.

M. F. Pulvis.

428. Pulvis Millepedum contra Spasium.
D. Vvillis.

℞. Pulv. milleped. præp. ℥. iii. pulv. sem. ameos ℥. i. M. Dividatur in 10. doses, sumantur 2. de die.

429. Pulvis Nephrocatharticus seu Lithontripcticus,
D. Vvepfferi.

℞. Lap. lincis præp. lap. judaic. præp. an. ℥. i. lap. prunell.
℥. i. ocul. cancr. præp. ℥. vi. nuc. moschat. ℥. ss. sacch. cand.
alb. ℥. iv.

M. F. Pulvis.

430. Pulvis Odontalgicus D. Fr. Dekkers.

℞. Rad. chelidon major. rad. irid. nostrat. rad. imperator.
an. ℥. i. rad. zingiber. alb. ℥. ss. rad. pyreth. ℥. ii. sem. nastur.
cubebæ. an. ℥. ii. caryoph. ℥. i.

F. omnium pulvis qui cum s. q. Mellis anthosat. &
 spir. salis ammoniacis gutt. xvi. miscendus, valet in
 odontaglia, dolore capitis diurno, gravativo &c.

413. Pulvis Pectoralis D. Michaelis.

℞. Fœcul. avon. ℥. iii. pulv. rad. ireos flor. ℥. ii. magist. bem.
℥. i. s. flor. sulphuris ℥. i. antibect. Poter. ℥. ii. sacch. ℥. iii. M.

432. Pulvis pectoralis balsamicus D. Vvedelii.

℞. Rad. glyzyrrh. ℥. i. rad. ireos florent. ℥. ii. flor. sulphuris
℥. ss. fl. henz. ℥. i. sacch. cant. alb. ℥. ii. olei anis, ol. fœnic.
ana gutt. x. M.

433. Pulvis ad Phthifin. D. Rondeletii.

℞. Sem. pap. alb. ℥. ss. gum. tragac. gum. arab. favine oro-
bi. an. ℥. i. s. sem. althææ, sem. portulac. sem. cucum. sem. me-
lon. sem. citrulli, sem. bombac. an. ℥. iii. cineris cancr. fluviat.
corall. alb. præp. succi glycyrrh. an. ℥. i. s. sacch. ros. tabulat.
ad Pondus omnium.

M. F. Pulvis. Dos. ℥. ii. cum syr. de papavero vel Jujubino.

434. Pul.

434. Pulvis Polychrestus Imperialis.

℞. Sacchar. cant. alb. ℥. vi. croc. martis cum aceto tamarind. præp. ℥. i. ss. sem. fœnicul. rasur. ebor. tali leporin. ocul. lucii, cardamom. min. zingib. alb. nuc. mosch. rad. liquirit. an. ℥. i. cinamom. cubeb. cassiæ lign. spic. nard. rad. & sem. pæon. vise. quevcin. acid. tartari an. ℥. ss. magist. lap. carpiõ. magist. ocul. cancr. magist. lap. percar. croc. orient. sem. petrosel. sem. opii, castor. ver. caryophyll. myrrh. rubr. lign. aloes, herb. hyssop. olei anis. an. ℥. ii. magist. perlar. orient. magist. corall. rubr. macis elect. an. ℥. i. fol. auri Ungar. N. xxxxiv.

M. F. Pulvis subtilissimus.

435. Pulvis præservativus in Peste & Febribus Malignis Reg. Hispan.

℞. Myrrhæ el. mastich. bol. armen. terræ sigill. lig. aloes, caryophyll. maceris an. ℥. i. croci ℥. i.

M. F. Pulvis. singulis diebus ad ℥i. sumendus.

436. Pulvis meus Refrigerans ad Febres continuas tam benignas quam malignas perutilis.

℞. Lap. prunellæ, terræ sigill. alb. an. ℥. ss.

M. F. Pulvis, qui imprægnetur succo papav. errat. ex floribus rec. expresso, ac moderato calore exsiccetur & rursus pulverifetur.

Dos. ℥. ss. ad ℥. i.

437. Pulvis Saracenicus ab Arthritide præservans Johan. Anglici.

℞. Fol. chamæpityos ℥. i. oss. human. pedis combust. ℥. ii. liquirit. ℥. iii.

M. F. Pulvis.

438. Pulvis Secretus in præſervatione & curatione
Peltis, Th. Burneti.

℞. Rad. dictam. alb. rad. tormentillæ, boli armen. cum aq.
ſcabioſ. præp. terreſtigil. an. ℥. vi. rad. gentianæ, rad. petafit,
betonice an. .ii. ſantal. rub. ℥. i. raſur. ebor. cort. citri, corall.
rub. præp. off. de corde Cervi, zedoar. an. .ſſ. margarit. præp.
been utriuſque an. ℥. ii. frag. ꝯ. lapid. pret. an. ℥. i. ſuccini,
raſur. C. Gronland. an. ℥. ſſ. fol. auri N. iii.

M. F. Pulvis.

Doſis in præſervatione à ℥. ſſ. ad ℥. i. in curatione à ℥.
i. ad ℥. iv.

439. Pulvis ad Siccanda ulcera etiam maligna
D. Sorbait.

℞. Cineris avenæ, pomphoyg. an. ℥. i. rad. ſanícula alb.
℥. ſſ. aluminis ℥. ſſ.

M. F. Pulvis ulceribus inſpergendus.

440. Pulvis Sternutatorius albus
Anonymi.

℞. Sem. oriz. ℥. iii.

Superfunde aqu. roſar. opt. aut apoplect. dein ſtet, uſque
dum ſiccum fiat, tum pulveriſa, & add.

Rad. ireos flor. Fl. ſtæchad. an. ℥. ſſ.

Aut loco flor. ſtæchad. rad. bryon. aut caudas ſiccæ ſta-
phan. nigr. min. pro odore, adde

Mofch. ambr. aut baſf. odorat. pro lubitu

Addi etiam poteſt, ſi volueris, ut ſternutationem
fortius cieat, tantillum pulv. fl. lil. corvall.

441. Pulvis Sternutatorius Nordlingens.

℞. Fl. roſar. rubr. Fl. lil. corvall. Fl. beton. Fl. anthos, Fl.
ſalv.

salv. an. p. ii. stovac. calamit. benzoës an. ℥. i. ss. sem. nigell. . i. fol. tabac. ℥. vi. ol. dest. major. ol. dest. caryoph. ol. dest. anthos, ol. dest. lign. rhod. an. gutt. iv. mosch, in predict. ol. solut. gy. ii. M. f. l. a. Pulvis.

442. Pulvis ad Strumas Argentoratensium.

℥. Spongiar. cort. cancor. pile marin. an. combust. off. sepie, piper. longi, piper. nigri, zingib. cinamom. sol. gemme, pyrethri, gallar. glaciei Marię, lap. spong. an. ℥. i. M. F. Pulvis.

443. Pulvis Stypticus D. Vvepfferi.

℥. Rad. tormentill, Rad. bistort. an. ℥. ss. Fl. rosar. rubr. fl. dalaust. an. ℥. i. ss. sem. acetos. sem. plant. an. . i. C. C. ussi præp. ebor. ust. præp. an. ℥. ii. corall. rubr. præp. ℥. i. sacch. alb. ℥. iv. M. F. Pulvis,

444. Pulvis Stypticus internus J. H. Jungken.

℥. Pulv. bezoard. ver. ℥. ℥. pulv. catechu præp. ℥. iv. pulv. anodyn. ℥. ℥. olei cinamom. gutt. j. M. Dos. ℥. i. ad. ℥. ℥.

445. Pulvis ad Variolas D. Tuchischereri, Phys. Francofurt,

℥. C. C. præp. ℥. ii. margarit, corall. rubr. præp. an. ℥. i. off. de cord. cerv. ℥. i. sem. napi ℥. i. myrrh. elect. ℥. ii. fol. auri N. iii. M. F. Pulvis pro usu.

446. Pulvis ad Vermes meus.

℥. Rad. bistort. rad. zedoar. fol. rute hort. cort. aurant. extim., sem. coriand. non præp. sem. citri, sem. lupinor. I 4 myr-

*myrrba rub. alumin. crud. sal. gemme, crete Colon. cum
aq. tanacet. præp. vitriol. martis, an. ℥. i. mercur. dul. ℥. ii.
rad. Jalap. ℥. vi. elæo. sacch. lauri ℥. ℞.*

M. F. Pulvis Dos. ℥. ℞. ad ℞. ℥. i. in vehiculo con-
venienti.

447. Pulvis ad Vermes infantum D. Vvillis.

℥. Rad. serpentar. virgin. ℥. i. corall. ad albed. calcin. ℥. ℞.

M. F. Pulvis. Dos. ℥. ℞. ad ℥. i. superbibendo decoction
graminis.

448. Pulvis Violaceus, D. Th. de Mayerne.

℥. Ros. rubr. ireos flor. an. ℞. iii. lign. rhod. ℞. i. calam.
aromat. ℞. ℞. caryophyll. majoran. cinamom. coriandr. præp.
an. ℥. iv. cyperi, santal. moscatell. an. ℥. vi.

M. F. Pulvis.

449. Pulvis in Virium languore & syncope
D. Ettmulleri.

℥. Ambrae grys. gran. viii. solve in ol. cinamom. & ca-
dam. an. gutt. viii.

Adde extract. lig. aloes ℥. ℞. margarit. præp. ℥. i. sacch.
cand. ℥. i. M. F. Pulvis. Dos. ℥. ℞. ad ℥. i.

450. Pulvis ad Ulcera renum D. Sennerti.

℥. Rad. tormentillæ ℥. i. ss. gran. alkeKeng. ℥. ii. spodii ℥. i.
corall. rub. equiset. an. ℥. ii. mastich. sung. dracon. an. ℥. i. ss.
sacch. rosat. tabul. ℥. i. ss.

M. F. Pulvis.

Qui exhibeatur in aq. plantag. equiseti & similibus, po-
test etiam cibus admisceri.

451. Pulvis ad Urinæ incontinentiam, Nosocomio
Augustanorum quondam
familiaris.

*℞. Stomach. Gallin. mastich. galang. an. ℥. i. agrimon. ocul.
cancr. alchimille an. ℥. ii. capul. gland. ℥. ii. nuc. moschat. ℥. i.
erinae. combust. ℥. ss. sacch. ℥. i.*

M. F. Pulvis.

452. Pulvis ad Vulnerum hæmorrhagiam
D. Barbette.

*℞. Farinæ volat. Molend. ℥. iii. sang. dracon. Thuris an. ℥. ss.
boli, Terræ sigill. an. ℥. ii. gypsi ℥. vi. ranar. exsiccat. ℥. i. pilor.
leporin. minutim incis. ℥. i. ss. alb. ovor. in sole exsiccat. & pulv.
℥. ss. spongiæ novæ torrefact. ℥. i. vitriol. alb. ℥. i.*

M. F. Pulvis subtilissimus.

453. Rosa Vitæ mineralis.

*℞. Mercurii purgat. cum aceto dest. & sale s. a. & aliquoties
per corium traject. ℥. iii. nitri, vitrioli ad albed. calcin. an. ℥. vi.*

Misce in mortario lapideo, donec mercurius non am-
plius videatur. Hinc sublima in cucurbita loricata, pri-
mò lento igne, donec phlegma exierit, postea auge ignem
per gradus, 10. vel 12. horas, & mercurium sublimentum ru-
brum invenies. Tere subtilissime, & superfunde spiritus
nitri ℥. ii. superposito alembico spiritum abstrahe, ire-
rumque reafunde, hunc laborem quater repete, deinde
spiritum vini superfunde & ad siccitatem in MB. abstrahe,
post aquis cordialibus aliquoties ablue, & ad usum sepone.

Usus. Purgat lente per secessum sive vomitum. Sum-
mum est arcanum in Hydrope & Lue Venerea.

Dos. à gr. iv. ad vi.

454. Rosetta Italorum .

℞. Magist. concharum margaritiferar. & splendent. marca-
st. an. ℥. ss. lacc. Indic. purpur. vel. Florent. finiss. vel quod
alius Magist. carmesini

Quod Galli & Itali carmein & carmion. vocant q. s.
M. F. Pulvis.

455. Rotulæ ad Aerem inbenignum,
D. Ander oni, Angli.

℞. Cort. citr. ℥. ii. off. de cord. cerv. margarit. præp. an. ℥. ss.
sapphyr. præp. gr. iii. oleo macis gutt. ii. ol. cinamom. gutt. v.
spec. liberant. ℥. ss. spec. diarrhod. Abb. ℥. ii. sacch. alb. clavi-
ficat. ℥. ss. aqu. scord. aq. card. ben. an. ℥. ii. ss. aq. cinamom. ℥. ss.
Coq. ad consumptionem aquæ, formentur Rotulæ
f. a. quarum unaquæque ponderet ℥. i.

356. Rotulæ Ambratæ D. Osvald.

℞. Ambr. odorat. ℥. i.

Hanc irrorando spirit. rosac, diutius contere, ut pasta
fiat, inde phiolæ hermetice clausæ, ut servetur fragan-
tia, atque terræ per mensem commenda, postmodum
exime & adde

Magist. perlar, spiritu vitrioli fact. ℥. i. pulveris rad. iveos,
spec. diamb. compt. spec. diaireos an. ℥. ii. amyl. ℥. ii. sacch.
sund. alb. ℥. viii. sacch. penid. ℥. i. ss.

Cum mucilag. tragac.

F. l. a. Rotulæ.

457. Rotulæ ab Apoplexiâ præservantes
D. Sennerti.

℞. Ol. dest. anisi gutt. iv. ol. dest. nuc. moschat. ol. dest. car-
vi

139

pi an. gutt. iii. ol. dest. caryophyll. gutt. j. ambrae gran. vi. sacch.
in aq. rosar. solut. ℥. iii.
F. l. a. Rotulæ.

458. Rotulæ Imperatoris, D. Scretæ,

℥. Sacch. in aqua ros. & cinam. solut. ℞. i. amygd. dulc.
excort. ℥. ii. cort. citr. condit. ℥. ℥. confect. alkerm. compl. ℥. ii.
spec. imperat. ℥. i.

M. f. f. a. confect. in Rotulis.

459. Rotulæ Martiales Dn, D. P,

℥. Crem. tartari martial. ℥. ℥. croc. martis aperit. ℥. ii. be-
zoard. mineral. martialis ℥. ℥. succin. alb. præp. ℥. i. ℥. sacch.
albi ℥. ℥. v. ℥. cum aqu. gramin. q. s.

F. Rotulæ irrorentur olei anis. gutt. v.

Dos. N. 6. 7. ad 8. bis in die per 14. dies ante tempus
consuetum, nimirum duos vel tres dies ante mensum
prorruptionem.

460. Rotulæ Peruvianæ
D. Scretæ.

℥. Santal. rubr. crassiuscule incis. ℥. ℥. vin. alb. ℥. viii.

Coq. ad mediæ part. consumpt, deinde adde

Spirit. vini ℥. ℥. spir. tartari ℥. i.

Post levem ebullitionem fortiter exprime, & cola, in
colatura dissolve

Sacc. albi ℥. ii. gumm. de Peru ℥. i. pulv. cinam. pulv.
caryoph. an. ℥. ℥. aqu. cinam. ℥. ii.

F. confect. in Rotulis.

461. Rotulæ Præservativæ D. Laurentii.

℥. Pulveris bezoard. ℥. i. spec. liberant. sine aloo ℥. ℥. spec.
diarrhod. Abbat. confect. de hyacinth. an. ℥. ii. magist. perlar.
ma-

magist. corall. magist. C.C. an. ℥. i. extract. zedoar. gr. xv. sacch. in aqu. rosar. solut. ℞. i.

Extra ignem adde

Olei de cort. citr. .ss. spiritus rosar. ℥. i.

F. l. a. Rotulæ.

462. Rotulæ Purgantes D. Bierlingii.

℞. Tartari vitriolat. ℥. ii. zingib. alb. ℥. j. caryoph. galang. an. ℥. ℞. nuc. mosch. macis an. gr. vi. pulv. lign. aloes ℥. ℞. cardamom. spic. an. gr. vi. scammon. tra p. ℥. iv. sacch. in aq. cinam. dissol. ℞. ii.

F. confect. in Rotulas. Dosis ℞. i.

463. Rotulæ sublinguales in Peste D. Tudecii.

℞. Cort. citri rec. ℞. i. ss. contus. trajice per setac. quibus adde: extract. enulæ, extract. zedoar. an. ℞. ℞. ambre gry. gran. iii. moschi gran. ii. spec. diamoschi dul. ℥. i. ol. rutæ dest. gutt. iii. sacch. in aq. galeg. & tragac. solut. q. s.

M. F. l. a. Rotulæ.

In ore tenendæ quandocunque opus est.

464. Rotulæ ad Vermes necandos D. Morelli.

℞. Rhab. el. sem. sanvonic. coralline an. ℞. i. mercurii dul. ℥. ℞. sacch. in aq. gramin. solut. q. s.

M. F. Rotulæ.

465. Saccharum Aluminis ad Hecticam & sudores nocturnos D. Dolæi.

℞. Alum. s. q. destilla in arena, destillatum phlegma suo capiti mortuo adde, & denuo destilla, idque septies repete, vel donec totum phlegma in suo corpore maneat, paratum alumen tritum solve per deliquium in loco humido, hunc liquorem dein in Balneo per 12. vel

14. dies

14. dies digere, postea separatis fœcibus liquorem purum filtratum lento igne coagula.

Dulcis hujus coaguli sus non tantum in febribus, sed & in pectoralibus morbis, præcipuè autem in hæctica & sudoribus nocturnis prodest.

Dof. gran. x. ad xv. in vehiculo convenienti.

466. Sacculi ad Dolorem Capitis D. Etmulleri.

℞. *Milti tost* M. ii. *sal. comm. parum tost.* M. i. *herb. betonic. stor. chamom. an.* M. . . *pulv. rad. Rhod.* . . .

F. Sacculi interpassati calidè Capiti applicandi.

467. Sal Antifebrile D. Sleppecrellii
Med. Curland.

℞. *Salis absinth.* *sal. cent. min.* *sal. card. ben.* *sal. armoniaci probe sublimati,* *sal. nitri an.* . . . i. M.

Propinatur horis duabus ante paroxysmum, in convenienti vehiculo,

468. Sal contra Calculum D. P. H.

℞. *Sal. ononid.* *sal. suxisfrag.* *sal. petrosel.* *sal. cynosbat.* *sal. notic.* *sal. chamomill.* *sal. succin. volat.* *sal. wine volat.* *sal. armoniaci sepius sublimat.* *calcul. microcosm.* *Magist. perlar. magist. corall. magist. ocul. caner. magist. lap. percar. lap. nephrit. lap. prunell. tartari vitriol. spirit. vitriol. coagulat. sem. alkekeng. pulv. an. q. v.*

M,

469. Sal Joviale D. Clavii.

℞. *Aceti dest. acerrimi pintas viii.*

Destill. per MB. pintas vi. residuum mutato recipiente seorsim excipe: feces retortæ inde, & urge igne violento, oleum fœtidum separa à spiritibus, omnes spiritus con-

con-

conjunctos cohoba cum fecibus, ut sales inde extrahant *volat.* Hinc

℞. Ciner. Jovis ℥. ℞.

Inde matraccio oblongo, & affund. *spiritum istum*, digere in arena per 24. horas, ut sæpius bulliant Filtra liquorem, & hinc per MB. spir. evoca, donec in cucurbitæ fundo sal remaneat *crystallium.*

Usus in Hyftericis passionibus.

470. Sal Stomachicum Esurinum D. Dolæi.

℞. Sal. comm. ignefortifusi, sal. nitri præp. sal. gemmæ an. ℥. ii. sal. absinth. sal. card. bened. sal. tamariscî; an. ℥. i. galang. cubeb. macis. an. ℥. ii.

M. F. Pulvis.

471. Sapo Artificialis ad Cutis vitia
D. Greg. Horstii.

℞. Rad. lapath. acut. Rad. enul. an. ℥. i. Rad. iræos, Herb. fumar. herb. acetos. an. ℥. ℞. sulphuris viv. sem. sinap. alb. an. ℥. ii. ℞. sem. papav. alb. amygd. amar. persicor. excort. an. ℥. i. amyl. ℥. i. medul. panis alb. in lacte, caprin. per noct. macerat. ℥. ℞. styrac. liquid. myrrh. an. ℥. i. olei tartari ℞. ℞. ol. mastich. ol. lavend. an. ℥. ii. limon. purgat. & incis. exortici- bus N. i. fell. bubul. N. i. salis comm. solut. ℥. ℞. caryoph. macis, lign. aloes, cinam. opt. spic. celt. an. ℥. ii. sapon. venet. ℥. vi. cum mucilag. tragacant. in aq. fumar. fact. q. s.

F. Trochisci rotundi.

472. Sapo contra Scabiem D. Vvepfferi.

℞. Sapon. venet. ℥. iv. sev. cervin. unguent. pomat. an. ℥. ℞. fl. sulphuris ℥. ii. sacch. saturni, tutie præp. sperm. cet. an. ℥. ii. ℞. olei tartari ℞. ℞. solut. lytharg. ℥. ii. olei lavend. gutt. iv.

Cum aq. rosar. q. s.

F. Globuli f. a.

473. Species Cephalicæ Sereniff. R. Cæcilie.

℞. Oliban. ℥. iii. succin. alb. succin. citrin. an. ℥. i. masti-
ch. ℥. ii. storac. calamit. ℥. ℥. gum. benz. ℥. ℥. caryoph. ℥. i.
flor. rosar. rubr. fl. lavend. an. P. i.

M. Fiatque ex omnibus Pulvis grossus, cui adhuc
admiscebis.

℞. Irvæ arthetic. ℥. i.

M.

474. Species Emmenagogæ D. Jac. Vvepfferi.

℞. Limat. martis ℥. ℥. cinamom. acut. ℥. vi. caryophyll. ℥. i. ℥.
macis ℥. i. bacc. laur. ℥. iii. summit. meliss. summit. puleg. sum-
mit. rosmar. an. P. i. croc. orient. ℥. ℥. sacch. alb. ℥. iii.

M. f. Pulvis grossus

475. Species Laxativæ polychrestæ,

D. Vvedelii.

℞. Rad. acetos. Rad. scorzon. Rad. cicbor. an. ℥. i. sum-
mit. fumar. summit. cent. min. an. M. ℥. Fl. 4. cordial. an. P. j.
fol. sen. s. st. ℥. ℥. rhabarb. el. ℥. i. ℥. cost. ver. ℥. i. cremor.
tartari ℥. iv.

M. pro Nodulo.

476. Specificum Anodynum Paracelsi.

℞. Opii Thebaic. ℥. i. succ. Aurant. succ. cydon. an. ℥. vi.
cinamom. caryoph. an. ℥. ℥.

M. Contusa, indita vitro, apposito coopertorio cœ-
co, digerantur in sole, vel furno per mensem. Post,

℞. Digestum.

exprime, iterum impone & digere cum seqq.

℞. Mosch. ℥. ℥. ambr. ℥. iv. croc. ℥. ℥. succ. corall. magist.
perlar. an. ℥. i. ℥.

M. D.

M. Digestione per mensem denuo facta, adde
Quint. essent. fol. 3. ss.

M. Tollit omnes dolores, interne & externe.

477. Specificum Lucii piscis ad Unguem oculorum
 Hartmanni.

℞. Feltium Luciorum q. v.

Destilla in cucurbita usque ad crassitiem, in aqua
 destillata solve aliquid *Camphoræ* & postea serua.

Crassitiem relictam cum *sp. vini* extrahe, & spir. vi-
 ni vicissim ad extracto per distillationem separa, *hujus*
extracti & *sali*, *Saturni an. gr. j.* dissolve in *prioris aq. gutt.*
iii. vel iv. ac cum pluma in oculum manè & vesperi
 immitte, videbis felicem successum.

478. Spiritus Acovisticus J. H. Jungken.

℞. Rad. helleb. alb. Rad. cyclamin. Rad. porri, an. ʒ. ss.
summit. origan. summit. majoran. an. P. i. flor. lavend. Fl.
anthos an. P. ss. castor. el. nuc. mosch. sem. cumin. sem. caru.
ovor. formicar. milleped. an. .ii. bacc. laur. N. vi. felt. luc.
pisc. ʒ. ii. spiritus junip. q. s. ut 4. digitos emineat.

Facta digestionem filtra.

In dolorem applicetur hrc spiritus cum *pane calido* rec. è
 clibano extracto, cui *bacc. laur.* incoctæ sint, interjecto
 circulo ex panno lineo confecto, ne aduratur *Auris*.

479. Spiritus Anticolicus D. Fr. Dekkers.

℞. Rad. angelic. ʒ. vi. Rad. galang. Rad. zedoar. an. ʒ. ss.
fol. basilic. fol. majoran. nob. an. M. i. fol. salv. fol. rut. bor.
rens. an. M. ss. summit. fœnic. Fl. lavend. Fl. chamom. Rom-
an. Mii. bacc. laur. flavond. cort. aurant. an. ʒ. ii. sem. anis.
sem. caru. sem. fœnicul. an. ʒ. i. sem. levist. macis an. ʒ. vi.
nuc. mosch. caryoph. ana ʒ. ii.

Conc. atque cont. affund.

Vin. hispan. stop. ii. spirit. vin. opt. stop. iß.

Digerantur per quadriduum in MB. tumque spir. leni calore abstractus reafundatur inagmati, & iterum per triduum digeratur tumque per MB. spiritus ad pintas sex vel septem abstrahatur; residuo affund. *vin. & aqu. com. an. q. f.* digeratur iterum & abstrahatur tam diu quam diu aromaticum saporem retinet.

Hic spiritus flatus egregie discutit.

480. Spiritus Antinephriticus D. Barbette.

℞. Rad. ononid. Rad. saxifrag. alb. an. ʒ. i. Rad. liquirit. ʒ. ʒ. Sang. hirci ʒ. vi. ocul. cancr. contus. nuc. moschat. cinamom. an. ʒ. i. croci or. ʒ. iii. caryophyll. ʒ. ii. terebinth. Argentin. ʒ. xv. sp. vini malvat. ℥. v.

Concisa & contusa stent in infus. per 14. dies.

Postea per B.M. destillentur.

Dof. cochleare unum vel alterum jejuno stomacho bis vel ter in die.

481. Spiritus Antipodagricus J. H. Jungken.

℞. Salis tartari acet. dest. impræg. Calcis viv. an. ℥. i.

Ab his spiritum vin. q. f. aliquoties abstrahe, tunc add. *silic. cum sale tartari calcint. 15. i. salis urinae volat. ʒ. iv. camphor. ʒ. iii.*

Misce omnia, ut fiat massa sicca, si non sufficiat calx viva, adde tantum *silicum pulv. q. f.* tum retortæ in missa destilla per gradus, ultimò forti igne, maximo adhibito recipiente, & prodit liquor, in dolore podagrico summæ efficaciz.

482. Spiritus Antiscorbucicus compositus Rosin.
Lentilii.

℞. Herb. cochlear. cum tot. q. v. prævia fermentatione l. a. destill. spiritum hinc.

K

℞. Sedi

℞. *Sedis minor. M. i. raphan. rusticana. ℥. iv. rad. ari. ℥. ii. cort. Vvinteran. ℥. iii.*

Conc. cont. superfunde priorem spiritum & destill. 3.
Post.

℞. *Herb. nasturt. aquat. herb. trifol. fibrin. herb. chelidon. min. an. M. ii.*

Affunde priorem spiritum contusis, & iteratò destillat.
Dof. ℥. ii. ℥. ℞.

483. Spiritus Apoplecticus D. Mœbii.

℞. *Fol. lil. convall. ℞. vi. cinamom. ℞. i. zedoar. ℞. ℞. croc. ℥. i. macis, caryoph. an. ℥. ℞.*

Digere in Petri Simonis q. s. per mensem, destill. per vesicam spiritum quem serva. Tum

℞. *Rad. valerian. rad. vincetox. rad. pæon. an. ℥. ii. fol. meliss. fol. rorismar. fol. botryos an. M. iii. fl. tilie M. vi. fl. urar. fl. lavendul. fl. spic. fl. salv. fl. thym. an. M. i.*

Misce, macera in spiritu superiore per mensem, clauso vase & bene munito, postea destilla per vesicam, addendo iterum aliquid de *Petro Simone q. s.* Tandem rectificata in MB. super *ambr. mosch. & camph.* & habes spiritum mirandarum virtutum.

484. Spiritus Bezoardicus D. Buffii.

℞. *Sp. Ung. alcis, sp. C. C. an. ℞. i. sp. baccar. Junip. ℞. ii. dest. succin. alb. ℥. i. sal. C. C. sal. vol. succin. alb. an. ℥. ℞.*

M. simul, destillentur ex Alembico. Dof. gutt. xxx.

485. Spiritus Diaphoreticus Antifebrilis.

℞. *Rad. angelic. rad. imperator. rad. valerian. rad. contrajerv. rad. zedoar. an. ℥. i. rad. dictamn. alb. rad. aristoloch. rot. rad. chelidon. maj. an. ℥. vi. fol. card. ben. fol. scabios. fol. rut. fol. scord. an. M. i. fol. meliss. fol. dictam. cret. an. M. ℞. fl. byperic. flor. calend. flor. sambuc. ana part. iii. bacc. juniper. bacc.*

bacc. laur. cort. guajac. cort. lign. sassaf. an. ℥. ℞. cort. citr. cort. avant. exter. an. ℥. v. sem. siler. mont. sem. apii an. ℥. ii. croc. opr. ℥. ℞. nuc. mosch. myrrh. rub. cardam. maj. an. ℥. iii. opii correct. ℥. ℞. cinam. acut. ℥. iii.

Conc. atque simul cont. affund.

Spir. tartari ℥. iii. spir. vin. rad. angelic. affus. & abstract.
℞. xviii.

Macerentur simul per octiduum in MB. vasis optime clausis, dein colentur, colaturaque ad usum fervetur.

Sudores blande, est tamen copiose provocat; in Febribus maxime conducit.

486. Spiritus ad Menstrua cienda singularis
D. Fr. Dekkers.

℞. Rad. aristolocb. rotund. rad. bryon. rad. acori, rad. angelic. an. ℥. ii. fol. rut. fol. sabin. fol. puleg. fol. artemis. an. M. ℥. Fl. calendul. Fl. cheir. an. P. ii. bacc. laur. ℥. ℞. sem. levistic. sem. dauc. an. ℥. ii. myrrh. rubr. ℥. i. ℞. affæ fætid. castor. an. ℥. i.

Concis. & contus. affundatur.

Spir. vin. pint. i. aq. puleg. ℥. viii.

Post macerationem per biduum spiritus per alembicum ex arena abstrahatur, destillataque adde

Spir. salis ammoniaci ℥. ii. M.

Universalibus præmissis, hic spirit. ollæ vitreæ patellæve inditus, carbonibusque vivis impositus halitibusque inde elevatis tritorii ope acceptis, ad Menstrua cienda perquam potens.

487. Spiritus Odontalgicus J. H. Jungken.

℞. Cort. rad. mandrag. ℥. ii. sem. hyoscyam. sem. papav. alb. an. ℞. iv. Fl. lavend. Fl. papav. errat. an. ℥. ii. sem. staphysagrie, rad. pyreth. caryoph. oliban. an. ℥. ℞. camphor. croc. an. gr. xv. opii elect. ℥. ss. spir. vin. rectific. ℥. x.

Infunde per tempus, postea exprime & filtra, ac de hoc spiritu continueatur cochlear in ore.

488. Spiritus Otagicus D. Barbette.

℞. *Ovor. formicar. maj.* N. 100. *castor. pulpæ colocynth.*
an. ℥. i. *majoran. sabine, absinth. rutæ an.* M. i. *sem. cumini,*
sem. anisi, sem. carvi, sem. fœniculi an. ℥. iii. *baccar. lauri*
excort. baccar. Junip. an. ℥. ss. *cort. mali punici* ℥. vi. *Rad.*
helleb. nig. Rad. cyperi rot. Rad. raphani min. Rad. cyclamin.
an. ℥. i. *cepar. mediocr.* N. vii. *amygd. amar.* ℥. ii.

Infusa per 14. dies in f. q. *spir. vin. rectific.* destillentur
 in B. M.

Hujus guttæ 2. manè & vesperi in aurem instillatæ
 mira præstant.

489. Spiritus Panchymagogus Kyperi.

℞. *Trochisc. alband.* ℥. i. *scammon. gumm. gutt. an.* ℥. iii.
 Affunde *spiritum anis.* stent in digestionem.
 Purgat per secessum, & vomitum. *Dof.* ℥. i.

490. Spiritus Paralyticus D. Scretæ.

℞. *Adipis human. adip. canis, olei laur. express. an.* ℥. iv.
succin. flav. myrrh. rub. an. ℥. ii. *galban. zbur. an.* ℥. i. *spiri-*
tus vin. rectific. ℥. vi.

Destill. per retortam in B. arenæ prius igne leni, po-
 stea fortiori, donec omnis humor transcenderit. oleum
 hoc destillatum cum suo spiritu adhuc semel in cucurbi-
 ta rectific. Hinc spiritus, & oleum simul ad usum serven-
 tur.

491. Spiritus Salutis Maxvelli.

℞. *Spir. vin. potentiss.* ℞. i. *fol. senn. elect.* ℥. ii. *jalap. ve-*
sin. ℥. helleb. nigr. præp. ℥. vi. *ol. fœnicul. ol. anis. an. gutt.*
aliquot.

Fol. senn. & helleb. contundantur, jalappa verò mi-
 nu-

nutim incidatur, & macerentur omnia per 14. dies, tunc exprime, & adde iterum tantum novarum specierum, quantum prius addidisti, & ut prius procede: digestione repetita & colatura facta, si placeat, adhuc semel adde novas species, & ut prius procede, tunc spiritum expressum colatum pro usu asserva. *Dosis ab ℥.ss. ad ℥.i.*

492. Spiritus Sudorificus Felic. Vvirzii,
Chirurg.

℞. Spir. vin. ab omni phlegmate sequestrati ℞. i.

Infunde vitro angusti orificii, & adde

C. C. raspat. ℥. vi. myrrh. pulv. ℥. i.

Obturetur orificium, & stent ita per octiduum, postea destill. spirit. à fœcibus: destillatum ad fundam fecibus & iterum destilla & sic tertio repetatur. Hic spiritus postea reservetur in alio vitro angusti orificii, cui imponatur myrrh. pulv. ℥. i. C. C. raspat. ℥. ii. mithridat. ℥. ss. camphor. ℥. ii. Probe muniatur orificium & usui servetur. *Dosis* ℥. i. ss. ℥. ii. ℥. i. ss.

493. Spiritus Vitæ aureus D. Rulandi.

℞. Pulp. colocynth. ℥. v. gumm. bdell. gum. tragacanth. gum. Arab. an. ℥. i. ss. rhabarb. elect. cinamom. acut. an. ℥. ii. sp. vin. opt. ℥. xviii. vin. malvat. ℥. viii. M.

Stent in infusione in loco calido per triduum, vitro bene clauso & obturato, dein exprimatur fortiter, colaturque per chartam. *Dos.* à ℥. ii. ad ℥. ss. & ultra.

494. Spiritus Vomitivus D. Isaac. Roet.

℞. Nicotian. opt. bene incis. ℥. iv. scill. ℥. ii. nuc. mosch. ℥. ss. aque fontan. ℞. ii. aceti vin. alb. ℞. i.

Misceantur invicem ac primo fiat maceratio frigida per aliquot horas, dein destillatio per alembicum, postremo cohobetur destillatio bis terve cum recentibus

nicotian. scill. & nuc. moschat. recenter maceratis.

Pro Dosi minima fere quantitas sufficit. *Sacchar. albiss. puriss.* ad gratiam edulcorari potest.

495. Spiritus Uterinus J. H. Jungken.

℞. Rad. angelic. Rad. zedoar. an. ℥.ii. Herb. meliss. rec. M. vi. herb. puleg. herb. levist. ana M. v.

Incisa infunde cum *Vin. generos. Mens. iii.* tum destilla & pro lubitu rectifica,

496. Succus Sternutatorius D. Fr. Dekkers.

℞. Fol. majoran. virid. rec. fol. beton. recent. fol. ana. gallid. an. q. v.

Conteratur & exprimatur succus.

℞. Hujus succ. expres. ℥. ss.

Cui immisceatur

Castor. subtiliss. pulv. ℥. i.

Gossypium hoc inebriatum, Maniacorumque & Lethargicorum naribus inditum à multis pro singulari specifico habetur.

497. Sulphur Lunæ Sennerti.

℞. Argenti purissimi tantum, quantum videbitur, solve in *aq. fort. comm.* deinde calcina *Tartarum*, cui affunde *aq. calentem*, & vulgari via *Sal. Tart. elice*, filtra lixivium hoc sale Tartari imprægnatum, & injice dissolutum, & præcipitabitur in forma subtilissimæ Calcis, calcem hanc frequenti *aq. calentis* affusione edulcora, & a falsedine libera; Tum intra prunas in tigillo triquetro colloca, ut colorem assequatur puniceum; Calci affunde *acetum ter destillatum*, & extrahetur *sulphur coloris cærulei*, acetum tinctum separa, & aliud substitue dum nihil aliud amplius extrahatur, abstrahe in cineribus

per

per alembicum acetum, & sulphur lunæ manebit in fundo. Jam

℞. Sp. vini subtil. P. j. sal. Urinæ P. ℞.

M. probè & in balneo vaporoso collocata invicem uniantur, hinc sulphuri lunæ ea superfunde, & denuo hoc solvatur, solutum vasi circulatorio inditum per 30. dies circuletur, postea in cucurbitam non nimis amplam circulatum liquorem transfer, & ex arè a destilla forti igne, sic sulphur lunæ cum spiritu unà ascendit per alembicum coloris cærulei, hoc postea cum extracto *Castor. Dos. gran. vi. vel viii.* miscendum, & in *aq. salviæ, majoran. rorismarin.* quotidie exhibendum.

Est medicamentum Cephalicum seu caput confortans præstantissimum.

498. Syrupus Adstringens D. Fr. Dekkers.

℞. Fol. menth. crisp. fl. balaust. fl. rosar. rubr. an. ʒ. i. bac. myrti, cort. quercin. an. ʒ. i. ʒ. rasur. lign. santal. rubr. . . x. cinamom. acut. cassiæ lign. an. ʒ. vi.

Conc. & cont. affund.

Aqu. pluvial. calid. pint. iii.

Coq. s. a. vasis optime clausis ad tertiæ partis consumptionem, fortiter per pannum densum expresso, adde *Sacchar. clarificat. & ad consistantiam tabularum coct. q. s.*
Pro Syrupo.

499. Syrupus Aperiens D. Sennerti.

℞. Rad. aperient. an. ʒ. i. rad. cichor. rad. pimpinellæ an. ʒ. ℞. cort. si angulæ, cort. sambuci an. ʒ. v. herb. cuscute, herb. capill. vener. herb. agerati, herb. agrimon. an. M. j. herb. linariæ, herb. card. bened. herb. chamædy. herb. centaur. minor. El. genistæ an. M. ss. sem. carthami, sem. genistæ, aquileg. an. ʒ. ss.

Incisa & conquassata infundantur in vase arctè clauso

K + in

in f. q. *aq. simpl. & aceti squill.* ℞. i. per dies 3. in B. M. posita colentur, & addatur

Succi endivie, succi fumarie an. ℞. ss.

Et iterum addito *albumine ovi* per dies 3. digerantur & colentur, tandem adde

Sacch. clarif. & ad justam consistentiam cocti q. s.

F. Syrupus.

Commendatur ad obstructions hepatis.

500. Syrupus à Chalybe Mercati.

℞. *Scorie chalyb. præp. ℥. xii. Passul. f. arillis* ℞. ii.

Infundantur per dies 3. in ℞. vi. *aque*, & in fine bulliant ad consumptionem tertiæ partis, & tunc adde

Origani, amos an. P. i.

Bulliant parum & colentur, & ex colatura cum f. q. *sacch.*

F. Syrupus, cui in coquito in ligatura *croci* ℥. ii.

501. Syrupus Diacolocynthidos D. Jo. Freitagii.

℞. *Turpeth. gummos. pulp. colocynth. an. ℥. i. ss. fol. semine Alex. mundat. ℥. i. ss. epithym. fumar. scabios. an. P. i. ss. cinamom. acut. zingib. alb. an. ℥. i. ss. caryoph. ℥. i. mastich. ℥. ii.*

Affund. *aque fumar. part. ii. aqu. cinamom. part. i.*

Macerentur horis 24. in calido MB. dein colentur sine forti expressione & speciebus novas affunde aquas, donec omnem tincturam extraxeris, tincturas misce & per chartam transcola, donec faeces & viscositas omnis separata sit; dein adde

Sacchar. albiss. part. ii. syr. rosat. solut. uncias aliquot.

Coq. in leni balneo, & destillando dein, separa liquorem ad consistentiam syrapi.

Maxime hic Syrupus ab ℥. i. ad ℥. ii. exhibitus, commendatur in ischiade, articulorum doloribus, hydropticorum aquis educendis, cerebrique & nervorum malis pertinacioribus.

502. Syrupus Exhilarans D. Schillingii.

℞. Succ. burrag. succ. bugloss. an. ℥. iij. succ. pomor. redolent. ℥. i. succ. meliss. ℥. ij. succ. gran. cherm. ℥. ii. lign. aloes ℥. i. santal. citr. ℥. ii. spec. diamarg. frig. ℥. ij. spec. diamb. ℥. ii. sacch. albiss. ℥. ii.

M. f. l. a. Syrupus.

503. Syrupus Gemmatus Patavinus.

℞. Elect. de gemmis, confect. de hyacinth. an. ℥. ss. conf. alkerm. ℥. iij. margar. præp. ℥. ij. cort. citr. rosar. rubr. lign. aloes, rad. dracont. an. ℥. ii. aq. Flor. citr. ℥. ix. aq. scorzoner. ℥. ii. succ. citr. ℥. ijs.

Infund. per 34. horas, colentur & exprimantur, add. Sacch. fin. ℥. viii. musch. ambr. an. gr. 10. M.

504. Syrupus Hypochondriacus
D. Georg. Nosleri.

℞. Rad. ζ. aperitiv. an. ℥. iij. rad. polypod. rad. cepst. minor. cort. tamarisci, cort. cappar. cort. frangul. inter. an. ℥. ij. herb. cichon. herb. acetos. herb. bugloss. utriusque, herb. ceterach. herb. fumar. herb. meliss. Fl. 4. cordial. an. M. i. Fl. tunice, Fl. lil. cornvall. Fl. genist. Fl. sambuc. an. P. i. Sem. anis. ℥. iij. sem. citri, sem. endiv. sem. portulac. sem. ocym., sem. carth. conquass. an. ℥. ij. passul. min. fol. senn. el. an. ℥. iv.

F. ebullitio in ℥. ijs. aq. comm. & ℥. ss. vin. alb. per horam in MB. rase clauso, & in expressione infunde per 24. horas loco tepido & vase iterum diligenter clauso, adde

fol. senn. el. mechoacann. nigr. an. ℥. ijs. crem. tartari ℥. ss.

Deinde fortiter exprimantur cum sacch. q. s. ad consistent. Syrup. adde

Musch. rosar. q. s.

F. l. a. Syrupus.

505. Syrupus de Iva arthetica D. Sennerti.

℞. Iva arthet. M. ij. salvia, majoran. rorismarin polii, origani, calaminth. mentastri, pulegii, hyssop. thymi, ruta sylv. & domest. betonica, serpilli an. M. j. Rad. acori veri, rad. aristoloch. rad. peucedan. rad. valerian. rad. bryon. rad. gentiane, rad. dictamni an. ℥. ss. rad. fœniculi, rad. petroselini, rad. apii, rad. asparag. rad. rusci an. ℥. i. Stechad. arab. sem. anisi, fœniculi, sem. ligustici, sem. ameos, sem. carvi, sem. siler. mont. an. ℥. iii. rad. pyrethri ℥. ss. passul. ℥. ii.

Bulliant omnia in justa quantitate aque ad consumptionem quartæ partis, inde colentur, & cum mell. q. s.

F. Syrupus.

Commendatur ad Paralyfin.

Dos, ℥. i. ad ℥. ijs. cum aqua idonea sæpe exhibitus.

506. Syrupus Magistralis aperiens & purgans Riverii.

℞. Succ. rec. express. & per residentiam depurator. ex fol. endivie, fol. cichor. fol. agrimon. fol. fumar. fol. lupulor. fol. bugloss. ℥. iii. succi pomor. redol. rec. expr. & depurat. ℥. ii. sennemund. ℥. vi. epithymi ℥. ii. rhab. el. agaric. rec. trochisc. an. ℥. i. macis, caryophyllor. an. ℥. ss.

Infundantur & decoquantur ut artis est, donec colaturæ supersint quart. v. in quibus dissolve sacchari alb. quart. v.

F. Syrupus perfectè coctus.

Dos, ℥. iii. semel aut bis in mense vel pro necessitate.

507. Syrupus Magistralis D. Stapedii.

℞. Succ. rad. irid. nostrat. vin. alb. an. ℥. i. Succ. rad. eryng. succ. fol. succ. petrosel. fol. fœnic. an. ℥. ss. Herb. solidanell. M. iv. herb. cupator. canab. herb. menth. cris. herb. absinth. pont. an. M. ii. rhabarb. elect. ℥. ii. cinamom. acut. ℥. ss. sem. ebul. rec. sem. alkekeng. an. ℥. ii.

In phiola vitrea bulliant lento igne ad medium, colentur, colaturæ adde

Sacchar. alb. ℥. i.

M. F. Syrupus.

In Hydrope maxime convenit.

508. Syrupus Mastichinus ad Ventriculum roborandum Grulingii.

℥. Mastich. alb. et. ℥. iiii. aq. menthe ℥. viiii. aq. rosar. ℥. vi. vini alb. ℥. ii.

Coq. f. a. & cum sacc. ℥. i.

F. Syrupus.

509. Syrupus ad Oris fœtorem A. G.

℥. Succ. pyrol. ℥. i. sacch. q. s.

F. l. a. Syrupus, adde

Amb. ℥. ii. castor. ℥. i. zibeth. mosch. an. ℥. i.

M. ad lentum ignem.

Sumitur cochlear. i. & per triduum continuatur, totum corrigit oris halitum.

510. Syrupus Pantaleonis ad Dysenteriam.

℥. Myrobal. cheb. ℥. i. s. myrob. citr. ℥. vi. passul. cum avillis contrit. ℥. ii.

Coq. in ℥. iiii. aq. simpl. chalybeat. ad consumptionem medietatis, in colat. dissolve sacch. q. s.

Aromatizetur pulver. cinamom. grosso modo contus. ℥. vi.

Purgat & adstringit.

511. Syrupus de sanguine cichor. & chamædryos ad Sanguinem depurandum, obstructions referendas, & hepar refrigerandum

D. Riverii.

℥. Aq. cich. in B. M. parat. q. v. fol. cichor. Part. ii. fol. chamædr. Part. i.

Macerentur simul & digerantur per triduum in B. M. postea exprimantur, liquori adde *nova folia cichor. & chamædr.* digerantur iterum per triduum, deinde exprimantur, & infusiones illæ octies vel decies repetantur, liquor evadet rubicundus instar sanguinis, cui ad
sacch. pavem liquori quantitatem, & F. Syrupus.

512. Tabellæ Hæmoptoicæ Plateri.

℞. Sem. hyoscyam. alb. subtil. pulv. ℥. ii. corall. rub. ℥. ℞. gum. arab. ℥. i. violar. rec. N. x. succi berber. ℥. ii. sacch. in aq. rosar. & plantag. solut. ℥. ii.

F. Tabellæ.

manè & vesperi per multos dies fumendæ.

513. Tabellæ Liberantes Ferd. Imp.

℞. Cinam. elect. ℥. ii. rosar. rub. sem. portulac. rasur. ebor. coriand. præp. an. ℥. i. ss. C. C. præp. sem. Citri, sem. awam. sem. limon, excort. an. ℥. iii. ligni aloes, nuc. moschat. macis, sem. anisi, sem. bombac. excort. gran. junip. exacinat. rad. tormentilla, stor. tunicæ, herb. morsus diabol. an. ℥. ii. dictam. Cret. dictam. vulgar. scabios, borrag. bugloss. an. ℥. ss. oss. de corde C. N. ii. boli armen. præp. ℥. ii. trium santal. an. ℥. i. margarit. smaragd. saphyr. hyacinth. granat. an. ℥. ss.

F. omnium Pulvis.

cui adde *sacch. in aq. scord. solut. q. s.* F. confectio in Morfulis quovis tempore assumenda.

514. Tabellæ pro Nutricibus infantes epilepticos lactantibus D. Vvillis.

℞. Pulv. rad. Pæon. maris ℥. ii. pulv. sem. ejusdem ℥. i. sacch. in aq. flor. Tiliæ solut. & ad debitam consistentiam coct. ℥. iii. ol. succin. ℥. i.

F. l. a. Tabellæ

Pendeant singulæ ℥. ℞.

157

Comedat qualibet exta hora unam & debita victus
ratione utatur.

515. Tabellæ de Scammonio D. Sylvii.

*℞. Crystall. tartari ℥. i. ss., diagryd. ℥. iii. ol. cinamom.
gut. vi. sacch. plb. in aq. rosar. solut. ℥. viii.*

M. F. f. a. Tabellæ.

Hæ tabellæ infantibus, puerisque & alias delicatulis
dari possunt convenientissimè, cum earum dosis summa
sit a ℥. iii. ad ℥. ℞. infantibus à ℥. ℞. ad ℥. i. & adolefcen-
tibus ad ℥. ii.

516. Theriaca Antimoniata chymica
D. Rolfincii.

*℞. Theriac. opt. ℥. ℞. bezoart. mineral. antimonii diaphore-
tic. C.C. phil. calcinat. magist. corall. rubr. magist. ocul. cancr.
magist. perlav. lact. sulphuris, Flor. sulphuris ter sublimat.
ana, ℥. ii. salis C.C. volat. cinamom. carlin. an. ℥. i. extract.
opii cum succ. lim. vel spiritu vin. parat. lilior. corv. acor. ver.
vitr. spir. C.C. spir. vitrioli, ol. C.C. ol. lign. sanct. bals. sul-
phuris tinct. corall. tinctur. lunæ, mixtur. antipestif. composit.
Rolfinc. Elix. Propriet. an. ℥. ii. myrrh. rad. angelic. rad. ze-
doar. bacc. laur. extract. bacc. laur. rob. samb. & vin. q. s. ad
incorporationem.*

M. f. Electuarium.

Dof. gr. iii. iv. ℞. ss. vel quantum cusptide trahitur.

517. Tinctura Antifebrilis D. Corn. à Bontekoe.

*℞. Cort. chin. chin. ℥. ii. rad. gentian. herb. absinth. herb.
card. ben. herb. cent. min. an. ℥. iv. bacc. laur. ℥. ii. aloes ℥. ℞.
vin. Hispan. ℥. Lx.*

F. Tinctura

Dentur ℥. iv. ad ℥. v. ante paroxysmum.

518. Tin-

518. Tinctura Antihysterica D. Fr. Dekkers.

℞. Rad. levistic. rad. aristoloch. rotund. rad. imper. an. ℥. iiii. fol. rut. fol. menth. fol. puleg. an. M. i. ℥. fol. sabin. M. i. Fl. lavend. Fl. chamom. Rom. an. P. ii. sem. levist. ℥. ℥. bacc. laur. ℥. i. myrrh. rubr. nuc. mosch. an. ℥. ii. croc. optim. castor. elect. an. ℥. i. ss. cort. aurant. ℥. iii.

Conc. & cont. affund.

Vin. Gallic. pint. vi. sp. vin. pint. ii.

Post sufficientem digestionem, per alembicum extrahatur spiritus, qui affundatur

Gran. actos ℥. iiii.

Hæcque Tinctura s. a parata, usui servetur.

519. Tinctura Antiparalytica D. Sennerti.

℞. Primul. veris, Salviae an. M. i. Flor. lil. corvall. Fl. stæchad. arab. Fl. lavend. Fl. anthos. an. M. ss. caryophyll. nunc. mosch. galang. cinam. cubeb. gran. Paradis. lig. oloz. an. ℥. iiii. rad. acori veri, rad. ireos, rad. pæon. an. ℥. i. ss. sem. fœniculi, sem. anisi, sem. fiber. mont. sem. pæon. an. ℥. i. spec. diambrae, spec. diamoschi dulc. an. ℥. ii.

Affundatur *sp. vin. opt. rectif.* tantum, ut ad manus latitudinem vel etiam plus emineat, stent in infus. diebus aliquot, in vitro clauso, & singulis diebus agitentur, postea *sp. vini*, qui vim specierum imbibit, per inclinationem effundatur *Dos. ℥. ss.*

520. Tinctura Antipleuritica D. Tymæi.

℞. Flor. papav. errat. M. ii.

Affunde *aq. Taraxac. aq. scabios. aq. card. bened. an. ℥. i. aq. hederæ terrest. ℥. ss. sp. sulphuris q. s. ad gratiam.*

Mista stent in loco calido per horas 7. filtratis adde *Syr. è Flor. papav. errat. ℥. iiii. succi sanguisorb. depurat. ℥. ii.*

M.

521. Tinctura Asthmatica D. Dolæi.

℞. Flor. rosar. rub. P. i. affunde aq. veronicae, & F. l. a.
Tinctura.

℞. Hujus Tinct. ℥. vi. aq. asthmat. ℥. i. elixir. vitæ Mat-
th. ℥. ii.

M. detur cochleatim.

522. Tinctura Balsamica ad Arthritidem vagam
scorbuticam D. Fr. Dekkers.

℞. Spir. lumbric. terrest. ℥. v. spir. sal. armon. ℥. ℞. spir.
cochlear. ℥. ii. in quibus dissolve sapon. venet. ℥. ii. campho-
ræ ℥. vi. opii ℥. ii. croci ℥. i.

M. digere per aliquot dies, & noctes, postea filtra
& in vitro optimè clauso usui serva? potest cum lin-
teo prius calefacto parti affectæ applicari.

523. Tinctura Balsamica D. Mollenbrocii.

℞. spir. lumbric. ℥. x. spir. salis. armon. ℥. i. sapon. venet. con-
cis. ℥. ℞. camph. ℥. i. ss. opii Thebaic. gran. v. croc. gr. iii.
Misc. Diger. & Filtra.

524. Tinctura Bezoardica Cratonis.

℞. Vini malvat. ℞. viii.

Destilletur octies ex M. B. lentè, in hoc spiritu alco-
lisato infunde

Rad. tormentillæ, rad. serpentariæ an. ℥. i. rad. angelicæ,
rad. zedoar. an. ℥. ℞. cort. citri, cinamom. an. ℥. i.

Per tres dies.

Quo factò Tincturam aufer per expressionem, in
qua infunde:

Sperm. ceti rec. ambr. gryf. an. ℥. ss. rhab. el. ℥. i. mosch. ℥. i.

Vase optimè clauso servetur hoc divinum auxilium
pro

pro usu. Cujus gutta una cum sacch. rosato æstivo tempore, in hyeme verò in mica panis intincta usurpetur.

525. Tinctura Bezoardica D. Vvedelii.

℞. Rad. zedoar. rad. gent. ver. Rad. angelic. Rad. antbor
Rad. contrajerv. Rad. carlin. Rad. bistort. Rad. diptamm. alb.
Rad. tormentill. Rad. scorzon. ital. mont. Rad. vincetox. olmit.
an. ℥. i. Fl. galeg. Fl. ulmar. Fl. calend. Fl. scabios. Fl. rut. an.
℥. ss. sem. fraxini, sem. card. ben. sem. aquileg. sem. rut. ana
℥. ii. bacc. paria. ℥. i. ss. cubeb. gran. Kerm. opobals. an. ℥. ss. corr.
citr. ℥. vi. camphor. myrrh. ol. an. ℥. i. croc. ℥. i.

Conc. & cont. gr. m. affund. spirit. bezoard. seu sambuc.
citratum, (est. sambuc. & corticibus citr.] q. s. Cum per ali-
quot dies steterit in leni digestionem, adde

Spir. salis striati ℥. ii. spir. santal. rubr. ℥. i. ss.

Tinctura saturata decantetur & exprimatur, servan-
da ad usum. Miscetur per se cum subduplo vel subtriplo
Mixt. simpl. & Tinct. anodyn. gutt. aliquot; cum aliis verò pro
indicationum modulo varie.

526. Tinctura Bezoardica Vvratilaviensis.

℞. Carlinæ, zedoar. gentian. angelic. tormentillæ, bolæ
cervin. an. ℥. i. trium. santal. ℥. i. camphor. ℥. ii. moschi ℥. i.
Theriæ. mithridat. an. ℥. iii. sp. vini ℥. iii.

F. infusio per 30. dies in loco calido. Colatura usui
servetur.

Dos. gutt. 6. ad 12. in aqua conveniente.

527. Tinctura Catholica D. Fr. Dekkers.

℞. Rad. jalapp. ℥. ii. rad. ellebor. nigr. fol. sennæ mundat.
an. ℥. i. ss. rhabarb. opt. ℥. i. scammom. elect. ℥. ii. zingiber. al-
bi. cinamom. acut. sem. fanicul. an. ℥. i. ss.

F. Pulvis crassus, cui affundatur

Sp. vin. opt. q. s.

Ponantur simul, vasis optime clausis in arena, ut Tinctura extrahatur, quæ tum decantetur, novusque vini spir. affundatur, idque bis terve ad minimum repetatur, aut toties, donec omnis Tinctura ex speciebus catharticeis pharmacis sit extracta.

528. Tinctura China-chinæ Eiusdem.

℞. Cort. chin. chin. ℥. iii. rad. ellebor. nigr. ℥. vi. rad. serpentar. virgin. fol. senn. mundat. an. ℥. ℞. fol. sabin. M. i. flaved. cort. aurant. ℥. v.

Conc. atque cont. affund.

Sp. vin. pint. iii.

Stent in loco calido, vasis optime clausis, per biduum
Dos. mane & vesperi cochlearia duo.

529. Tinctura Cochleariæ, ad Melancholiam
hypochond. D. Glanzii, S. C. Mai.
Med. Ord.

℞. Herb. fumarig, herb. cochlear. herb. chamaedr. herb. absinth. an. Miii. cort. aurant. exsiccat. spec. diaplex. Archont. an. ℥. vi.

Digerantur in Spiritu sambuc. & cochlear. an. q. s. ad extrahendam Tincturam, postea colentur forti expressione. In colatura iterum infundantur priores herbe & species, hocque ter vel quater repetatur, ultimo clarificato per residentiam, adde

Spiritus flicis, spir. Cochlear. an. ℥. iv ℞. Tinct. Tartari antimoniati. ℥. ix.

M. Servetur in alembico bene clauso.

Dosis gutt. x. ad xv.

530. Tinctura Emetica D. Corn. à Bontekoe.

℞. Vitri Antimonii pulv. ℥. ℞. cinamom. ℥. i. vin. Galic. ℥. xx.

L

Ex.

Extrahatur Tinctura & filtretur.

Dof. ℥. ℥. ℥. i. ℥. i. ℥.

531. Tinctura radice Nifi vel Ninsi.

℥. Rad. ninsi ℥. ii. rad. pæon. rad. angelic. an. ℥. iii. fol. majoran. M. ℥. fl. rorismarin. fl. hyperic. stæchad. arab. an. Pii. summit lavend. P. i. bacc. junip. recent. ℥. vi. sem. anis. ℥. ii. castor. opt. ℥. ℥.

Conc. atque cont. affund.

Sp. vin. rectific. pint. iii.

Vasis optime clausis infund. ac diger. in arena tepida per octiduum, & Tinctura usui servetur.

Comendatur maxime in Paralyfi ex colica vel post colicam biliosam.

532. Tinctura Stomachica D. Fr. Dekkers.

℥. Rad. enul. campan. ℥. i. ℥. rad. zedoar. ℥. i. rad. calam. aromat. rad. angelice, rad. galang. an. ℥. vi. rad. zingiber. rad. liquirit. an. ℥. ℥. lign. aloes ℥. v. fol. menth. crisp. M. ii. bacc. junip. ℥. i. bacc. laur. sem. fænic. an. ℥. ℥. sem. anis. sem. carv. an. ℥. iii. cort. Vvinteran. ℥. vi. cinamon. acta. santal. rubr. an. ℥. i. piper. nigr. extrem. cort. aurant. cardamom. min. nuc. mosch. an. ℥. ii.

Conc. atque crasse cont. affund.

Sp. vin. rhenan. stop. i. ℥.

Misceantur per octiduum, tumque Tinctura decantetur & iterum affund. sp. vin. rhenan. pint. iii.

Digerantur per octiduum, Tinctura decantetur ac priori Tincturæ affundatur & usui servetur.

533. Tinctura Stomachica D. Stockhammeri.

℥. Croc. austr. aloes succotrin. myrrh. el. an. ℥. ℥. cort. aurant. extim. ℥. ii. rad. ari gr. xii. conferv. fl. tunic. ℥. i. conf. alKerm. compl. ℥. iv.

Incis. misce & irrorentur cum *Spiritu Vitrioli gut. x.*
tunc superfunde

Elix. vit. Matth. ℥. iii.

Stent in vitr. bene clauso, ad extract. Tincturæ,
quam filtra & adde

Essent. ambr. lib. ℥. i. M.

534. Tinctura Traumatica D. Scretæ.

℞. *Sanic. virid. ℥. iv. summit. veron. summit. fœnic. bacc. junip. inmat. an. ℥. iii. rad. belen. rad. symphyt. fol. rut. fol. chamædy. fol. rosmar. rhapont. ver. ℥. ii.*

Concis, omnia excipiantur butyr. recent. non salit. ℥. ii.
& per 8. dies & noctes soli exponantur; affund. postmodum aque sanicul. Mons. i. bulliant ad consumptionem aque, exprime fortiter & usui serva.

535. Tragea ad Apoplexiam Langii.

℞. *Majoranæ, betonicæ, salvie, rosismar. lavendule, meliss. stæchad. an. ℥. i. nuc. moschat. cinamom. coriand. præp. an. ℥. ii. cubeb. cardamom. galang. piperis long. gran. pæon. an. ℥. i. caryophyll. macis, zedoar. zinzib. feniculi, xyloaloes an. ℥. ℞. sacch. ℥. i.*

M. F. Pulvis.

536. Tragea Bronchialis D. Scretæ.

℞. *Rad. scrophul. lap. spong. an. ℥. ii. off. sep. sal. gem. an. ℥. i. ℞. zingib. piper. alb. ivid. florent. an. ℥. i. sacch. cant. alb. vel commun. ℥. x. olei cinamom. gutt. ii.*

M. F. Pulvis

Decrescente luna, summo mane ac cubitum iturus
℥. ℞. ad ℥. i. sumat, vel per se, vel cum pauxillo vini,
aut alio liquore, cujus collum strumis & scrophulis est
detur patum.

537. Tragea Ophthalmica Ejusdem.

℞. Sem. fenic. ℥. i. rad. pæon. mar. herb. ac. fl. euphras. an. ℥. ℞. ocul. Cancr. ℥. ii. cinamom. flor. ros. rub. an. ℥. i. sacch. alb. ℥. i. 1/2.

M. F. Pulvis subtil.

538. Tragea ad Vertiginem D. Kegleri.

℞. Gran. pæon. excort. coriand. præpar. nuc. moschat. galang. visci Querc. cubeb. piper. long. cardamom. zingib. rorismarin. an. . i. sacch. alb. ℥. i. iss.

M. F. Tragea.

539. Trochisci ad Humorū acrimoniam corrigendam Sylvii.

℞. Sem. hyoscyam. alb. sem. papav. alb. an. ℥. ℞. Thuris masculi, myrrhæ rub. an. ℥. i. croci opt. ℞. i. succi liquirit. inspiss. ℥. i. sacch. althææ. ℥. ℞. (si placet. opii Thebaic. ℥. ℞.) gum. Tragac. in aq. rosar. solut. ℥. i.

F. f. a. Trochisci parvi.

540. Trochisci contra Luem Veneream
D. Dekkers.

℞. Cinnabar. factit. ℥. ii. gum. guajac. ℥. iii. gum. benzoin. gum. styrac. calamit. an. . i. iss.

cum f. q. terebinth. F. f. a. Trochisci

Hujus fumus toto corpore conceptus in conclavi vel vase illum ob usum pro lubitu exstructo, & fabricato, Luem Veneream, affectusque inde pendentes, dolores, ulcera &c. sanat.

Nota. Vires robustas desiderat, nam forte est medicamentum.

541. Trochisci ad Menstrua provocanda potentissimi
Eiusdem.

℞. Herb. sabin. rec. exsiccet. ℥. iii. bacc. laur. fem. cumin.
rad. asarian. ℥. ii. myrrh. rubr. ℥. ℞. sagapen. ℥. ii. styrac. ca-
lamit. alypt. moschat. an. ℥. i.

M. F. Pulvis, cui adde

Olei succin. ℥. ℞. & cum terebinth. vel ladano

F. Trochisci magni pro suffitu, ad menstrua cienda
potentissimi.

542. Trochisci Narcotici Fernelii.

℞. Gum. arab. gum. tragacanth. gum. amyl. an. ℥. ℞. coruss.
aqu. rosar. lot. ℥. vi. styrac. calamit. myrrh. castor. opie sapa so-
lut. an. ℥. iv. croc. ℥. i.

Trita excipiantur mucilag. psyll. ex aqu. rosar. apparatus,
figenturque Trochisci.

Utiles apprime sunt, in contumacibus Capitis, Den-
tiumque cruciatibus.

543. Trochisci Pestilentiales interni
D. Rolfincii.

℞. Pulv. rad. angelic. pulv. rad. pinpinell. an. ℥. ii. pulv.
rad. valerian. ℥. i. pulv. rad. zedoar. pulv. rad. ireos an. ℥. ℞.
cort. citr. ℥. ii. caryophyll. nuc. mosch. an. ℥. i. santal. citrinor.
cynamom. an. ℥. i. myrrh. elect. ℥. ii. bol. armen. prep. ℥. iv.
cum infus. tragac. aqu. ros. fact. adde

Mosch. Alex. gr. iv. sacch. albiss. ℥. iii.

F. Trochisci.

544. Trochisci Vomitorii D. Bierlingii.

℞. Flor. antimonii rite prep. ℥. ℞. gumm. tragacanth. sac-
ch. finiss. an. ℥. vi. olei anis. ℥. ℞.

F. cum diligentia confectio in Trochiscos, quorum unaquæque iuste ponderet ꝑ. i.

545. Turunda in Rhagadibus & fissuris Ani
D. Michaelis.

℞. Empl. de ceruss. ꝑ. ℞. camphor. gr. vi. cum unguent. ro-
sat. unguent. pomat. & olei rosar. q. s.

F. l. a. Turunda, oblinatur & indatur in Anum.

546. Vinum Antiscorbuticum D. Vvillis.

℞. Fol. cochlear. sub sereno cælo collect. q. v.

Succo ex contusis expresso doliolum iii. vel iv. con-
gior. capax impleatur, flor. cerevisiæ cochleari uno vel
duobus impositis per duos dies fermentare sinatur, dein
vas occlusum in cella vinaria per 6. menses collocetur,
postea liquor clarus ad instar vini Hispanici flavescens
in Utres exhauriatur, ac usui fervetur, per plures an-
nos incorruptus perdurat. Dos. ꝑ. iii. vel ꝑ. iv. bis in die.

547. Vinum Aperiens Diureticum
D. Fr. Dekkers.

℞. Rad. ireos nostrat. ꝑ. i. rad. entul. campan. rad. armorac.
rad. vincetox. an. ꝑ. iii. Cort. median. sambuc. ℥. vi. cort. lign.
lassifr. ꝑ. ℞. fol. agrimon. fol. soldanel. fol. cochlear. fol. matri-
an. M. i. fol. fenn. mund. ℥. v. summit. cent. min. P. i.
vacc. junip. ꝑ. vi. gemmar. ribesior. nigr. ℥. iii. sem. levisfici,
sem. carv. an. ꝑ. ii. agaric. albiss. limatur. chalyb. nodulo inclus.
an. ꝑ. ff.

Conc. atque cont. affund.

Vin. Rhenan. pint. vi.

Dosis: Haustus ꝑ. iii. nempe mane jejune, & hora quar-
ta pomeridiana, instillatis gutt. xx. de sequenti singulis
dosisibus.

℞. Salis volat. oleos. spir. cochlear. an. ꝑ. i. M.

548. Vinum

548. Vinum Diureticum ad Hydropem
Sennerti.

℞. *Stramin. fabar. M. vi. summit. junip. summit. geniste,*
an. M. ii. Summit. matrisylv. M. i.

Comburantur in cinerem, per quem vinum bis vel
ter coletur, cujus ℥. v. calidè exhibeantur.

549. Vinum Guajaci, Amati Lusitani.

℞. *Lig. guajac. noviter. limat. ℥. x. cort. ejusd. gummos.*
℥. ii. vini alb. generos. ℥. xx.

Macerentur 24. horis, deinde bulliant ad lentum
ignem ad medietatis consumptionem, in hujus perco-
lati ℥. x. infunde:

Hyssopi, anethi an. M. i.

Iterum bulliant ad remanentiam ℥. vii. & colentur.

Dos. ℥. viii. pro sudore ciendo semel vel etiam bis in die
Pro potu ordinario:

℞. *Remanent. superioris decoct. & adde rasur. rec. ℥. iv.*
vini alb. ℥. xx.

Bulliant ad consumptionem ℥. viii. & colentur.

550. Vinum Hydropicum J.H. Jungken.

℞. *Rad. urtic. rad. ebul. rad. ireos an. ℥. ℥. rad. liquorit. ℥. i.*
ciner. genist. ciner. junip. ciner. fabar. stramin. an. ℥. ii. bacc.
ebul. ℥. j. rhabarb. el. ℥. ii. croc. martis solub. ℥. iii.

Incis. & contus. dentur ad Nodulum Mensuræ vini
infundendum, *ejus Dosis mane ℥. iii. ad ℥. iv. cum spiritu*
salis armoniaci gutt. xx.

551. Vinum Martiale D. M.

℞. *Essent. martis Myns. ℥. i. cass. lign. ver. ℥. ii. cina-*
moni. el. ℥. i. antophyll. ℥. i.

Superfunde *vinimalvatici* ℥. ii. stent in loco calido per triduum, postea colentur.

Dosis ab ℥. i. ad ℥. ii.

552. Vinum contra Memoriae labefactionem
D. Fr. Dekkers.

℞. Rad. angelicæ, rad. irid. florentin. rad. galang. an. ℥. iiii. fol. majoran. nobil. fol. laur. fol. origan. rorismarin. an. M. i. Comar. lavendul. comar. thymi an. M. ss. bacc. junip. ℥. vi. carb. cardamom. min. nuc. mosch. an. ℥. ii.

Conc. & crasse cont. insuantur sacculo & cantharo lapideo indantur, vinique Gallic. pint. iv. affundantur.

Dos. ℥. iiii. ter quaterve de die.

553. Vinum ad Menstrua suppressa,
D. Fr. Dekkers.

℞. Rad. angelic. rad. aristoloch. rotund. rad. galang. rad. rub. tinctor. an. ℥. iiii. fol. pulg. fol. menth. crisp. fol. sabin. an. M. i. bacc. laur. bacc. junip. an. ℥. ss. sem. levist. sem. snapi, sem. fœnic. an. ℥. ii. croc. opt. cinamom. acut. an. ℥. ss. caryoph. flaved. cort. aulantior. an. ℥. iss.

Conc. atque cont. cantharoque lapideo indit is affund.

Vin Galic. pint. v.

Postque infusionem per octiduum, singulis vel alternis matutinis de hoc vino medicato usurpentur ℥. iiii. instillatis unicuique dosi spirit. fuliginis vel salis armoniaci gutt. xv. vel xviii.

554. Vinum ad Pituitam præparandam
D. Morelli.

℞. Ling. guajac. raspat. ℥. v. falseparill. concis. & confus. ℥. vi. Rad. acori, rad. rad. galang. helenii an. ℥. ii. cort. citri sic. ℥. iss. coriand. prep. ℥. ss. fol. sic. betonic. fol. sic. agrimon. fol. sic. absinth. fol. sic. menth. fol. sic cent. min. an. M. i.

Infunde in vini opt. ℞. vi. per dies 6. sæpius agitando.
 Colat. adde
 Sacch. alb. ℥. iii.
 F. Vinum medicatum. Dos. ℥. ii.

555. Vinum Præservativum in Podagra
 Bierlingii.

℞. Herb. chamædr. chamæpyth. anagall. cum flor. an. M. i.
 flor. hyperic. P. iii. flor. anthos, flor. beton. an. P. ii. rad. helleb.
 nigr. rad. jalapp. an. ℥. i. hermodact. turpeth. an. ℥. vi. crem.
 tartari ℥. ii. cost. aromat. ver. ℥. i. ss.

Incisa & cont. dentur ad Nodulum. Dulcoretur ad
 palatum.

556. Vinum Purgans ad Hydropem D. Barbette.

℞. Rad. gentiane, Rad. ireos, Rad. cichor. Rad. fœnicul.
 Rad. imperator. an. ℥. i. cort. median. sambuci ℥. i. ss. fol. chama-
 pitrys M. i. fol. rosismarini P. ii. flor. centaur. min. P. i. sem.
 apii. sem. coriandr. sem. carvi, sem. urticae, sem. fœnicul. ana
 ℥. i. fol. fenug. el. ℥. ii. agaric. levis ℥. iii. jalapp. ℥. ss. tur-
 bith. ℥. i. ss.

Incisa infundantur in ℞. vi. vini Rhenani. Dos. ℥. iv.

557. Viperinum Bezoardicum D. Cnoffellii.

℞. Pulveris viperin.

Ex sola spina, seu ossibus per se absque igne præ-
 parat.

Unicorn. mineral. terræ sigill. Melitens. ocul. cancr. an.
 part. equal.

M. F. Pulvis, qui cum essent. viperin. seu solo decoct.
 viperar. s. q. sæpius inebriandus, & iterum per se exsic-
 candus est. Jam

℞. Pulveris hujus viperin. comp. ℥. iii. antimonii diaphor.
 fixi ℥. ii. essent. mosch. arabarifat. ℥. ss.

Et

Et cum *mucilag. tragacanth.* [per decoct. viperar. fact.]
 q. s. fiat Massa, ex qua postea formentur globuli in forma
 terræ sigillat. vel pro lubitu.

558. Unguentum Alvum laxans Jessenii.

℞. Fellis tauri, butyr. rec. nov. salit. an. ℥. iii. extract.
belleb. nigr. extract. diacolocynth. an. ℥. i. diagryd. gr. vi.
croci gr. viii.

M. & lento igne coq. ad consistentiam melleam, &
 cum nucis juglandis putamine umbilico impone.

559. Unguentum ad Ambusta, quo Miles pauper
 dives factus.

℞. Fol. salviae M. i. Fol. plantag. M. ii. butyr. rec. nov.
salit. ℥. vi. stercor. gallinae rec. ℥. quantum fieri potest al-
biss. ℥. iii.

Frixentur per horæ quadrantem, & expressio usui
 detur.

560. Unguentum Anserinum ad Paralyfin
 D. Sennerti.

℞. Anserem Veterem pinguem.

Suffocetur, deplumetur, & exenteretur, exentera-
 to inde

Cerae flavae, butyri ovilli, sal. comm. ana. ℥ii. pingued.
vulp. ℥. iii. pingued. cati sylv. ℥. ii. pingued. porci ℥. ii. pingued.
humanae ℥. i. medullæ crur., asini, medullæ, crur. bovis, medul-
læ, crur. cervi an. ℥. i. pulv. Thuris. farinae fabar. far.
eligin. an. ℥. ii.

Repleatur & consuatur, veruque transfigatur & asse-
 tur, vel ollæ vitreatæ inditus lento igne assetur, ubi
 cavendum, nè aduratur. Liqueor extillans usui ser-
 vetur.

561. Unguentum Antispasmodicum Riverii.

℞. Butyr. rancid. lardi vet. an. quart. i. bdellii, ammoniac.
an. ℥. i. myrrh. castor. an. ℥. iii. fl. stœchad. fl. anthos an. P. i.
muc. mosch. caryoph. an. ℥. i. catum parvum exenteratum,
excoriatum & in frustra concisum.

His infarciatur Anser & consuatur, torreatur in ve-
ru; primus qui defluit succus, abijciatur, secundus
colligatur in vase aceto semipleno, eoque illinantur par-
tes spasmo tentatæ & integra spina dorsalis.

562. Unguentum ad Atrophiam D. Barbette.

℞. Summit. sabine, summit. junip. fol. levist. rec. an. M. ii.
flor. chamom. gran. junip. an. P. ii. ol. laurin. ol. lil. alb. an.
℔. i. axung. porc. ℥. iii. axung. canis ℥. i. ap. vitæ ℥. ii.

Coq. ad consumptionem humid. & expressioni fortiter
factæ adde

Ol. spicæ ℥. iii. ol. junip. ℥. i. sem. sinapi pulv. ℥. ℔. rad.
pyretbri, rad. piper. longi pulv. an. ℥. ii. ceræ flavæ q. J.
M. F. Unguentum.

563. Unguentum ad Cancrum exulceratum
D. Barbette.

℞. Gallar. cort. granat. an. ℥. ℔. gypsi usti ℥. i. boli aymen.
℥. ℔. plumbi usti ℥. ii. cinerum testarum cancr. ℥. i. terebinth.
& mellis q. s.

M. F. Unguentum.

464. Unguentum ad Cariem ossis D. Barbette.

℞. Rad. aristol. rot. Rad. ireos, Rad. peucedan. an. ℥. ℔.
myrrhæ, aloes an. ℥. i. ℔. cort. pini, scoris aris an. ℥. i. lamm-
bric. terrest. ℥. ii. mell. q. s.

M. F. Unguentum.

565. Unguentum ad Cicatrices delendas Foresti.

℞. Ol. amygd. dul. ℥. i. s. ol. lil. alb. ℥. i. axung. cap. pingued. hirci an. ℥. ss. sarcocolle ℥. ss. farine oryzae, farine lupin. an. ℥. i. lithargyr. aur. ℥. ss. pulv. rad. bryon. pulv. rad. ireus an. ℥. i. sacch. tabarret ℥. i.

Conterenda conterantur in pollinem, & cribro tenuissimo excipiantur, tandem commisceantur in mortario, superinfundendo

Aq. rosar. aq. lil. alb. aq. fabar. an. q. s.

Continuo agitando & incorporando. Postea per pannum laneum manibus emulcendo trajiciantur, & exibit Unguentum molle.

566. Unguentum ad Cicatrices delendas Grulingii.

℞. Ol. lauris. ol. comm. ceree an. ℥. i. ss.
M. F. Unguentum.

567. Unguentum Convulsivum D. Barbette.

℞. Ol. limacum, ol. lumbricor. ol. sesamin an. ℥. i. pingued. arietis, pingued. vulpis an. ℥. s. butyri non salis. ℥. vi. spir. vini ℥. iii.

Coq. ad spiritus consumptionem, addendo
Ol. spice destill. ol. rosismarin. ol. succin. alb. an. ℥. ii.
M. F. Unguentum.

568. Unguentum Cosmeticum D. Michaelis.

℞. Ol. amygd. dul. non rancid. ℥. i. ss. ol. jasm. ℥. ii. Instilla guttatim ol. tartari per deliq. q. s.

M. exactè in formam linimenti, adde
Cosmet. Cluvii vel cerussa antimoniæ ℥. i. vel ℥. iv. M.

569. Unguentum Digestivum ad vulnera
D. Barbette.

\mathcal{L} . Ol. olivar. \mathfrak{z} . ii. cere citrin. \mathfrak{z} . \mathfrak{ss} . mastich. thuris an.
vitell. ovi N. i. butyr. sine sale qu. s.
M. F. Unguentum.

570. Unguentum Digestivum Sennerti.

\mathcal{L} . Ol. rosar. \mathfrak{z} . \mathfrak{ss} . terebinth. \mathfrak{z} . i. vitell. ovi N. i.
M. F. Unguentum.

571. Unguentum ad Fistulas D. Barbette.

\mathcal{L} . Vitriol. alb. \mathfrak{z} . iv. alumin. ærugin. gris an. \mathfrak{z} . \mathfrak{ss} . aceti
fortis \mathfrak{z} . vi.

Calcinentur in vase lutato & f. pulvis, qui misceatur cum Ung. Ægypt. eoque inungatur turunda fistulæ inferenda.

572. Unguentum ad Furfures Capiti
D. Sydenham.

\mathcal{L} . Ol. amygd. amar. ol. laurini, cinerum fol. abrotani an. \mathfrak{z} . i.
M. probè & F. linimentum.

Inungatur totum caput, singulis matutinis diligenter fricando, & postea superimponendo vesicam suillam, præmissa tamen debita purgatione

573. Unguentum ad Guttam Rosaceam Elidæi.

\mathcal{L} . Cort. rad. lapath. acut. \mathfrak{z} . ii. favinæ fabr. sulphuris vivi an. \mathfrak{z} . i. borac. camphoræ an. \mathfrak{z} . \mathfrak{ss} . succi hederæ terrest. succi plantag. an. \mathfrak{z} . i. \mathfrak{ss} . cum axung. porci q. s.
F. l. a. Unguentum.

574. Unguentum ad Herpetem D. Barbette.

℞ *Lap. prunellæ* ℥. i. *flor. sulphuris* ℥. ℞. *sal. saturni* ℥. i. *ss. ol. raparum veteris qu. s.*
M. F. Unguentum.

575. Unguentum Mendicorum ad Vulnera.

℞ *Rad. morsus diabol. rec. baccar. junip. an.* ℥. v. *urtice recent. rutæ, ocul. popul. rec. an.* ℥. ii. *℞. butyr. rec. ℥. i.*
Coq. simul ad aquositate consumptionem agitando ligno corylo.
F. Unguentum.

576. Unguentum Nasale ad Pestem Grulingii.

℞ *Extract. theriacal. extract. angelic. an.* ℥. ss. *ol. moschat. expr. ℥. ss. ol. succin. ol. terebinth. ol. spicæ, ol. scapion. an. gutt. vi.*
M. F. Unguentum.

577. Unguentum ad Ophthalmiam siccam.
D. Sennerti.

℞ *Butyr. majal. s. sale, ol. rosar. an.* ℥. i. *ss. aloes ℥. ii. camphora ℥. ℞. lithargyr. aurei, lithargyr. argent. an.* ℥. i.
Butyrum & oleum liquefiant, hinc ad addantur reliqua, & in mortario plumbeo
M. F. Unguentum.

Quo vesperi palpebræ illinantur: mane mixtura et
Aqu. agrimon. aqu. rosar. & lact. muliebr. an. p. aq. abluantur.

578. Unguentum Ophthalmicum viride D. Franci.

℞ *Tur. præp. ℥. i. aqu. rosar. ℥. i. camph. in ℥. i. ol. rosar. sol.*

175

solut. ℥. ii. viridifæris ℞. i. *butyr. recent.* ℥. ii. M.

579. Unguentum ad Pediculos inguinales
D. Scretæ.

℞. *Pingued. porcin.* ℥. iv. *sem. staphid. agr. contus* ℥. i.
Hæc super ignem frixentur, dein colat. adde
Mercurii viv. cum pauxillo, terebinth. extinct. ℥. ℥. ex-
tract. *nicotian.* ℥. ss. M.

580. Unguentum ad Phthiriasin D. Sennerti.

℞. *Pulv. staphidis agr.* ℥. iii. *farinæ lupinor.* ℥. ℥. *aga-
ria. alb.* ℥. iii. *sulph. vivi* ℥. ii. *fel. Tauri* ℥. ℥. *ol. absinth.* q. s.
M. F. Unguentum.

581. Unguentum Placentinum ad Ulcera Gallica
& alia quæcunque Hospitalis
Paduani.

℞. *Minii, mercurii præcipit. an.* ℥. vi. *cere alb. æ-
rissæ an.* ℞. i. *ol. comm.* ℞. v.

M. F. Unguentum.

582. Unguentum contra Podagram celebratissimum
Smidmair.

℞. *Ocul. popul. arbor. herb. violar. herb. agrimon. herb. he-
pat. nob. herb. nasturt. herb. melilot. herb. anserin. herb. plan-
tag. maj. & minor. herb. hyoscyam. herb. fragar. herb. lactuc.
herb. papav. herb. nymph. herb. abrotan. herb. tormentill. flor.
chamom. Rom. parietar. beton. sedi major. an.* M. i.

Colligantur omnia tempore suæ maturitatis, con-
tundantur recentes cum *axung. porcin.* indantur ollæ vi-
treatæ, stent in digestionem ut putrescant. Coq. super
perrimponatur *vesica porcina*, vel loco hujus vesicæ,
usurpetur *Emplast. Noriberg.*

583. Un-

583. Unguentum Podagricum singulare
D. Fr. Dekkers.

℞. Terebinth. venet. opt. lot. ℥. iii. smegmatis Amstelodamens. ℥. ss. vitell. ovar. N. iii. salis optime contus. imo & levigat. ℥. ii. croc. optim. ℥. i.

F. diu conquassando & miscendo Unguentum, super bubula polita pumiceque complanata extendendum.

584. Unguentum Polychrestum contra quosvis dolores Arthriticos D. Arnifæi.

℞. Axung. porc. rec. aq. samb. lot. & repurg. q. s. axung. taxi ℥. i. medull. human. ℥. ss. succ. succul. rec. sambuc. succ. ebuli, succ. fol. plantag. succ. fol. chamaedr. an. ℥. vi. pingued. vel muc. limac. ℥. ii. unguent. diapalm. ℥. i.

Post addatur succ. chamaedr.

F. l. a Unguentum.

585. Unguentum ad Ruborem & pustulas oculorum mihi usitatum.

℞. Butyr. rec. s. sale in aq. Euphrag. aliquoties loti ℥. i. ss. Tutie prep. ℥. i. ss. camphoræ ℥. i.

M. F. Unguentum.

586. Unguentum de Sapone ad Paralyfin Cratonis.

℞. Sapon. Venet. ℥. ss. ol. baccar. junip. ℥. i. pulv. sem. cruce ℥. vi.

M. F. Unguentum.

587. Unguentum ad Scabiem D. Sennerti.

℞. Succ. lapath. acut. ℥. i. sulph. citrim. ℥. iii. nitri ℥. ii. Syrac.

styrac. liquid. farinæ lupinor. an. ℥. iij. ol. rosar. q. s. cere parum.

M. F. Unguentum.

588. Unguentum ad Scabiem D. Sorbait.

*℥. Pingued. suille antiq. ℥. vi. liquefiant ad ignem & co-
lentur, dein adde sulph. vivi subtil. ℥. pulv. baccar. lauri eo-
dem modo pulv. an. ℥. iij. caryophyll. arom. ℥. i. pulv. lapath.
acut. ℥. ℥.*

M. F. Unguentum.

Quod scabiem infallibiliter tollit.

589. Unguentum Singulare Fuscarenì, in contu-
sionibus magnis, è Turciâ ab ipso
allatum.

*℥. Ol. olivar. bene matur. ℥. j. medull. crur. bubul. resin.
pin. cere flav. an. ℥. ii. butyr. rec. insuls. ℥. iii.*

Liquefiant omnia lento igne, cumque liquefacta fuerit
medulla, removeto. Miraculosum est experientia.

590. Unguentum Stomachale Franc. de Salis.

*℥. Comar. menth. fol. absinth. fol. salv. Rom. fol. rut. fol.
majoran. fol. cherefol. fol. meliss. fol. calaminth. fol. origan. cret.
an. M. i. Flor. chamem. Fl. aneth. Fl. lavendul. Fl. rovismar.
Fl. spic. nard. Fl. calend. Fl. rosar. rubr. an. P. ii. rad. angelic.
odor. rad. carlin. rad. levist. rad. hyppomarathv. rad. calam.
arom. rad. galang. rad. acori, rad. zedoar. rad. imperator. an.
℥. ℥. cort. citr. cort. aurant. an. ℥. vi. sem. fœnic. sem. cumin.
bacc. laur. bacc. juniper. an. ℥. iii. macis ℥. ii. vin. malvat. ge-
neros. mens. iv. vel v. ol. absinth. ol. mastich. ol. laurin. ol. men-
th. an. ℥. iv.*

Bulliant omnia lento igne in duplici vase, ad totalem
vini consumptionem & coentur olea, quibus adde

Gumm. tacamahc. aceto destillato solut. ℥. iii. bals. oriental.

M liqui-

liquidambr. ol. nucist. an. ℥. i. ss. salis absinth. ℥. ii. spec. diarrhod.
 Abbat. spec. aromat. rosat. caryoph. an. ℥. ss. pulv. mastich.
 pulv. benzoin. an. ℥. iii. trochisc. de gallia mosch. ℥. i. ol. anis.
 dest. ℥. ss. ol. caryophyll. gutt. xv. cere novæ q. s.

F. Unguentum jultæ consistentiæ.

591. Unguentum ad Tineam capillorum
 Crulingii.

℞. sulphuris citrin. ℥. iii. raphan. ℥. i. alumin. crud. ℥. ℞.
 sem. staphisagr. rad. pyrethri an. ℥. i. axung. porci. ℥. ii. vel q. s.

F. l. a. Unguentum.

592. Unguentum contra Veneficia & Incantamenta
 decantatissimum Carrichterii.

℞. Adipis canin. liquid. & mund. ℥. iv. adipis. ursi ℥. viii.
 adipis caponis ℥. xxiv.

Deinde tres truncos visci corylin. adhuc virentis.

Frustratim sectos & tusos, dum humescant. Contun-
 de autem simul lignum, folia, baccas, & misce omnia
 in phiola; quam soli septimanas ix. cum exposueris,
 eo utere, & inunge Veneficiatorum partes: sic certum
 habebis experimentum contra incantamenta.

598. Unguentum ad Venerem Bierlingii.

℞. Rad. pyreth. piper. zingiber. cinamom. sem. sinap. an.
 ℥. i. euphorb. ℥. ℞. ol. laur. ℥. ii. ol. spic. ℥. i. cere parum.

F. Unguentum, quo illinatur regio intra anum &
 testes.

594. Unguentum contra Vermes D. Fr. Dekkers.

℞. Unguent. de arthanita maj. Mesues, unguent. colo-
 cynth. Avicenn. an. ℥. ii. fell. taurin. ol. amygd. amar. an. ℥. ss.
 mercurii crud. ℥. iv.

Misceantur exactè, totusque venter inungatur.

595. Unguentum ad Vitiliginem Sennerti.

℞. Succ. chelidon. maj. succ. lapath. acut. succ. fumarie,
succ. scabiosæ an. ℥. i. s. pulv. sinapi ℥. i. adipis gallinæ q. s.
M. F. Unguentum.

596. Unguentum ad Ulcera tibiaram antiqua
mihi probatum.

℞. Butyr. rec. sine sale, terebinth. Ven. an. ℥. i. album.
Ovor. N. 2.
M. F. Unguentum.

597. Unguentum ad Uteri Rhagades Grulingii.

℞. Axung. anatis, sevi cervin. an. ℥. ℞. hyssopi ℥. ii. croci
℥. i. ol. lil. alb. ol. nard in. an. ℥. ii. ceræ citrin. q. s.
M. F. Unguentum.

598. Unguentum ad Vulnera Capitis
Conciliatoris.

℞. Gum. elemi ℥. iii. resinæ puriss. ℥. iv. cere ℥. vi. ol. rosac.
iii℞. ol. ammoniac. ℥. ii. ol. terebinth. ℥. iii.
M. F. Unguentum.

599. Unguentum ad Vulnera Nervorum & tendinum
D. Barbette.

℞. Terebinth. Ven. lachrym. abjetis an. ℥. i. gum. ammoniac.
℥. ℞. gum. carannæ ℥. ii. balsam. Peruv. ℥. iii. propoleos ℥. vi.
ol. hyperic. ℥. i.
M. F. Unguentum.

600. Unguentum ad Vulnera Sclopetorum
D. Barbette .

*℞. Picis liquid. terebinth. galban. an. ℥.ii. mastich. thuis,
nitri, sal. armoniac. an. ℥.i. alumin. ℥. ss. virid. ævis, vitriol.
alb. camphoræ, pulv. lumbric. terrest. an. ℥.i. ol. lini, ol. ro-
sar. an. ℥. ii. ol. lumbric. ol. terebinth. Ven. an. ℥.i.*

M. liquefiant super ignem &

F. Unguentum .

O. A. M. D. G.



I N D E X

M O R B O R U M

ET

M E D I C A M E N T O R U M .

Numerus adjectus, non paginas, sed
Medicamenta denotat.

Abortus.

98. **C**Ataplasma miraculosum D. Hartmanni.

Achores.

10. Aqua Æsculapii D. Zapatæ.

249. Lapis Medicamentosus correctus D. Mercklini
Patr.

375. Pulvis ad Achores Cekkii.

591. Unguentum ad Tineam capillorum Grulingii.

Acrimonia humorum.

404. Pulvis Epiceraasticus Doct. Mercklini Fil.

539. Trochisci ad Humorum acrimoniam corrigendam Sylvii.

Adstringentia Med.

498. Syrupus Adstringens D. Dekkers.

I N D E X.

Alexipharmaca Med.

1. Acetum alexipharmac. Doct. Herlini.
 4. Acetum Theriacale D. Guldenklee.
 5. Antidotus convulsiva Noriberg.
 33. Aqua lactis Alexiteria.
 61. Balsamum Alexicacum D. Reinesii.
 69. Balsamum naturale Golers à Ravensburg.
 84. Bezoar Sophisticum.
 86. Bezoardicum viperinum D. Cnoffelii.
 137. Electuarium Alexipharmacum D. Schenkii.
 149. Electuarium Orvietanum Ferantis.
 194. Emplastrum ad venena extrahenda Blasii.
 282. Mithridatium Puerorum D. Mercklini Fil.
 313. Oleum contra venena Mag. Duc. Hetrur.
 316. Orvietanum D. Scretæ.
 360. Potio Alexipharmaca D. Sorbait.
 361. Potio Antidotalis.
 376. Pulvis Alexipharmacus Carol. Duc. Mantuæ.
 377. Alius ad morsum Canisrabidi. D. Palmarii.
 384. Pulvis Antitoxicus Mantuanus.
 387. Pulvis Bezoardicus D. Rollyvagii.
 484. Spiritus Bezoardicus D. Buffii.
 516. Theriaca Antimoniata chymica D. Rosincii.
 524. Tinctura Bezoardica Cratonis.
 525. Alia D. Vvedelii.
 526. Alia Vvratislaviensis.
 557. Viperinum Bezoardicum D. Cnoffelii.
Alopecia.
 252. Linimentum ad Alopeciam Galeni.
Alphus vide Vitiligo.
Alvi fluxus vide Diarrhœa vel Dysenteria.
Alvus adstricta.
 242. Jusculum ad alvum adstrictam Riverii.
 253. Linimentum Alvum adstringens D. Sorbait.
Ambusta.
 559. Unguentum ad Ambusta, quo miles pauper di-
 ves factus.

I N D E X.

Analeptica Med.

110. Clyster Nutriens D. Morelli.
 320. Pasta Regalis ad Hecticos restaurandos Riverii.
Anasarca.
 549. Vinum Guajaci Amati Lusitani.
Angina.
 89. Cataplasma ad Anginam D. Michaelis.
 229. Gargarismus ad Anginam.
Animi deliquium vide Syncope.
Anodyna Med.
 58. Balneum ad Coxæ dolores D. Fuchsi.
 90. Cataplasma anodynum Doct. Cnoffelii.
 168. Emplastrum anodynum D. Barbette.
 207. Essentia Anodyna D. Vvedelii.
 278. Magisterium Anodynum D. Mercklini.
 299. Oleum Ægyrinum D. Scretæ.
 300. Oleum Anodynum refrigerans D. Cnoffelii.
 476. Specificum Anodynum Paracelsi.
Antifebrilia Med.
 95. Cataplasma febrifugum Doct. Hoffmanni.
 96. Aliud D. Cnoffelii.
 135. Diaphoreticum Tartari pretiosum Zobelii.
 139. Electuarium Antifebrile D. Sydenham.
 161. Elixir febrile Cnoffelii.
 182. Empiastrum febrifugum Eiusdem.
 218. Experimentum in febr. malignis D. Vvepfferi.
 237. Infusum corticis Peruviani D. Sydenham.
 240. Julapium cardiacum in febr. ardentibus Riverii.
 275. Liquor stypticus internus D. Eucretii.
 277. Looch ad linguæ nigredinem in febr. ardentibus Riverii.
 303. Oleum febrifugum Cnoffelii.
 317. Panacea antifebrilis D. Graanen.
 363. Potio ad febrem tertianam Sydenham.
 380. Pulvis Antifebrilis mihi usitatus.
 399. Pulvis Domesticus.
 412. Pulvis ad Febres malignas Pragensium.

I N D E X.

413. Alius Vienenfum.
 414. Pulvis Febrilis Lithuanicus Dn. Juchs.
 435. Pulvis præservativus in febribus malignis Reg. Hispan.
 436. Pulvis meus refrigerans ad febres continuas.
 460. Rotulæ Peruvianæ D. Scretæ.
 465. Saccharum Aluminis D. Docrellii.
 467. Sal Antifebrile D. Sleppelæi.
 485. Spiritus Antifebrilis diaphoreticus.
 513. Tabellæ Liberantes Ferd. Imp.
 517. Tinctura Antifebrilis D. Bontekoe.
 523. Tinctura China-chinæ Doct. Dekkers.
 Antiscorbutica Med. vide Scorbutus.
 Aperientia Med.
 6. Apozema aperiens & Antiscorbuticum D. Sydenham.
 209. Essentia aperitiva D. Michaelis.
 222. Extractum aperitivum D. Rothii.
 224. Extractum chalybeatum D. Schvvalenbergeri.
 270. Liquor aperitivus D. Ramlovii.
 281. Mars potabilis D. Herlini.
 499. Syrupus aperiens D. Sennerti.
 547. Vinum Aperiens D. Dekkers.
 Apophlegmatizantia Med.
 322. Pastilli apophlegmatizantes D. Morelli.
 Apoplexia.
 10. Aqua Æsculapii D. Zapatæ.
 14. Aqua Apoplectica D. Hoffmanni.
 15. Alia D. Kolreuteri.
 16. Alia D. Rhothii.
 17. Alia Elect. Sax.
 18. Alia Viduæ Hoffmann.
 210. Essentia Cephalica D. Cnoffelii.
 385. Pulvis Apoplecticus D. Hoffmanni.
 457. Rotulæ ab Apoplexia præservantes D. Sennerti.
 483. Spiritus Apoplecticus Doct. Moebii.

I N D E X.

535. Tragea ad Apoplexiam Langii.
Apostema.
 171. Emplastrum ad Apostema aperiendum D. Morrelli.
 172. Aliud Hartmanni.
Ardor Ventriculi.
 293. Morfuli ad Sodam seu ardorem Ventriculi D. Dolæi.

Arthritis.

10. Aqua Æsculapii D. Zapatae.
 19. Aqua Arthritica D. Brambachii.
 20. Aqua Articularis ad extra D. Etmulleri.
 56. Balneum artificiale D. Sorbait.
 91. Cataplasma arthriticis omnibus utile D. Sylvii.
 157. Elixir Arthriticum D. Michaelis.
 173. Emplastrum Arthriticum D. Costeri.
 233. Gluten juniperinum D. Cnoffelii.
 250. Lapis salutis D. Krafft.
 271. Liquor Arthriticus Lotiehii.
 331. Pilulæ ab Arthritide præservantes D. Vvillis.
 344. Pilulæ Papales.
 386. Pulvis ab Arthritide præservans D. Vvirfungii.
 437. Pulvis Saracenicus Anglici.
 501. Syrupus Diacolocynthido D. Freitagii.
 523. Tinctura Balsamica D. Mollenbroccii.
 584. Unguentum polychrestum Arthriticum D. Arnislæi.

Arthritis vaga Scorbutica.

522. Tinctura Balsamica ad Arthritidem vagam scorbuticam D. Dekkers.

Asthma.

73. Aqua pectoralis ad Asthma D. Sennerti.
 74. Balsamum sulphuris D. Vveinlini.
 284. Mixtura ad Asthma mihi familiaris.
 285. Mixtura Asthmatica Vvilh. Beg. Angl.
 332. Pilulæ ad Asthma Sennerti.
 341. Pilulæ de millepedibus ad Asthma D. Vvillis.
 365. Po-

I N D E X.

365. Potio ex millepedibus ad Asthma Riverii.
 521. Tinctura Asthmatica D. Dolæi.
Atrophia.
 562. Unguentum ad Atrophiam D. Barbette.
Aurium vitia.
 10. Aqua Æsculapii D. Zapatae.
 299. Oleum Ægirinum D. Scretæ.
 305. Oleum ad gravitatem auditus D. Nævii.
 478. Spiritus Acovisticus Joh. H. Jungken.
 488. Spiritus Otagicus D. Barbette.
Bezoardica vide Alexipharmaca.
Bubo Pestilentialis.
 174. Emplastrum ad Bubones pestilenciales Febrilitii.
Cachexia.
 158. Elixir cachecticum D. Herlini.
 388. Pulvis Cachecticus mihi usitatus.
 500. Syrupus è cholybe Mercati.
Calculus.
 53. Arcanum contra Calculum D. Schenckii.
 56. Balneum artificiale D. Sorbait.
 57. Balneum ad Calculum Eiusdem.
 69. Balsamum naturale Golvers à Ravensburg.
 92. Cataplasma ad Calculum Cratonis.
 212. Essentia Lithonriptica D. Cnoffelii.
 223. Extractum contra Calculum Dn. Sparrii.
 248. Laudanum urinarium sectetum.
 301. Oleum contra Calculum Landgr. Vvilhelm.
 309. Oleum Oculorum Cancræ ad Calculum Hartmanni.
 333. Pilulæ ad Calculum Riverii.
 366. Potio ex millepedibus ad Calculum Eiusdem.
 389. Pulvis Calculum mæ ordinationis.
 424. Pulvis Lithonripticus Doct. Rolfincii.
 429. Pulvis Nephrocatharticus D. Vvepfferi.
 468. Sal contra Calculum D. P. H.
vide Nephritica Med.
Cancer.
 175. Emplastrum ad Cancrum exulceratum Plateri.
 176. Aliud.

I N D E X.

176. Aliud. D. Dekkers.
 250. Lapis salutis D. Krafft.
 254. Linimentum ad Cancrum non exulceratum D. Barbette.
 390. Pulvis contra Cancrum D. Andrigethi.
 563. Unguentum ad Cancrum exulceratum Barbette.
 Capillorum tineæ.
 591. Unguentum ad Tineam capillorum Grulingii.
 Capitis dolor vide Dolor Capitis.
 Capitis vulnera vide Vulnera Capitis.
 Garies Gallica.
 21. Aqua ad Cariem Gallicam D. Sorbait.
 Caries ossis.
 464. Unguentum ad Cariem Ossis D. Barbette.
 Caminativa Med. vide Flatus.
 Cataracla vide Suffusio oculorum.
 Catarrhus.
 23. Aqua Catarrhalis D. Kegleri.
 62. Balsamum contra Catarrhos D. Hoffmanni.
 344. Pilulæ Papales.
 351. Pilulæ Senectutis D. Mercklini Patr.
 Cathartica vide Purgantia.
 Cauterium.
 104. Cauterium Felic. Plateri.
 Cephalica Med.
 120. Decoctum Cephalicum D. Michaelis.
 159. Elixir Cephalicum Eiusdem.
 210. Essentia Cephalica comp. D. Cnoffelii.
 213. Essentia Regia Composita.
 227. Fumus Hispanicus.
 334. Pilulæ Cephalicæ D. Metzgeri.
 344. Pilulæ Papales.
 351. Pilulæ Senectutis D. Mercklini Patr.
 391. Pulvis Cephalicus externus Zadatæ.
 421. Pulvis Imperatoris Cephalicus & Stomachicus.
 448. Pulvis Violaceus D. de Mayerne.
 473. Species Cephalicæ Regin. Cæcilæ,

497. Sulphur. Lunæ D. Sennerti.
Chlorosi vide Cachexia.
Cicatrices delentia Med.
24. Aqua ad Cicatrices Oculorum delendas Max. Imp.
 255. Linimentum ad Cicatrices delendas D. Barbette.
 565. Unguentum ad Cicatrices delendas Foresti.
 566. Aliud Grulingii.
Cicatrices inducentia Med.
178. Emplastrum Cicatrices inducens D. Barbette.
 410. Pulvis Epuloticus Eiusdem.
Clavi.
179. Emplastrum contra Clavos D. Stralenbergeri.
Colica.
12. Aqua Anticolica D. Vvillis.
 103. Catharticum cinamomifatum D. Zobelii.
 108. Clyster. ad Colicam flatulentam D. Ettmulleri.
 304. Oleum Galbanetum ad Colicam Paracelsi.
 327. Pilulæ Anticolicae D. Vvillis.
 340. Pilulæ Joviales D. Scretæ.
 479. Spiritus Anticolicus D. Dekkers.
 531. Tinctura radice Ninsi.
Coma somnolentum vide Lethargus.
Confortantia Med. vide Cordialia Med.
Contusiones.
589. Unguentum singulare in Contusionibus Fuscareni.
Convulsio.
392. Pulvis Convulsivus D. Maii.
 567. Unguentum Convulsivum D. Barbette.
Cordialia Med.
26. Aqua è Cordibus animalium D. Mayerne.
 27. Aqua è Cordibus Cervorum D. Clauderi.
 32. Aqua instaurans D. de Mayerne.
 39. Aqua Odorifera pretiosa D. Sennerti.
 49. Aqua Vitæ Anglica Fleetvodii.
 55. Aurum potabile pauperum D. Zapatae.
 115. Confectio Balsamica D. Herlini.

I N D E X.

152. Electuarium Regium confortans D. Schenkii.
 213. Essentia Regia composita.
 217. Essentia Vitæ D. Herlini.
 225. Extractum nobile Herbipolensium.
 241. Julapium perlatum D. Sydenham.
 272. Liqueur cardiacus excellens Riverii.
 302. Oleum cordiale D. Bierlingii.
 318. Panacea D. Muffatii.
 456. Rotulæ Ambratæ D. Osvald.
 458. Rotulæ Imperatoris D. Scretæ.
 503. Syrupus Gemmatus Patavinus.
 513. Tabellæ Liberantes Ferd. Imp.
 Copulentia nimia.
 393. Pulvis ad Copulentiam nimiam D. Sennerti.
 Cosmetica Med.
 63. Balsamum Cosmeticum Cnoffelii.
 244. Lac Virginis D. Sennerti.
 256. Linimentum Cosmeticum D. Cnoffelii.
 394. Pulvis Cosmeticus Eiusdem.
 454. Rosetta Itatorum.
 568. Unguentum Cosmeticum D. Michaelis.
 Dentium vitia.
 70. Balsamum Odontalgicum D. Cnoffelii.
 73. Balsamum puerorum dentientium.
 126. Decoctum odontalgicum D. Segleri.
 180. Emplastrum ad dolores dentium Riverii.
 265. Linimentum ad vacillationem dentium D. Etmul-
 leri.
 290. Mixtura Odontalgica.
 298. Odonticum Tartari D. Zobelii.
 395. Pulvis contra Dentium vacillationem D. Schneideri.
 430. Pulvis Odontalgicus D. Dekkers.
 487. Pulvis Odontalgicus Jungken.
 Diaphoretica Med. vide Sudorifera.
 Diarrhœa.
 109. Clyster ad Diarrhœam D. Sydenham.
 135. Diaphoreticum Tartari pretiosum D. Zobelii.

I N D E X.

253. Linimentum Alvum adstringens D. Sorbait.
Diuretica Med.
28. Aqua Diuretica D.Vvillis.
98. Cataplasma miraculosum D.Hanemanni.
121. Decoctum Diureticum meæ descript.
129. Decoctum pituitam per urinas evacuans D.Sylvii.
130. Decoctum serum evacuans per urinas Ejsdem.
188. Emplastrum purgans admirabile D. Cnosselii.
276. Lixivium diureticum D. Sydenham.
398. Pulvis Diureticus D.Dekkers.
547. Vinum aperiens Diureticum Ejsdem.
548. Vinum Diureticum ad Hydropem Sennetti.
Dolor Capitis.
10. Aqua Æsculapii D.Zapatae.
430. Pulvis Odontalgicus D.Dekkers.
466. Sacculi ad Dolorem Capitis D. Ettmulleri.
Dolor Oculorum vide Oculorum dolor.
Dolorem lenientia Med. vide Anodyna Med.
- Dysenteria.*
116. Decoctum album ad Dysenteriam D. Sydenham.
142. Electuarium Dysentericum D. Cnosselii.
275. Liquor stypticus internus D. Bucretii.
336. Pilulæ Dysentericæ D. Scretæ.
399. Pulvis Domesticus.
401. Pulvis ad Dysenteriam mihi usitatus.
402. Alius D. Hoffmanni.
403. Alius D. Vveinlini.
410. Syrupus Pantaleonis ad Dysenteriam.
Dysuria vide Urinæ ardor.
Emetica Med. vide Vomitoria Med.
- Epilepsia.*
5. Antidotus convulsiva Norimbergensium.
10. Aqua Æsculapii D. Zapatae.
138. Electuarium Antepilepticum Magn. Duc. Hetrum.
160. Elixir Epilepticum D. Guldenklec.
169. Emplastrum Antepilepticum D. Michaelis.
200. Emulsio Antepileptica D. Cnosselii.

I N D E X.

210. Essentia Cephalica comp. Ejusdem.
 214. Essentia sanguinis humani Rulandi.
 221. Experimentum ad præservandam Epilepsiam puerorum Hartmanni.
 279. Magisterium Epilepticum D. May.
 357. Pomum Epilepticum Cnoffelii.
 378. Pulvis Anticlinicus Lic. Lentilii.
 405. Pulvis Epilepticus Cratonis.
 406. Alius de Cutteta.
 407. Alius meæ descriptionis.
 408. Alius Moebii.
 409. Alius Rudolph. II. Imperat.
 514. Tabellæ pro nutricibus infantes Epilepticos lactantibus D. Vvillis.

Excrescentia carnea.

411. Pulvis ad Excrescentias carneas D. Barbette.

Fascinum vide Veneficium.

Febris vide Antifebrilia Med.

Fistula.

571. Unguentum ad Fistulas D. Barbette.

Flatus.

22. Aqua Carminativa Meybomii.
 29. Aqua contra Flatus D. Luchtenii.
 119. Decoctum Carminativum D. Schenkii.
 177. Emplastrum Carminativum Sylvii.

Fluor albus.

144. Electuarium ad fluorem album D. Sydenham.
 549. Vinum Guajaci Amati Lusitani.

Fætor Oris.

509. Syrupus ad Oris fætorem A. G.

Fœtus mortuus.

188. Emplastrum purgans admirabile D. Cnoffelii.
 323. Pessarium ad fœtum mortuum Riverii.
 415. Pulvis ad Fœtum mortuum pellendum Sennerti.

Fonticuli.

183. Emplastrum pro fonticulis Stegmanni.
 131. Globuli ad fonticulos.

I N D E X.

232. Alii Belgis usitati.
Furfures Capitis.
10. Aqua Æsculapii D. Zapatae.
572. Unguentum ad Furfures capitis D. Sydenham.
Gangræna.
38. Aqua nigra chirurgorum ad Gangrænam & Spha-
 cclum.
Gingivarum erosio.
250. Lapis salutis D. Krafft.
288. Mixtura ad Gingivarum erosionem D. Ettmulleri.
Gonorrhœa benigna.
205. Emulsio ad Gonorrhœam benignam D. Ettmulleri.
Gummata Venerea.
10. Aqua Æsculapii D. Zapatae.
Gutta rosacea.
30. Aqua ad Guttam rosaceam Matthioli.
306. Oleum ad Guttam rosaceam D. Sennerti.
573. Unguentum ad Guttam rosaceam Elidæi.
Gutturis inflammatio.
10. Aqua Æsculapii D. Zapatae.
Hæmoptysis.
291. Mixtura ad vomitum sanguinis D. Sylvii.
512. Tabulæ Hæmoptoicæ Plateri.
Hæmorrhagia.
11. Aqua Aluminosa magistralis D. Sorbait.
324. Pessarium in Hæmorrhagia uteri D. Albrecht.
416. Pulvis ad Hæmorrhagiam Narium ad extra D.
 Kegleri.
417. Pulvis Hæmostaticus Doct. Scretæ.
Hæmorrhoides.
203. Emulsio coralliata D. Cnoselii.
258. Linimentum ad dolorem hæmorrhoidum Mafic-
 10.
287. Mixtura ad dolorem hæmorrhoidum Barbette.
Hæctica vide Phthisis.
Hepatis caliditas.
511. Syrupus è sanguine cichor. & chamædr. Riverii.
He-

I N D E X.

Hepatis obstructio vide obstructio.

Hepatis tumor vide Tumor hepatis.

Hernia.

9. Apozema ad Herniam D. Barbette.
 66. Balsamum Gonzagianum ad Hernias.
 184. Emplastrum ad Herniam D. Barbette.
 308. Oleum hyperici ad Herniam D. Solenandri.
 337. Pilulæ ad Herniam Barbette.

Herpes.

10. Aqua Æsculapii D. Zapatae.
 54. Arcanum ad Herpetem miliarem.
 574. Unguentum ad Herpetem D. Barbette.

Hydrops.

31. Aqua ad Hydropem pectoris D. Doring.
 342. Pilulæ ex Millepedibus ad Hydropem pectoris D. Vvillis.
 344. Pilulæ Papales.
 368. Potio ex millepedibus ad Tympanitidem Vvillis.
 370. Potio sudorifera ad Hydropem D. Rulandi.
 418. Pulvis Hydragogus D. Tam. à Guldenklee.
 453. Rosa Vitæ Mineralis.
 501. Syrupus Diacolocynthidos D. Freitagii.
 507. Syrupus Magistralis D. Stapedii.
 548. Vinum diureticum ad Hydropem Sennerti.
 550. Vinum Hydropicum Jungken.
 556. Vinum purgans ad Hydropem D. Barbette.

Hypochondriaca affectio.

162. Elixir Hypochondriacum D. Guldenklee.
 211. Essentia Hypochondriaca Ejusdem.
 289. Mixtura Hypochondriaco-scorbutica D. Michaelis.
 338. Pilulæ Hypochondriacæ Plateri.
 504. Syrupus Hypochondriacus D. Nosleri.
 529. Tincture cochleariæ ad Melancholiam hypochondriacam D. Glanzii.

Histeriaca passio.

25. Aqua ad Convulsiones hystericas Vvillis.

I N D E X.

56. Balneum artificiale D. Sorbait.
 67. Balsamum Matricale P.H.D.
 185. Emplastrum Hystericum D. Sydenham.
 186. Emplastrum pro Matrice D. Mayerne.
 245. Laudanum hystericum D. Dolæi.
 296. Nodulus Hystericarum naribus adhibendus Sydenham.
 325. Pessus Hystericus D. Vvedelii.
 326. Pilæ Hystericæ D. Vvepfferi.
 339. Pilulæ Hystericæ D. Hoffmanni.
 378. Pulvis Anticlinicus Lic. Lentilii.
 419. Pulvis Hystericus meus.
 469. Sal Joviale D. Clavii.
 518. Tinctura Antihysterica D. Dekkers.
- Icterus.*
367. Potio ex millepedibus ad Icterum D. Vvillis.
- Iliaca passio.*
251. Linctus Ant-Iliacus D. Scretæ.
- Impetigo.*
34. Aqua ad Lichenes contumaces D. Sennerti.
 249. Lapis Medicamentosus correctus D. Mercklini.
 259. Linimentum ad Impetiginem D. Dolæi.
 263. Linimentum ad Serpiginem D. Grulingii.
- Inappetentia.*
470. Sal Stomachicum D. Dolæi.
 508. Syrupus Mastichinus D. Grulingii.
- Lac provocantia.*
423. Pulvis Lac provocans Doct. Vvinckleri.
- Laxativa Med.*
107. Cinamomum laxativum Coburgensium.
 234. Grana Angelica D. de Mayerne.
 280. Manna soluta D. Vvepfferi.
 319. Panis Martius laxativus D. Sennerti.
 335. Pilulæ Diæteticæ.
 358. Pomum Laxativum.
 364. Potio Laxativa Zapatæ.
 475. Species Laxativæ polychrestæ D. Vvedelii.

I N D E X.

515. Tabellæ de Scammonio D. Sylvii.
 558. Unguentum Alvim laxans Jessenii.
 Lethargus.
 10. Aqua Æsculapii D. Zapata.
 381. Pulvis Antilethargicus Doct. Dolæi.
 497. Sulphur Lunæ Sennerti.
 Lichen vide Impetigo.
 Lienis obstructio vide obstructio.
 Lienis Scirrbus vide Scirrbus Lienis.
 Lingua nigredo.
 277. Looch ad Lingua nigredinem in febb. ardent. Riverii.
 Lipthymia vide Syncope.
 Lithonriptica Med. vide Calculus.
 Lues Venerea.
 68. Balsamum Mercurii.
 124. Decoctum in Lue Venerea D. J. Z.
 131. Decoctum sudoriferum ad Luem Venream D. Sorbait.
 374. Potus Guajaci destillatus Andernaci.
 453. Rosa Vitæ mineralis.
 540. Trochisci contra Luem Venream D. DeKKers.
 349. Vinum Guajaci Amati Lusitani.
 581. Unguentum Piacentinum ad Ulcera Gallica.
 Lumbrici vide Vermes.
 Luxatio.
 190. Emplastrum roborans ad membra luxata D. Barrette.
 Mammarium tumor.
 97. Cataplasma ad Mammarium tumorem, Mihi probatum.
 Maturantia Med. vide Suppurantia Med.
 Melancholia.
 103. Catharticum cinamomifatum D. Zobelii.
 382. Pulvis Antimelancholicus D. Pereda.
 502. Syrupus exhilarans D. Schillingii.
 529. Tinctura cochleariæ ad Melancholiam hypochondriacam D. Glanzii.

I N D E X.

Memoriæ Imbecillitas.

146. Electuarium ad memoriæ imbecillitatem Foresti.
 147. Aliud Mesue.
 227. Fumus Hispanicus.
 351. Pilulæ Senectutis D. Mercklini Patr.
 420. Pulvis Jesuitarum, Memoriæ consecratissimus.
 552. Vinum contra Memoriæ labefactionem D. Dekkers.

Menses morventia.

10. Aqua Æsculapii D. Zapata.
 125. Decoctum ad Menses movendos Hippocratis.
 188. Emplastrum purgans admirabile D. Enoffelii.
 219. Experimentum ad Menses movendos D. Sorbait.
 239. Julapium aulicum ad Menses movendos Ejusdem.
 353. Pilulæ Virgineæ D. Ortelii.
 400. Pulvis Dominarum ad Menstrua retenta.
 426 Pulvis ad Menses provocandos D. Sorbait.
 459. Rotulæ Martiales Dn. D. P.
 474. Species Emmenagogæ Doct. Vvepfferi.
 486. Spiritus ad Menstrua cienda singularis D. Dekkers.
 500. Syrupus è chalybe Mercati.
 541. Trochisci ad menstrua provocanda potentissimi D. Dekkers.
 551. Vinum Martiale D. M.
 553. Vinum ad Menstrua suppressa D. Dekkers.

Mensium nimium fluxus.

427. Pulvis ad mensium nimium fluxum mihi probatus.

Morbilli.

134. Diaphoreticum Tartari camphorat. D. Zobelii.
 135. Aliud pretiosum Ejusdem.
 399. Pulvis Domesticus.

Morbus Gallicus vide Lues Venerea,

Morphæa vide Scabies.

Morsus venenatus.

377. Pulvis alexipharmacus ad Morsum canis rabidi D. Palmarii.

I N D E X.

Narcotica vide Opiata .

Narium hæmorrhagia .

416. Pulvis ad Hæmorrhagiam narium ad extra D. Kegli .

Narium ulcera vide Ulcera Narium .
Nephritica Med.

36. Aqua Nephritica FucKerorum .

37. Aqua Nephritica D. Sorbait .

148. Electuarium Nephriticum Zapata .

163. Elixir Nephriticum D. Schenkii .

238. Infusio ligni Nephritici Doct. Cnoffelii .

274. Liquor Nephriticus D. Fehr .

480. Spiritus Antinephriticus D. Barbette .

Nervorum Vulnere vide Vulnere Nervorum .

Nutrientia Med.

110. Clyster nutriens D. Morelli .

Obstructiones .

343. Pilulæ ad obstructions Riverii .

499. Syrupus aperiens D. Sennerti .

500. Syrupus è chalybe Mercati .

511. Syrupus è Sanguine cichor. & chamædr. Riverii .

Oculorum affectus .

10. Aqua Æsculapii D. Zapata .

48. Aqua ad Suffusionem Hollerii .

51. Aqua ad vulnera Oculorum Hartmanni .

93. Cataplasma ad dolorem oculorum D. Sennerti .

111. Collyrium ad Cataractam D. Barbette .

112. Collyrium ad Ophthalmiam Eiusdem .

113. Aliud D. Felveri .

114. Collyrium ad Pannum s. unguem oculorum D. Foresti .

264. Linimentum ad suffusionem oculorum Borrii .

477. Specificum Lucii piscis ad unguem oculorum Hartmanni .

577. Unguentum ad Ophthalmiam siccam D. Sennerti .

578. Unguentum ophthalmicum viride D. Franci .

I N D E X.

585. Unguentum ad ruborem Oculorum mihi usitatum.
Odontalgica Med. vide Dentium vitia.
Oedema.
99. Cataplasma ad Oedema efficax D. Barbette.
Ophthalmia vide Oculorum affectus.
Ophthalmica Med.
40. Aqua Ophthalmica D. Doreri.
 41. Alia Externa D. Meybomii.
 42. Alia vera Rulandi.
 187. Emplastrum Ophthamicum D. Hoffmanni.
 314. Ophthalmicum venereum D. Bierlingii.
 537. Tragea Ophthalmica D. Scretæ.
Opiata Med.
246. Laudanum liquidum D. Sydenham.
 247. Laudanum Opiatum D. Refenbødt.
 295. Narcoticum D. Becheri.
 315. Opiatum cordiale D. Bierlingii.
 359. Pomum Soporiferum Doct. Coci.
 542. Trochisci narcotici Fernelli.
Oris Ulcera vide Ulcera oris.
Otagia vide Aurium vitia.
Panaritium.
220. Experimentum ad Panaritium D. Sorbait.
Paralysis.
20. Aqua Articularis ad extra D. Etmulleri.
 56. Balneum artificia e D. Sorbait.
 59. Balneum Nervos roborans D. Michaelis.
 60. Balneum Paralytica & contracta membra restituentia D. Capivacci.
 64. Balsamum Dorsale seu Antiparalyticum D. B. O.
 214. Essentia sanguinis humani Rulandi.
 233. Gluten juniperinum Doct. Cnoffelii.
 490. Spiritus Paralyticus D. Scretæ.
 505. Syrupus de Iva Arthetica D. Sennerti.
 519. Tintura Antiparalytica Ejusdem.
 531. Tinctura radice Ninfæ.

I N D E X.

560. Unguentum anserinum ad Paralyfin Cratonis.
Partus difficilis.
369. Potio ad Partum difficilem Riverii,
Pectorelia Med.
431. Pulvis Pectoralis D. Michaelis.
432. Pulvis Pectoralis balsamicus D. Vvødelii.
Pediculi.
579. Unguentum ad Pediculos inguinales D. Scretæ.
Perniones.
127. Decoctum ad perniones Sennerti,
Pestis.
2. Acetum antipestilentielle Doct. Langii.
3. Acetum Pestilentielle Romanum.
44. Aqua Prophylactica D. Sylvii.
45. Aqua Prophylactica D. Vvepfferi.
71. Balsamum pestilentielle externum D. Tudecil.
72. Balsamum pestilentielle internum Eiusdem.
85. Bezoardicum cervinum benedictum D. Herlini.
143. Electuarium exhilarans in Peste Tabernæmontani.
150. Electuarium ad Pestem Cratonit.
155. Elixir Antiloemicum Doct. Schenkii.
204. Emulsio cordialis in Peste D. Tudecii.
216. Essentia Viperarum.
228. Fumus Pestilentialis D. Sorbait.
310. Oleum Pestilentielle Doct. Coci.
345. Pilulæ Pestilenciales Albert. Duc. Bavar.
346. Aliæ Basileensium.
347. Aliæ Marburgensium.
348. Aliæ Tubingensium.
399. Pulvis Domesticus.
435. Pulvis præservativus in Peste Reg. Hispan.
438. Pulvis Secretus in Peste D. Burneti.
455. Rotulæ ad Aerem inbenignum D. Anderson.
461. Rotulæ Præservativæ Doct. Laurentii.
463. Rotulæ sublinguales in Peste D. Tudecii.
543. Trochisci Pestilenciales interni D. Rolfincii.

576. Unguentum nasale ad Pestem Grulingii.
Phrenitis.
10. Aqua Æsculapii Zapatæ.
Phthiriasis.
580. Unguentum ad Phthiriasin D. Sennerti.
Phthifis.
13. Aqua Antiphthifica D. Vveybomii.
74. Balsamum Sulphuris D. Vveinlini.
117. Decoctum Antiphthificum D. Cnoffelii.
128. Aliud D. Ettmulleri.
140. Electuarium Antiphthificum D. Vvinckleri.
151. Electuarium Pulmoniacum D. Coci.
164. Elixir Pneumoniacum Doct. Meybomii.
201. Emulsio Antiphthifica Doct. Cnoffelii.
292. Morsuli ad Phthifin D. Grulingii.
320. Pasta Regalis ad Hecticos restituendos Riverii.
328. Pilulæ Antiphthificæ Doct. Scretæ.
383. Pulvis Antiphthificus Doct. Mercklini Patr.
433. Pulvis ad Phthifin D. Rondeletii.
465. Saccharum Aluminis Doct. Dolæi.
Pilorum defluuium.
260. Linimentum ad pilorum è palpebris defluuium D. Sennerti.
Pituitam præparantia Med.
554. Vinum ad Pituitam præparandam D. Morelli.
Pleuritis.
135. Diaphoreticum Tartari pretiosum Zobelii.
283. Mixtura Antipleuritica Doct. Hadden.
520. Tinctura Antipleuritica D. Timæi.
Plica.
261. Linimentum ad Plicam D. Cnoffelii.
Podagra.
153. Electuarium roborans in Podagra D. Sydenham.
170. Emplastrum Antipodagricum D. Cnoffelii.
208. Essentia Antipodagrica D. Hoffmanni.
250. Lapis salutis D. Krafft.
311. Oleum contra Podagram D. Bierlingii.

I N D E X.

329. Pilulæ Antipodagricæ.
 482. Spiritus Antipodagricus Jungken.
 555. Vinum præservativum in Podagra Bierlingii.
 582. Unguentum contra Podagram celebratissimum
 Smidmair.
 583. Unguentum Podagricum singulare D. Dekkers.
Polychresta Med.
 349. Pilulæ Polychrestæ D. Grulingii.
 425. Pulvis Manualis Michaelis.
 434. Pulvis Polychrestus Imperialis.
 584. Unguentum Polychrestum Arthriticum.
Porrigo vide Furfures Capitis.
Punctura tendinum vide Tendinum punctura.
Pustula.
 10. Aqua Æsculapii D. Zapatæ.
 46. Aqua ad Pustulas faciei Doct. Grulingii.
Purgantia Med.
 98. Cataplasma miraculosum D. Hanemanni.
 103. Catharticum cinamomifatum D. Zobelii.
 106. Cerevisia purgativa D. Sydenham.
 141. Electuarium Cholagogum Sylvii.
 145. Electuarium Hydragogum Ejusdem.
 165. Elixir purgans D. Herlini.
 188. Emplastrum purgans admirabile D. Cnosseii.
 226. Extractum umbilicale purgans D. Arvisæi.
 352. Pilulæ Singulares D. Opilionis.
 354. Pilulæ Vitæ D. Beizeri.
 396. Pulvis Diasennæ D. Hartmanni.
 453. Rosa vitæ mineralis.
 462. Rotulæ Purgantes D. Bierlingii.
 489. Spiritus Panchymagogus Kyperi.
 491. Spiritus Salutis Maxvelli.
 493. Spiritus Vitæ aureus Rulandi.
 501. Syrupus Diacolocynthidos D. Freitagii.
 506. Syrupus Magistralis Purgans Riverii.
 527. Tinctura Catholica D. Dekkers.

I N D E X.

Rachitis infantum.

262. Linimentum ad Rachitidem infantum D. Sydenham.

Renum vitia.

10. Aqua Æsculapii D. Zapatae.
248. Laudanum urinarium secretum.
355. Pilulæ ad ulcera Renum & Vesicæ D. Barbette.
450. Pulvis ad ulcera Renum Sennerti.

Res aliena in vulneribus.

189. Emplastrum ad res alienas è vulnere eximendas Avicennæ.

Rhagades Ani.

545. Turunda in Rhagadibus & fissuris Ani D. Michaelis.

Sanguinem depurantia Med.

511. Syrupus è Sanguine cichor. & chamædr. D. Riverii.

Sanguinis sputum vide Hemoptysis.

Scabies.

10. Aqua Æsculapii D. Zapatae.
35. Aqua mortua ad scabiem Harmanni.
249. Lapis Medicamentosus correctus D. Mercklini.
250. Lapis salutis D. Krafft.
471. Sapo artificialis ad cutis vitia D. Horstii.
472. Sapo contra Scabiem Doct. Vvepfferi.
587. Unguentum ad Scabiem D. Sennerti.
588. Aliud D. Sorbait.

Scirrhus.

94. Cataplasma ad partes scirrhosas D. Morelli.
100. Cataplasma ad Scirrhum D. Barbette.
191. Emplastrum ad scirrhosos tumores D. Hoffmanni.

Scirrhus Lienis.

350. Pilulæ ad Scirrhum Lienis Hartmanni.

Sclopetorum vulnera vide Vulnera sclopetorum.

Scorbutus.

6. Apozema aperiens, & antiscorbuticum D. Sydenham.

I N D E X.

47. Aqua Scorbutica D. Sydenham.
 118. Decoctum Antiscorbuticum D. Vvieri.
 135. Diaphoreticum Tartari pretiosum D. Zobelii.
 156. Elixir Antiscorbuticum Doct. Michaelis.
 330. Pilulæ Antiscorbuticæ D. Tymæi.
 397. Pulvis digestivus Scorbuticus Møllenbroccii.
 482. Spiritus Antiscorbuticus compositus Rosin. Lentilii.
 546. Vinum Antiscorbuticum D. Vvillis.
 Scrophulus vide Struma.
 Serpigo vide Impetigo.
 Sitis.
 379. Pulvis Antidipnicus D. Scretæ.
 Soda vide Ardorventriculi.
 Somnolentia vide Lethargus.
 Spasmus.
 235. Haustus ex millepedibus contra Spasum D. Vvillis.
 428. Pulvis millepedum contra Spasum Ejusdem.
 561. Unguentum Antispasmodicum Riverii.
 Sternutatoria Med.
 440. Pulvis Sternutatorius albus.
 441. Alius Nordlingensis.
 496. Succus Sternutatorius. Doct. DekKers.
 Stomachica Med.
 10. Aqua Æsculapii D. Zapatæ.
 154. Elixir absinthiacum comp. D. Cnoffelii.
 166. Elixir Salutis D. Herlini.
 192. Emplastrum Stomachale Cratonis.
 236. Hippocras stomachicum.
 344. Pilulæ Papales.
 421. Pulvis Imperatoris Cephalicus & Stomachicus.
 448. Pulvis Violaceus D. Mayerne.
 470. Sal Stomachicum Esurinum D. Dolæi.
 508. Syrupus mastichinus ab Ventriculum roborandum
 D. Grulingii.
 532. Tinctura Stomachica Doct. Dekkers.

I N D E X.

533. Alia Stockhammeri.
 590. Unguentum Stomachale de Salis.
Struma.
 193. Emplastrum ad Strumas D. Barbette.
 321. Oleum ad Strumas D. Coci.
 442. Pulvis ad Strumas Argentoratensium.
 536. Tragea Bronchialis D. Scretæ.
Styptica Med.
 275. Liqueur Stypticus internus D. Bucretii.
 443. Pulvis Stypticus D. Vvepfferi.
 444. Alius internus Jungken.
Sudorifera Med.
 44. Aqua Prophylactica D. Sylvii.
 133. Diaphoreticum compositum D. Cnoffelii.
 134. Diaphoreticum Tartari camphoratum D. Zobelii.
 135. Aliud pretiosum Eiusdem.
 485. Spiritus Diaphoreticus Antifebrilis.
 492. Spiritus Sudorificus Felic. Vvirzii.
Suffusio oculorum vide Oculorum affectus.
Suppurantia Med.
 101. Cataplasma suppurationem promovens D. Morelli.
Surditas vide Auditus gravis.
Syncope.
 449. Pulvis in Virium languore & Syncope D. Etmulleri.
Tendinum punctura.
 102. Cataplasma ad tendinis puncturam D. Sydenham.
Tendinum Vulnera vide Vulnera Tendinum.
Tinea vide Achores.
Tumor Hepatis.
 10. Aqua Æsculapii Zapatæ.
Tussis.
 136. Eclegma incrassans ad Tussim D. Sydenham.
 273. Liqueur ex millepedibus contra Tussim D. Vvillis.
 351. Pilulæ Senectutis D. Mercklini Patr.
 371. Potio ad Tussim Lotichii.

I N D E X.

Tympanites vide *Hydrops*.

Viola.

122. Decoctum expulsiuum ad Variolas Avicennæ.
 123. Aliud D. Lotichii.
 134. Diaphoreticum Tartari camphoratum Zobelii.
 135. Aliud pretiosum Eiusdem.
 206. Emulsio ad Variolas expellendas mihi usitata.
 399. Pulvis Domesticus.
 445. Pulvis ad Variolas D. Tuchschereri.

Veneficium.

592. Unguentum contra Veneficia decantatissimum Carrichterii.

Venenatus Morsus vide *Morsus venenatus*.

Venerem stimulantia Med.

167. Elixir Venereum D. Guldenkleee.
 593. Unguentum ad Venerem Bierlingii.

Vermes.

69. Balsamum naturale Golvers à Ravensburg.
 87. Bolus ad necandos pellendosque Lumbricos Zapatae.
 188. Emplastrum purgans admirabile D. Cnosfeli.
 195. Emplastrum contra vermes D. Nævii.
 215. Effettia contra Vermes D. Michaelis.
 266. Linimentum ad Vermes D. Sennerti.
 297. Nodulus contra Vermes D. Franci.
 446. Pulvis ad Vermes meus.
 447. Alius D. Vvillis.
 464. Rotulæ ad Vermes necandos D. Morelii.
 594. Unguentum contra Vermes D. Dekkers.

Verrucæ.

11. Aqu. Aluminosa magistral. D. Sorbait.
 196. Emplastrum contra Verrucas.
 267. Linimentum ad Verrucas penfiles D. Sennerti.

Vertigo.

76. Balsamum ad Vertiginem D. Schalleri.
 378. Pulvis Anticlinicus Lic. Lentilii.
 338. Tragea ad Vertiginem D. Kegleri.

321. Pasta pro placentulis in extincta virilitate D. Cnoffelii.

Vivium Imbecillitas vide Syncope.

Vitiligo.

595. Unguentum ad Vitiliginem Sennerti.

Ulcera.

50. Aqua ad Ulcera narium & oris D. Sennerti.
 105. Ceratum ad Ulcera antiqua Masiero.
 197. Emplastrum ad Ulcera Gallica Hartmanni.
 149. Lapis Medicamentosus correctus D. MercKlini.
 250. Lapis salutis D. Krafft.
 268. Linimentum ad Ulcerum vermes D. Barbette.
 286. Mixtura detergens ad Ulcera fordida D. Morelli.
 355. Pilulæ ad Ulcera Renum & Vesicæ Barbette.
 439. Pulvis ad siccanda Ulcera etiam maligna D. Sorbait.
 450. Pulvis ad Ulcera renum D. Sennerti.
 581. Unguentum Piacentinum ad Ulcera Gallica.
 496. Unguentum ad Ulcera tiliarum mihi probatum.
Unguis oculorum.
 114. Collyrium ad Unguem oculorum Foresti.
Universalis Med.
 356. Pilulæ Universales D. Becheri.
Vomitoria Med.
 88. Bolus ad vomitum D. DeKKers.
 98. Cataplasma miraculosum D. Hanemanni.
 188. Emplastrum purgans admirabile D. Cnoffelii.
 362. Potio Emetica D. Sydenham.
 453. Rosa Vitæ mineralis.
 489. Spiritus Panchymagogus Kyperi.
 494. Spiritus Vomitivus D. Roet.
 530. Tinctura Emetica D. BonteKoe.
 544. Trochisci Vomitorii D. Bierlingii.

Urinæ ardor.

202. Emulsio ad ardorem Urinæ Riverii.

I N D E X.

238. Infusio ligni nephritici Doct. Cnoffelii.
 243. Jusculum ad Dysuriam Riverii.
 248. Laudanum urinarium secretum.
 294. Morfuli ad urinæ acrimoniam mitigandam D. Langii.

Urinæ incontinentia.

198. Emplastrum ad Urinæ incontinentiam Riverii.

Urinam moventia vide Diuretica.

Uteri vitia.

10. Aquea Æsculapii D. Zapata.
 324. Pessarium in Uteri hæmorrhagiis D. Albrecht.
 495. Spiritus Uterinus Jungken.
 597. Unguentum ad Uteri Rhagades Grulingii.

Vulnera.

7. Apozema Vulnerarium Sylvatici.
 8. Aliud D. à Vverthern.
 51. Aqua ad Vulnera oculorum Hartmanni.
 52. Aqua Vulneraria D. Roderi.
 65. Balsamum Hispanicum.
 69. Balsamum naturale Golvers à Ravensburg.
 75. Balsamum Tabaci.
 77. Balsamum Vulnerarium Doct. Barbette.
 78. Aliud Hartmanni.
 79. Aliud Magati.
 80. Aliud Samaritanum.
 81. Aliud Sennerti.
 82. Aliud Comitæ à Solms.
 83. Aliud D. Vvolffgang.
 132. Decoctum vulnerarium D. Sorbait.
 181. Emplastrum domesticum ad Vulnera Hartmanni.
 189. Emplastrum ad res alienas è vulnere eximendas Avicennæ.
 199. Emplastrum Vulnerarium D. Barbette.
 249. Lapis Medicamentosus correctus D. MercKlini.
 269. Linimentum ad Vulnera Sclopetorum Paræi.
 307. Oleum Hispanicum ad Vulnera brevi tempore sananda.

I N D E X

372. Potio Vulneraria Sylvatici.
 373. Alia Secretissima D. à Vverthern.
 452. Pulvis ad Vulnerum hæmorrhagiam Barbette.
 534. Tinctura Traumatica Doct. Sreta.
 569. Unguentum digestivum ad Vulnera D. Barbette.
 570. Aliud D. Sennerti.
 575. Unguentum Mendicorum ad Vulnera.
 598. Unguentum ad Vulnera capitis Conciliatoris.
 599. Unguentum ad Vulnera nervorum & tendinum
 Barbette.
 600. Unguentum ad Vulnera Sclopetorum Eiusdem.

F I N I S.



