

FULLER
PHARMA
STEMPOR

A
47
113

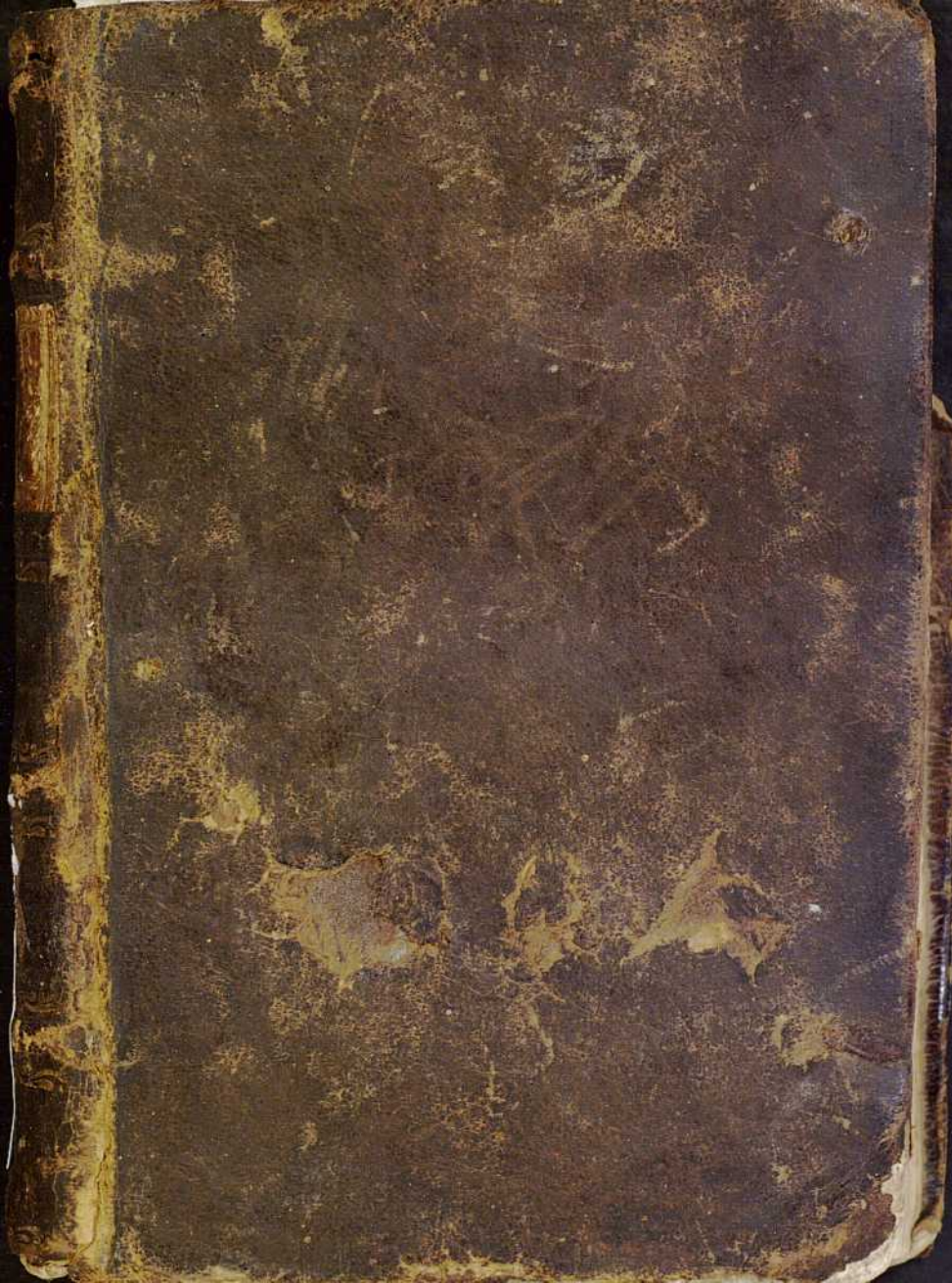



0
1
2
3
4
5
6
7
8
9
10
11
12
13
14
15
16



G-4-6





G-4-6

BIBL

REAL

A

047

113

C. H^o de la Farm N^o 179



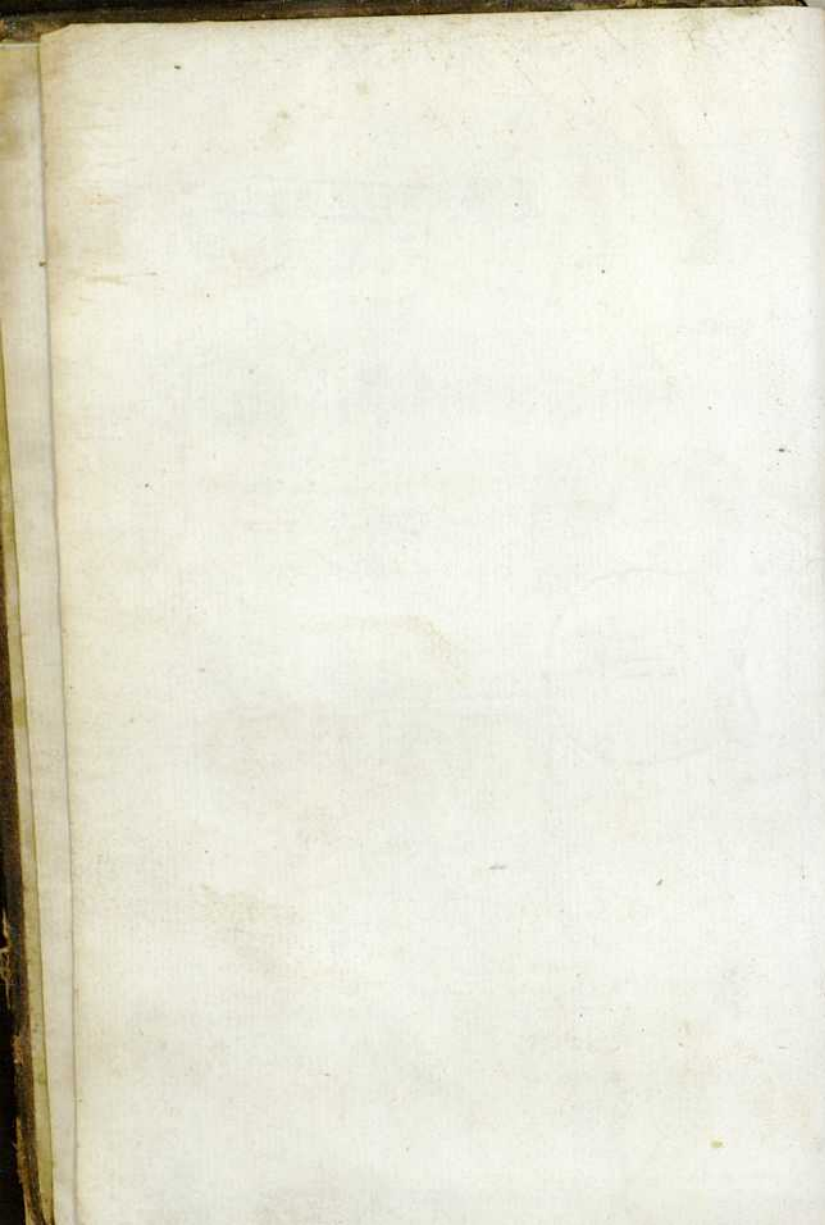

A. 4. 338

PHARMACOPOEIA
EXTEMPORANEA,
SIVE PRÆSCRIPTORUM
CHILIAS,

*In qua Remediorum Elegantium & Efficacium
Paradigmata, ad omnes ferè Medendi in-
tentiones accommodata, candidè
proponuntur.*

Cum Viribus, Operandi ratione, Dosibus,
& Indicibus annexis.

Per THOMAM FULLER, M.D.

CUI ADJECTUM EST

Enchiridion Medicum Practicum

JOSEPHI JACKSONII

Editio Veneta, post nonam Lausanensem,
Secunda.

Adquirido con cargo a la consig-

nación de historia de la Farmacia.

Granada

Febrero 1966

VENETIIS,
EX TYPOGRAPHIA HERTZIANA
MDCCXLI.

J. parisi de St. Rom. de Va
vera Boicasia enla en
scama. p. Ag. de Va. x. No.
ie 63. Cor. 28.

J. parisi de St. Rom. de Va
m. de Va. x. No.

Mille Mali species?
Mille Salutis erunt.

V E N E T I I S
EX TYPIS THOMAE I. FRIZIARI
MDCCLXXII

LECTOREM.

UT Theoria Finis est Praxis; ita
 Praxeos Ultimum est Praescri-
 ptio: ideòque licet qui nil pra-
 ter Medicamenta jaëtat, pro
 Empirico habendus sit; qui
 amen appositè Praescribere nescit, Medici
 nomine prorsus indignus est. Circa hoc vero
 Gyrones, & quicumque Medicinam ex raptò
 actitant, quam turpiter se gerunt, Filium
 quod vocant) Pharmacopœorum nimis edocet.
 Deus bone! quanta Inscitiæ specimina, Ne-
 ligentiæ portenta, Medicorum opprobria &
 Aegrorum nocumenta, in Officinis suspensa,
 voluimus, horruimus! Estubi non tantum
 grè Parabilia; & odiose Injucunda: sed
 inefficacia; sed Allena; sed Periculosa (ne
 icam Perniciosa) praescribi videas. Subinde
 formulam farragine plusquam Mitbridatica
 iuffarcinatam; Rebusque male congruentibus
 deo confusam observes; ut qualem sit habi-
 ura Fffeetum nemo Medicorum certo pronun-
 iare possit. Aliquando absurde adeo violatas

Ad Lectorem.

Pharmaciae Leges animadvertas, ut Praescriptor vel ipsis Pharmacopœorum Pueris deridiculo sit; eorumque castigationibus opus habeat. Omnes Praescribentium Enormitates exposuisse, & merito vellicasse longum esset. Patiantur vero hujus ævi Medici, ut aliud quoddam Praxeos Incommodum, inauspicat introductum, iis si non exprobrem, saltem conquerar. Ex quo enim Veterum incondita Praescribendi luxuriam immodice aversantes Materiae Medicæ limites ultra fas contraxere, & Formulæ nimis paucis, & tritis, Praxi oscitanter moliti sunt; non difficile fuit Medicastris, tam Erraticis, quam Officinalibus, istiusmodi Praescripta transcribere; Libellosque Medicamentarios conficere; quorum ope, Decumbentium cubicula praefricta frons passim infestant; & Recepta (quibus uti neciunt) perniciose venditant: Atque Docti interim, & Experti, vel prorsus excluduntur vel sero nimis accersuntur. Si cuiquam in Cordi & Cura est, ut Medicinæ prisca dignitate restitatur; & Æsculapii Templum Ardeantibus repurgetur; jejuna hac Praxi dimissa Magnifice Praescribat; Pulchre Variet; Empiricorum captum Superet, necesse est.

Ad Lectorem.

Ut hoc Praclarum Opus (quantum in me est) promoveam ; & Artem Praescribendi reformem , hujus est Opuscoli Institutum Illique , quo a Pharmacopœiis aliis , quæ Remedia non extempore sumenda , sed Officinis asservanda exhibent , apte distinguam , Pharmacopœiæ Extemporaneæ titulum indidi . En ergo (non ut Agyrtis Receptula ; sed Ratione utentibus Adminicula suppeditem) Praescriptorum (uti spero) Elegantium , & Efficacium , ad omnes fere Medendi Intentiones accommodatorum , hac Editione) Cbiliada tibi sisto ; hisque Plura nunquam posthac superaddere statuo . Nil interim (Lector benevole) quasi Nostrum & Infallibile magistraliter tibi obtrudo ; sed Paradigmata solum , quæ Imiteris , aut Superes ; quæque , aut Mutata ; aut Integra : in usum depromas , candidè propono . Horum pleraque Ipsemet expertus sum , degustavi , & sapius emendavi . Pauca ex optima notæ Authoribus decerpsi ; Quædam ab Amicis impetravi ; Partem vero longe maximam e Praxi propria selegi . In Hisce componendis , Quoad Materiam Medicam , quæ maxime viderentur Efficacia , Tuta , Fucunda , & facile Parabilia , diligenter cooptavi . Quoad Formulas , Simpli-

Ad Lectorem.

cium Paucitati; Proportioni exacta; Totiusque Concinnitati operam dedi. Deinde, quoniam apud singulorum palata gratiam inire necnon Præscribendi campum latius extendere, amplæ Remediorum Copiæ studui, multiplicemque Varietatem adduxi. Denique quo Mercenariorum istorum Homuncionum qui ad stipem & victum queritandum, Libros Latinè scriptos Anglicè vertere; sapienterque suis notatiunculis; & (si Diis placet) Emendationibus misere defædatis edere solent, Horum (inquam injuriis quo minus pateam) Doses, Vires, & Usus adnotare coactus sum. In hisce autem enarrandis, summe cavi, ut vanas Laudes unquam accumularem; sed genuinas Virtutes fideliter explicarem, easque non nude, & Empirice traderem; sed una cum Ætiologia, Monitisque Practicis, tam Memetipso excogitatis, quam ab Authoribus mutuatis, frequenter illustrarem. Atque His sunt quæ de hujus Libelli Instituto & Utilitate præfanda esse censui.

Perfacile est ajunt Medicamina scribere cuiusvis
Esto; sed haud facile est scribere Chiliada.
Qui mihi non credit, faciat, licet, ipse periculum
Mox discet studiis æquior esse meis.

CATALOGUS REMEDIORUM.

Pag.	Numb.		
1	1	Acetum	Chalybeatum
	2	Aqua	Balsamica
2	3		Bardanzæ comp.
	4		Chalyb. nost.
	5		Fimi
3	6		Junip. comp.
	7		Limac. Scorb.
4	8		— Pe&tor.
5	9		Millepedum
	10		Scelotyrbica
6	11	Balneum	
	12	Balsamum	Arthrit.
	13		Mirabile .
7	14		Nephriticum
8	15		Schefferi .
	16	Bolus	Balsamicus
	17		Cardiacus
9	18		de Cassia
	19		ad Casum
	20		Chalybeatus
	21		Luteus
10	22		Purgans communis
	23		Sudoriferus
	24		Vermifugus
11	25	Cataplâ ma	Amarum
	26		Anginosum
12	27		de Cassia
	28		de Cymino
	29		Diasinapeos

Pag. Numb.

	30		de Halecibus
13	31		Hydropicam
	32		de Iride
	33		Laterale
	34	Cataplasma	de Ovis
14	35		Papaverinum
	36		de Pomis
	37		de Raphano
	38		de Rapis
15	39		Sambucinum
	40		de Sedo
	41		Stomachicum
	42		de Succis
	43		Suppedale
17	44		de Telis
	45		de Terra Cimolia
	46		Theriacale
18	47		Vomitum Sedans
	48	Caudela	Cordialis
	49		1 Restaurans
	50		2
19	51	Cerevisia	Amaro-Aromaticæ
	52		Antimonialis
20	53		Aperiens
	54		Arthritica
	55		Astringens
21	56		de Baccis
	57		1 ad Cancrum
22	58		2
	59		Cephalica
23	60		Chalybeata
	61		Chlorotica
24	62		de Dauco
	63		Diuretica
25	64		Epileptica

Catalogus Remediorum.

Pag.	Numb.	
25	65	Hydropica
	66	Hysterica
26	67	Ictericæ
	68	Juniperina
	69	è Lignis
27	70	Pectoralis
	71	Purgans
28	72	Cerevisia
	73	----- Antimon.
	74	----- Hydropica
	75	----- Pro Puerulis
	76	ad Rachitidem
29	77	Scorbut. attemper.
	78	----- calida
30	79	----- Extempor.
	80	ad Scrophulas
	81	Splanchnica
31	82	Splenetica
	83	Cibus
	84	albus
32	85	Cucupha
	86	Decoctum
33	87	Acetosæ
	88	Agarici
	89	Allii
	90	Althææ
34	91	Amaro-Aromat.
	92	Antiloimicum
	93	Aperiens
35	94	Astringens
	95	Balsamicum
36	96	Bardanæ
	97	Berberum
	98	Cachecticum
	99	ad Cancrum
37	99	Cannabinum
		Catarrhalè
		Catechu. simpl.
		comp.

Catalogus Remediorum.

<i>Pag.</i>	<i>Numb.</i>	
	100	----- comp.
	101	Cephalicum
38	102	Cerevisiatum
	103	Chamæpiteos
	104	Clysterifans
39	105	Cocci neum
	106	Coprogogum
	107	Corallinæ
40	108	Cynoglossi
	109	Depurans
	110	Decoctum Diureticum
41	111	----- Cathart.
	112	Edulcorans
	113	Emmenagogum
42	114	Equiseti
	115	Expectorans
	116	Febrifug. Amar.
43	117	----- Magistr.
	118	----- Salsum
44	119	Fracastorii
	120	----- tenue
	121	Glycyrrhizæ
45	122	Hystericum
	123	Ictericum
	124	Incrassans
46	125	Cortic. Jugland.
	126	----- Purg.
47	127	Juniperi.
	128	----- comp.
48	129	Decoctum Liberans
	130	è Lignis
	131	Lusitanicum
49	132	Malacense
	133	Malvæ Magistr.
	134	Mastichinum

Catalogus Remediorum.

<i>Pag.</i>	<i>Numb.</i>	
50	135	Millefolii
	136	ad Morf. Canis rabidi
	137	Nephriticum
	138	Neuroticum
51	139	Pacificum
	140	----- Hystericum
	141	Passulatum
52	142	Pectorale
53	143	----- Balsamic.
	144	Phthificum .
	145	Pleuriticum
54	146	Pœoniæ comp.
	147	Pforicum
	148	Purgans commune
55	149	Quercinum
	150	Raparum
	151	Rosarum
	152	Sacrum
57	153	----- Sedativum
	154	Sanctum
	155	----- Purgans
58	156	Sarsæ
	157	Scelotyrbicum
59	158	Scorzoneræ
	159	ad Scrophulas
	160	Siftens
60	161	Splanchnicum
	162	Spleneticum
61	163	Stypticum
	164	Tamarindorum
	165	Tartarifatum
	166	Tartarifatum Purgans
62	167	Tolutanum
	168	Traumaticum
	169	Trifolii

Catalogus Remediorum.

Pag.	Numb.	
63	170	Variolosum
	171	Urticæ Acidum
	172	---- Alcalifatum
64	163	Elæosacch.
	174	Electuar.
	175	Cardiacum
65	176	contra Abortum
	177	Acidum
	178	1 Analepticum
	179	2.
66	180	ad Aphthas
	181	Apophlegmat.
	182	Astringens
67	183	Balsamicum
	184	Boyleanum
	185	Camphoratum
68	186	Cardiacum calidum
	187	----- temperat.
	188	Carminativum
69	189	Cephalicum
	190	Cinnaberinum
70	191	de Cinnamomo
	192	de Colophonia
71	193	Corinthiacum
	194	Cretaceum
72	195	de Curcuma
	196	Diaulphuris
	197	Electuar.
73	198	Expectorans
	199	ad Herniam
	200	Hydropicum
74	201	Hystericum
	202	Ictericum
	203	Laxans
75	204	Lucatelli
		Magnum
		de Malva
		de Manna

Catalogus Remediorum.

<i>Pag.</i>	<i>Numb.</i>	
	205	Martis
76	206	Mastichinum
77	207	de Mentha
	208	Minerale
	209	de Myrrha
	210	Nephriticum
78	211	Pectorale
79	212	Peruvianum
	213	----- Astring.
80	214	----- Epilept.
	215	de Pœonia
18	216	Poterii
	217	Purgans
	218	Quadratum
	219	Regium
82	220	de Rhabarbaro
	221	Rosatum
	222	Sanans
83	223	de Sarfa
	224	de Satyrio
	225	Scorbut. calid.
84	226	----- temper.
	227	de Sinapi
	228	Electuar. Spirituosum
85	229	Splanchnicum
	230	Stypticum
86	232	Tamarindinatum
	233	Tartarifatum
87	234	Terebinthinatum
	235	de Visco
	236	1 de Zedoaria
	237	2.
88	238	è Zinzibere
	239	Elixir Catharticum
	240	Cinnamomi

Catalogus Remediorum.

Pag.	Numb.	
	241	Garyophyllatum
89	242	Stomachicum
	243	Volatile
	244	Emeticor.
90	245	Emplastr.
91	246	Aloeticum
	247	Anginosum
	248	Anodynum
92	249	Apoplecticum
	250	Armoniacum
	251	Arthriticum
93	252	Balsamicum
	253	Carminativum
	254	Cephalicum
94	255	Dorsale
	256	Epispasticum
95	257	Excitans
	258	Farinaceum
	259	Febrifugum
96	260	Gravidarum
	261	Hydropicum
97	262	Emplastr.
	263	Iſchiaticum
	264	ad Languores
	265	Laterale
	266	ad Lumbaginem
98	267	de Majorana
	268	Mastichinum
	269	de Mercurio crud.
99	270	Nephriticum
	271	Nuchale
	272	Pectorale
100	273	Pleuriticum
	274	Punicum
	275	de Pyrethro

Catalogus Remediorum.

Pag.	Numb.		
	276		Roborans
101	277		Spinale
	278		1 Splenicum
	279		2.
202	280		1 Stomachicum
	281		2.
	282		Suppedale
103	283		pro Temporibus
	284		e Thure comp.
	285		Volatile
	286		---- fætidum
	287	Emulsio	Arabica
104	288		Asthmatica
	289		Balsamica
105	290		Brunneri
	291		Cathartica
	292		Communis
106	293		Cordialis
	294		de Cornu Cervi
107	295	Emulsio	Diuretica
	296		Edulcorans
108	297		Hysterica
	298		Pacifica
	299		Pæoniata
109	300		Styptica
	301		Variolos.
110	302	Enema	Amarum
111	303		Anodynum
113	104		Apoplecticum
	305		Balsamicum
114			Carminativum
116	306		Colicum
120	307		Commune
121	308		Confortans
	309		Corroborans

Catalogus Remediorum

<i>Pag.</i>	<i>Numb.</i>	
122	310	Dulce
	311	Emolliens
123	312	Febrifugum
124	313	Hystericum
	314	pro Infantibus
	315	Laxans
	316	Leniens
125	317	de Malicorio
	318	Nutriens
126	319	Oleosum amarum
128	320	è 4 Oleis
129	321	Purgans
	322	Refrigerans
130	323	Saponaceum
	324	Somniferum
131	325	Terebinthinaceum
132	326	ad Tormina
133	327	de Verbasco
	328	Epithema
	329	Aluminosum
	330	Anodynum
	331	Avicennæ
134	331	de Calce
	332	Cephalalgicum
	333	Cordiale
135	334	Frontale aqueum
	335	Frontale lacteum
	336	de Sacch. Saturni
	337	Epithema
	338	Saponaceum
136	338	Stomachicum
	339	Errhinum
	339	Chymicum
137	340	Detergens
	341	de Elaterio
	342	de Euphorbio
138	343	Solidum
	344	è Succis

Catalogus Remediorum .

Pag. Numb.

	345		Vitriolicum
	346	Essentia	Citrina
	347		Cordialis Hysterica
139	348	Expressio	Asthmatica
	349		Becabungæ comp.
140	350		Ictericæ
	351		Millep. simpl.
	352		----- Ictericæ
141	353		----- ad Pertussim
	354		Pleuritica
142	355		Pæoniata
	356		Refrigerans
	357		Rosarum
143	358		Scorbutica cal.
	359		----- temper.
144	360		Styptica
	361	Extractum	Pectorale
145	362	Fotus	Amaricans
	363		Anodynus
146	364		ad Articul. dolores
	365		Astringens
	366		Camphoratus
	367		Colicus
147	368		Diureticus
148	369		Dysentericus
	370		Emmenagogus
	371		ad Hæmorrhoid. dol.
149	372		----- flux.
	373		ad Inflammationes
	374		Lateralis
150	375	Fotus	Ophthalmicus
	376		Pacificus
151	377		Podagricus
	378		Roborans
152	379		Sambucinus

b Scor-

Catalogus Remediorum.

Pag.	Numb.		
	380		Scorbuticus
	381		Spirituosus
153	382		Spleneticus
	383		Stomachicus
	384		ad Tympanitum
154	385	Frontale	
	386	Gargarisma	Anginosum
155	387		Commune
	388		Detergens
156	389		Emolliens
	390		Contra Fœtorem
	391		ad Hæmodiam
	392		Lævigans
157	393		ad Linguæ ardorem
	394		Masticinum
	395		1 Myrrhisatum
	396		2.
158	397		Paralyticum
	398		ad Pituitam
159	399		Prunellorum
	400		de Pyrethro
160	401		Refrigerans
	402		Rosatum
	403		Scorbuticum
161	404		Sedatum
	405		de Sedo
	406		Sinapinum
	407		Variolosum
162	408		de Vite
	409		ad Ulcera
163	410		pro Uvula
164	411	Gelatina	Analeptica
	412	Haustus	Alexipharmacus
165	413		Amarus
	414	Haustus	ad Arenulas

Catalogus Remediorum.

<i>Pag.</i>	<i>Numb.</i>	
	415	Astringens
166	416	Bechicus
	417	Camphoratus
167	418	Cardiacus
	419	ad Casum
	420	ad Catarrhum
168	421	Cephalicus
169	422	Consolans
	423	e Cynoglossio
	424	e Diagyrdio
	425	Diaphoreticus
171	426	Diureticus Acidus
172	427	— Oleosus
	428	Epilepticus
	429	ad Febr. Vulner.
173	430	Febrifugus
	431	— Riverii
174	432	contra Fluorem
	433	Hæmoptoicus
	434	Hydragogus
	435	Hystericus
175	436	Japonicus
	437	Lacteus
	438	Nitrosus
176	439	Oleosus
	440	Paregoric. com.
177	441	— refrig.
	442	Peruvianus
	443	Pleuriticus
	444	Præparans
	445	Saccharinus
178	446	e Sale Volatili
	447	Saponaceus
179	448	Saturinus
	449	Stypticus

Catalogus Remediorum .

<i>Pag.</i>	<i>Numb.</i>		
	450		Variolosus
	451		contra Vomitum
	452	Hydrogala	Chartaceum
180	453	Hydromel	Asthmaticum
	454		Galceum
181	455		cum Cerasis
	456		Diureticum
	457		— Lævigans
182	458		Joelis
	459		1 Pectorale
	460		2.
183	461		Simplex
184	462		de Symphyto
	463	Infusum	Amarum
	464		— Chalybeat.
185	465		Anthelminticum
	466		Araldinum
	467		Arthriticum
186	468		Cardiacum
	469		Cephalicum
187	470		Chamæmeli
	471		Colicum
	472		Epilepticum
	473		Hispanicum
188	474		Purgans
189	477		Referans
	476		Rhabarb. Comp.
	477		Rosatum
190	478		----- Comp.
191	479		Rubrum
	480		Stypticum
	481		Traumaticum
192	482		Urticæ
	483		Zedorix
193	484	Julapium	Acido-dulce

Catalogus Remediorum.

Pag.	Numb.		
194	485		Alexiterium.
195	486		Antemeticum
	487		Astringens
196	488		Aureum
	489		Camphoratum
197	490		Carminativum
	491		Garyophyllatum
198	492	Julapium	de Castoreo
	493		Cephalicum
199	494		Chalybeatum
	495		Cordiale
200	496		----- temperatum
201	497		Crocatum
	498		Diureticum Acidum
202	499		----- Aromat.
203	500		----- Nitrosum
	501		Emmenagogum
204	502		Epilepticum
	503		Hystericum
205	504		Idæum
	505		Moschatum
206	506		----- Infantum
	507		Pectorale
207	508		Perlatum attemp.
	509		----- Cordiale
208	510		----- Hystericum
	511		----- Phthificum
209	512		Pleuriticum
	513		Proprietatis
	514		Puerperarum
211	515		Refocillans
	516		Refrigerans
212	517		Scorbuticum
	518		de Sedo
	519		Splanchnicum

Catalogus Remediorum .

Pag.	Numb.		
213	520		Stomachicum
214	521		Stypticum
	522		Succinatum
215	523		Volatile
	524	Jusculum	1. Cancror. fluu.
	525		2.
216	526		Consummatum
217	527		Galli
	528		Phthificum
	529	Lapis	Alexiterius
218	530	Lavament.	Hydropicum
	531	Laudanum	Hystericum
	532	Liniment.	Cephalicum
219	533		Frontale
220	534		Hæmorrhoidale
	535		Laterale
221	536		Paralyticum
222	537		Spinale
	538		Volatile
	539	Linæum	Somniferum
223	540	Litus	Aluminosus
	541		ad Aphthas
	542		Facialis
224	543		Infantum
	544		Joelis
	545		de Lacca
	546		de Calce
225	547		Hydropicum
	548	Lohoch	de Allio
226	549		Anginosum
	550		Apophlegmaticum
	551		Asthmaticum
227	552		Balsamicum
	553		Bechicum
	554		Commuue

Catalogus Remediorum.

<i>Pag.</i>	<i>Numb.</i>		
228	555		Enulatum
	556		Haly
229	557		Hæmoptoicum
	558		Japonicum
	559		Incrassans
230	560		Lævigans
	561		de Lino
	562		Lucatelli
231	563		Mucilaginosum
	564		Myrrhisatum
232	565		Oleosum
	566		de Olibano
	567		Peruvianum
	568		Pleuriticum
	569		Puerperarum
233	570	Lohoch	ad Raucedinem
	571		Rubrum
	572		de Sperm. Ceti
234	573		Stypticum
	574		Viride
	575		Vitellinum
236	576	Lotio	Aromatica
	577		Camphorata
	578		Cephalica
237	579		de Curussa
	580		ad Eruptiones
	581		ad Erysipelas
238	582		Facialis
	583		Mercurialis
240	584		Pedalis
241	585	Masticator.	
242	586	Mel	Passulatum
	587		— Mayerne
243	588		Pectorale
	589	Mistura	Acovistica

Catalogus Remediorum.

Pag.	Numb.		
245	590		Alcalifata
	591		Ammoniac
	592		Apoplectica
	593		ad Arenulas
246	594		Aromatica
	595		Asthmatica
247	596		Aurea
	597		Balsamica
249	598		----- Cephal.
	599		----- Gilead.
	600		----- Nephrit.
250	601		----- Pector.
	602		----- Peruv.
251	603		Bechica
	604		de Bolo
252	605		Cardiaca Aquosa
	606		----- Edulcor.
	607		Cardiaca Oleosa
253	608		Carminativa
	609	Mistura	Carminativa Anod.
	610		Clysterifans
254	611		1 Colica
	612		2.
	613		ad Concretiones
255	614		Consolans
	615		Corallata
256	616		Diasulphuris
	617		Diuretica
	618		Ephraetica
257	619		Epileptica
	620		ad Erysipelas
258	621		1 Expectorans
259	622		2.
	623		de Glycyrrhiza
	624		ad Gulam

Catalogus Remediorum

Page	Number	Remedy
	625	Hysterica Aquosa
260	626	----- Spirit.
	627	Juniperina
261	628	Moschata
	629	ex Oculis Cancr.
	630	ad Oris ulcera
262	631	Oleosa
	632	Pacifica
	633	Papaverina
263	634	Paralytica
	635	Pectoralis
264	636	Peruviana
	637	Plateri
	638	Pleuritica
265	639	Puerperarum
	640	Salina
	641	Saponacea
	642	Saturnina
266	643	Scorbutica
	644	e Sperm. Ceti
	645	Stomachica
267	646	Succinata
	647	Tartarea
	648	Mistura Terebinth.
	649	Thebaica
268	650	ad Tormina
	651	Tubularis
	652	Volatilis
	653	Nodus Hystericus
269	654	Oleum Acovisticum
	655	Cephalicum
	656	Paralyticum
270	657	Rhabbarbari
	658	Oxymel Asthmaticum
	659	Chalybeatum

Catalogus Remediorum.

Pag.	Numb.		
271	660		de Peto
272	661		Purgans Pector
	662	Passulæ	Anthelminthicæ
	663		Laxativæ
273	664		Purgantes
	665	Pasta	ad Aphthas
274	666		Gallica
	667	Pastilli	Odoriferi
	668	Pessaria.	
274	669	Petum	Phthificum
	670	Pila	Emmenagoga
276	671		Odontalgica
	672	Pilulæ	Alexiteriæ
	673		de Allio
	674		de Ambra
277	675		Ammoniacæ Stomach.
	676		Antemetica
	677		Antiphthificæ
	678		de Apibus
278	679		Arthriticæ
	680		Astmaticæ
	681		Astringentes
279	682		Balsamicæ
	683		Benedictæ
280	684		Cachecticæ
281	685		Camphoratæ
	686		Carminativæ
282	687	Pilulæ	de Castoreo
	688		Catarrhales
283	689		Catholicæ
	690		Cephalicæ
284	691		Chalybeatæ
	692		----- Balsami.
	693		----- Fætida
	694		----- Volat.

Catalogus Remediorum

Pag.	Numb.		
	695		----- 1 Pur
285	696		----- 2.
	697		e Cinnaberi
	698		ad Colluviem
286	699		e Coccinella
	700		Golicæ
	701		Cratonis
287	702		Groceæ
	703		Diachalciteos
288	704		Diacurcumæ
	705		Diaphoreticæ
	706		1 Diureticæ
289	707		2.
290	708		Dysentericæ
	709		Ephracticæ
	710		Emmenagogæ
	711		Expectorantes
291	712		Febrifugæ
	713		Gemmeæ
	714		Gentianæ
292	715		Gileadenses
	716		de Gua jaco
	717		Halofanthinæ
	718		Hydragogæ
293	719		Hystericæ
294	720		Japonicæ
	721		Ictericæ
	722		Luteæ
295	723		de Mercurio crudo
	724		----- duci
296	725		de Myrrha
	726	Pilulæ	Nephriticæ
297	727		Nigræ
	728		de Olibano
	729		Pectorales

Catalogus Remediiorum.

Pag.	Numb.	
298	730	Piceæ
	731	Pleuriticæ
	732	Polychrestæ
299	733	Poterii
	734	Puerperarum
300	735	Resinosæ
	736	de Rheo
	737	e Sale Chalyb. maj.
	738	----- min.
301	739	Salinæ
	740	Sanctæ
	741	e Sanguine Drac.
	742	Saturminæ
	743	de Scammonio
302	744	ad Scrophulas
	745	Smegmaticæ
	746	Solenandri
303	747	Spleneticæ
	748	Stomachicæ
304	749	----- Purg.
	750	Stypticæ
	751	Sulph ureæ
	752	Sylvii
305	753	Syncopales
	754	e Terebinthina
	755	Testacæ
	756	Tolutanæ
306	757	Volatiles
	758	----- Oleosæ
	759	Placentæ
307	760	Potio
	761	Alba
	762	de Ammoniaco
	763	Colica
	764	Lenitiva
	764	Purgans Hydropica
		Pur-

Catalogus Remediorum.

<i>Pag.</i>	<i>Numb.</i>		
308	765	Potio	Purgans Nephritica
	766		----- Refinosa
	767		de Rhabarbaro
309	768		Sancta
	769		Vulneraria Arcei
	770		Warvicensis
310	771	Potus	Vinosus Refrigerans
311	772	Ptisana	
	773	Pulvis	contra Abortum
	774		Acidus
	775		Alexipharmacus
312	776		Ambræ comp.
	777		Angelicæ comp.
313	778		Anisi comp.
	779		Anthelminthicus
	780		----- Purg.
314	781		Arabicus
	782		Aromaticus
	783		Arthriticus
	784		Astringens
	785		Aurantior. Comp.
315	786		Balsamicus
	787		Bezoart. noster
	788		Capillaris
316	789		Cardialgicus
	790		Carminativus
	791		ad Casum Catharticus
	792		Catharticus
317	793		Catholicus
	794		Cephalicus
318	795		Chalybeatus
319	796		1 Colicus
	797		2.
	798		Consolidæ Comp.
	799		Contrayervæ Comp.

Catalogus Remediorum.

Pag.	Numb.	
320	800	Dentalgius
	801	Dentrific. Schroderi
	802	Diaphoreticus
321	803	Diafulphuris
	804	Pulvis 1. Diureticus
	805	2.
	806	Edulcorans
322	807	Emmenagogus
	808	Epidemius
323	809	Euphragii comp.
	810	Febrifugus
	811	Filipendulæ comp.
	812	Gravidarum
324	813	de Gutteta
	814	Hæmoptoicus
	815	contra Hæmorrhagiam
	816	Halofanthinus
	817	ad Herniam
325	818	Hibernicus
	819	Hystericus
	820	Incrassans
326	821	Laccæ comp.
	822	Laxans
	823	Majoranæ comp.
	824	Mastiches comp.
327	825	Millepedum comp.
	826	Montagnanæ
	827	de Myrrha comp.
	828	Nephriticus
328	829	Nitrosus
	830	Nuc. Mosc. comp.
	831	de Oculis Cancr.
329	832	Odoriferus
	833	----- Damasc.

Catalogus Remediorum.

Pag.	Numb.		
	834		Panchymagogus
	835		Pavonius
	836		Pectoralis
330	837		Pepticus
	838		----- Tartarifatus
	839		Perlatus
331	840		Pestifentialis
	841		Pleuriticus
	842		Pæoniæ comp.
	843	Pulvis	Puerorum
	844		Puerperarum
	845		Rhabbarbari comp.
332	846		Salinus major.
	847		----- minor
	848		Salivam movens
	849		Sinapeos comp.
333	850		Splanchnicus
	851		Sternutatorius
334	852		Stomachicus
	853		----- Amarus
335	854		ad Strumas
	855		1 Stypticus
	856		2-
	857		Tartari comp.
336	858		e Tartaro duplic.
337	859		Tilingii
	860		Theriacalis
	861		Viperarum comp.
	862		Uvularis
	863	Rob.	Acaciæ
338	864	Saccharum	Nitratum
	865		Perlatum
	866		Scorbuticum
	867	Sacculus	Aromaticus
339	868		de Cymino

Catalogus Remediorum.

Pag.	Numb.		
340	869		Lateralis
	870		Stomachalis
	871		ad Uvulæ relax.
	872	Scutum	Cardiacum
	873		Pectorale
	874		1 Stomachicum
341	875		2.
	876	Serum	Deoppilans
	877		Diateticum
342	878		Lujulatum
	879		Purgans Histericum
	880		Scorbuticum
343	881		Spleneticum
	882	Serum	Tamarindinatum
	883	Sinapismus	
344	884	Smegma	Cephalicum
	885	Spiritus	Antiscorbuticus
345	886		Carui comp.
	887		Vini Camphoratus
	888	Succus	Attemperans
346	889		Cochleariæ
	890		Hæmorrhoidalis
347	891		Hydropicus
348	892		Scorbuticus
349	893	Suffitus	ad Ani proident.
	894		1 Catarrhalis
	895		2.
	896		Odoriferus
350	897		Phthificus
	898		ad Tenesum
351	899		ad Uteri prolapsum
	900	Suppositor.	
	901	Syrupus	Albus
352	902		de Allio
353	903		de Ammoniacō simp.

Catalogus Remediorum.

Pag.	Numb.	
	904	Asthmaticus
	905	Balsamicus
354	906	Boyleanus
	907	Chalybeatus
	908	è Chalybis Sale
355	909	----- Hysteric.
	910	Cynogloss.
	911	Diagrydii
	912	Diureticus
356	913	de Helenio
	914	Incrassans
	915	de Liquiritii
357	916	de Malva
	917	de Myrtha
	918	Nicotianæ
	919	de Ovis
	920	de Sassafra
358	921	Theriacalis
	922	Syrupus
359	923	Tabellæ
	924	Cardiacæ
	925	Hystericæ
	926	Sulphuræ
	927	Tinctura
360	928	Alexiteria
	929	Antiphthifica
	930	Aromaticæ
361	931	Balsamica
362	932	Cantharidum
	933	Dulcis
	934	Epileptica
363	935	Gentianæ
	936	Hysterica
	937	Japonica
	938	Laccæ
		Odontalgica
		Pectoralis

Catalogus Remediorum

<i>Pag.</i>	<i>Numb.</i>		
364	939		Purgans
	940		---- Cephalica
	941		Rhabarbari simp.
	942		Stomachica
	943	Trochisci	Apoplectici
365	944		Balsamici
	945		Catarrhales
	946		Cephalici
	947		Hæmoptoici
	948		Moschati
366	949		Paralytici
	950		Pectorales
	951		----- nigri
	952		Peruviani
367	953		Phthifici
	954		Stomachici
	955		Tamarindin.
	956		ad Anginam
368	957	Vapor	Auricularis
	958		è Colocynthide
369	959		Emmenagogus
	960		Hæmorrhoidalis
370	961		Pectoralis
	962	Vapor	ad Urinam ciendam
371	963	Vinum	Amarum
	964		----- Cathart.
	965		---- Chalybeat.
	966		Catharticum
372	967		Chalybeatum
	968		Diuriticum
373	969		Enulatum.
	970		1. Hydropicum
	971		2.
374	972		Ictericum
	973		Mirabile

Catalogus Remediorum.

<i>Pag.</i>	<i>Numb.</i>	
	974	Pectorale
375	975	Scorbuticum
	976	Stomachicum
	977	Unguent.
	978	Aloeticum
	979	Aperitivum
377	980	ad Atrophiam
	981	de Bilis
	982	de Bismuth
378	983	ad Calculum
	984	ad Contracturas
	985	Cordiale
376	986	Crinificum
	987	Dissipans
	988	ad Erysipelas
	989	Frontale
	990	Hæmorrhoidale
	991	ad Lacre pellendum
	992	Pectorale
380	993	Pleuriticum
	994	Podagricum
381	995	Puerperarum
	996	Refrigerans
	997	Renale
	998	Salino-Volatile
	999	Saponaceum
	1000	Splanchnicum
	1001	Spleneticum
		Stomachicum



A

Acetum Chalybeatum.

℞ **A** C E T I acidissimi ℥vj. Limat. Chalyb.
 ℥vj. f. Infusio frigida tridua, deinde
 colatura,
 Hoc à *Zachia* de Affect. Hypochondr. ad Oxy-
 mel Chalybeatum conficiendum.

Aqua Balsamica.

℞ Herb. Hederæ terrest. Marrub. alb. Hyssopi,
 Puleg. an. M. iij. Rad. Enulæ, Irid. Florent. an.
 ℥ij. Terebinth. Venet. (cum Ol. Tart. dissolut.)
 ℥iv. Lactis ℥vj. Spir. Vini ℥fs.

Destillentur balneo arenæ, liquor totus misceatur,
 oleo separato.

Si Terebinthina (inquit Etmuller) cum Oleo
 Tartari per deliquium trititando probe misceatur,
 in lacteum liquorem facessit.

Hæc Aqua apte præscribitur in Tussi pulmonali,
 & Phthisi incipienti; siquidem Putredini resistit,
 Mundificat, Consolidat, Exsiccat, & Roborat.

Dosis cochl. ij. vel iij. bis in die, cum Syrupi è
 Succo Hederæ terr. vel Balsam. cochl. j.

Aqua Bardanæ Composita.

℞ Rad. Bardanæ, Garyoph. Tormentil Cynoglos.
 recent. an. ℥iv. Herb. Jacobææ, Geran. Robert.

bert. Plantag. Chelidon. maj. Agrimon. Veron. Hed.
terr. Sedi maj. an. M. ij. Sem. Fœnic. dulc. Coriand.
an. ℥ ij. Seri Lactis Cong. ij. Destil. ut artis est .

Serum magis aptum videtur destillationi , qua-
tenus dempta parte caseosa inutili , minus Empy-
reumati obnoxium est .

Utilis est in Cancro, Scrophulis , Morbis inte-
rioris recessus , & obstinatis . Ingreditur bene Ju-
lapiâ appropriata . In hujus ℥ ij. exprimantur Mil-
lep. contusi N. 40. vel 50. pro dosi matutina per men-
sem integrum .

Aqua Chalybeata nostra .

℞ Limat. Chalyb. Tart. albi pul. an. ℥ iv. Aq.
font. ℥ viij. digerantur moderato furni calore 4.
dies : deinde liquor clarus per colum effundatur ,
usuique reservetur .

Hæc Aqua , si nimis diu asservetur fœtorem
contrahit , sed absque sumptu recens paratur, Cha-
lybe fatis imprægnatur ; & ad hunc modum mista
recens commodissimè exhiberi potest .

℞ Aq. Chalyb. nost. ℥ j. Aq. Ment. Absint com.
an. ℥ ij. Aq. Lumbric. Magistr. Gent Comp. Syr. è
5. Radic. an. ℥ iv. m.f. Julap. cujus Dosis cochl. vj.
bis in die .

Aqua Fimi .

℞ Herb. Becab. Nasturt. aq. Ling. Cerv. an. M.
ij. Cort. Aurant. recent. N. iij. Nuc. Mosch. ℥ vj.
Stere. Eq. succulenti ℥ ij. Lact. ℥ ix. Succu Scabio-
fæ, Tarax. Aq. Hyssopi an. ℥ j. f. Dest. f.a.

Usurpatur in Julapiis contra Affectus Pectorales ,
Scorbutum , & Dolores vagos .

Aq. Juniperi Comp.

℞ Bac. Junip. contuf. ℥ xij. Sem. Anifi, Carui, Coriand. an. ℥ j. Spir. Vini ℥ xij. Aq. (ad med. coctæ) ℥ iv. Salis decrepit. ℥ iv. f. Destil. f. a. ex Alem-bico.

Aquam destillatam non eandem ipsam esse cum Aqua fontana, satis patet ab hoc Tachenii. (Hippoc. Chym. cap. 19, p. 106.) Facillime probatur Alkali occultum in Aqua simplici, cum Salis Saturni solutione; quæ statim lactescit ab ea; Sic etiam Argentum solutum in Aqua Forti, huic solutioni si addideris Aquam simplicem, statim lactescit: cum vero eadem Aqua destillata fuerit, tunc Alkali non ascendit, ut neque Argenti solutio ab ea lactescit amplius, Qua de causa. Jo. Bapt. Porta (in Mag. nat. l. 5. cap. 5. p. 254.) pro arbore ex Argento & Mercurio, quem vulgus (ineptè) Philosophorum appellat, jubet Aquam bis vel ter destillari, scilicet ut limpida permaneat.

Carminativa, Stomachica, & Splenetica dici meretur,

Aqua Limacum Scorbutica,

℞ Limac. cum testis contuf. ℥ iij. Cort. Aurant. recent. ℥ iij. Herb. Becabungæ, Nasturtii aq. Aparines an. M. iij. Seri Lact. ℥ vj. fiat Dest.

Aquam è Lacte destillatam non esse (quicquid alii astruant) meram & sinceram Aquam Elementarem; hinc (inter cetera) constat, quod diutius asservata acescit. Sic equidem cito acescere solet jusculum (id est, Aqua succis Animalibus imprægnata) nunquam vero Aqua simplex, licet ævum reponatur, Sed Aqua Lactis est (prout mea fert
fen-

sententia) Ros quidam Animalis, nobis congener; Cruori suppeditans Lympham salinæ aspredinis expertem, mollem & amicam; quæ totam Massam diluendo, contemperando, & commiscendo, eam æquabilius liquidam, benigniorem, magisque homogeneam reddit; proindeque quo liberius Sanguis circuletur, fervores deponat, Partesque nutriat, egregiè opem confert.

Laudem meretur contra Febrem erraticam Scorbaticam, Dolores vagos, Marasum, & Sudores nocturnos.

Aqua Limacum Pectoralis.

℞ Limac. contus. ℥ ij. Micæ Panis albi ℥ xij. Nuc. Mosch. ℥vj. Herb. Hed. terr. M. vj. Seri Lact. ℥vj. Dest.

Quandocunque volui hanc Aquam non fore omnino frigidam; Spiritus Vini ℥ ss. vel ℥ j. ante distillationem adjeci. Cogitavi etiam de additione Bals. Tolut ℥vj. vitel. ovi solut (sc. ut Aqua Balsamum grate spiraret:) sed nondum expertus sum.

Rerum essentia & affectiones adeo sunt subtiles, adeo abstrusæ, ut melius a posteriori, quam a priori plerumque sunt dignoscendæ. Ideoque (neget id licet Zvvelferus, asserit Experientia) ratum nobis habeatur, quod quamvis Limaces & Panis Mucilaginem suam & Succum crassum per Alembici rostrum emittere nequeant; Effluvia tamen Sanativa possunt; iisque Aquam (eorum vehiculum) satiare imprægnare sufficiant.

Humectat, Lenit, Nutrit, Confortat, Externuat, Hecticis, & Phthificis conducit.

Aqua Millepedum.

℞ Millep. viv. Pint. jss. Cort. recent. Aurant. &

Limon. ana ꝑ iij. Micæ panis albi ꝑ xij. Nuc. Mosc. ꝑ vj. Succu Scabiofæ, & Aparines ana ꝑ j. Seri lact. ꝑ iv. Dest.

Cortices debent esse recentes : licet enim, inter destillandum, Herbæ aromaticæ plus Olei præbeant siccatae, quam virides : e contra tamen Cortices Aurantiorum & Limonum plus Olei (& consequenter Saporis, Odoris, & Virtutis) præbent virides, quam siccatae.

Usui est in Morbis Capitis & Nervorum, in Arthritide, Affectione Hypochondriaca, Asthmate, Phthisi, Scrophulis. Sanguinem depurat, Urinam movet. Vide Expres. Millep. Simpl.

Aqua Scelotyrbica.

℞ Rad. Raph. sylv. Ari, Cort. Aurant. recent. ana ꝑ iij. Herb. Cochl. hort. Perficar. à M. vj. Nasturt. aq. Becab. Salv. Ment. à M. iij. Nuc. Mosch. ꝑ iij. Cerevis. annosæ ꝑ xij Destill.

Locum habet in Julapiis, Infusis, Decoctis. Valet præcipue contra Scorbutum, ejusque varia symptomata. Insuper Urinam movet.

Balneum.

℞ Raf. Lig. Gnajaci ꝑ iij. Sassafr. ꝑ ijs. ponantur in sacco, & coq. in Aq. font. Cong. lvj. (five Modis vij.) ad Cong. xlviij. (five Modios vj.) horæ fere quadrantem, ante finem addendo sacculum sequentem.

℞ Bac. Lauri ꝑ iij. Cort. Winteran. ꝑ fs. Rad. Irid. Florent. Cyperi, Calami arom. Angel. Hisp. ana ꝑ xij. Præp. pro sacco.

In hoc liquore satis calenti insideat patiens tempore matutino per horam, vel quamdiu cum euphoria potest. Deinde indusio laneo obvolutus, lectum

lectum petat, & haustulo vini recreatus, sudorem expectet.

Hæ species possunt eidem liquori similiter incoqui tres successivos dies : postea vero recentes comparari oportet.

Usui est Paralyticis.

Balsamum Mirabile.

℞ Ol. Oliv. ℥ viij. Ol. Vitrioli (quod debet esse optime rectificatum) ℥ ij. misceantur in vase vitreo, & statim fiet Balsamum rubidum.

Huic simile videre est apud Schroderum, ex Adipe Humano & Spiritu Vitrioli paratum.

Balsamum Mirabile.

℞ Thuris ℥ ij. Mastiches. Garyoph. Galangæ, Mac. Cubeb. ana ℥ ss. Lig. Aloes ℥ j. pulverisata misce cum Mellis ℥ ss. Terebinth. Ven. ℥ j. his adde Spir. Vini com. q. s. (sc. uti solet ad Tincturæ extractionem). Destilla in Baln. mar. & quando acceperis omnem aquam limpidam, suppone aliud recipiens; secundo enim prodibit Balsamum nobile rubrum, quod rectifica.

Accepi a Peregrino, qui hisce verbis commendavit. Externe curat Vulnera omnia curabilia, intra 24. horas, nempe si applicentur guttæ aliquot. Curat Ulcera antiqua, Cancros, Fistulas, Lupos, Noli me tangere, intra 15. dies, applicatione quotidiana. Convenit etiam ad Carbunculos, eos extinguit intra tres horas. Contra omnes Oculorum morbos, tertio quoque die guttam. j. instillando. Interne exhibeantur. gut. v. ad x. ad Contusiones, Hæmorrhagias internas, Phthisim, & Affectus Nervorum. Sic ille.

Balsamum Nepbriticum.

℞ Ol. Amygd. dulc. rec. expr. ℥iv. Ol. Sem.
Papav. albi & Lini rec. expr. ana ℥ij Nucist. per
expres. ℥ss. Ol. Petrar̄ ℥v. Bals. Copaib. ℥vj.
Bals. de Peru ℥ij. Ol. Junip. ℥iv. Ol. Anisi ℥j.
Ol. Vitrioli rectificatiss. ℥j. Camph. ℥ij.

agita simul in Vitro capaci, donec insigniter
calescant, & nigrum colorem acquirant: cessante
calore, digere in M. B. per duos dies, sæpis agi-
tando; deinde ad usum repone.

Sed citius hæc misceri possunt, parum calefa-
ciendo Olea in M. B. deinde guttatim affundendo
Oleum Vitrioli, donec omnia fuerint unita,

Præstantissimum hoc Balsamum valde commo-
dum reperitur in Renum doloribus, Cataractas
enim Renales reserat; Ureteres glabros reddit;
Calculos & Urinam pellit. Morbis Pectoris me-
detur; Expectorationem promovet, Tussim sedat.

Dosis a gr. x ad Lx. cum Syrupo de Alth. vel
Dec. Pectorali,

Balsamum Schefferi.

℞ Sal. vol. CC. & Salis Armon. ana ℥j. Ol.
Mac. still. ℥j. Spir. Vini summè rectif ℥j. Dige-
re s. a.

Est quoddam Sal volatile oleosum. Datur ad
xx vel xxx guttas in vehiculo appropriato, ad
Capitis & Nervorum Affectus pituitosos: Grave-
dinem, Paralytin: Etiam ad Cordis Palpitatio-
nem, Affectiones Hypochondriacas, & Hysteri-
cas,

Bolus Balsamicus.

℞ Conf. Ros. rub. ℥j. Bals. Lucatel, ℥ss. Bals.
Peruv. gut. iij. m.

Præ-

Præstans remedium est ad Tussim inveteratam ;
Hæmoptoen ; Phthysin incipientem ; Dysente-
riam ; Contusionem ; & ubicunq; vasa sanguinea
interna sunt disrupta.

Bolus Cardiacus.

℞ Pul. è Chel. Cancr. Comp. Lap. de Goa
ana ℥ss. Croci pul. gr. v. Confect. Alkerm.
q. f. m.

Spiritus languentes recreat : Sudorem suaviter
movet : frequentis & egregii usus est in Febribus
continuis, bis, quater, vel sexies in die sumendus.

Bolus de Cassia.

℞ Pulp. Cassiæ recens extrac. ℥vj. Terebin.
Ven. (in Aq. Petrosel. lotæ) ℥ij. Pul. Rhab.
℥j. Pul. Glycyrr. q. f. f. Bol.

Præscribitur ad Arenulas, & contra Gonor-
rhæam.

Lemery asserit nimium Terebinthinæ usum Ca-
ditis dolorem excitare.

Bolus ad Casum.

℞ Sperm. Ceti ℥j. Sal. volat. CC. gr. v. Bals.
Peruv. gut. v. Ther. Ven. ℥ss. Syr. de Mecon. q. f. m.

Sanguinem coagulatum dissolvit ; Vulneraque in-
terna sanat ; Diaphoresin, & Diuresin promovet.
Contusis detur (post venæ sectionem) ter in die.
Apprimè conducit Puerperis, statim à Partu.

Bolus Chalybeatus.

℞ Tinct. Martis Mynsichti ℥ss. Bals. Gilead.
gut. vj. Conf. Ros. rub. ℥j. m.

In Inappetentia, Languore, & Marcore sine
febre, detur manè quotidie per mensem.

Bolus

Bolus Luteus.

℞ Rhab. (non tosti, sed Radula rasi) à ℥j. ad
 ℥ij. Ol. Cinnam. gut. j. Diascord. q. f. m.

Remedium præstantissimum in Diarrhœa. Detur
 mane primo, & repet. pro re nata. Vide infus.
 Rhab. Comp.

Bolus Purgans communis.

℞ Pul. Rad. Jalap. à ℥j. ad ℥ss. Scammon. præp.
 a gr. iij. ad viij. Calomel. g. xv. Ol. Anisi gut. j.
 Elect. Lenit. q. f. m. Sumatur manè cum regimine.

Bolus Sudoriferus.

℞ Pul. Rad. Serp. Virg. gr. xv. Ther. Ven. ℥ss.
 Sal. CC. gr. ij. Troci gr. iij. Ol. Nuc. Mosc. gutt. ij.
 Laud. liqu. gut. xv. Diacod. q. f. m.

Egregiè, & præ ceteris ferè omnibus, Sudores
 movet. Summè Alexipharmacum est, & præpotens
 medicamentum in Febribus continuis & mali mor-
 ris, præsertim Diarrhœa stipatis. Stomachicum
 est, Cordiale, Hystericum.

Bolus Vermifugus.

℞ Hydrarg. bene depurati ℥j. conteratur in
 mortario vitreo, cum Sacchari rubri pari pondere,
 donec in particulas invisibiles dissolvatur, sub fi-
 nem addendo Ol. Amygd. dulc. gut. ij fiat pul-
 cui adde Scammom. pulv. a gr. iv ad ℥ss. & cum
 Syr. è Cichor. cum Rhab. f. Bolus.

Medicamentum videtur nobilissimum. Sed (in-
 genue fateor) ipse nunquam præscripsi; nec ab
 alio quopiam præscriptum novi; sed communicatum
 habui.

Cataplasma Amarum.

℞ Ther. Ven. Farinæ Lupin. ana ℥iij. Sem.
 San-

Santon. ℥ss. Spec. Hieræ Pic. ℥ss. Spec. Hieræ Pic. ℥ss. Ol. Absinth. still. gut. xvj. Succi Tana-
ceti q. f. m.

Regioni Umbilicali applicetur, contra Vermes.
Vide Fot. Amaric.

Cataplasm. Anginos. ℥ viij.

℞ Fic. ℥iv. Alb. Canis ℥ss. Flor. Sulph. Piperis longiana ℥j. Sp. Vini. com. ℥ij. Ol. Absinth. chym. gut. xvj. Diacod. q. f. misce. probe contundendo in mortario. Adeo Gulæ adaptetur, ut ad utrasque Aures pertingat.

Licet Angina sit Inflammatio; atque in principio Inflammationum plerumque locum postulent Repellentia; hic tamen maximopere sunt cavenda; quia pars affecta est admodum glandulosa, utpote Salivationi dicata; atque si ex Refrigerantibus, & Repellentibus, perperam admotis, Saliva coaguletur; Glandularum tonus debilitetur; inibique obstructions multum adauctæ, & obstinatæ reddantur; nequit exinde non fieri, quin plane suffocetur æger. Sed in hoc morbo, præcipua erit danda opera, ut Pituita liquetur, Glanduæ confortentur, & exonerentur. Hæc autem hujusmodi calidis externis, & Gargarismis internis, optime conficiantur: diligenter interim curando, ut major Inflammatio, & Affluxus ad partem, per liberalem Sanguinis missionem, Enemata, & Epispastica, præscindantur, & præcaveantur.

Catapl. de Cassia.

℞ Extrac. Cassiæ ℥j. Ung. Sambuc. ℥ij. Sperm. Ceti. ℥ss. Pulv. Agar. ℥iss. m. f. Catap.
Adversus Anginam celebre & secretum remedium quibusdam habetur.

Cataplasma de Cymino.

℞ Cepar. sub cinerib. affatarum ℥ iss. Croci
(forcipibus minutim scissi) gr. xv. Ol. Succini
gut. xij. Pul. Sem. Cymini, Ung. Dialth. ana
℥ iij. m.

In Aurium Dolore plurimum potest. Admoveatur calidissime, & renovetur quartis horis, si dolor eo usque perseveraverit.

Aliqui vehementer prohibent Opium in Aures intrudi; ne sc. Organi tonum laxet, Obauditionemque inducat; quod mihi (non satis experto tamen) vix verosimile.

Catapl. Diasuapeos.

℞ Mellis, Aceti, Spir Vini com. an. ℥ j Pul. Sem. Sinap. q. f. m. f. Catapl. Valet in Apoplexia, Paralysi, Febris Pestilentialibus.

Cataplasma de Halecibus ℥ xfs.

℞ Rad Bryon. albæ ℥ ij. Sapon. nigr. ℥ iij. Carnis Galec. (vel Encrasicularum) ex muria ℥ iv. Salis ℥ iss. m.

Plantis pedum alligetur, quando materia febrilis caput male petit, Spiritusque opprimendo, Stuporem Soporemve inducit.

Catapl. Hydropicum.

℞ Sterc. Bov. recent. ℥ ij. Bac. Lauri pul. ℥ ss. Rad. Bryon. alb. recent. ℥ j. Sem. Cymini pul. Flor. Sulph. ana ℥ iv. cum Aq. Calc. (vel. Lixiv. forti) f. Catapl. addendo Axungia Proc. ℥ iv.

Cataplasma de Iride.

℞ Farinae Rad. Irid Florent. ℥ j. Mellis ℥ iij. vel q. f. m.

Super alutam extensum, & parti applicatum,
proficit in Angina, & Affectibus Pectoris pituitosis,
Dolore Laterali externo, &c.

Cataplasma Laterale.

℞ Farinæ Sem. Lini ꝑ viij. Fœnugr. Cymini
ana ꝑ iv. Mellis ꝑ ij. Ol. Lini q. s. misce in mor-
tario.

Dolorem lenit; mirabiliter Penetrat; & Discu-
tit. Locum habet in Pleuritide, præsertim Spuria.

Mirum est quod refert Wallæus, sc. Butyrum cum
Cymino, Pectori exterius applicatum, tam fortiter
operari, ut æger saporem ejus in ore sentiat.

Catapl. de Ovis.

℞ Vitell. Ov. ad duritiem coctos N. iv. Ol. Suc-
cini ꝑ ij. Ol. Lini q. s. m.

Addere possis Theriac. Androm. ꝑ ss.

Ad Dolores, & Tumores Hæmorrhoidales.

Catapl. Papaverinum.

℞ Flor. Ros. rub. sicc. minutim sciss. ꝑ iv. Sem.
Papav. albi contus. Ol. Ros. ana ꝑ ss. Farinæ Hord.
ꝑ j. Aceti q. s. contundendo misce.

Refrigerans, Restringens, & Anodynum est:
Fronti applicetur tepidè ad Capitis Dolorem pulsa-
tilem.

Catapl. de Pomis.

℞ Pulp. Pom. (non auster.) assat. ꝑ j. Panis
albi (in Lacte cocti, & expressi) ꝑ ss. Album-
Ovi N. j. Troch. Alb. Rhas. pulv. ꝑ ij. m.

Ad Oculi Dolorem Inflammatorium.

Catapl. de Raphano ꝑ viij.

℞ Rad. Raph. sylv. Scillæ ana ꝑ ij. Herb. Ru-
tæ, Sem. Sinap. Salis ana j. Sapon. nig. ꝑ ij.
Aceti q. s. m.

Nonnunquam addere soleo pulv. Cantharidum
 ℞ij.

Pro Plantis pedum in Febribus. Vid. Catapl. de
 Halec. & Lot. Ped.

Catapl. de Rapis ℞ xij.

℞ Rad. Raparum (in furno coct.) ℞ viij.
 Herb. Rutæ contuf. M. iv. Sem. Sinap. con-
 tuf. ℞ij. Ol. Junip. ℞ij Ung. Nerv. q. f. m. f.
 Catapl. pulv. Euphorb. aspergendum.

Ad Membra Paralytica. Vide Lin. Paralyt.

Ex Rapis coctis opimum fit Cataplasma ad Te-
 fticulorum Tumorem.

Catapl. Sambutinum.

℞ Fol. (vel Cortic. intern.) Sambuci M. iv.
 decoq. in lacte: magmati expresso adde Saponis
 mollis ℞ j. In linteam duplex extensum, pulvere
 Cerussæ conspersum, & calide applicatum, miri-
 fice compefcit Erysipelas.

Catapl. de Sedo.

℞ Conf. Ros. rub. ℞ij. Succ. Sedi maj. Syr.
 de Mecon ana ℞ss. Pul. Troch. Alb. Rhaf. q. f.
 m. f. Catapl.

Usui est contra Oculorum Dolorem, Rubo-
 rem, Tumorem, & Humoris Affluxum, Fervo-
 remque.

Catapl. Stomachic. ℞ j.

℞ Ther. Ven. ℞vj. Cinnam. Garyoph. pul.
 ana ℞j. Ol. Chym. Ment. gut. vj. Absint. gut ij.
 Aceti q. f. m.

Contra Nauseam, & Vomitum.

Catapl. de Succis.

℞ Succ. expref. Cepar. Petrosel. Apii, Fæ-
nic. ana ℥ij. Micæ panis albi q. f. contunde in
Mortario.

Ad Urinam ciendam applicetur Pubis regioni;
vel juxta Ureteres, fi fortè calculus minor illap-
fus inibi fubfiterit. Vid. Fot. Diuret.

Catapl. Suppedale.

℞ Ther. Ven. ℥ij Sem. Sinap. Gran. Parad.
ana ℥ifs. Salis ℥j. Sapon. nig. ℥ij. Ol. Spicæ
℥ij. Aceti q. f. m.

Ut Suppedaneorum diverfa Genera, Operandi
naturam, Ufurpandique rationem (ad mentem
meam) explicem, dico quod agunt:

1. In quantum vim fatis notabilem immediato
tactu, imprimunt in Plantarum cutim, exquisitif-
fimo fenfu pollentem; quæ exinde in Fibrillas,
Membranas, Nervos, Cerebrum, & Spiritus,
hincque in Cor, Arterias, & Sanguinem facillimè
derivatur Hujus generis funt 1. Actu calentia,
& Pacantia, (qualis eft Lotio Pedalis, quam
vide) atque ex ulu funt, quoties Sanguis ebul-
liens inæqualiter circulatur, & impetu factò, Su-
periora perperam impetit; ut in Capitis Ardore,
Dolore, Vigiliis fieri folet. 2. Acria Stimulan-
tia, qualia funt Catapl. de Halec. & de Raph.
atque indicantur, cum Spiritus ipfi opprimuntur
(fed non penitus perimuntur) & ftupent: ut in
Affectibus Soporofis evenit.

2. Agunt (non primario in Pedes ipfos, fed)
in quantum Corpuscula quædam ex iis decedentia,
atque in Sanguinem ipfum admiffa, illum, pro
varia eorum natura, vel molliter palpant; vel vi-
vide exagitant. Hujus generis funt, 1. Spiritus Ex-

pandentia, & Excitantia, ut Theriaca, Olea Aromatica, Allium, Sinapi, Euphorbium, &c. Hæcque expetuntur, quando Spiritus exhausti, extreme languentes, & fere succumbentes, Continuitatis feriem, Expansionis æquabilitatem, & Irradiationis vigorem, non amplius tueri sufficiant; exindeque trepidant, resiliunt, & deliquia patiuntur, prout in Febricitantium Tendinum Subfultibus, Syncope, &c. 2. Spiritus Demulcentia, qualia sunt Columbarum, Pullorumve vivorum dissectorum, & Pulmonum Agnorum adhuc calentium applicationes. Hisque tunc utimur, cum Spiritus summe irritantur, & exploduntur; ut in Vigiliis, Delirio, Convulsionibus.

Catapl. de Telis ℥ xfs.

℞ Terebint. Ven. ℥ ij. Succu Plantag. ℥ ifs. Fic N. iij. Flaved. Cort. Aur. recent. ℥ ij. Boli ℥ ifs. Fulig. ℥ fs Sterc Colum. ℥ ifs. Tel. Aranear. magn. N. vj. Sapon. nig. ℥ iv. Aceti q. f. m.

Ad Febres Intermittentes; Carpis strictim alligetur ante Paroxyfmi accessum.

Catapl. de Terra Cimolia ℥ xij.

℞ Micæ panis albi ℥ iv. Sem. Papav. albi contuf. ℥ ij. Coq. in Lacte. Col. expref. adde Pul. Terræ Cimoliæ, Ol. Ros. ana ℥ ij. Ol. Mac. expref. ℥ j. Camph. ℥ j. m.

Capiti raso admoveatur, ad Vigiliis, & Phrenitidem, quoties causa sit externa scil. Ardor, & fere Inflammatio Pericranii. Ad Cerebrum vero ipsum, Cranii & Meningum mœniis tam secure munitum, hujusmodi Externa posse pertingere, vix adhuc ausus sum credere.

Catapl. Theriacale.

℞ Ther. Venet. ℥ ij. Myrr. (vitello ovi soluta) Pul. Rad. Serp. Virgin. Elix. Prop Tartari. ana ℥ ss. Ol. Terebint. ℥ ij. Camph. ℥ j Mellis q. f. m. f. Catapl.

Sanguinis, & Spiritum distributionem, & per partes circulationem, restituit; Calorem nativum revocat; Putredini resistit: Morfibus venenatis, & Gangrænæ medetur.

Catapl. Vomitum sedans.

℞ Cydon. (sine Seminibus) ℥ ss. Coq. in Aceto ad mollitiem; in mortario contu. adde Pul. Balaust. ℥ ss. Super linteum exten. asperg. Pul. Garyoph. ℥ j & calidum applicetur.

Inter contundendum addi potest Aq. Hungar. ℥ ss. & super linteum extenso Ol. Ment. gt. viij. Ol. Absinth. gt. iv.

Caudelæ Cordialis ℥ j.

℞ Amygd. dulc. contuf. N. xij. Vitel. ov. N. ij. Conf. Ros. rub. & Conf. Fl. Garyoph. ana ℥ j. Aq. Cœlest. ℥ ss. Vini Canar. Aq. Ros. Damasc. redolentis ana ℥ ss. m. & expres. adde Confec. Alkerm. ℥ ij. Ol. Cinnam. gut. ij. m.

Caudela Restaurans.

℞ Medullæ spinal. Bov. (mundatæ a pelliculis) ℥ ss. Aq. Ros. & Vini dulcis (Tent dicti) ana ℥ j. Dactyl. incif. N. x. Passul sol. exarillat. N. xxiv. Cinnam. ℥ ij. Elixetur in Balneo vj. horas.

℞ Hujus col. ℥ vj Vitel. Ov. j. Nuc. Mosc. ℥ j. Sacc. q. f. m. pro Haustu.

2. *Caud. Restaurans.*

℞ Vini dulcis (Tent) ℥ iv. Raf. Sant. alb. Cupul. Gland. ana ꝑss. Rad. Eryng-cond. Dac. tyl. Fic. ana ꝑ iv. Nuc. Mosc. incis. ꝑ ss. Herb. Lamii M. ij. Coq. ad ℥ ij. Col. adhuc tepidæ adde Vitel. Ov. N. iv. Sacch. cand. albi ꝑ j. m.

Addi possunt Raf. CC. Ebor. Priap. Hippopotami, Horminum, &c. Propinetur tepide mane.

Cerevisia Amara Aromatica.

℞ Absint. sicc. M. iv. Rad. Calami aromat. ꝑ iss. Zedoar. ꝑ j. Angel. Hisp. Enulæ, Zinzib. Galangæ, Cort. Winter. Cinnam. Sem. Carui, Coriand. ana ꝑss. Pip. longi, Cubeb. Cardam. Garyoph. Mac. Nuc. Mosc. ana ꝑ ij. Præp. pro facculo suspend. in Cong. iv. Cerevis.

Ventriculum frigidum calefacit, flaccidum corroborat; Coctionem juvat; Flatus discutit; Nauseam tollit, & Vomitum sedat. Porro Sanguinem exaltat; Succos crassos attenuat; crudos digerit; Obstructiones aperit; & Diaphoresin promovet.

Cerev. Antimonialis

℞ Antimon. crudi (pulv. in nodulo ligati) ℥ j. Herb. Fumar. Agrimon. ana M. iv. pro Cerevis. Cong. iv. Ad potum ordinarium, adversus Sanguinis fæculentias, & Affectus Cutaneos.

Dr. Boyle infundit Cinnabarim Antimonii in vino Rhenano, ad eisdem usus: & in ejus laudes spatiatur.

Cerev. Aperiens.

℞ Rad. ꝑ. Aper. Cichor. Filic. mat. Glycyrrh. ana ꝑ ij. Herb. Linguae Cerv. Hepaticæ, Hed. terr. Summit. Tamarisci ana M. ij. Bac. Junip. Sem.

Sem. Fœnic. dulc. ana ꝑ ij. Passul. fol. exacin. ꝑ ss. f. Sacculus pro Cong. iv.

Obstructione referat ; Sanguinem retorridum, acrem, falsum corrigit ; & recrementa ejus per Urinam amandat. Usui est post Febres in quibus Sanguinis Crasis vitatur ; necnon in Scorbuto calidiori, Rachitide, &c. Dos. ꝑ j. bis in die.

Cerevisia Arthritica.

℞ Raf. Guaiaci, Saffaph. ana ꝑ j. Herb. Chamædr. Chamæpit. ana M. ij Coq. in Cerevis. novellæ (Lupulorum vice) Cong. vj. ad iv. Col. in doliolum reposit. suspend. Sacc. seq.

℞ Rad. Caryophyll. ꝑ ss. Hermodact. ꝑ iv. Herb. Agrimon. Salv. Beton. ana M. iv. Epith. Fl. Stæch. Arab. ana M. ij. Passul. enucl. ꝑ ss. Præp. f. a.

In Arthritide, Doloribus vagis, Affectibus Catarrhosis, Hydrope, Morbisque a nimio & acri Sero, Tonoque partium præfractis oriundis, cum successu laudabili propinatur ad ꝑ j. bis in die.

Cerevis. Astringens.

℞ Rad. Symph. maj. Sigil. Salom. ana ꝑ ss. Decoq. in Cerev. nov. generosæ Cong. vj. ad iv. Col. adde Succu Plantag. Millefol. ana ꝑ j. & suspend. in sacco Herb. Bursæ Past. Centinod. Saniculæ, Pilosel. ana M. iv. Passul. enucl ꝑ xij. Simul. fermentescant.

Sanguinis compagem nimis laxam & solubilem obfirmat ; Vasa disrupta conglutinant. Egregie valet adversus Hæmorrhoidum dolorem ; quascunque Sanguinis profusiones ; Uteri Rheumatismum ; Sudores nimios ; & Ulcera ichorosa.

Cerev. de Baccis.

℞ Bacc. Cynosb. siccat. & crasse contuls ℥ss.
 Bacc. Junip. ℥iv. Bac. Agrifol. Hed. arbor. Sem.
 Dauci fylv. Fœnic. dulc. ana ℥j. Herb. Alth.
 Parietar. Aparines, Virgæ aur. ana M. iv. Passul.
 sol ℥ss Præp. pro sacc. suspendend. in Cong. iv.

Flatus dissipat ; e Renibus & Vesica Mucorea
 & Arenulas elimat.

Cerev. ad Cancrum.

℞ Rad. Angel. Hisp. Bardanæ, Filipend. ana
 ℥iv. Enulæ ℥ij. Gent. Serp. Virg. ana ℥j. Herb.
 Jacobææ, Geran. Robert. Salv. ana M. iv. Scor-
 dii, Rutæ ana M. ij. Millep. viv. Pint. j. Anti-
 mon. crudi frustulatim fracti ℥j. f. Saccul. pro
 Cong. iv.

N. B. Minime debet Cerevisia hæc eousque in-
 veterascere, donec acescat ; idque non tantum ob
 Millepedes, quarum Sal volatile ab Acido abole-
 tur ; sed potissimum ob Antimonium, quod ab
 Acido referatum, plane Emeticum evadere procli-
 ve est.

Inferviat potui ordinario per mensem.

2. Cerevis. ad Cancrum.

℞ Lig. Guaiaci ℥iv. Saffaph. Rad. Sarsap. Oxy-
 lap. Filipend. Cynogl. Cort. Jugland. ana ℥ij.
 Herb. Roberti, Lamii, ana M. iv. Millep. pint.
 j. Præp. pro Cong. iv Cerev.

Scrophulosis etiam præscribi potest, iis præsertim
 qui frigidioris sunt temperaturæ.

Observavi millies (inquit Sylvius) Alterantia
 blanda majori Ægrorum commodo usurpari, paulo
 ante, aut post assumpta Alimenta, quin una cum
 ipsis, quam tempore alio. Sic enim Medicamenti

vis se blande admiscet ac insinuat, non tantum Salivæ in Ventriculo, sed confluentibus Humoribus omnibus in Dextro Cordis Ventriculo, & cunctis Arteriis, Venisque; quo ipso citius, facilius, feliciusque absolvetur quæsitæ ipsius, aut ipsorum, Emendatio, & Correctio.

Cerevis. Cephalica.

℞ Raf. Guaiaci, Saffaph. ana ʒ ij. Coq. in Cerev. nov. tenuis Cong. vj. ad iv. & suspend. sacc. seq. sc.

℞ Rad. Pæon. mar. ʒ viij. Angel ʒ iv. Calami arom. Galangæ ana ʒ ij. Herb. Beton. Sal. Chamæpit. Marrub. albi ana M. iv. Rutæ. Fl. Stæch. ana M. ij. Cort. Aurant. recent. ʒ ij. Bac. Junip. Cardamomi ana ʒ iij. Præp. s. a.

Pepsin adjuvat: Serum sanguinis edulcorat; Cerebrum corroborat, Spiritus depurat, & copula heterogenea extricat. Usui est in Morbis Soporosis, Convulsivis. & Paralyti.

Cerev. Chalybeata.

℞ Limat. Chalyb. ℥ ss. Rad. Dulcamaræ ℥ j. Probe contundendo commisceantur in mortario, & s. Nodul. pro Cong. iv. Cerev. ----- Addi possunt Saffaph. Bac. Junip. ana ʒ ij. Herb. Absint. M. ij.

Bibatur ℥ ss. bis quotidie cum leviori exercitio; ad Sanguinis pauperiem emendandam; & obstructions expediendas.

Quamcunque vis Cerevisiam, hoc facili potes apparatu Chalybeatam reddere.

℞ Limat. Chalyb. ℥ j. Tart. albi. ʒ iv. Contusis in mortario (non æneo) sensim affunde Succii Limonum q. s. ad malaxandum: Stent 12. horas; deinde nodulo inclusa, cum ceteris (pro re

nata præscriptis) ingredientibus suspend. in sacculo
in Congii iv.

Cerev. Chlorotica.

℞ Guaiaci, Saffaph. ana ℥ ij. Rad. Rubiæ Tinct.
Apii, Rusci, Zedoar. ana ℥ iv. Herb. Artemis.
Puleg. Cardiacæ ana M. iv. Thymi, Dictamn.
Cret. ana M. i. Matricar. M. ij. Sem. Dauci sylv. ℥ iij.
Gran. Parad. ℥ j. Limat. Ferri (in nodulo ligat.)
℥ j. f. Sacc. pro Cong. iv.

Languentem sanguinis fermentationem de novo
fufcitatur; Succos crudos concoquit, pituitosos inci-
dit; Obstructiones aperit; Corpori bonum habitum
vividumque colorem conciliat. Chlorosi affectæ usur-
petur pro potu ordinario.

Cerev. de Dauco.

℞ Sem. Dauci sylv, ℥ vj. Passul. ℥ xij. f. Sacc.
pro Cong. iv.

Renes & Ureteres emungit; Arenulas pellit;
& Calculi generationem præcavet. Tanta vis Diu-
retica huic Semini inest, ut quendam novi, qui
multos annos hac Cerevisia pro potu ordinario usus,
exinde quasi Diabeticus est factus. Cum vero ab ea
id propter abstinuit, e morbo immunis redditus est,
& adhucdum (licet Octuagenario major) sanus
permanet vigetque.

Cerev. Diuretica.

℞ Sem. Sinap. integri ℥ iv. Ponatur in lagena
vitrea cum Alæ ℥ ij. Post tres dies depromatur ad
usum; & quoties haustus expromatur, toties lague-
na de novo Ala iterum repletur; idque eousque
repetatur, donec Semen fuerit effæctum, & ex-
haustum.

Protetissime, & ultra fidem, Urinam movet.
Con-

Convenit Hydropicis, Arenulosis, Scorbuticis, Paralyticis.

Cerev. Epileptica.

℞ Rad. Pæon. mar. recent. ʒ iv. Sterc. Pavon. ℥ ss. Passul. fol. ʒ xij. f. Saccul. pro Cong. ij.
 Specifica habetur adversus Epilepsiam, & Vertiginem.

Stercoris Pavonis partes sunt duæ distinctæ; una nempe fusca & villosa, quæ constans ex quibuslibet aridis, ex comestorum reliquiis fit, planeque inutilis est; altera autem alba, & æquabilis, quæ Sanguinis Recrementum est & Sale volatili imprægnatur. Hæc sola Medicamentosa habetur.

Cerev. Hydropica.

℞ Cinerum Genistæ cribrat. ℥ ss. Rad. Raph. sylv. ʒ iv. Irid. Florent. Calami arom. Enulæ ana ʒ ij. Lig. Guaiaci, Sassaiph. Bac. Junip. Sem. Dauci sylv. ana ʒ j. Sem. Sinaq. ʒ ij. Præp. pro Cong. iv.

Concoctionem juvando; Lympham gelatinosam eliquando; Obstructiones amovendo; Urinamque ciendo; Anasarca laborantibus mirifice subvenit. In Ascite vero, & ubi vasa lymphatica sunt disrupta, plus damni, quam levaminis allaturam autumo.

Cerevis. Hysterica.

℞ Raf. Lig. Buxi ℥ ss. Fol. Visci arbor. concif. M. iv. Cog. in Cerev. nov. Cong. vj. ad iv. Col. susp. Sacc. seq. sc.

℞ Rad. Pæon. mar. recent. ℥ ss. Bryon. albæ iv. Herb. Artemis. Melissæ ana M. vj. Puleg. Rutæ ana M. ij. Sem. Dauci sylv. Angel. (vel Passin. sylv.) ana ʒ ij. Raf. Stanni (in nod. lig.) ℥ ss. Præp. f. a.

Mulieri Vaporibus obnoxia propinetur ter in die : vel inserviat usui ordinario.

Cerev. Ictericæ.

℞ Raf. Ebor. ℥ j. Marrub. albi M. iv. Coq. in Cerev. nov. Cong. vj. ad iv. Col. fusp. sacc. seq.

℞ Rad. Oxylap. ℥ ss. Curcumæ, Rub. Tinct. ana ℥ ij. Urticæ ℥ iv. Herb. Chelid. maj. Aparin. Fragariæ cun toto, Cort. Berber ana M. iv. Sterc. Ovilis (in nodulo) ℥ iv. Millep. viv. pint. j. Limat. Chalyb. ℥ j. Præp. ut artis.

Sanguinis pauperiem emendat ; Succorum cruditatem corrigit ; Hepatis obstructions expetit. Cachecticis. & Ictericis medetur.

Cerev. Juniperina.

℞ Bac. Junip. Contus. ℥ iv. Passul. sol. concis. ℥ ss. Includantur sacco e tela rara, qui pendeat in Alæ mediocris Congiis iv. sinatur fieri fermentatio ad perfectam usque depurationem. Liquor deinde limpidus includatur Lagenis vitreis, quæ probe obturatæ in Hypogæo reserventur.

Et palato, & ventriculo gratissime arridet ; Flatus discutit ; Saburram Renum ejicit ; Arenulas pellit ; Lienosis, & Calculosis plurimum confert.

Cerev. e Lignis.

℞ Raf. Guaiaci, Saffaph. ana ℥ ij. Stant. citr. & rub. Raf. Ebor. CC. Rad. Sarsap. Chinæ ana ℥ j. Glycyrrh. Sem. Anisi, Bac. Junip ana ℥ ij. Passul ℥ ss. Antim. (in frustula comminuti, & in nodulo ligati) ℥ j. Præp. pro Cong. iv.

Calefacit ; exsiccat ; crudos humores concoquit ; crassos attenuat ; viscidos incidit ; lentos abstergit ; aquosos discutit Diaphoresin concitat. Rite convenit quibuscunque Affectibus Frigidis ; Pitui-

Pituitosis, Catarralibus; porrò & Tumoribus Serofis, Oedematosis; & Ulceribus humidis.

Cerev. Pectoralis.

℞ Rad. Chinæ ꝑ̄ iv. Sarsapar Symph. maj. Glycyrrh. ana ꝑ̄ ij. Irid. Florent. Enulæ ana ꝑ̄ j. Raf. Ebor. CC. Sant. citr. & rub. ana ꝑ̄ ss. Herb. Ling. Cerv. Rutæ murar. Hed. ter. Scabiosæ ana M. iv. Sem. Anisi ꝑ̄ ij. Passul sol. ℥ ss. Præp. pro Cong. iv. Addi possit Gallus semicoctus, & in frustula concisus.

Sanguinis, & humorum acrimoniam attemperat; Lentorem incidit; Expectorationem faciliat; Pulmones roborat. Valde proficua est vel in Phthisi ipsa, si nondum fuerit confirmata.

Cerevis. Purgans.

℞ Rad. Oxylap. ꝑ̄ xij. Polypod. ꝑ̄ iv. Raph. fylv. ꝑ̄ ij. Herb. Hed. terr. Nastrot. aq. Becabungæ, Cochl. hort. ana M. ij. Lig. Saffaph. Bac. Junip. Sem Coriand. Glycyrrh. ana ꝑ̄ j. Sennæ ꝑ̄ iv. Passul. ℥ ss. Præp. pro Cong. iv.

Utiliter propinatur Scorbuticis, Cachecticis, humorum, & sæcum abundantia laborantibus. Verno tempore mane ad ℥ j. hauriatur plus minus, per unam alteramve hebdomadem.

Cerevisiæ Purgantes nil, vel parum, alvum subducunt, si acescere incipiant, inquit *Le Mort.*

Cerev. Purgans Antimonialis.

℞ Rad. Oxylap. ℥ ss. Polypod. Enulæ ana ꝑ̄ iv. Lig. Santal. citr. rub. Bac. Junip. ana ꝑ̄ ij. Sem. Carui, ꝑ̄ j. Herb. Scabiosæ M. viij. Hepat. Agrimon. ana M. iv. Sennæ ꝑ̄ iv. Rhab. ꝑ̄ ss. Agar. ꝑ̄ j. Antimon. crudi (in frust. contus. & in nod. lig.) ℥ j. Dispens.

pro

pro facculo ad Cong. iv. Cerev. quibus adjice Succī Fumar. ℥.

Ad Pforam, & Affectiones Cutaneas.

Cerev. Purgans Hydropica.

℞ Rad. Irid. nostrat. ℥iv. Raph. sylv. ℥ij. Enu-
læ, Scil. ana ℥j. Sem. Sinap. Bac. Junip. Lig. Saff.
ana ℥ij. Cort. Winter. ℥ss. Cort. inter. Sambuc. Ebu-
li ana ℥ij sennæ. ℥iv. Rad. Helleb. nig. Jalap. Agar.
ana ℥ss. Dispens. pro Cong. iv.

Ingredientia (præter purgantia) continet tenium partium, quæ Obstructiones referant, Urinamque pellunt. Hydropi adæquate convenit, ad ℥viii. ad ℥j. singulis diebus mane sumpta.

Cerev. Purg. Puerilis.

℞ Rhab. tenuiter incisi ℥ij. Glycyrrh. Sem. Anisi ana ℥ij. Passul. sol. enucl. N. 30. vel 40. Pon. in Lagenā vitrea cum Cerev. ℥ij.

Suaviter, & sine ægritudine, operationem suam peragere solet; Ventriculū & Intestina lubrica corroborat: Vermibus insensa est. Dos. ℥ij. plus minus.

Cerevis. ad Rachitidem.

℞ Rad. Osmundæ reg. (vel ejus defectu. Filic. mar.) Glycyrrh. Lig. Saffaph. ana ℥i. Cort. Fraxini, Cort. Hederae arbor. ana ℥ss. Summit. Tamarisci. Herb. Ling. Cerv. ana M. iv. Millep. viv. N. 250. Passul. sol. ℥iv. Dispens. pro Cong. j.

Specifica merito audiat ad hunc Affectum; sit pro potu communi quotidiano.

Rachitides veræ rarius occurrunt, nisi annis, quibus Intermittentes Autumnales prædominium habent, quod observatu dignum, inquit Sydenham.

Cerevisia Scorbutica Attemperans .

℞ Summit. Pini (vel Abietis) M. iv. Coq. in Cerevis. nov. generosissimæ Cong. v. ad iiifs. In do- liol. reposit. affunde Succ. Becab. Nasturt. aq. Tarax. Aparines ana ℥j. Fermentescant simul cum facculo seq. immisso .

℞ Rad. Oxylap. ℥iv. Sarfæ, Chinæ, Bac. Junip. ana ℥ij. Raf. Sant. citr. & rub. CC. Eboris, Glycyrrh. Sem. Fœnic. dulc. ℥j. Herb. Ling. Cerv. Hepat. Agrimont. Hed. terr. ana M. ij. Antimon. crudi ℥j. Præp. f. a.

Sanguinem adustum ac fervidum temperat ; supra modum fermentescentem sedat ; Hypochondria valde æstuantia refrigerat ; in iisque sanguinis & vaporum ebullitiones , immodicamque ζύμωσις, cohibet . Singulari modo respicit Scorbutum Calidum , & Affectionem Hypochondriacam . Sit pro potu ordinario .

Cerevisia Scorbutica Calida .

℞ Rad. Oxylap. ℥ss. Raph. sylv. ℥ij. Lig. Guaiaci ℥iv. Bac. Junip. Cort Aurant. recent. ana ℥j. Cort. Winter. Sem. Sinap. Pip. longi, Caryoph. ana ℥ij. Passul. ℥iv. Herb. Cochl. hort. Becab. Nasturt. aq. Aparin. ana M. iv. Rite præp. pro Cong. iv.

Si purgantem volueris , adde Rhabarb. ℥j. & Sen8æ ℥iv.

Cruditatem Scorbuticam concoquit ; concretiones salinas dissolvit ; fæculentias pituitosas eluit ; sanguinis mitionem restituit ; ejusque circuitum per vasa corporis minima liberiores reddit . Temperamento frigidiori præditis maxime commoda est .

Cerevisia Scorbutica Extemporanea .

℞ Cerev. mediocris ℥ij. Spirit. Cochl. ℥ij. Bac. Junip.

Junip. ℥j. Sem. foenic. dulc. Glycyrrh. ana ℥ fs. Passul. ℥ij. Reserv. in lagena vitrea. Addi possunt Raph. sylv. ℥ij. Cort. Wint. ℥iv.

Iisdem pollet virtutibus ac prior; est quidem illa parabilior; sed vix adeo efficax.

Cerev. ad Scrophulas.

℞ Raf. Guajaci, Saffaph. Jugland. arbor. Rad. Lapathi acuti, Filipend. Cynoglos. ana ℥ij. Herb. Geran. Robert. Lamii ana M. iv. Passul. sol. ℥j. Millep. viv. pint. j. Præp. pro Cong. iv.

Singulariter, & specificè, respicit Scrophulas, Cancrum, & Affectus Cutaneos.

Cerev. Splanchnica.

℞ Guajaci. Saffaph. ana ℥ij. Coq. in Aq. font. Cong. j. ad ℥ iv. Col. intundatur in doliolum cum Cerev. nov. potentis Cong. iiifs. & immittatur Sacc. seq.

℞ Rad. Lapathi acuti ℥viiij. Raph. sylv. ℥iv. Cort. Fraxini ℥ij. Bac. Junip. ℥j. Sem. Dauci sylv. Coriand. ana ℥ fs. Herb. Agrim. Hepaticæ, Ling. Cerv. Summit Tamarisci ana M. iv. Præp. pro Cong. iv.

Fæculentias atrabilarias, in visceribus stagnantes, circulationi reddit: Splenis duritiem & infarctus dissipat. Eximie conducit Hypochondriacis, si pro potu ordinario diu assumatur.

Cerev. Splenetica.

℞ Cort. Tamarisc. ℥iv. Cort. Cappar. Fraxini, Lig. Guajaci, Saffaph. ana ℥j. Herb. Agrim. M. iv. Absint. Cuscutæ ana M. ij. Incide, & coque in Alæ Cong. vj. ad iv. in quibus suspende (in nodulo) Limat. Chalyb. ℥ fs. Antimon. crudi ℥ iv.

Hujus per fermentationem depuratæ dosis sit ℥vj vel ℥ f. bis in die.

Cibus Albus.

℞ Lact. ℥iv. Thorac. Caponis. cocti, Amygd. dulc. excort. ℥ij. Contundantur, fortiter exprimantur; tunc bulliant addendo farinæ Orizæ ℥ij. & cum concrefcere incipiunt, lento igne addantur Sacch. alb. ℥ viij. Aq. Ros. rub. cochl. x. m.

Ad victum reficentur in Tabe, & Gonorrhæa.

Cucuphæ ℥x.

℞ Rad. Pæon. mar. ficc. ℥ii. Angell. Hisp. ℥j. Irid. Florent. Flor. Lavend. ana ℥fs. Fl. Stæch. Arab. ℥j. Garyoph. Nuc. Mosc. Mac. ana ℥j. Styr. Calam Labdani, Succini, Bals. Tolu, ana ℥j. Ol. Rorismar. gut v. fiat pulvis crassiusculus, qui bombace exceptus, & panno sericeo intersutus, formetur, ut artis est, pro Cucupha, quæ singulis noctibus, fumo Succini, Olibani, Balsami Tolut. aut similium (super carbones conjectorum) calefacta, super caput gestetur.

Insignis est utilitatis in Affectibus Capitis, humidis, pituitosis; in Doloribus frigidis, diuturnis, Catarrhalibus. Spiritus recreare, & robur Capiti Cerebroque conciliare creditur.

Decoct. Acetosæ.

℞ Rad. Acetosæ, Passul. sol. exacin. & concif. ana ℥ij. Rad. Glycyrrh. Hord. Perl. ana ℥fs. Coq. in Aq. font. ℥iij. ad ℥ij. Col. adde Syr. Limon. ℥j. m.

Sit in Potum Febricitantibus.

Decoct. Agarici.

℞ Agar. (concif. & nodolo lig.) ℥ij. Coq. in Aq. font. q. s. ad ℥ij. sub. finem. addendo Garryo-

ryoph. contuf. ℥ fs. Col. admifce Saccommon. præp. gr. v. Syr. Ros. Sol. ℥ j. Ol. Anifi gut j. f. Potio.

Ubicumque Phlegmatenax, viscera oblinens, fuerit expurgandum; apprime convenit; & speciatim Chlorofi laborantibus (ante Chalybeatorum ufum) insigniter conduxiſſe sæpius obſervavi.

Decoſt. Allii.

℞ Raf. Lig. Sanct. ℥ iij. Rad. Zedoar. ℥ ifs. Coq. in Aq. font. ℥ xij. ad medias, ſub finem addendo Rad. Allii concif. ℥ iij. Sem. Anifi, Dau- ci ſylv. Cymini ana ℥ j. Col. adde Sp. Cochl. ℥ fs. m.

Contra Hydropem propin. ℥ vj. mane, & quarta pomerid.

Decoſt. Althææ

℞ Rad. Alth. ℥ ij. Herb. Alth. M. j. Coq. in Aq. Hord. ℥ iij. ad ifs. Col. adde Aq. Raph. comp. Spir. Vini Gall. ana ℥ iv. Bac. Junip, Lau- ri ana ℥ fs. Sem. Anifi, Fænic. dul. Carui, Dau- ci ſylv. ana ℥ ij. f. Infuſ. cal. & clauſa 2. horas, in col. diſſol. Gum Arab. ℥ j. Syr. de Mecon. ℥ iv. m.

Urinam, & Arenulas pellit, eodemque tempore Acorem obtundit, & Dolorem ſedat.

Decoſt. Amaro-Aromatici ℥ ij.

℞ Rad. Calami arom. Zedoar. ana ℥ fs. Gent. Ga- langæ ana ℥ ij. Herb. Centaur. min. Abſint. ſicc. Flor. Chamæm. Stæchad. ana ℥ j. f. Decoſt. in Aq. font. ℥ iij. ad ij. ſub finem addendo Sem. Carui contuf. ℥ fs. Col.

Vires poſſidet Decoſti Amari Alterantis: ſed inſuper potentius flatus diſcutit; & Ventriculum calefacit. Doſ. ℥ iv. bis in die.

Decoct. Antiloimici ℥ ij.

℞ Rad. Zedoar. ℥ ss. Rad. Contray. Angel. Hisp. Raf. CC. Eboris ana ℥ ij. Theriacæ Ven. Mithrid. Diafcord. ana ℥ j. Croci ℥ j. Coccinel. ℥ ij. Præp. adde Aq. Hôrd. depur. ℥ iiss. & in olla vitreata, operculo suo clausa, semihoram coque. Hujus Decocti per manicam Hippoc. sine expressione transcolati ℥ xxiv. adde Aq. Epidem. Theriacal. ana ℥ ij. Syr. Garyoph. ℥ iv. Succi Cherm. col. ℥ ss. Fol. Auri N. iv. m.

Quando Febris Malignæ Venenum Spiritus adori-
tur, stupefacit, & fere exanimat; hujusmodi ge-
nerosa Alexipharmaca tempestive exhibita, novum
Vigorem inspirando, Copulamque Deleteriam ex-
cutiendo, subinde ex Orci faucibus ægrum arri-
piunt.

Cum vero, ex altera parte, Malignitas sit agilis
& feræ indolis (ut in Variolis, Morbillis, & Fe-
bribus quibuscunque malignæ profapiæ Inflamma-
toriiis) tunc Alexipharmaca, quæ Sanguinem in
fervores, & Spiritus in furores adigere possunt, pro
Venenis omnino sunt habenda.

Dof. Cochl. iij. vel iv.

Decoct. Aperientis ℥ ij.

℞ Rad. Petrosel. Fœnic. ana ℥ j. Cort. Cap-
par. Tamarisci ana ℥ ss. Herb. Ceterach, Ling.
Cerv. Agrimon. Hepaticæ ana M. j. Coq. in Aq. &
Vini albi. ana ℥ iiss. ad ℥ xxvij. Col. dissol. Syr.
e 5. Rad. Oxym. simpl. ana ℥ ij. m.

Iisdem pollet virtutibus; ac Cerevisia Scorb.
Attemper. quam vide; sed potentius Diuresin
ciat.

Decoct. Astringentis ℥ ij.

℥ Cort. Granat. contus. ℥ j. Coq. in Aq. (vel Decoc. alb. depur.) ℥ iij. ad medias, sub finem adjiciendo Caryophyll. contus. Nuc. Mosc. ana ℥ j. Col. dissolve Syr. e Rosis sic. ℥ iij. Aq. Cinnam. fort. ℥ iv. Aq. Ment. ℥ j. Theriacæ Ven. ℥ ij. m.

Ventriculum, & cetera Viscera firmat. Multiplicis est usus in enormi Symptomata Diarrhœa, Dysenteria, &c. Dos. ℥ iv. bis in die; vel cum, vel sine Laudano pro præsentis rerum ratione.

Decoct. Balsamici ℥ ij.

℥ Passul. sol. exacinat. & concis. ℥ ij. Rad. Sarsæ, Chinæ, Glycyrrh. ana ℥ ss. Eboris, C. C. ana ℥ ij. Summit. Hyper. M. j. Coq. in Aq. Hord. ℥ iij. ad ℥ xxx. sub. medium coctionis addendo Bals. Tolu. ℥ iij. Col. dissol. Syr. e Rubo Idæo ℥ ij. Peruv. gut. viij. Ol. Nuc. Mosc. gut. ij. m.

In Phthisi utiliter propinatur. Ichoris enim acredinem corrigit; Bronchiorum infarctus expedit; Tubercula cruda dissipat; & vasorum rupturas resarcit. Exhibeatur ad ℥ iv. bis, terve in die.

Decoct. Bardanæ Comp. ℥ ij.

℥ Rad. Bard. ℥ iv. Herb. Chamæpit. M. iv. Coq. in Aq. font. ℥ iij. Col. ℥ xxviii. adjice Aq. Lumbric. Magistr. ℥ iv. Spir. Cochl. Elix. Propr. Tartaris. ana ℥ ij. m.

Ad Arthritidem.

Decoct. Berberum ℥ ij.

℞ Cort. Berber. Rad. Curc. ana ℥ ss. Herb. Che-

Chelid. maj. M. iv. Fimi Anser. (in nodulo) \mathfrak{z} ij.
 Aq. font. $\mathfrak{℥}$ ijs. Coq. sub finem add. Vini albi $\mathfrak{℥}$ fs.
 Croc. $\mathfrak{ʒ}$ j. Col. $\mathfrak{℥}$ ij.

Ad Icterus. Dos. \mathfrak{z} iv. cum Syr. e \mathfrak{s} . Rad. &
 Oxym. Scill. ana \mathfrak{z} iij. bis in die.

In Ictero observabat Practicus quidam, Morbum
 fore lethalem, quando colore, non tantum faciei
 cutim, quæ rarior est, sed etiam capitis, quæ cras-
 sior est, flavo fusco tinxerit.

Decoct. Cachecticum pro 4. dosibus.

\mathfrak{R} Rad. Polypod. \mathfrak{z} j. Cort. Fraxini, Tamarind.
 ana \mathfrak{z} fs. Passul. \mathfrak{z} j. Crem. Tart. \mathfrak{z} ij. Coq. in
 Aq. font. \mathfrak{z} xx. Col. \mathfrak{z} xij. adde Vini albi. \mathfrak{z} iv. Suc-
 ci Limon. \mathfrak{z} fs. Sennæ \mathfrak{z} j. Rhab. (in nodulo) \mathfrak{z} fs.
 fiat Infusio calida, & clausa 12. horas. Col. adde
 Mannæ, Syr. Cichor. cum Rhab. ana \mathfrak{z} ij. Ol. Ani-
 si gut. ij. Sp. Cochl. Elix. Prop. ana $\mathfrak{ʒ}$ iv. m.

Cachectici quo lenius tractentur, eo citius curan-
 tur.

Decoct. ad Cancrum $\mathfrak{℥}$ iv.

\mathfrak{L} Rad. Scroph. maj. Tapsi Barb. ana \mathfrak{z} ij. Fi-
 lipend. Herb. Ceterach, Roberti, Agrimon. Tor-
 mentil. Scabiosæ, Linar. ana M. j. Flor. Samb. An-
 thos ana p. j. Sem. Urticæ \mathfrak{z} ij. f. Decoct. in Aq. $\mathfrak{℥}$ vj.
 ad $\mathfrak{℥}$ iij. Col. add. Syr. de Pomis Alterant. & de
 Succo Citri ana \mathfrak{z} iv. m.

Propin. haust. ter in die.

Decoct. Cannabini $\mathfrak{℥}$ iv.

\mathfrak{L} Sem. Cannab. contus. \mathfrak{z} iij. Herb. Agrimon.
 Bursæ Past. Plantag. Centinod. ana M. ijs. Coq. in
 Aq. $\mathfrak{℥}$ vj. ad iv. Col. edulc. Sacchari \mathfrak{z} iv. vel Syr. e
 Ros. siccis \mathfrak{z} viij.

Dof. ꝑ iv. bis in die, ad Mictum in lecto involuntarium.

Decoꝝ. Catarrhalis ℥ ij.

℥ Raf. Sant. citr. & rub. ana ꝑ ij. Guaiaci, Saffaph. ana ꝑ fs. Glycyrrh. ꝑ ifs. Passul. sol. ꝑ j. Coq. in Aq. Hord. depur. ℥ iiifs. sub finem coctionis adde Succi Cynoglos. ꝑ iv. Coq. ad ℥ ij. & col. Dof. ꝑ iv. ter in die.

Decoꝝ. Catechu Simpl. ℥ i.

℥ Pul. Ter. Japon. ꝑ ij. Coq. in Aq. font. ℥ j. ad ꝑ xij. Per subsidentiam depur. adde Aq. Cinnam. fort. Syr. Cydon. vel. e Rosis siccis) ana ꝑ ij. m.

Dof. ab ꝑ ii. ad ꝑ iv. in Ventriculi, aut Intestinatorum, laxitate, atque in dispositione Sanguinis Catarrhali.

Decoꝝ. Catechu Comp. ℥ ij.

℥ Raf. Guaiaci, Saffaph. ana ꝑ iij. Sant. citr. & rub. ana ꝑ ij. Terræ Japonicæ pul. ꝑ fs. Glycyrrh. ꝑ j. Salv. sicc. M. j. Coq. in Aq. Hord. ℥ iij. ad [℥] xxx. Col. dissol. Diacodii ꝑ ij. Ol. Anisi gut. j. m.

Vasorum, & Glandularum, oscula dehiscencia fortiter constringit: Membranas exquisite sensibiles mucore leni oblinat; Spiritusque irritabiles demulcet, & pacat: Hinc in Catarrho tenui, præ aliis fere quibuslibet præfidiis, opem contulisse frequenter animadverti. Dof. ꝑ iv. ter in die.

Decoꝝ. Cephalici ℥ ij.

℞ Guaiaci, Saffaph. ana ꝑ ij. Rad. Pæon. mar. ꝑ j.

℥j. Herb. Salv. sicc. Majoranæ, Beton. Fl. Stæchad. Arab. ana M̄s. Coq. in Aq. font ℥iij. ad ℥xxvij. Col. adjice. Aq. Pæon. Comp. Syr. Pæon. Comp. ana ℥ij. Tinct. Castor. ℥ij. Ol. Rorismar. Nuc. Mosc. ana gut. ij. Sacch. alb. ℥j

Apte præscribitur contra Affectus Capitis, & Nervorum, frigidos, Catarrhosos; ad Apoplexiam; Epilepsiam; Torporem; Paralyfin, &c. ad ℥iv. bis in die.

Decoct. Cerevisatum.

℥ Raf. Lig. Sancti, Glycyrrh. ana ℥j. Passul. Malacens. ℥ij. Ter. Japon. ℥ij. Coq. in Cerevis. fort. novel. nondum fermentationem passæ ℥iii. ad ℥xxx. Col. subsidendo claresactæ adde Tinct. Benzo. ℥ij. Syr. Bals. ℥ij. m.

Iisdem fere viribus pollet ac Extractum Pectorale; sed magis calefacit, incidit, & expectorat.

Decoct. Chamæpitos Comp ℥ij.

℥ Chamæpit. M. ij. Flor. Stæch. Arab. ℥ij. Rad. Pæon. Mar. ℥j. Coq. in Aq. font. ℥iij. ad ℥ij. Col. adde Spir. Cochl. & Spir. Lavend. Comp. ana ℥j. m.

Sumantur ℥iv. cum Spir. Sal. Armon. gut. xx. ter. in die ad Arthritidem.

Decoct. Clysterifantis ℥j.

℥ Herb. Malvæ M. ij. Senecion. ana M j. Fl. Chamæm. Sem. Lini ana ℥ij. Sem. Fœnic. dulc. ℥fs. f. Decoct. in Aq. ℥ifs. ad ℥j. Col.

Parum differt a Decocto Communi; sed quia Beta, Parietaria & Mercurialis non adeo ubi-vis crescunt, recentes præsto sunt, hoc,

38 D E
facilias & citius parabile, describere operæ præ-
tium fore duxi.

Decoct. Coccinei ℥ ij.

℥ Nitri ℥ j. Sacch. albi ℥ iv. Coccinel. gr. xvj. f.
pulv. qui conjiciatur in Aq. fontanæ bullientis ℥ ij.
Coq. ad despum. & per subsidentiam depuretur.

Splendidissime rubens pulcherrime blanditur ocu-
lis; nec palato valde est inimicum; inter omnes
enim, quos (varie tentando) invenire adhuc mi-
hi licuerit, hunc facile jucundissimum esse modum
exhibendi Salem Prunellæ didici. Sanguinis fervo-
rem compescit; Sitim sedat; Urinam ciet; Feбри-
bus Inflammatoriis, & speciatim Pleuritidi conve-
nit; Arenulas expellit, Exhiberi possint ℥ iv. bis
terve in die.

Nitrum & Nitrata in Malignis Febribus, cum
Diarrhœa vel Vomitu conjunctis, non conveniunt:
quippe hunc augment, & quoque alias ægros tales ad
excretionem alvi proclives reddunt. Ertmull. 1 vol.
1102. a.

Decoct. Coprogogum.

℥ Passul. Malacens. concis. ℥ ij. Coq. in Aq.
font. ℥ iiss. ad ℥ j. In col. infunde super cineres cali-
dos (vel in Furno) per noctem Sennæ Sem. Carui,
Anisi, Cymini ana ℥ vj. Sal. Tart. ℥ j. In Col. dissol-
ve Syr. Ros. sol. ℥ i m.

In Colica, & ad Scybalos expellendos egregie
valuisse non semel observavi.

Decoct. Corallina ℥ j.

℥ Mercurii vivi ℥ ij. Herb. Dictamn. Cret. ℥ ij.
Corallina pul. ℥ ss. Coq. in Aq. Portul. ℥ iiss. ad
℥ xiv. Coletur, separetur a Mercurio, & edulco-
retur Syr. Limon. ℥ ij.

retur

Detur Pueris ad ℥ ij. bis in die per 4. dies ante Novilunium, & Plenilunium, atque dein purgentur.

Decoſt. Cynogloſſi ℥ ij.

℥ Herb. Cynogloſ. M. ij. Glycyrrh. ℥ ſs. Paſſul. fol. ℥ ij. Coq. in Aq. font. ꝑiſſ. ad ℥xxx. ſub ſinem addendo Sem. Aniſi ℥ ſs. Col. adde Diacod. ℥ ij. m.

Ad Tuſſim, Tracheæ aſperitatem, omneſque Thoracis & Spiritualium partium Affectus, a fluxionibus acribus ortum ducentes, accommodatum eſt remedium. Dos, ℥iv. bis terve in die.

Decoſt. Depurantiſ ℥ ij.

℥ Rad. Gram. Ruſci, Fœnic. Petroſel. ana ℥j. Herb. Aparin. Tarax. ana M. j. Uvar. Corinth. concif. ℥ij. Coq. in Aq. font. ℥iij. ad ℥xxvij. Col. diſſol. Sal. Prunel. ℥ij. Syr. e ʒ. Rad. ℥iv. m.

Urinam potenter ciet; Renes & Veſicam Sabulo & Muco liberat; Sanguinem egregie depurat; ideoque proficuum eſt Scorbuticis temperamento calidiori præditis; atque admodum conducit poſt iſtiusmodi Febres, quæ retorridam Sanguini craſin intulerunt.

Propin. ℥iv. vel vj. bis vel ter in die.

Decoſt. Diuretici ℥ ij.

℥ Rad. Fœnic. Aſparagi ana ℥ij. Fruſt. Alkek. Nu. xvj. Herb. Virgæ aur. M. ij. Coq. in Aq. & Vini albi ana ℥xx. ad ℥xij. Col. adde Aq. Raph. Comp. ℥ij. Succ. depur. Petroſel. Syr. Alth.

℥iv. Millep. viv. contus. & express. Num. 300. Sal. Prunel ℥ij. m.

Serum, & recrementa salina, a sanguine copiose secernit; Renes, Ureteres, & Vesicam efficaciter abluit. Dos. ab ℥iv. ad ℥s.

Decoct. Diuretico-Catharticum.

℞ Rad. Urticæ ℥j. Bac. Junip. ℥ss. Coq. in Aq. font. ℥ss. ad ℥j. sub. finem addendo Sem. Petrosel. Dauci. sylv. ana ℥ij. Col. adde Sennæ ℥ss. Rhabarb. Agar. (in nodulo) ana ℥ij. Sal. Armon. crudi ℥ij. Aq. Raph. comp. ℥ij. f. Infus. calida, clausaque sex horas. Col. ℥xiv. admisce Spir. Cochl. ℥iv. Ol. Anisi, gut. iv. Syr. Ros. solut. ℥ij. m. Pro iv. dosibus.

Decoct. Edulcorantis ℥vj.

℞ Rad. Sarsap. Chinæ ana ℥iij. Raf. Lig. Sant. citr. & rub. C. C. Eboris ana ℥vj. Infunde f. a. & coq. in Aq. font. ℥xij. ad ℥vj. Col. edulc. Sacch. ℥vj. m.

Dicitur Seri lymphatici acorem corrigere; quantitatem ejus nimiam minuere; Diaphoresin leniter promovere; usui esse insigni in Phthisi incipiente; Doloribus vagis; Affectibus catarrhosis; Ulceribus; Morbisque Cutaneis.

Decoct. Emmenagogi ℥ij.

℞ Rad. Apii, ℥ij. Calami Arom. Bac. Lauri ana ℥ij. Zedoar. Cubeb. ana ℥iss. Mac. ℥ij. Rad. Galangæ, Gran. Parad. ana ℥ss. Dictamn. Cret. Puleg. ana M. j. Coq. in Aq. font. ℥ij. & Vin. albi ℥j. ad ℥xxvij. Col. adde Tinct. Croci (Aq. Theriac. extractæ) ℥j. Syr. de Stachade ℥iij. m.

Sanguinis massam novo orgasmo commovet; illumque vividius ad Arterias Uterinas impellit; Vagorum extremitates aperit. Prægressa Catharsi debita, & instante tempore menstruo, sumat patiens ℥iv. ad ℥ss. bis in die, probe se exercendo, & frigus cavendo.

Decoct. Equiseti ℥vj.

℞ Equiseti M. vj. Cydon. incis. Num. iij. Sem. Sumach. Bac. Myrti ana ℥iss. Ros. rub. sicc. M. iss. Sem. Balauft. ℥iij. Coq. in Aq. font. ℥ix. ad ℥vss. sub finem addendo Gum. Tragac. ℥vj. Col. adde Mel. Ros. Syr. e Ros. sicc. ana ℥iij. Syr. Myrt. ℥iss. m.

Propinetur haustus ter in die ad Ulcera Vesicæ.

Decoct. Expectoantis ℥ij.

℞ Rad. Irid. Florent. ℥ij. Agar. (in nodulo lig.) ℥iv. Herb. Nicotianæ sicc. ℥ij. Hyssopi, Thymi ana M. j. Coq. in Aq. ℥xxxvj. ad ℥xxviii. Col. dissol. Oxym. simpl. ℥iv. m.

Hujus Decocti ingredientia tenuibus acribusque gaudent partibus; ideoque (sanguinis commeatu) in Ductus Tracheales penetrant; ibique materiæ lentæ impingentes, eam adeo dividunt, attenuant, atque exagitant, ut fibris exinde irritatis, & intertussendum successive contractis, Tracheæ, & Vesicularum ejus, contenta, sursum ejiciant. Remedium est plane præpotens; & propinari oportet calidum instar Coffee, bis ad minimum in die.

Decoct. Febrifugi Amari ℥ij.

℞ Flor. Chamæm. ℥ij. Coccinel. gr. xvj. Coq. in Aq. font. ℥iij. ad ℥ij. Col. dissol. Sal. Absint. ℥ij. m.

Subinde adde Aq. Theriacal. still. ℥ij. Ol. Junip. gut. xvj. Sp. Sal. Armon. gut. octoginta. Et vesperinae dosi, Laud. liq. gut. xx.

Specificum merito audiat, & soli Cortici Peruviano cedens remedium. Imperare soleo ad ℥iv. tertiis horis, absente Paroxyfmo.

Decoct. Febrifugi Magistralis ℥ij.

℞ Cort. Peruv. pul. ℥ij. Coq. in Aq. ℥ij. ad ℥xiv. Col. & magmati residuo affunde de novo Aq. ℥ij. Coq. iterum ad ℥xiv. sub medium coctionis adde Bals. Tolu ℥ij. Coccinel. ℥j. Col. & utrisque colaturis commistis adde Syr. Garyoph. ℥iv. Ol. Nuc. Mosch. gut. ij. m.

Ad Corticis vires debite extrahendas, mire longa consummataque requiritur Coctio. Cum olim experimenti causa ejusdem pulverem saepius decoxissem, non eo usque vires ejus exhaurire valui, quin vel octavum Decoctum manifeste adhuc amaricaret. Quo melius ergo ex hoc, & ejusmodi obstinatis, Virtus eliciatur, consultissimum erit in pulverem (non crassum, sed) subtilissimum reducta pertinaciter, urgere, & repetitis vicibus percoquere.

Quoties adeo sunt delicatuli, morosive patientes, ut vel nequeant, vel nolint. Corticem in substantia crassiori admittere; hoc Decoctum in subsidium mihi venire solet. Dos. ℥iv. tertiis horis (a paroxyfmo vacuis) donec fugatur Febris.

Decoct. Febrifugi Salsi ℥ij.

℞ Sal. Absint ℥viiij. Sacch. albi ℥iv. Aq. font. ℥ij. Coq. ad despumationem in vase fictili vitreato.

Felicem hujus efficaciam sæpissime expertus sum: atque tunc potissimum consului, cum Febris Cortici non amplius obediret, jamque in continuarum classem se recipere minaretur, Dosis usualis fuit ℥ij. alternis horis.

Decoct. Fracastorii ℥xij.

℞ Diascord. Boli pulv. ana ℥vj. Aq. Lact. Alexit. ℥x. Coq. ad ℥viij. Col. claræ adde Aq. Ment. ℥ss. Aq. Cinnam. fort ℥ij. Syr. de Mecon. ℥iss. m. pro 3 dos.

Huic virtus inest plane divina contra Diarrhœam: namque ægriitudines, angores, tormina Ventriculi, Intestinorumque furias (si quid aliud) sopit, & sistit. Egregiæ speciatim utilitatis est in Febribus Diarrhœa symptomata stipatis.

Decoctum Fracastorii tenue.

℞ Crustam panis albi inferiorem; Diascord. ℥ss. Coccinel. ℥j. Coquantur (ad duas tresve ebullitiones) in Aq. font. ℥j. sub finem addendo Sacch. alb. ℥ss. Col. per pannum Wallicum adjice Aq. Cinnam. ℥ij. m.

Sit in potum ordinarium, in Febribus mali moris, cum Diarrhœa,

Decoct. Glycyrrhizæ.

℞ Succ. Glycyrrh. Hisp. ℥ss. Mellis ℥j. Aq. Calc. ℥j. Coq. ad dissolutionem. Col. adde Tinct. Benzo. ℥iv. m.

Commode præscribatur contra Catarrhum.

Decoct. Hysterici ℥j.

℞ Raf. Lig. Buxi, Rad. Bryon. albæ ana ℥ss. Rad. Pæon. mar. Valerianæ sylv. ana ℥j. Flor. Stæ-

Stæchad. Arab. ℥ij. Myrrhæ contuf. ℥j. Coq. in Aq. font. ℞ifs. sub finem addendo Succî Rutæ ℥j. Col. ℥xiv. adde Aq. Bryon. Comp. ℥ij. Tinct. Castor. ℥ij. Ol. Succini gut. xxxij. Sacch. albi ℥j. m.

Dof. cochl. v.

Decoñ. Ictericî ℞ij.

℞ Rad. Curcumæ, Rub. Tinct. ana ℥j. Herb. Chelid. maj. cum toto M. ij. Lubricos mundatos Num. xx. Coq. in Aq. & Vin. Rhen. ana ℞ifs. ad ℥xviiij. Col. (adde Tinct. Croci. Aq. Ther. paratæ) ℥j. Syr. e 5. Rad. ℥ij. m.

Sanguinis massam, velut fermento novo, (sed miti) inspirat. Glandulas Hepaticas lustrat; Meatus Bilarios specificè deobstruit. Prægressa debita catharsi, ebibantur ℥iv. bis in die, donec Affectus disparuerit.

Decoñ. Incrassantis ℞ij.

℞ Gum. Arab. crasse pulv. ℥ij. Coq. in Aq. Hord. ℞ij. ad ℥xviiij. adde Syr. Alth. ℥iv. m.

Acerrimam, nimisque tenuem, Lympham temperat, & incrassat. Euporiston & optimum Medicamentum merito est censendum in Ardore Urinæ. Usui esse potest in Tussi acri; item. Diabete. ℥iv. præscribere soleo bis vel ter in die.

Decoñ. Corticis Juglandis. ℞ij.

℞ Cort. inter. Rad. Jugland. contuf. tepide macerat. horas viij. in Aceto Sambucino, & exsiccat. ℞ifs. Cort. Cappar. ℥fs. Summit. Tamarisci, Herb. Agrimon. ana M. ij. Coq. in Aq. & Vini albi ana ifs. ad ℞ij. Col.

Omnino Splanchnicum est, & iisdem pollet virtutibus ac Decoctum Splanchnicum, (quod infra vide) nisi quod forte Splenis Affectibus peculiari-ter magis medetur. Hujusmodi enim medicamenta unam aliquam partem, præ ceteris, virtute quadam specifica respicere deprehenduntur; quia eorum particulæ Recrementis intra Viscus illud fecernendis magis affines, & proinde associatæ, una cum ipsis illac feruntur.

Et præter hanc affinitatem Liquidorum, videtur porro dari Congruentia quædam Solidorum, qua Medicamentum in particularem quandam partem præcise vim suam imprimit, penitus intactis aliis. Ita Helleborus albus Labia (observante de Grevv) Colocynthis Linguæ medium, Solanum lethale Palatum, & Jalapium Gulam maxime & præ aliis gustus organis, afficere solent.

Decoct. Juglandum Purgans.

℞ Cort. Jugland. (ut supra præp.) ℥ss. Agar. (in nodulo) ℥j. Garyoph. gr. xv. Sal. Tart. ℥ss. Coq. in Aq. font. ℥iv. adde Elix. Prop. Tartarifatæ gut. 60. Scammon. præp. gr. ij. Ol. Anisi, Junip. ana gut. j. m. f. Potio.

Hypochondriacis (ubi purgandum est) convenit.

Decoct. Juniperini ℥ij.

℞ Bac. Junip. (probe contus. & in sacculo inclus.) ℥iv. Coq. in Vini Canar. ℥ij. ad. ℥ij. Col.

Stomachicum est, Carminativum, Anticolicum, Splenicum, Diureticum; sumantur ℥ij. ad. ℥iv. bis terve in die.

Rulandus vult ut patiens Hydropicus quotidie sumat ℥vj. aut plures calide, & in lecto multum diuque sudet.

Coquit etiam ille Granorum Juniperi M. iv. in
Seri Lactis ℥ viij. ad tertias, pro potu ordinario in
Ascite.

Decoct. Junip. Compos.

℥ Bac. Junip. ℥ iv. Coq. (tela rara inclus.) in
Aq. font. ℥ iiss. deinde adde Sem. Anisi, Carui,
Fœnic. dulc. Coriand. ana ℥ iij. Sal. Absint. ℥ j.
Claufo vase reponatur, & cum refrixerint, Col.
adde Sacch. alb. ℥ ij. Spir. Cochl. ℥ viij. Sp. Sal.
Armon. gut. octoginta m. Juniperi Baccæ Aromat.
Germanorum appellantur; atque Sale volatili, aro-
matico, oleoso, balsamico, & quasi Terebinthina-
ceo, ditantur.

Decoctum hoc Ventriculum roborat; Concoctio-
nem adjuvat; Flatus discutit; Colicam præcavet,
Affectionem Hypochondriacam allevat; Cerebrum,
Nervos, Pulmones, Renes, & Uterum confortat;
Putredinem corrigit, dispositionem Renum Calcu-
losam emendat; Menses promovet; Urinam ciet.

Decoctum Liberans.

℥ Rad. Sarsap. ℥ vj. Uvar. Corinth. concis.
℥ viij. Infusa s. a. coq. in Aq. ℥ xij. ad ℥ vj. in
Col. extingue Calc. vivæ ℥ ss. Post subsidentiam re-
serv. in Lagenis vitreis.

In Affectibus Catarrhosis, Empyemate, Phthi-
si, Strumis, Diabete, Ulceribus humidis. Den-
tur ℥ iij. ter in die.

Decoct. e Lignis. ℥ vj.

℥ Guajaci ℥ iv. Saffaph. ℥ ij. Sant. citr. & rub.
ana ℥ j. Ebor. C.C. ana ℥ ss. Infunde, & coque s. a.
in Aq. font. ℥ xij. ad ℥ vj. Col. edulc. Sacch. q. s.

Ex-

Exsiccat, Attenuat, Sudorem movet. Accommodatum est Catarrhosis, Arthriticis, Paralyticis, Hydropicis, Leucophlegmaticis, Ulceratis, & temperamento frigidiori præditis. Dos. ℥iv. bis quotidie.

Verum in temperamento bilioso, & Sanguini acriori, quantitas Guajaci, & Sassafr. minuat; & Sarfa & China substituantur oportet.

Decoct. Lusitanici ℥ij.

℥ Aq. font. ℥ xxvj. Succ. Limon. Sacch. alb. ana ℥ij. Coccinel. ℥j. Coq. in olla vitreata ad despumationem, tandem adde Aq. Rosar. Dam. ℥iv. & per subsidentiam depuretur.

Aliquando præscripsi Succ. Limon. Sacch. alb. ana ℥iv.

Potus est visui elegantissimus, gustui gratissimus, febricitantibus desideratissimus: calorem, & fervorem Ventriculi, & Sanguinis cohibet: Sitim tollit; Urinam movet. Propinetur ad libitum.

Decoct. Malacense.

℥ Passul. Malacen. concis. ℥ij. Alth. ℥j. Glycyrrh. ℥ss. Herb. Malvæ M. ij. Sem. Lini ℥ij. Coq. ex Aq. Hord. depur. ℥iij. ad ij. In Col. dissolve Gum. Arab. ℥j. m.

Obtundit, lævigat, incrassat.

Decoct. Malvæ Magistralis ℥ij.

℥ Herb. Malvæ integræ M. viij. Coq. in Aq. ℥ viij. ad ℥vj. Liquori colato (sed non expresso) inde de novo Malv. integr. M. iv. Coq. iterum ad ℥iv. Col. per subsidentiam depuratæ adde Rad. Alth.

Alth. ꝑ ij. Glycyrrh. Passul. sol. ana ꝑ j. Lap. Prunel. ꝑ ij. Coq. ad ꝑxxx. & col. dissolv. Gum. Arab. ꝑ ss. Syr. Alth. ꝑ ij. m.

Constat ex lenibus, mollibus, mucosis partibus; ideoque humorum acridinem obtundit: Serum nimis tenue incrassat; Sanguinis fervorem refrigerat; Habitum corporis justo aridiorem humectat; Alvum lenit; Urinæ ardorem obtundit; Diuresin movet; & Calculosis egregie prodest.

Decoct. Masticinum.

℥ Mastic. ꝑ j. Crustam inferiorem panis albi, Macis ꝑ j. f. Decoct. in Decocti Cornu Cervi calcin. (præcipitando claresacti) ℥ iij. ad ij. Col. adde Conserv. Rosar. rub. ꝑ iv. f. Infus. calida iv. hor. Col. adde Aq. Cinnam ꝑ ij. m.

Ad Nauseam, Vomitionem, Diarrhœam. Dos. ꝑ iv.

Decoct. Millefolii ℥ ij.

℥ Herb. Millefol. M. ij. Lamii flore albo, Cynogl. ana M. j. Raf. Sant. rub. ꝑ ss. Coq. in Aq. ℥ iiss. ad ℥ ij. sub finem addendo Terræ Japon. ꝑ ij. Mac. contus. ꝑ j. Sacch. alb. ꝑ iij. m.

Propin. ꝑ iii. una cum Alb. Ovi j. conquassato vesp. & mane, ad Fluorem album.

Decoct. ad Morsum Canis rabidi ℥ iv.

℞ Lig. Buxi, Sem. Pæon. mar. ana ꝑ i. Herb. Salv. Scorodon. Beton. Sanic. Angel. Mors. Diab. Solani sign. ana M. i. Coq. in Aq. ℥ v. ad iii.

Propin. ꝑ iv. cum. Ther. Ven. ꝑ ss. ter in die.

Ad hunc usum, & morsus quoscunque venenatos, expertam est Decoct. ad Mors. Pharm. Batean.

Decoct. Nephritici ℥ ii.

℞ Rad. Alth. ℥ iſs. Glycyrrh. ℥ ſs. Herb. Virgæ
 Aur. M. ii. Alth. Parietar. ana M. i. Fic. Num. iv.
 Bac. Junip. Sem. Petroſel. Macedon. Bardanæ, Mi-
 lli Sol. (ſub med. coct̄ionis addit.) ana ℥ i. Coq. in
 Liqu. Poſſet. (Vino albo alterati) ℥ iii. ad ℥ xxvii.
 Col. edulc. Syr. Alth. ℥ iv. m.

Decoct. Neuroticum.

℞ Raf. Lig. Guajaci ℥ i. Rad. Pæon. mar. ℥ ſs.
 Rad. Calami Arom. Angel. Hiſp. a ℥ ii. f. Decoct.
 in Aq. font. ℥ iii. ad ℥ xxviii. Col. adde Ol. Roriſ-
 mar. gut. xxxii. Baſf. Peruv. gut. xvi. Vitel Ov.
 Num. i. Sacch. alb. Aq. Pæon. comp. ana ℥ ii. Spir.
 Lavend. comp. Spir. Sal. Armon. ana gut. octo-
 ginta. m.

Ad Caput & Nervos roborandos.

Decoct. Pacifici ℥ ii.

℞ Capit. Papav. albi (ſine ſemine) ℥ j. Concif.
 coq. in Aq. font. ℥ iii. ad ℥ xxviii. ſub ſinem ad-
 dendo Flor. Paralyf. ſicc. ℥ ii. Col. diſſol. Diaſcord.
 ℥ ii. Syr. de Mecon. ℥ iii. Syr. Limon. ℥ i. m.

Temperatum eſt; & ſomnum accerſir. Doſ. ℥ iii.
 vel ℥ iv.

Decoct. Pacificum Hſtericum.

℞ Capit. Papav. alb. ſiccāt. concif. & cum Se-
 minib. contuſ. ℥ i. Aq. font ℥ iſs. Coq. ad ℥ ſs. in
 col. diſſol. Aſſæ fœt. ℥ ii. Sacch. alb. ℥ i.

Aliquando ordinavi Aſſæ fœt. ℥ iv. & Gum. Ana-
 mon. ℥ ii.

Doſ. cochl. ii. vel iii.

Decoct. Passulati ℥ ii.

℥ Passul. fol. enucleat. & minutim concis. ℥ iv.
Coq. in Aq. font. ℥ iii. ad ℥ ii. & col.

Pro Medici intentione, addi potest Tart. alb. ana
℥ ii. ad ℥ ss.

Potus est sat gratus. Morbis Pectoris, & Lienis,
bene inservit. Sitim sedat. Si commisceatur ana-
tica quantitate cum Aqua Calcis, remedium erit
insigniter efficax contra Affectus Catarrhales.

Si in hac Col. infund. Sennæ ℥ ij. remedium erit
familiaris Nephriticorum. Nephritici enim debent
habere (inquit Saxonia) aliquod medicamentum
familiaris, quod Excrementa per Intestina ducantur
(nam qui alvum habent lubricam, Arenulis, &
Calculo non laborant) dummodo tamen medica-
menta non componantur cum Diureticis; & pro-
pterea illi male agunt, qui præservationis tempo-
re, & ad Revulsionis scopum, utuntur Cassia; illa
enim dejectoria est, & diuretica; & propterea in
hunc finem divertendi, non est accipienda.

Decoct. Pectoralis ℥ ij.

℥ Hord. perl. Passul. fol. ana ℥ j. Fic. Dactyl.
ana Num. viij. Glycyrrh. ℥ ss. Sem. Anisi (sub
finem additi) ℥ ij. Fiat Decoct. Aq. font. ℥ iij. ad
℥ ij. Col.

Lenta, molli, blandaque dulcedine dotatur; ex
inde partim sanguinem (in fluorem dispositum)
incrassando, acremque corrigendo; partim phleg-
ma Pulmonibus impactum maturando; partimque
Ramulos Bronchiales, Tracheæque latera, demul-
cendo, humectando, & lubricando, egregie Tussi
opitulatur. Porro in Pleuritide, Rheumatismo,
Vario-

Variolis & Nephritide, cum fructu laudabili utitur.
 patur. Dos. ab ℥ iij. ad ℥ vj. bis terve in die.

Si vim purgantem adjicere vellet, ℥ Hujus Decocti ℥ ijs. Sennæ ℥ j. Agar. Crem. Tart. ana ℥ ij. Coq. ad ℥ xiv. Col. dissolve Mannæ ℥ ij. pro iv. dosibus.

Decoct. Pectorale Balsamicum.

℥ Rad. Sarsap. Chinæ ana ℥ ijs. Capit. Papav. alb. sicc. (sine seminib.) concis. Passul. Malacens. ana ℥ j. Glycyrrh. ℥ ijs. Ter. Japon. ℥ ij. f. Decoctio in Cerevis. fortis novellæ (non fermentatæ) ℥ iv. ad ℥ xxx. paulo ante finem addendo Bals. Tolut. ℥ iij. & in fine Sem. Carui & Fenic. dulc. ana ℥ ii. Liquori frigefacto, & per telam cannabinae sine expressione trajecto, admisce Ol. Anisi gut. ij. Bals. Peruv. ℥ ij. Troch. Bech. nig. ℥ j. Tinct. Croci (Aq. Theriacal. paratæ) ℥ j. Tinct. Benz. ℥ ij. m.

Decoct. Phthisici ℥ j.

℥ Flor. Bellidis maj. M. j. Limac. mundat. Num. iij. Rad. Eryngii cond. ℥ ijs. Hord. perl. ℥ iij. Coq. in Aq. font. ℥ ijs. ad. ℥ j. Col.

Particulas sanguinis salinas efferasque compescit, & demulcet, ne per corporis canales impetuosius delatæ, Pulmonum partiumque solidarum substantiam prædentur, & abripiant. Insuper Nutrimentum præbet molle, & innocuum, quale sanguini (jam quoad crasin fracto) nullas facessit molestias. Locum habet in Phthisi, Febre Hæctica, & Sudoribus nocturnis. Sumat æger ab ℥ iv. ad ℥ viij. calide, addendo Lactis tantundem, mane, & vesperi, loco Jentaculi, & Coenæ.

Decoct. Pleuriticum.

℞ Decoc. Pect. ℥ ij. Succ. Fimi Equ. ℥ ij. Ol.
Anisi gut. viii. Sacch. albi ℥ i. m.

Dof. ℥ iv. quartis horis, cum Spir. Sal. Armon.
gut. xv.

Decoct. Pæoniæ Comp.

℞ Lig. Saffaph. Sant. citr. a ℥ ii. Rad. Pæon.
mar. ℥ ii. Rub. Tinctor. Cort. Tamarif. Cappar ana
℥ fs. Herb. Ceterach, Ling. Cerv. Cuscut. Hepat. a
Mfs. Præp. decoq. in Aq. font. ℥ iv. Col. ferventis
℥ ij. affundantur super Bac. Junip. ℥ j. Bac. Lauri ℥ fs.
Sem. Fœnic. dulc. Carui, Coriandri, Dauçi sylv.
ana ℥ j. Obturato vase, reponantur dum refrixerint;
deinde Col. sine expressione adde Aq. Lumbr. Ma-
gistr. Gent. comp. ana ℥ ii. Sacchari ℥ iii. m.

Dof. ℥ iv. ad Affectiones Hypochondriacas &
Spleneticas.

Decoct. Psorici ℥ ij.

℞ Herb. Fumar. Jacobææ ana M. j. Glycyrrh.
℥ j. Argenti vivi ℥ iv. Coq. in Aq. Font. ℥ iifs. ad
℥ ii. Coletur & (seposito Argento vivo) edulcore-
tur Sacch. ad libitum.

Ad omnes Affectus Cutaneos, dentur ℥ iv. ma-
ne, & sero.

Decoct. Purgans commune.

℞ Sennæ ℥ iij. Crem. Tart. ℥ j. Coq. in Aq. ℥ viii.
ad ℥ iii. Col. dissol. Mannæ ℥ fs. Syr. e Cich. cum
Rhab. ℥ vi. Ol. Anisi gut. j. m. pro potione matutina.

Addi

Addi possint, pro re nata, Scammonii, p. gr. ij. vel iv.

Decoct. Quercinum.

℞ Cort. recent. e ramis junioribus Quercus ℥ iv. Coq. in Decoct. Corn. Cerv. calcin. (per præcipitationem depurati) ℥ iv. ad ℥ ii. Col. fervens affundatur super pul. Cinnam. ℥ ii. Nuc. Mosc. ℥ i. Mac. Garyoph. ana ℥ ss. Liqueor cum refrigerit coletur, & cum Syr. Cydon. ℥ iv. edulcoretur.

Ventris profluvia sistit.

Decoct. Raparum ℥ ij.

℞ Rad. Rap. in taleolas incis. ℥ ss. Herb. Cynogl. Tussilag. ana M. j. Passul. sol. ℥ j. Glycyrrh. ℥ ss. Coq. in Aq. Hord. ℥ iv. ad medias, sub finem addendo Sem. Coriand. contus. ℥ ss. Col. dissol. Sacch. candi albi ℥ ii. m.

Pectorale est: temperat; maturat; incrassat.

Decoct. Rosarum ℥ ii.

℞ Conserv. Ros. rub. ℥ ii. Passular. de Malaca concis. ℥ i. Glycyrrh. Sem. Melon. ana ℥ ss. Aq. Hord. ℥ iii. Coq. ad ℥ ii. & col.

Recte præscribitur, quando tenue falsum & acre Serum, e glandulis exudans, Asperam Arteriam & Pulmones irritans, Tussim quidem vehementem excitat; sed tamen omnem excreandi expuendique conatum eludens, facile Pulmones exulceret, & Phthisin inducat.

Decoct. Sacri ℥ j.

℞ Rad. Serpent. Virgin. contus. ℥ vj. Coq. in Aq.

font. ℥j. ad ℥ss. Col. & magmati residuo affunde de novo Aquæ ℥j. rursus coque (sub medium coctionis addendo Coccinellæ ℥ss.) ad ℥ss. Col. iterum; utrasque colaturas misce, iisque dissolve calide & clausè Theriacæ Ven. ℥ss. Mellis ℥j. Col.

Exoptatissimum hic sisto Alexipharmacum, nulleque secundum. Cruorem enim, & succos in vasis & visceribus fluentes, velut novo fermento inspirat; eosdem leniter movendo, & in æquabili mixtione servando, a coagulatione & putredine vindicat; Veneni particulas agglomerari cœptas, blanda agitatione, ab invicem dissipat, & a maturatione impedit: deindeque sanguinem & spiritus occupando, eos adeo erigit, & firmat, ut vel a characteris venenosi impressionibus omnino tueatur; vel si Miasma actu jam Cruorem affecerit, ab amplexibus illud potenter abripiat, & per Diaphoresin foras amandet.

In Febribus ergo continuis mali moris, & Pestilentialibus, ubi τὸ θεῖον datur Hippocratis, hoc Sacrum audire debet Decoctum, & divinum plane Auxilium. Atque (inter alia hujusmodi Februm) præcipue Diarrhœam symptomatîcam) Astringentibus nihilum proficientibus) miro modo sistere aliquoties animadverti; quamvis (ut verum fatear) unum subinde aut alterum observavi, cui (ut Cortex Peruvianus nonnunquam solet) ventrem solverit.

Nobilissimum insuper est Stomachicum, Hystericum, & Anthelminthicum. In Febribus continuis, & mali moris exhibeo ad cochl. ij. vel iij. tertiis horis.

Decoct. Sacrum Sedativum.

℥ Rad. Serpent. Virgin. contus. ℥ij. Capit. Papav. alb. sicc. concis. & cum seminib. contus. ℥ss. Coq. in Aq. font. ℥xxiv. ad ℥xij. sub finem addendo Theriac. Venet. ℥ij. Col. pro iv. dosibus.

Contra Agrypniam in Febribus mali moris, sed caute, cum Spiritus oppressi Papaverinis ferendis saepe sunt impares.

Decoct. Sancti ℥ij.

℥ Ligni Sancti ℥j. Coq. in Aq. font. ℥iv. ad ℥ij. sub medium coctionis addendo Passul. sol. ℥j. Succī Glycyrrh. Hisp. ℥ij. Col. aliquando addo Terræ Japon. ℥ij.

Vel omissis Passulis, & Glycyrriza, sub finem coctionis adde Conserv. Ros. rub. ℥ij. & in Col. dissolve Syr. e succo Cynoglossi ℥ij. m.

Simplex est; facile & vili paratur; æque vero (si non magis) efficax existit, ac illa quæ pomposo quidem apparatu, numerosaque rerum farragine cumulari (quidni & impediri) passim assolent. Iisdem pollet viribus ac Decoct. Lign. quod vide.

Decoct. Sanct. Purgans.

℥ Raf. Lig. Guajaci ℥j. Passul. Sol. ℥iv. Coq. in Aq. font. ℥iv. ad ℥ij. Col. calida superaffundatur Sennæ ℥j. Rhab. Agar. (nodulo ligati) Sem. Carui ana ℥ss. Sem. Fenic. dulc. Anisi ana ℥ij. f. infus. clausa in Hypocausto vj. horas. Col. ℥xxvj. dissolve Mannæ, Syr. Ros. sol. ana ℥ij. Col. iterum, & adde Aq. Mirab. Cinnam. ana ℥j. m.

Dof. ℥iv.

Decoct. Sarsæ ℥ij.

℞ Sarsæ præp. ℥iij. Passul. sol. ℥iss. Infunde s. a. & coq. in Aq. font. ℥iv. ad ℥ij. Col. dissol. Succī Glyc. Hisp. ℥ij. m.

Ideo hoc dedi, quia totus Medicorum grex uno

ore prædicit; quin & quotidie præscribit, ad acres humores edulcorandos; doloresque vagos profligandos. Temperatum quidem est (si omnino dicendum) remedium.

Quoad me vero (si libere liceat eloqui) sæpius notavi Sarsam & Chinam Stomachi vigorem obtudisse; nunquam autem in Praxi mea observare adhuc potui multum emolumenti cuiquam ex earum usu accessisse. Forsan ipse infidelis & impatiens non fat perseveranter usurpavi. Præscribi solet ad ℥ss. bis vel ter in die.

Decoct. Scelotyrbici ℥ij.

℞ Summit. Pibi (vel Abiet.) concis. M. iv. Cort. Winter. contus. ℥ss. Coq. in Aq. font. ℥ij. ad ℥xx. affundendo (sub finem coctionis) Succu Tarax. ℥iv. Col. frigidæ adde Spir. Cochl. ℥ss. Aq. Raph. Comp. Syr. Bac. Samb. ana ℥iv. m.

Hyemali tempore, quando Herbæ sunt plerumque exsuccæ, & effatæ, hoc potest concinnari remedium, iisque opportune substitui.

Sanguinem & succos attenuat, depurat, vegetius actuat; Salis & Sulphuris concreciones dissolvit; Obstructiones referat; & fæculentias foras, per Diaphoresin, aut Diuresin, amandat. Appropriatur Scorbuticis. Dos. ℥iv. bis quotidie.

Decoct. Scorzonerae ℥ij.

℞ Hord. perl. ℥ss. Rad. Scorzon. ℥ij. Acetosæ ℥j. Herb. Lujulæ M. j. Cort. ij. Pomor. Coq. in Aq. font. ℥iij. ad ℥xxviiij. Col. edulcoretur Syr. Limon & e Rubo Idæo ℥ij. m.

Jucundus est potus; sitim explens; incendium febrile reprimens; Malignitatem compescens; & per
Uri

Urinam expellens. Usurpatur commode in Febribus
continuis pro potu ordinario.

Decoſt. ad Scrophulas ℥ ij.

℞ Herb. Marrub. alb. Geran. Rob. Apii, Agri-
mon. ana M. j. Sem. Anethi ℥ ſs. Coq. in Aq. font.
℥ iifs. ad ℥ ij. Ab igne auferantur, & cum refrixe-
rint, col.

Interiores corporis recessus ingreditur; Glandulas
peculiariter lustrat; crasi & fermento depravatas
emendat: succos, & fæces inibi stabulantes atte-
nuat; tandemque exterminat. Sumantur ℥ iv. bis
in die per mensem; singulisque dosibus exprimantur
Millepedes Num. 40.

Decoſt. Siſtentis ℥ ij.

℞ Pul. Boli Armen. ℥ i. Cretæ albæ ℥ iij. Coq.
in Aq. font. ℥ iij. ad ℥ xxvj. Col. per subsid. depur.
adde Diaſcord. ℥ ſs. Aq. Cinnam. Syr. Cydon. &
e Ros. ficc. ana ℥ ij. Ol. Nuc. Mosc. gut. ij. m.
Col.

Ad Diarrhæam reprimendam dentur ℥ iv. quo-
ties Indicatio requisiverit.

Decoſt. Splanchnici ℥ ij.

℞ Rad. Curcumæ contuſ. ℥ j. Rhab. Spicæ Nar-
di ana ℥ j. Sem. Fraxini ℥ ſs. Herb. Agrimon. Ce-
terach. ana M. j. Summit. Tamarisci M. ij. Coq. in
Aq. ℥ iij. ad ℥ xxiv. Col. adde Aq. Lumbric. Ma-
giſt. Syr. de ſ. Rad. ana ℥ iv. Sp. Cochlear. ℥ ij.
Elix. Prop. Tartariſ. ℥ j. m.

Sanguinem, ejuſque partes conſtitutivas, in Ef-
ferveſcentiam quandam incitat, adeoque comminuit,
dividit, & huc illuc rapidius adigit, ut, coagulationi-
bus

nibus & concretionibus quibusque inhibitis, facultatis & impuritates omnes facile abscedant, inque propriis Emunctoriis depositæ, foras convehantur. Ita Effluvia vaporosa in Habitum Corporis, Recrementa Serosa in Renes, Biliofa in Hepar, aliaque in alia Emiffaria quibusque adaptata, sine impedimento, aut adhæfione, fecludantur. Dos. ℥iv. bis in die.

Decoct. Splenetici ℥ij.

℥ Cort. Cappar. Fraxini ana ℥ij. Summit. Tamarisci, Herb. Agrim. ana M. ij. Sal. Tart. ℥ij. Coq. in Aq. font. ℥iifs. sub finem addendo Vini albi ℥fs. Spicæ Nardi ℥ij. Col. ℥xxvj. adde Aq. Lumbric. Magist. ℥iv. Aq. Raph. comp. ℥ij. Spir. Cochl. ℥ij. Elix. Propr. Tartarif. ℥iv. m.

Decoct. Styptici ℥ij.

℥ Rad. Urticæ, Consolidæ maj. ℥ifs. Herb. Millefol. Plantag. ana M. j. Cort. Granat. Gum. Arab. ana ℥ij. Sem. Papav. albi Hyoscyami ana ℥iij. Coq. in Aq. font. ℥iij. ad ℥xxvij. Col. adde Syr. e Rosis sic. ℥iv. Sacchi Saturni ℥j. Croci Martis astring. ℥iv. m.

Sanguinem acrem contemperat; tenuem increasat; bullientem refrigerat; Vasorum tonum roborat; Fibras corrugat; & oscula obfignat. Locum habet in quibuscunque Hæmorrhagiis Exhibeantur ℥iv. bis in die.

Decoct. Tamarindorum ℥ij.

℥ Tamarind. ℥ij. Passul. fol. ℥iv. Coq. in Aq. puræ ℥iij. ad ℥ij. Col.

Incendium sanguinis refranat; Sitim inexplebillem relevat; Humeſtat; Laxat. Rite ſumitur in Febribus obſtinata alvo, ſiti & Habitus ariditate moleſtantibus, pro potu ordinario.

Decoſt. Tartariſati ℥ij.

℥ Raf. Ebor. ℥ ſs. Rad. & Fol. Fragar. M. iv. Tartari albi ℥ ſs. Sal. Tart. ℥ ij. Coq. in Aq. font. ℥ ij. Col. ℥ iſs. adde Aq. Ment. Lumbric. Mag. ana ℥ ij. Aq. Mirab. ℥ iv. Sacch. albi ℥ ij. m. Sumantur ℥ vi. ter in die ad Icterus.

Decoſt. Tartariſ. purgans.

℥ Paſſul. ſol. & Corinth. concif. ana ℥ ij. Tart. alb. pulv. ℥ j. Coq. in vaſe fictili vitreato ex Aq. font. ℥ iij. ad ij. Col. adde Sennæ ℥ ij. f. infuſ. calida v j. horas in Col. expreſſa ſubſidendo clara facta diſſolve Mannæ, Syr. Roſ. ſol. ana ℥ iij. Col. iterum.

Dof. ℥ iv. Vide *Decoſt. Paſſulat.*

Decoſt. Tolutani ℥ ij.

℥ Raf. Guajaci ℥ j. Tacamah. Baſſ. Tolut. ana ℥ ſs. Coq. in Aq. Hord. ℥ iij. ad ℥ ij. Quando friget coletur, & adde Sacch. albi ℥ ij. Baſſ. Peruv. gut. xvj. Ol. Cinnam. Nuc. Moſch. ana gut. ij. m. Quoad vires, incidit cum Decoſto Baſſamico, ſed aliquanto calidius eſt.

Decoſt. Traumatici ℥ ij.

℞ Rad. Bardanæ ℥ iij. Rub. Tinct. ℥ vj. Rhab. ℥ ij. Herb. Diſtam. Cret. Hyper. Sanic. Bugulæ ana M. j.

M. j. Coq. in Aq. ℥ij. & Vini albi (sub finem additi) ℥j. ad ℥xxviii. Col. dissol. Theriacæ Ven. ℥ii. Mellis ℥iii. Oxym. simpl. ℥i. m.

Concretiones cruoris ubi extravasatas dissolvit, & circulationi denuo reddit Recrementa per Urinam & Sudorem educit; nec tamen interim fervorem accendit. Partes læsas roborat, conglutinat, sanat. Dos. ℥ss. bis in die.

Decoct. Trifolii ℥ij.

℥ Herb. Sicc. Trifol. fibrini, Chamæpit. ana ℥ss. Solani lignosi M. j. Bac. Lauri, Flor. Stæchad. Arab. ana ℥ij. Coq. in Aq. font ℥ij. ad ℥ij. sub finem addendo Succi Rutæ ℥j. Col.

Trifolium fibrinum herba est amara, utilis quidem, & minime contemnenda; sed vero a Simone Pauli (in Quadr. Botan.) me judice, supra meritum & modum prædicatur.

Hujus Decocti est, ut Scorbuticis, Arthriticis & (propter genus nervosum labefactatum) dolentibus, opem promittat.

Decoct. Variolosi ℥ij.

℥ Rad. Scorzon. ℥iiss. Glycyrrh. ℥ss. Fic. Num. viij. Passul. sol. exacinat. ℥j. Raf. C.C. ℥ij. Cocci- nel. (integ. sub finem add.) ℥iv. Coq. in Aq. Hord. ℥ij. ad ℥xxx. Col. adde Syr. Garyoph. Limon. ana ℥j. m.

Scorzoneram quidem præscribimus, quia irresistibilis Medicorum Mos ita vult. Cum vero nec Odore, nec Sapore, se nobis commendat; & vires valde obscuras, si omnino ullas, edit: Respublica Medica (ut opinor) non grave damnum sustineret, si ab Officinis in posterum penitus ablegaretur.

Decoſt. Urticæ Acidum.

℞ Rad. Urticæ recent. ℥ iv. Sem. Urticæ Tart. alb. pulv. ana ℥ ſs. Coq. in Aq. font. ℞ iij. ad ℞ iſs. Col. adde Vini Rhen. ℥ iv. Syr. Viol. Limon. ana ℥ ij. m.

Ad Urinam ciendam dentur ℥ iv. pro doſi.

Decoſt. Urticæ Alcalifatum.

℞ Rad. Urticæ recent. ℥ iv. Sem. Urticæ ℥ ſs. Herb. Urticæ M. ij. Coq. in Aq. font. ℞ iij ſs. ad ℥ xxvj. In Col. diſſolve Sal. Prunel. Sal. Tart. ana ℥ ij. Adde Aq. Raph. comp. Syr. e ʒ. Rad. Syr. Alth. ana ℥ ij. Spir. Sal. Armon. gut. octoginta. m.

Elæofaccharum Cardiacum.

℞ Ol. Cinnam. gut. vj. Moſc. Ambr. griſ. Croci ana gr. iij. Sacch. alb. ʒ j. & gr. xv. m. f. pulv. in vj. doſes divid. in vehiculo idoneo ſumendas.

Ad Oleorum deſtillatorum probationem ; gutta una vel altera indatur aquæ calidæ in cochleari ſuper ignem poſito ; ſi enim oleum prompte avolet, & nihil pinguedinis poſt ſe in aquæ ſuperficie relinquat, bonum eſt ſignum illud non eſſe pinguedine, aut oleo aliquo expreſſo, adulteratum.

Electuarii contra Albertum ℥ iv.

℞ Conſer. Roſ. rub. Cydon. Nuc. Moſc. cond. Succ. Chermes, Syr. Cydon. Syr. Coral. ana ℥ ſs. Spec. de Hyacint. ʒ iij. Aromat. Roſ. Croci Mart. aſtring. ana ʒ ij. Sacch. Saturni ʒ j. Ol. Nuc. Moſc. gut. iv. m.

Stomachum roborat; Flatus discutit; Spiritus reficit; Uteri Ligamenta & tonum firmat; Fœtum egregie consolatur. Danda erit $\frac{3}{4}$ ss. bis in die.

Electuarii Acidi $\frac{3}{4}$ jv.

\mathcal{R} Conf. Lujulæ $\frac{3}{4}$ iiss, Ros. rub. Fruc. Cynob. ana $\frac{3}{4}$ j. Syr. Viol. $\frac{3}{4}$ ss. Ol. Vitrioli q. s. ad gratam aciditatem. m.

Vide Julapium Refrigerans, hujus vires æmulantur.

1. *Elect. Analeptici $\frac{3}{4}$ vj.*

\mathcal{R} Pul. Confect. Chocolatæ, Amygd. dulc. ex-cort. Sacch. alb. Butyri dulc. insulsi ana $\frac{3}{4}$ ss. Pulp. Confer. Ros. rub. $\frac{3}{4}$ iiss. Succu Chermes $\frac{3}{4}$ ss. Opobalsami $\frac{3}{4}$ ij. Syr. Balsam. $\frac{3}{4}$ ij. vel q. s. m.

2. *Elect. Analeptici $\frac{3}{4}$ iv.*

\mathcal{R} Pul. Confect. Chocolatæ $\frac{3}{4}$ ij. Succu Cherm. $\frac{3}{4}$ ss. Ambr. grif. (Sacchari tantillo tritæ) gr. viij. Ol. Cinnam. gut. j. Ol. Nuc. Mosc. gut. ij. Syr. Balsam. $\frac{3}{4}$ ij. vel. q. s. m.

Sumatur $\frac{3}{4}$ ss. mane, & quarta pomerid. superbibatur Lac Asininum.

Nutrit, & roborat; corpus extenuatum refarcit; vires exolutas instaurat; Tabidis & Consumptis succurrit.

Elect. ad Aphthas.

\mathcal{R} Boli Arm. Sacch. penid. ana $\frac{3}{4}$ j. Butyri insulsi $\frac{3}{4}$ ii. m.

Capiatur hujus subinde frustulum Nucis Avellanæ magnitudine, liquatumque sensim deglutiatur.

Elect.

Elect. Apoplegmatici ℥ iſs.

℞ Pul. Herb. Beton. ℥vj. Rad. Pyreth. ℥ij. Ol. Garyop. gut. iv. Mellis q. ſ. m.

Partes oris irritando, & vellicando, humores aquoſos pituitoſoſque elicit. Locum habet in Columellæ & Amygdalarum tumore & inflammatione; Angina, Dentalgia; Capitis gravedine; Cephalalgia inveterata; Affectibus Soporofis; Epilepſia; Paralyſi (præſertim Lingvæ) & quibuſcunq; Capitis & Nervorum Morbis frigidis, viſcidisq; . Ad hoſ uſus maſticetur, & volutetur in ore, mane jejuno ſtomacho, idque per ſemihoram, capite prono, expuendo ſæpius; os deinde aqua abluendo: Poterit etiam tepeti duabus horis ante cœnam.

Electuar. Aſtringentis ℥ iv.

℞ Conf. Roſ. rub. ℥ij. Diaſcord. ℥ ſs. Pul. Bolī ℥ij. Sang. Drac. ℥ iſs. Fl. Balauſt. ℥ ſs. Ol. Nuc. Moſc. & Cinnam. ana gut. ij. Syr. e Roſis ſicc. ℥ j. m.

Ventriculum & Inteftina confortat; Viſcerum tonum reſtituit; inſanum motum Periſtalticum cohibet; Acorem concentrat; Tormina conſopit. Omnibus numeris abſolutum eſt remedium (ubi Aſtrictio indicatur) ad Diarrhœam reprimendam. Obſervandum vero, Appetitu & Concoctione ſalvis, vix unquam nocere Diarrhœam. Doſ. ℥ ſs.

Elect. Baſſamici ℥ iv.

℞ Conf. Roſ. rub. ℥ij. Butyri recentis inſulſi ℥j. Vitel. Ovi ℥ ſs. Baſſ. Tolūt. ℥ iv. Opobaſſ. ℥ ij. m.

Phlegma viſcidum & craſſum, Bronchia obſidens, diſſolvit; meatusque omnes glabros & facile meabiles

les reddit: Pulmonum vesiculas, ultra tonum tumidas & tenfas, (atque exinde læsas) litu Balsamico restituit, & sanat; Ideoque Tussi sicca & Phthisi laborantes summa cum utilitate eo utuntur. Dos. ʒij. sæpius in die, præsertim urgente Tussi.

Elect. Boyleani ʒiv.

℞ Sem. Papav. albi, Hyoscyami albi pul. ana ʒss. Syr. Papav. errat. Conf. Ros. rub. ana ʒifs. m. Sanguinem refrigerat; Serum tenue increffat; acre contemperat; Vasculorum ora occludit; Fibrillarum irritationes, & spasmos consopit. Nob. Boyle mire laudat ad Hæmoptoen. Dos. qu. Jugland. bis in die, post Phlebotomiam, & lenem Catharfin rite celebratas.

Elect. Camphorati ʒiv.

℥ Conf. Rutæ ʒij. Ther. Ven. ʒj. Camph. gr. viij. Succini gut. xvj. m.

Spiritus animales nimis efferos, & exilire paratos, reprimit ac in ordinem cogit; quin & copulam heterogeneam iis excutit, & non raro profligit; ideoque Hystericis apprime opitulatur. Dos. qu. Castaneæ ter in die, cum Julapio Hysterico.

Elect. Cardiaci Calidi ʒiv.

℥ Conf. Flor. Tunicæ, Conf. Flaved. Limon. ana ʒj. Cort. Citri cond. Zinzib. cond. Elect. Saffaph. Succ. Chermes ana ʒss. Ol. Nuc. Mosc. gut. ij. Ol. Cinnam. Garyoph. ana gut. j. m.

In Ventriculum primario, & proprie, operatur; illum enim (vi Aromatica, calidaque) confortat, atque exinde Spiritibus ovationem quandam inducens,

cens, Cor languidum reficit, viresque exsolutas refarcit. Ideoque (quod obiter notem) omnia vera Stomachica in Cardiacorum familiam, non injuria, accenferi merentur. Sumatur. ζ fs. ter in die.

Elect. Card. Temperati ζ iv.

\mathcal{L} Conf. Flor. Tunicæ ζ iij. Conf. Berber. Succ. Chermes ana ζ fs. Margarit. præp. D iv. m.

Apte præscribitur Febricitantibus de Languore & Ægritudine querentibus; dum enim Fermentationem (tum in Sanguine, tum in Stomacho, ex parte deficientem) blandissime restaurat; Spiritus animales vividius commovet, nec tamen interim Calorem accendit. Dentur ζ ij. sextis horis cum Julapio idoneo.

Elect. Carminativi ζ iv.

\mathcal{L} Pul. Virgæ aureæ, Verbenæ, Saturejæ, Majoranæ, Thymi, Sem. Anisi ana ζ j. Coloph. ζ vj. Mithrid. ζ fs. Mellis despum. ζ ij. vel q. f. m.

Humores tum crudos, tum acres, corrigit; Venter calfacit; Diuresin promovet; contra Lateris & Stomachi Dolorem flatuosum egregium est experimentum. Dos. a ζ ij. ad ζ fs. bis in die.

Elect. Cephalici ζ iv.

\mathcal{L} Pul. Rad. Pæon. mar. ζ fs. Cran. hum. Cinnab. Antimon. ana ζ ij. Nuc. Mosc. cond. ζ j. Syr. Pæon. Comp. ζ ij. vel q. f. Ol. Rorismar, Salv. ana gut. iv. m.

Cerebrum refocillat & firmat; Spiritus depurat, & figit: Convulsionibus, Epilepsiæ, Vertigini, & Cephalalgiaë idiopathicaë bene convenit. Dos. a ζ j. ad ζ fs. mane, & hora somni, Præsertim circa Lunationum tempora.

Elect. Cinnaberinum.

℥ Cinnab. fact. optime lævigat. ʒ ss. Sacch. alb. creti ʒ iiss. Syr. e Bac. Samb. q. s. m. f. Elect.

Fred. Hoffmannus dicit communi Cinnaberi fastitiæ non semper fidendum esse, cum sæpe, ut fiat rutilantior, adjecto Arsenico præparetur. Quibus ipse addo, eam, quæ in Officinis vulgo venalis profertur, admisso Minio sæpe esse adulteratam.

Aliqui Cinnaberim Medicamentum esse vanum & inefficax opinantur, quoniam assumpta Ventriculi digestionem minime paret; & per anum una cum excrementis integra & immutata ejicitur. Alii vero non pauci Practici e contra eam magnificiunt: & quidem cum Mercurialis sit, in illa non potest residere inertiae ulla suspicio; sed quamdiu in Ventriculo & Intestinis commoratur; & Digestionem, & Chylum alterare; & Membranas (exindeque Cerebrum, Nervosque) notabiliter afficere probabile est.

Ideoque Sanguinem dissolvere, & depurare; intimam corporis penetrare; Glandulas & Nervos deopillare, & a viscositate liberare credunt. Unde in Scabie, & ejusmodi Cutis turpitudinibus, Doloribus Articulorum, Tuberculis Pulmonum crudis, Scrophulis, Ulceribus (licet Venereis) Morbisque Convulsivis, &c. utile Medicamentum esse perhibent.

Cum vero Mercurius Nervis, & Cerebro, & inde compositis membranosis partibus inimicissimus esse solet; Cauti sint oportet in ejus usu, quibuscunque a natura contigerunt Nervi infirmioris texture, & Spiritus facile dissipabiles: item qui Tremoribus, aut Paralyfi obnoxii sunt: sicut & qui Evacuationes nimias morbosque graves passi sunt.

Elect.

Elect. de Cinnamomo.

℥ Pul. Cinnam. (non effæti) ℥ vj. Ol. Nuc. Mosc. express. ℥ ij. Croci ℥ ss. Goccel Fl. Balauft. ana ℥ j. Flor. Benzo. ℥ ss. Spir. Lavend. comp. Succ. Chermes col. ana ℥ ss. Syr. e Rubo. Idæo q. f. f. Elect. Ad Puerperas, si quando Diarrhœa acciderit, & Lochia emanferint.

Elect. de Colophonia ℥ iv.

℥ Conf. Flor. Lamii albi ℥ iiss. Diascord. Zinzib. cond. Pul. Colophon. ana ℥ ss. Ol. Cinnam. gut. iv. Syr. e Ros. sicc. q. f. m.

Constringit; corroborat; edulcorat; mundificat; ficcat; sanat; præter alios ejus usus, Fluori albo perquam specificè dicatur. Si vero affectus fuerit jam inveteratus, vix curabilem illum esse autumo. Præmissis præmittendis, ℥ iij. assumantur bis quotidie per longum tempus.

Fluorem album, ab Ulcere Uteri, & Gonorrhœa, scite distinguere operæ pretium est. In Fluore albo dantur plerumque Lassitudo spontanea, & Lumbago gravativa. Humor effluens ut plurimum albidus, subinde flavescens, serosus, plus minus pituitosus, & mucosus; in mali initio inodorus, & mitis; pedetentim vero accrescit, & excoriat.

In Ulcere, Dolor sentitur, & Mordicatio, in Utero, vel ejus Cervice; idque a principio Materia extillans est saniosa, cruenta, vel purulenta alba, levis, æquabilis, & sæpe fætida.

In Gonorrhœa acerrimus torquet Urinæ ardor, & Stranguria, quæ inter mejendum exacerbantur. Coluvies depluens est plerumque parcior, quam in Fluore albo, crassior tamen multo; alba primum, postea flava, virescens, acris, exedens, sed raro fætida.

Pudendum mucosa quadam materia conspurcatur ;
& interdum etiam exulceratum deprehenditur .

Gonorrhœa (quod habet Charleton de Catameniis
p. 151.) certo potest ab Uterino Fluore internosci ,
quod prorumpentibus Catameniis non desinat , sed
cum his , & mox ab iis sanatis , Persistat . Uterinus
vero Fluor cesset in Mensium eruptione , & aliquan-
to post tempore .

Elect. Corinthiaci ℥ iv.

℥ Rhab. (micatorio subtiliter comminuti) ℥ ss.
Uvar. Corinth. mundat. ℥ iij. Syr. e Cichor. cum
Rhab. ℥ ss. Ol. Anisi gut. ij. Diligenter contundendo
exacte commisceantur , & f. Elect. pro octo dosibus
maturinis , quibus superbibatur haustus Cerevisiæ
Scorbuticæ , cum Elix. Propr. gut. xx.

Elect. Cretacei ℥ iv.

℥ Cretæ albæ præp. Conf. Absint. Rom. ana ℥ j.
Ol. Absint. Chym. gut. j. Ol. Ment. gut. ij. Syr.
Cydon. q. s. m.

Inter præstantissima Stomachica locum tenere me-
retur . Calefacit ; Confortat ; Acidum corrigit . Va-
let contra Cardialgiam , Ventriculi Dolorem , Ru-
gitum , Nauseam , Vomitum , Inappetentiam ,
Diarrhœam . Dentur ℥ iij. bis in die , vacuo Ven-
triculo .

Elect. de Curcuma ℥ iv.

℥ Conserv. Herb. Chelidon. maj. ℥ j. Pul. Rad.
Curcumæ ℥ ss. Troch. Viper. ℥ iij. Rhab. Croci ana
℥ ss. Syr. de Fumar. q. s. m.

Ζύμων sanguinis vacillantem de novo instaurat ;
Salis volatilis depressi restitutionem promovet ; Bili
in Hepate aggestæ , & stagnantis , motum stimulat ;
Ictero feliciter medetur . Dos. qu. Juglandis bis in die

Elect.

Elect. Diasulphuris ℥ij.

℥ Conf. Rosar. rub. ℥ij. Bals. Sulphuris Terebinthinati ℥j. m.

Putredini resistit, mundificat; consolidat; exsiccat; roborat; acidum temperat: Usurpatur ad Catarrhum pectoralem, Tussim, & Phthisin incipientem Dof. ℥ii. ter in die.

Elect. Expectorantis ℥iv.

℥ Conf. Anthos ℥j. Zinzib. cond. Pul. Millep. ana ℥ fs. Flor. Sulph. ℥ij Fl. Benzo. Pul. Croci, Nicotianæ ana ℥j. Rad. Irid. Florent. ℥j. Mellis ℥ifs. vel q. f. m.

Pituitam frigidam concoquit; Phlegma viscosum incidit; Ductus bronchiales aperit; Pulmones irritat; Tussim provocat; & potentissime expectorat. Dof. ℥ii. vel ℥ij. ter in die.

Elect. ad Herniam.

℥ Conserv. Flor. Hyper. ℥j. Pulp. Rad. Symph. maj. (cum Saccharo in furno cocti) ℥ fs. Lap. Hæmatit. ℥ij. Sang. Drac. ℥j. Secch. Saturni, Bals. Peruv. ana ℥ fs. Ol. Anisi. Fænic. dulc. ana gut. ij. Syr. e Coral. ℥j. vel q. f. m. f. Elect. cujus dosis sit ℥iii.

Elect. Hydropicum.

℥ Conserv. Absint. Rom. ℥ij. Guttæ Jemou. pulv. ℥ij. Spec. Aromat. Ros. Ol. Nuc. Mosch. expres. ana ℥j. Syr. Ros. sol. ℥ fs. m.

Drachmæ duæ continent Guttæ Jemou. ℥ fs. Caveat Pharmacopæus ne utatur Conserva Absinth. vulgari loco Romani, quia vulgare reddet medicamentum maxime ingratum.

Elect. Hystericum.

℥ Conserv. Atripl. Olidæ ꝑ iv. Ol. Succini gut.
48. m. Dos. qu. Castan.

Elect. Ictericum.

℥ Zinzib. cond. (in pulpam redacti) ꝑ vj. The-
riacæ Ven. ꝑ ij. Pul. Rad. Curcumæ ꝑ vj. Croci ꝑ ii.
Garyoph. Sem. Anisi, ana ꝑ j. Sal. volat. Sal. Ar.
mon. ꝑ fs. Sal. Tart. ꝑ fs. Ol. Nuc. Mosch. gut. iv.
Ol. Ment. Absint. ana gut. j. Syr. e ꝑ. Rad. q. s. m. s.
Elect.

Elect. Laxantis ꝑ iij.

℥ Pul. Sennæ Crem. Tart. ana ꝑ iv. Pulp. Pru-
nor. Damasc. ꝑ ij. Syr. Ros. sol. q. s. m.

Gustui gratum hoc remedium leniter ; sine fastidio
aut torminibus, alvum lubricat, & subducit. In-
servire potest pro 4. dosibus vespertinis, sine regimi-
ne assumendis.

Elect. Lucatelli ꝑ iv.

℥ Confer. Ros. rub. ꝑ ij. Conf. Fruct. Cynosb. ꝑ j.
Ball. Lucatel. ꝑ fs. Spec. Diatrag. frig. ꝑ j. Syr. Bal-
sam. ꝑ iij. m.

Incrassat, restringit, sanat ; prodest contra Rau-
cedinem ; Tussim ; Hæmoptoen ; quascunque san-
guinis effusiones internas, atque vel Phthisin ipsam,
si nondum fuerit confirmata. Exhibeatur qu. Fabæ
minoris ter in die.

Elect. Magnum.

℥ Conserv. Flor. Tunicæ, Flaved. Aurant. &
Limon. ana ꝑ j. Cort. Citri cond. Nuc. Mosch.
cond. Zinzib. cond. Elect. e Sassafr. Succ. Chermes
col. Spir. Lavend. comp. ana ꝑ fs. Ol. Cinnam. Garyo-
ph.

ph. ana gut. iij. Ol. Anisi, Ment. Absint. ana gut.
j. Syr. e Rubo. Idæo. q. s. f. f. Elect. quod per Seta-
ceum (instar pulpæ) trajiciatur.

Inter summa Cardiaca sedem jure postulat.

Elect. de Malva ℥iv.

℥ Conser. Flor. Malvæ (vel potius Alceæ,))
Butyri recentis insulsi ana ℥ij. Nuc. Mosc. pul-
θiv. m.

Lentore gaudet & Oleositate; ideoque ad Tussim
siccam; Tracheæ asperitatem; omnesque Thora-
cis, & Spiritualium partium Affectus, à fluxionibus
acribus ortum habentes, commodum est remedium.
Insuper eo sine dari potest, ut Urinæ acor demul-
ceatur, & (Ureteribus quasi inunctis) facilis fiat
sabuli & lapillorum descensus. Dos. ℥ss. bis in die,
longe a pastu.

Elect. de Manna.

℥ Sperm. Ceti ℥ij. Vitel. Ovi j. Ductis in mor-
tario, & æquabiliter commistis, adde Mannæ ele-
ctæ, Extrac. Cassiæ, Sacch. Penid. ana ℥ss. Ol.
Amygd. dulc. q. s. m. f. Elect. Ad Aphthas; & Tus-
sim siccam.

Elect. Martis ℥ix.

℥ Conf. Absinth. Rom. Cochl. hort. ana ℥iij.
Zinzib. cond. ℥iiss. Rubig. Chalyb. (in subtilem pol-
linem redactæ) ℥vj. Ol. Caryoph. Ol. Sassaiph. ana
gut. vj. Syr. e ζ. Rad. ℥j. m.

Sanguinem depauperatum exaltat; Habitumque
obstructum referat. Convenit in Chlorosi, Mensium
suppressione; Scorbuto; Ictero; Hydrope; & qua-
cunque demum Cachexia. Dos. ℥iij. mane, & 4.
pomerid. quotidie per Mensum integrum, vel sesqui-
mensum.

De Chalybeatis mos obtinuit, ut dentur mane, & quarta pomeridiana; atque ad eorum operationem promovendam, injungatur Exercitium. Omnia vero non omnibus æque conveniunt. Aliquos enim obfer vavi, quibus hoc modo exhibita tumultus in Ventriculo, Ructus, & Ægri tudines concitarent: Horumque remedium erat, ut Patiens vesperi fumeret, statimque lecto & quieti se traderet; ita nil conturbationis, nil molestiæ exinde perciperet, sed optime ferret. Hoc ante me notavit etiam Claudinus (De Ingress. 401.) dum scribit quod Multi decumbentes in lecto usu Chalybis sanati fuerunt; ut propterea non sit necesse semper assumpta substantia Chalybis (quemadmodum communis est sententia) corpus exercere.

Si Chalybs magnas perturbationes inducat, Laudanum Aq. aliqua Hysterica mistum, singulis noctibus, ad tempus aliquod, propinandum, inquit Sydenham.

Elect. Mastichin. § iv.

℥ Conf. Ros. rub. § ij. Pulp. Passul. fol. § j. Pulv. Mastiches ʒ ijs. Nuc. Mosc. ʒ fs. Syr. de Mecon. q. s. m.

Gulæ & Laryngis partes superiores lentore quodam Emplastico obducit, atque ita sensum earum (exquisite irritabilem) aliquomodo obnundit: Et feri (nimis tenuis acrisque) extillationem prohibet. Confert ad Tussim humidam, vesperi præsertim molleste importunam. Capiatur qu. Nuc. Mosch. quotiescunque Tussis redierit; in ore dissolvatur; sensimque deglutiatur.

Elect. de Mentha.

℥ Conserv. Menthæ § iv. Ol. Cinnam. gut. iv. Ol. Garyoph. gut. ij. Ol. Anisi & Absinth. ana gut. j. m.

Vomitiones sistit ; Cibi fastidia discutit ; Appetentiam invitat ; Concoctionem adjuvat ; Ructus nidorosos corrigit ; dissolutumque Ventriculum astringit ; & corroborat . Sed Conceptioni resistere creditur . De quo tamen ipse dubito .

Elect. Minerale .

℥ Gum. Guajaci pul. ℥ ss. Subigatur cum Vitello Ovi , & adde Pul. Sulph. vivi ℥ j. Syr. e s. Radic. q. s. m.

Cum successu præscriptum novi contra noxas a Mercurii abusu inductas .

Elect. de Myrrha ℥ iij.

℥ Pul. Myrrh. ℥ ss. Olib. ℥ j. Croci ℥ ss. Vitello Ovi . j. In Mortario commistis adde Pul. Sacch. candidi albi ℥ ss. Pulp. Passul. sol. per setaceum trajectæ ℥ j. Syr. Bals. ℥ ss. vel q. s. m.

Iisdem dotatur virtutibus ac Lohoch Myrrhifatum , quod vide .

Elect. Nephritici ℥ v.

℥ Pul. Sem. Sophiæ Chirurgorum , Mellis despumat. Butyri rec. sine sale ana ℥ j. Syr. Dialth. q. s. Nuc. Mosc. pul. ℥ j. m.

Optime & præcavet , & mitigat , dolores Colicos , paroxysmo Nephritico supervenire solitos . Ad Præcautionem , assumatur ℥ ss. mane , & sero per triduum ante Novilunium , & Plenilunium ; superbibaturque haustus Vini albi . Ad Mitigationem , capiat æger eandem dosin , cum primum signa aliqua Paroxysmi prænuncia senserit ; & repetat quartis horis per sex vices , superbibendo ℥ iv. Decocti Malvæ Magistralis .

Elect. Pectoralis ℥ v.

℥ Troch. Bechic, nig. pul, Mellis despum. Conf. Ros.

Ros. Rub. Butyri sine sale ana \mathfrak{z} j. Syr. Jujub. q. s.
Ol. Nuc. Mosc. gur. iv. m.

Elegans est remedium ad Tussim molestantam a De-
fluxione tenui & acri oriundam, Detur e cuspide
caltelli, quoties tussendi nixus urserit, & sensim de-
glutiatur.

Non possum autem me continere (inquit F. Syl-
vius) quin moneam hic Medicos juniores, ut in
Pituitæ glutinosæ correctione caveant sedulo ne mul-
to utantur Saccharo, & valde Saccharatis medica-
mentis; cum inde non tam emendetur, solvatur-
que, quam augeatur Pituita, quin reddatur indies
glutinosior. Unde more malo, imo pessimo, multi
Medici Nocentium negligentes, in quavis pene Tuf-
si aliquandiu protracta, & Phthysim minante, qui-
nimo productam sovente, utuntur, dicam an abu-
tuntur, Conserva Rosarum rubrarum copiose indies
devorata; unde non tantum non abstergitur, exsic-
catur, consolidaturque Ulcus in Pulmonibus ortum;
sed insuper Gravitatis sensus, ac intolerabile Frigus
excitatur in Ventriculi regione, una cum Appetitu
prostrato; redditurque tandem, hac arte, Malum
immedicabile.

Elect. Peruviani \mathfrak{z} iv.

\mathfrak{z} Cort. Peruv. pul. \mathfrak{z} j. Terræ Japon. \mathfrak{z} j. Bals.
Peruv. \mathfrak{z} ss. Ol. Nucistæ gut. ij. Syr. e Rubo Idæo
 \mathfrak{z} iij. m.

Aliquando (cum non metueretur Diarrhœa) Ter-
ram Japonicam omisimus: & Butyri non saliti \mathfrak{z} ss.
addidimus: ita enim longe facilius deglutiebatur.

Specificè valet contra quascunque vel Intermitten-
tes, vel Remittentes Febres; atque inservire potest
pro 8. dosibus, tertia quaque hora exhibendis. Sin
vero Diarrhœam concitaverit, vespertinis & matu-
tinis dosibus addi debent Laudani liq. gut. xv. vel xx.

Elect.

Elect. Peruv. Astringentis ℥ iv.

℥ Cort. Peruv. pulv. ℥ j. Balf. de Tolu, Terr. Japon. pul. ana ℥ j. Syr. Bolean. q. f. m. f. Elect. pro x. dosib. sumendis bis vel ter in die, superbibendo cochleare unum, vel alterum, Aq. Plantag. vel. Limacum.

Antidotum audire meretur summe efficax contra Sputum cruentum; febriles enim fervores extinguit: Vasa Pulmonaria aperta (quasi Hermetice) sigillat; & rupta consolidat; idque tuto, & sine Ulcere succedente; quod Curationes alias frequenter insecutum esse numerosæ passim testantur Observations.

Elect. Peruv. Epilepticum.

℥ Cort. Peruv. pul. ℥ vj. Rad. Serp. Virgin. pul. ℥ ij. Cum f. q. Syr. Fl. Pæon. comp. f. Elect. molle.

Artiepilepticum præstantissimum, & certissimum pharmacum existit; uti experientia me docuit.

Si (post debitas evacuationes) Adultis ℥ j. & aliis minor dosis, mane & vesperi per 3. vel 4. menses exhibeatur, & postea per triduum, vel quatrimum, ante Novilunium, & Plenilunium, repetatur, Morbos Epilepticos, & Hystericos penitus eradicat. Atque etiam Saltationes Convulsivas istas, dictas Choreas Sancti Viti; in quibus mille gesticulationibus, & saltationibus ridiculis, ægrotantes divexantur, more Tarantorum, a Tarantulis in Apulia ictorum; quemadmodum Medicus Romanus Baglivi, observavit. Etiam si vero laudatus Author accuset Corticem tanquam causam Obstructionum Mesariacarum incurabilium, & Februm Hæcticarum; nunquam tamen mihi observare sicut tale affectum, si Corpus & Remediam debite prius præparentur.

Sed equidem in Febris Continuis, Malignis, Pete-

Petechialibus, Ictero, & Morbis Puerperarum Lochiis fluentibus, exitiale audit.

Hæc Communicator.

Elect. de Pæonia ꝑ iv.

℥ Conf. Flor. Pæon. ꝑ j. Pul. Rad. Pæon. ꝑ vj. Sem. Pæon. excort. ꝑ ij. Bals. Peruv. ꝑ iv. Syr. Pæon. ꝑ iii. m.

Valet contra Epilepsiam, & id genus Morbos.

Elect. Poterii ꝑ iv.

℥ Antihect. Poterii ꝑ fs. Pul. Haly recentis ꝑ fs. Syr. Jujub. q. s. m.

Sanguinis & Succorum Acores, & Asperitates quasvis exoticas, & corruptivas, destruit; atque indolem Balsamicam, Mollem, & Oleosam, inducit. In Febre Hectica nulli cedit medicamento. Sumere potest æger ad ꝑ ij. vel ꝑ iij. bis in die, superbibendo haustum lactis Asinini.

Elect. Purgantis ꝑ ij.

℥ Pul. Rad. Jalap. ꝑ ij. Rhab. ꝑ j. Scammon. (cum Sulph. præp.) ꝑ j. Crem. Tart. ꝑ ij. Ol. Anisi, Garyoph. ana gut. ij. Elect. Lenit. ꝑ j. Syr. Ros. sol. ꝑ fs. vel. q. s. m.

Dos. a ꝑ ij. ad ꝑ fs. vel. ꝑ vj. mane cum regimine.

Elect. Quadrati ꝑ ij.

℥ Pul. Fol. Rorism. ꝑ fs. Syr. de Stœchade ꝑ fs. Bals. Peruv. gut. xij. Ol. Nuc. Mosc. gut. ij. m.

Frigidis Capitis, & Pectoris, Affectibus destinatur.

Elect. Regii. ꝑ iv.

℥ Conf. Flor. Garyoph. ꝑ ij. Conf. Fl. Cynosb. Mivæ Rubi, Idæi, Rob, Ribium, Succi Chermes

mes ana ʒss. Ambræ grif. (primo Sacch. candi gr. xvj. & postea Ol. Vitrioli gut. iv. optime trita) gr. iv. m. f. Elect. cui adde Ol. Vitrioli q. s. Per cribrum trajiciatur.

Elect. de Rhabarbaro ʒij.

℞ Conf. Ros. rub. ʒvj. Diascord. ʒss. Pul. Rhab. ʒij. Ol. Nuc. Mosc. Cinnam. ana gut. ij. Laud. liqu. gut. ʒo. Syr. Cydon. ʒss. misce diligenter.

Intestinorum cruciatus sedat; materiam morbificam leniter expurgat; & Diarrhœam sistit. Dos. ʒiij. vel ʒss. vesperi.

Elect. Rosatum.

℞ Conf. Ros. rub. ʒij. Sacch. Ros. (pulv. & per incerniculum creti) Butyri dulcis sine sale (Aqua Ros. loti) ana ʒss. Ol. Nuc. Mosc. expres. Sperm. Ceti ana ʒj. Vitel. Ov. Num. j. Ol. Anisi gut. j. Tinct. Benzo. gut. octoginta. m. f. Elect.

Ad Raucedinem, Tussim catarrhalem, atque id genus Morbos Spirituales.

Elect. Sanantis ʒiv.

℞ Sperm. Ceti ʒj. Cera citr. ʒiij. Ol. Amygd. dulc. ʒj. Liquentur simul. Amota ab igne agitentur, usque dum fere refrixerint, & consistentiam acquisiverint: deinde misce in mortario cum Conf. Ros. rub ʒifs. Meliis ʒj. f. Elect. s. a.

Admodum proficuum est contra Tussim acrem; Oris & primarum viarum Erosiones, Aphthas, Dysenteriam, &c. Dos. ʒij. vel ʒiij. quater in die.

Elect. de Sarsa.

℞ Pul. Rad. Sarsapar. ʒj. Gum. Guajaci ʒss. Ol. Junip. gut. xvi. Vitel. Ov. Num. i. Syr. Balsam. ʒiij. vel. q. s. m. f. Elect.

Ad Dolores Arthriticos vagos,

Elect.

Elect. de Satyrio ℥iv.

℥ Rad. Satyrii cond. ℥ ij. Eryngii cond. ℥ j. Nuc. Mosc. cond. ℥ fs. Succi Chermes, Spir. Hormini ana ℥ ij. Pip. longi pulv. gr. xvi. m.

Aphrodisiacum est; necnon Consumptos, & Emaciatos, singulariter reficit. Dos. ℥ ij. vel ℥ iij. mane & vesp. cum haustulo Vini Malvatici.

Elect. Scorbutici Calidi ℥ viij.

℥ Herb. Cochl. hort. ℥ iii. Uvar. Pass. Corinth. Sacch. alb. creti ana ℥ ifs. Pul. Rad. Zedoar. ℥ fs. Cort. Winter. ℥ ij. Sem. Fœnic. dulc. ℥ j. Sem. Anisi ℥ fs. Sem. Sinap. ℥ j. Pip. long. ℥ fs. Ol. Saffaph. gut. iv. Syr. e Bacc. Samb. ℥ j. vel q. s. m. f. Elect.

Sal volatile pungitivo abundat; ideoque Sal fixum & acetosum volatilifcat; Sanguinem & Succos Dyscrasia Scorbutica inquinatos emendat; Coagulationes dissolvit; Obstructiones dissipat; & fœculentias per Sudorem aut Urinam expellit. Valet contra Scorbutum rancidum; Icterus; Hydropem; Paralyfin Sumatur ℥ fs. bis in die per mensē.

Elect. Scorbutici Temperati ℥ viij.

℥ Conservæ Lujulæ ℥ iv. Conf. Fruct. Cynosb. ℥ j. Pul. Coral. rub. ℥ fs. Pul. Eboris, C. C. ana ℥ ij. Syr. e quinque Rad. ℥ ij. m.

Scorbuticis constitutione calidiori præditis opportunum est. Ventriculi fermentum restituit; ejusque & aliorum Viscerum, Chylosi inservientium, functiones juvat; Sanguinem & Succos adustos temperat, & depurat; Obstructiones expedit; Diuresin concitat. Dos. ℥ fs. bis in die.

Elect.

Elect. de Sinapi ꝑ iv.

℥ Sem. Sinap. pulv. ꝑ fs. Conf. Rutæ ꝑ ij. Syr. de Stœchade ꝑ ifs. Ol. Rorismar. Lavend. ana gut. iv. m.

Nervos obstructos lustrat; & spiritus impeditos in motum stimulat. Usui esse potest in Scorbuto frigido; Hydrope; sed præcipue destinatur contra Morbos Soporosos, & Paralyfin, Do. ꝑ ij. ter in die.

Elect. Spirituosum.

℥ Sal. volat. Sal. Armon. ꝑ j. Ol. Rorismar. gut. ij. Sacch. alb. creti ꝑ j. Panis biscocti Neapolitani (*Naples Bisket*) ficcatur pulv. & per incerniculum transmissi ꝑ ifs. Sem. Sinap. ꝑ ij. Aq. Pæon. comp. Spir. Lavend. comp. ana ꝑ vi. m. f. Elect.

Tenujum est partium. Ventriculo, Cerebro, & Nervis auxiliatur; Spiritus reficit. Tremore, aut Paralyfi, laborantibus succurrit.

Elect. Splanchnici ꝑ vj.

℥ Conf. Absint. Seriphii, Cochl. hort. ana ꝑ ii. Rad. Enulæ cond. ꝑ fs. Pul. Ari Comp. ꝑ iij. Piper. longi, gr. xxiv. Sal. Absint. ꝑ fs. Syr. de Fumar. ꝑ j. m.

Vires habet Decocti Splanchnici, nisi quod calidius est. Dos, ꝑ ij. vel ꝑ iij. bis in die.

Elect. Stomachici ꝑ vj.

℥ Conf. Ros. rub. Absint. Rom. ana ꝑ ifs. Conf. Menthæ, Flavæd. Aurant Zinzib. cond. Ther. Ven. ana ꝑ fs. Ol. Cinnam. gut. iv. Ol. Garyoph. gut. ij. Syr. Cydon. q. f. m.

Quando animus est ut Electuaria, aut Pulveres, diutius in Ventriculo morentur, præstat sine vehiculo sumere; nec quid liquoris, quod diluantur, per horam

horam superbibere . Atque id propter e re esset , ut mollis sint Consistentiæ , & Saporis gratis quo facilius deglutiantur , & retineantur .

Ventriculi frigiditatem , cruditatem , & laxitatem corrigit ; Flatus discutit ; Appetitum instaurat ; Coctionem juvat ; Vomitionem tollit . Sumatur qu. Juglandis hora una ante Pastus ; vel statim a Pastu .

Nonnunquam addere soleo Piperis longi pulverem .

Elect. Styptici ℥iv.

℥ Conf. Ros. rub. ℥ iii. Croc. Mart. astring. ℥ iij. Sacch. Saturni ℥ i. Syr. Cydon. (vel e Ros. sicc.) ℥ fs. m.

Mensium fluxum immoderatum , internasque Hæmorrhagias sistit .

Elect. Tamarindinatum .

℥ Pulp. Tamarind. Extr. Cassiæ ana ℥ vj. Mannæ (Aq. Rosar. super prunas candentes dissol. col. & ad mellaginem redactæ) ℥ ifs. Sennæ pulv. ℥ iifs. Crem. Tart. ℥ fs. Syr. Viol. q. s. m. f. Elect.

Ad alvum Debilibus , Pueris , Senibus , commode laxandam .

Elect. Tartarifatum .

℥ Crem. Tart. subtil. pulv. Sacch. albi , Panis biscocti Neapolitani (vulgo *Naples Bisket*) ana ℥ fs. Cribratis omnibus adde Ol. Vitrioli gut. viij. Syr. Viol. q. s. m. f. Elect. justæ consistentiæ .

Angelus Sala multus est in laudibus Tartari ; Linguam aridam recreat ; Sitim restinguit ; Fervorem ac Ebullitionem Bilis reprimat ; Appetitum revocat ; Dolores Ventriculi sedat , Viscidos , tenaces , ac mucilaginosos humores attenuat , resolvit ; interiorum Viscerum Obstructiones referat ; Flatus discutit ;

Cru-

Crudos Tartareosque humores incidit; & alio quovis Medicamento felicius, ac commodius, blandissime educit. De seipso narrat, quod cum Passione Colica multoties miserrime discrucietur, nullisque Medicamentis aliis ab eadem liberari posset, sumsit pulv. Tartari ℥vi. ex quo purgatus fuit, & a cruciatibus solutus: tandemque, post multas repetitiones ejusdem, integre curatus.

Elect. Terebinthinatum.

℥ Conf. Ros. rub. ℥iv. Ol. Terebint. gut. octoginta. m.

Utilissimum est ad Tussim a Pituita crassa, Pulmonibus impacta, ortam; ad purulentas exulcerationes, ubi non datur Febris Hæctica; necnon ad Renes detergendos; & Urinam ciendam. Dos. ℥ii. vel ℥iii. bis quotidie.

Riverius asserit Conservam Rosarum corrigere odorem Terebinthinæ.

Elect. de Visco.

℥ Pulv. Visci arborei ℥j. Cinnab. nativ. Spir. Lavend. Comp. ana ℥ss. Ol. Rorif. m. gut. viij. Syr. Flor. Paralyf. ℥iiss. Exacte simul commistis, adde Spir. Sal. Armon. q. s. ad acredinem justam conciliandam.

Ad Affectiones Cephalicas, præsertim Convulsivas, & Vertiginosas.

1. *Elect. e Zedoaria. ℥iv.*

℥ Bals. Peruv. ℥ii. Vitel. Ov. Num. j. Subactis in mortario adde Spir. Lavend. comp. ℥ij. Syr. Pæon. comp. ℥ij. Rad. Zedoar. pulv. ℥i. m. f. Elect. Ad Colicam.

2 *Elect. de Zedoaria* ℥iv.

℥ Confer. Majoranæ ℥vj. Bals. Peruv. ℥ii. Pul.
Rad. Zedoar. ℥i. Diacodii ℥ii. m.

Auxilio est in Colica; & exhiberi potest (post Pur-
gationem) in ipso Paroxyfmo; sed præcipuus ejus
usus est ad Præcautionem Colicæ Hystericæ habi-
tualis; ubi Ventriculus & Intestina sunt frigida, la-
xa, & imbecillia. Dos. ℥ij. bis in die, longe a
Pastu.

Elect. e Zinzibere ℥iv.

℥ Conf. Ros. Rub. ℥ij. Zinz. cond. ℥j. Ol. Cin-
nam. gut. iv. Ol. Garyoph. gut. ij. m.

Ad Ventriculum, & Cor confortandum; Coctio-
nem juvandam; Nauseam tollendam; Vomitum se-
dandum; Flatus dissipandos; Nativum calorem su-
stentandum. Dos. qu. Nucistæ bis in die, hora j.
ante Prandium, & Cœnam.

Elixir Catharticum.

℥ Sennæ ℥vj. Rhab. ℥ij. Glycyrrh. ℥ifs. Sem.
Anisi, Carvi ana ℥j. Coccinellæ ℥j. Croci ℥fs. Sp.
Vini Gall. ℥xij. Aq. Mirab. Cinnam. ana ℥ij. Post
debitam infusionem col. & adde Syr. Ros. Sol. ℥ij. m.
Dos. cochl. ij. vesp. & ij. mane sequenti.

Elixir Cinnamononi Stomachicum.

℥ Elix. Propriet. Tartarificati ℥ij. Spir. La-
vend. comp. ℥j. Ol. Cinnam. gut. a xij. ad xvij. m.
Dos. a gut. xv. ad xx.

Elixir Garyophyllaceum.

℥ Elix. Propr. Tartarif. Spir. Lavend. comp.
ana ℥fs. Garyoph. contuf. ℥j. & gr. xij. Gran. Parad.
gr. xlviij. m. Stent in frigido tres dies.
Dos. gut. xv. vel. xx. ex haustufo Vini.

Elixir Stomachium.

℥ Elix. Propriet. Tartarifati ℥ iij. Ol. Garyoph. Nuc. Mosc. ana gut. vj. Ol. Ment. gut. iij. Absint. gut. j. m.

Dof. gut. xv. vel. xx. ex. haufu Vini Xeroenſis mane.

Elixir Volatile.

℥ Spir. Sal. Armon. ℥ iſs. Spir. Lavend. comp. ℥ ij. Tinct. Benz. ℥ ſs. m.

Spiritus reficit. Dofis. gut. xx. ex vehiculo appropriato.

Emeticorum formulæ.

℥ Aq. tepidæ ℥ j. Ol. Oliv. (vel Amygd.) dulc. ℥ iv. m. pro Haufu.

℥ Herb. Theæ ℥ ſs. Coq. in Aq. (vel Alæ) ℥ j. ad ℥ ſs. pro Haufu.

℥ Oxym. Scill. ℥ vi. Sal. Vitrioli gr. iv. m. Pro puero ſex annorum.

℥ Oxym. Scill. ℥ iij. Propinetur ex haufu liquoris Poſſetici.

℥ Oxym. Scill. ℥ j. Sal. Vitrioli gr. xv. Infuſ. Croc. Metall. ℥ iij. m.

℥ Oxym. Scill. ℥ ij. Sal. Vitrioli ℥ iſs. Aq. Cinnamon. ℥ ij. Capiantur cochl. ij. bis terve in hora.

℥ Oxym. Scill. Ol. Amygd. dulc. ana ℥ iv. Sumantur cochl. iv. per vices, donec operetur.

℥ Herb. Senec. M. iſs. Paſſul. Corinth. Mſs. Sem. Anifi (ſub ſinem add.) ℥ ii. Coq. in Alæ ℥ xii. ad ℥ ſs. pro Haufu.

℥ Cort. inter. Sambuci M. ij. Coq. in Aq. & Lact. ana ℥ ſs. ad dimid. conſumptionem, col. pro doſi.

℥ Fol. virid. Afari a v. ad ix. Contuſ. affun-

de Alæ (vel Vini albi) ℥ iii. Macerentur frigide per horam, exprimendo coletur pro Haustu.

℥ Tart. Emet. a gr. j. ad v. vel vj.

℥ Vini Emetici a gut. xx. (qualem dosin infantulo præscriptam novi) ad ℥ vj. ℥ j. vel ℥ x.

℥ Pul. Rad. Ipecacoannæ a ℥ ss. pro Infante, ad ℥ ss. ℥ ii. pro Adulto.

Optandum esset, ut Tyrones (quorum in gratiam hanc scripsi Pharmacopæjam) summe caverent, vel omnino abstinerent a sequentibus:

Nicotiana.

Esula.

Helleb. albo.

Vitro Antim.)

Regulo Antim.)

Croco Metall.)

Turb. Miner.

Sulph. Antim.

Florib. Antim.

Auro Vitæ.

Mercurio Vitæ.

Hercule Bovii.

In substantia.

Emplastrum de Albo.

℥ Empl. ad Hern Diacalcit. ana ℥ iii. Ung. Alb. Camphor. ℥ iv. Sacch. Saturni ℥ ii. m. f. Empl. Dorso applicetur ad dolorem sedandum, & calorem minuendum.

Emplastr. Aloeticum.

℥ Aloes pulv. ℥ ij. Ol. Absint. chym. gut. viij. Cum Fell. Bov. q. s. f. Massa Emplast. quæ super alutam ducta Umbilico applicetur.

Empl. Anginosum.

℥ Empl. Diach. simp. ℥ iij. Ol. Absint. still. gut. xvij. m.

Applicetur Gulæ , adeo ut ad utramque aurem
peringat .

Empl. Anodyni ℥ v.

℥ Empl. de Minio . ℥ iv. Ol. Lil. ℥ ss. Terebinth.
Ven. ℥ ij. Opii, Camph. Sacch. Saturni ana ℥ ij.
f. Empl. f. a.

Refrigerat , & mirabiliter dolores cruciatusque
(etiam Nephriticos ipsos) placat .

Quamvis Opium , interne sumptum , adeo potest
Spirituum actionem sufflaminare , ut Doloris sensum
suspendat : subdito tamen utrum externe applicatum
sit vere Anodynum nec ne .

Namque Sale abundat volatili igneo , & Sulphu-
re graviter fætido : Inflammabile est , amarum ,
acre , & eousque calidum , ut vel in prima Discu-
tientium Classe merito ponatur ; & ferme Causticum
existimetur . Atque hæc propter male comparatum
mihi videtur ad constituendum Anodynum : Cujus
est (prout mea fert ætiologia) mitigare fervorem ,
quem dolor in parte concitasset , suggerere benignum
Rorem , ad diluendam & dulcificandam acrimoniam
Saliumpungentium , atque ad leniendas , & eo mo-
do relaxandas , tensas , obtortas , & divulsas fibril-
las , ut partes solidæ ad statum naturalem redeuntes ,
Fluidis transitum (ut oportet) liberum concedant ,
& promoveant .

Empl. Apoplectici ℥ iiss.

℥ Gum. Galb. Opopan. Pul. Rad. Pyreth. Sem.
Sinap. Piperis longi, Castorei ana ℥ iiss. Terebinth.
Ven. ℥ iii. vel q. f. Ol. Succini ℥ j. f. Empl.

In Morbis Soporosis , & Paralyfi , Capiti rasø
adhibeatur .

Empl. Armoniacum.

℥ Sal. volat. Sal. Armon. (in Aq. liquidi facti
(℥ ii. Tereb. Venet. ℥ vj. misce in mortario suc-
cessive .

Idem est fere ac Empl. volat. quod. vide .

Empl. Artbritici ℥ x.

℥ Gum. Elemi . Colophon. Pic. Burgund. ana
℥ iij. Cerae citr. ℥ ijs. Pulv. Minii, Mastich. Olib.
Boli ana ℥ ij. Petrol. Ol. Spicæ, Ol. Anisi ana ℥ ijs.
f. Empl.

Humores acres rodentes obtundit ; viscidos ob-
struentes attenuat , & per Diaphoresin foras evocat .
Porro fibrillarum spasmus , & Tensionem dolorifi-
cam , blande relaxat ; atque interim Nervos , Ar-
ticulosque , miram quantum consolatur & roborat .

Empl. Balsamici ℥ iv.

℥ Empl. Diapalm. ℥ ij. Terebint. Cypr. Cerae
citr. ana ℥ fs. Liguatis adde Ol. Nuc. Mosch. chym.
gut. xvj. Bass. Tolut. pulv. ℥ j m. f. Empl. s. a.

Ad Lumborum debilitatem , dolorem , & Flu-
rem album , Dorso adhibeatur : quod si pruritus
valde molestus excitaverit , aliquando seponatur
per dies aliquot , & postea rursus applicetur .

Empl. Carminativum .

℥ Terebinth. Ven. ℥ j. Sal. volat. Sal. Armon.
℥ ij. Camph. ℥ j. Ol. Dymini gut. xvj. m. & adice
sequ. sc.

℥ Empl. de Cymino (vel de Bac. Lauri .) ℥ fs.
Resinæ com. ℥ j. Cerae citr. ℥ fs. Simul liquefiant ad
ignem ; & cum ferme refrigerint , ceteris s. a. com-
misceantur .

Humores viscidos , in membro aliquo impactos,
illud-

illudque aggravantes, corrigit, & removet; Partes Nervosas, tono fractas & impotentes, roborat & restituit. Doloribus Articulorum medetur.

Empl. Cephalici ℥ xj.

℥ Empl. de Betonica ℥ ss. Gum. Caran. Tacamah. ana ℥ iij. Pul. Bals. Tolut. ℥ ij. Bals. Peruv. (vel Copiav.) ℥ j. f. Empl.

Caput calefacit, & roborat. Convenire creditur in Cephalalgia; Vertigine; Incubo; Epilepsia; Paralyfi; & Surditate; atque ad præca vendos Affectus Convulsivos, & Soporosos, præscribi solet.

Empl. Dorsale.

℥ Empl. ad Hern. Diapalm. ana q. s. f. Empl. Ad Lumborum dolorem, debilitatem, & Fluorem album. Contra Abortum hoc modo præscriptum novi.

℥ Empl. ad Hern. (vel Cæsaris) Diapalmæ ana ℥ j. Terebint. Cypriæ ℥ ss. m. f. Empl. ij. nempe pro Dorsò, & Umbilico.

In Gonorrhæa, & Fluore albo, Medicamenta Lumbis applicantur; non quod Renes illic situm habent; sed quia Arteriæ, quæ Sanguinem Pudendis adducunt, hoc in loco; sc. ex Aorta, exeunt. Etiam & propter ejusdem partis Musculos & Ligamenta laxata.

Quando detrahare velles Emplastrum, quod maxime adhæret, prius applica lapidem calefactum; vel fove cum stuphis ex aqua calida expressis; ita enim liquecet, & facile cedet Emplastrum.

Empl. Epispastici ℥ xiiij.

℥ Pic. Burgund. ℥ viij. Terebint. Ven. Cantharid. subtil. pulv. ana ℥ iij. m. f. Empl.

Inter tot passim prostantia ad hunc usum Empla-

fra, hoc facile primas obtinet; infallibiliter enim (x. vel xij. horarum spatio) vesiculas excitat; atque si artificiose detrahatur, cuticulam adhærentem integre secum abripit.

In Putuitosis, Senioribus, ac frigidioris temperamenti hominibus, Emplastra Epispastica circa primum Febris insultum (Affectuum Capitis præservationis causa) applicari possint: Atque in quibusvis, Torpore, Vertigine, aut Cephalalgia immani, laborantibus (propter eorundem Affectuum curationem) adhiberi solent.

In Constitutionibus vero impense calidis, ubi cum Seri defectione, Sanguis aduritur nimium; atque in Febribus Æstu sicco intolerabili, Vigiliis, & Phrenesi affligentibus, Epispastica minus ex usu esse videntur.

Empl. Excitans ℥vj.

℥ Pic. Burgund. ℥ ij. Terebint. Ven. Asæ fat. ana ℥ j. Pul. Euphorb. Gran. Parad. Camph. ana ℥ ss. Sal. volat. Sal. Armon. ℥ j. Ol. Succini ℥ ss. m. f. Empl. plantis pedum adhibenda.

Succurrunt in Capitis dolore, & Affectibus Soporosis, Febres comitantibus.

Empl. Farinaceum.

℥ Thur. pulv. ℥ j. Vitel. Ov. Num. viij. Farinæ Hord. q. s. m. f. Empl.

Ad Dorsii debilitatem & dolorem, octavis horis renovetur.

Empl. Febrifugum.

Super alutam (stylo acuto punctam) aspergatur Thus pulv. deinde cum spatula calenti liquefiat: super hoc extendatur Terebinthina. Super Umbilicum gestetur, donec inveterascât, atque ex se decidat.

Empl.

Empl. Gravidarum § iv.

℥ Empl. ad Hern. § j. Cerati Santal. Ung. Comitissæ ana § ij. Ol. Myrtin. § iijss. Ceræ § fs. Liquefactis adde Pul. Sang. Drac. Mastiches, Boli, Rad. Bistortæ, Gallarum ana § fs. Succini, Coral. rub. Nuc. Mosch. ana § ij. tandem adjice Terebint. Cypr. q. s. f. Massa.

Lumborum regioni applicetur, & continuo gestetur, ad Abortum præcavendum.

Bolus, Corallium, Gypsum, & ejusmodi, in Emplastris non conducunt, quatenus sunt Astringentia proprie dicta; namque externe tantum tangunt, & vires intus immittere nequeunt: sed quia consistentiam compactiorem (quasi Intritum magis adhæsivum, & tenaciorem) constituunt. Emplastra enim Astringentia (me judice) tantummodo fortiter adhaerendo; Cutim comprimendo; Fibrarum fasciculos (instar Fasciæ) intra limites constringendo; atque ita quasi Tonum artificialem parti conciliando; hæcque absque Calefactione, aut Discussionione, peragendo; vim suam exferere videntur.

Empl. Hydropicum.

℥ Empl. de Sapone § ij. Ol. Anisi, Petrol. ana § fs. m.

Lympham intra corporis habitum aggestam, & coagulata, attenuat, commovet, & per Diaphoresin amandat. Applicetur super totum Abdominis ambitum.

Empl. Ictericum.

℥ Croci pulv. § ii. Mellis q. s. f. Massa mollis, quæ super alutam extensam Hepatis, & Umbilici, regioni applicetur.

Infantibus Ictero defædatis subsidio est.

Empl.

Empl. Ischiatici ℥ iv.

℞ Pic. Burgund. ℥ ii. Galb. ℥ j. Sulph. vivi ℥ ii.
Succini ℥ j. Hermodact. Rad. Ireos Florent. Sem.
Cymini, Flor. Chamam. ana ℥ ss. Petrol. q. f. m. f.
Empl.

Succos crassos attenuat, salinos acres edulcorat,
partes nervosas roborat, & (absque Repulsione)
Dolores Arthriticos sedat.

Empl. ad Languores ℥ j.

℥ Galb. col. ℥ iii. Assæ fat. Ceræ citr. ana ℥ ii.
Camph. (Ol. Succini gut. viii. subactæ) ℥ ss. Sac. C.
C. Castor. ana gr. xv. m. f. Empl.

Ad Affectiones Hystericas.

Empl. Laterale.

℥ Empl. e Cymino ℥ i. Camph. ℥ i. Ol. Anisi
gut. xv. m.

Penetrat, attenuat, discutit, flatus dissipat, do-
lores sedat.

Empl. ad Lumbaginem ℥ vss.

℥ Empl. de Minio Vigonis ℥ ii. Diapalm. (Ol.
Rosar. loco Axungiaë parat.) ℥ iss. Gum. Carrannaë
(Aceto Ros. solutaë, & col.) ℥ ss. Boli, Terræ figill.
Mastiches ana ℥ iv. Terebint. Cypr. ℥ j. m. f. a.

Humorum affluxum inhibet, & repellit; necnon
partes Nervosas confortat, & corroborat.

Empl. de Majorana.

℥ Pic. Burgund. ℥ ss. Pul. Majoranaë ℥ ss. Eu-
phorbii ℥ j. m.

Ad Catarrhum; Dentalgiam; Uvulaë inflam-
mationem; Ophthalmiam; & Cephalalgiam; ap-
plicetur Nuchæ, vel pone Aures

Empl.

Empl. Mastichini ℥ x.

℥ Mastiches, Gum. Junip. Nuc. Mosc. Garyoph. ana ℥ j. Labdani ℥ vj. Ducantur pistillo calido in Mortario, & addita Ol. Mastich. q. s. f. Empl.

Capitis vertici imponatur, ad Pericranii refrigerati, & relaxati, calorem tonumque restituendum; & colluviei Catarrhalis ab illo scaturientis laticem sistendum. Convenit in Dolore Capitis frigido; Dentalgia; Tumore Tonsillarum; Inflammatione Uvulæ; Asperitate Gulæ; &c. Vide *Linim. Cephalic.*

Empl. e Mercur. vivo.

℥ Empl. e Cicuta cum Ammon. ℥ iii. Diach. cum Gum. ℥ ii. Galb. col. Terebint Ven. Mercur. viv. ana ℥ j. Bals. Sulph. ℥ ss. m. f. Empl.

Ad Tumores duros, & Dolores profundius insidentes.

Empl. Nephriticum.

℥ Opii pulv. ℥ ii. Sapon. mollis. ℥ j. Ol. Junip. ℥ ss. m. & Renibus applicetur.

Empl. Nuchale.

℥ Pic. Burgund. ℥ iiss. Galb. col. Tereb. Ven. ana ℥ ss. Sem. Sinap. Pip. nig. Sal. volat. Sal. Armon. (cum Ol. Orig. gut. ii. triti) ana ℥ ss. m. f. Empl.

Ad eisdem usus ac Empl. de Majorana.

Empl. Pectoralis ℥ j.

℥ Tacamahac. col. ℥ ss. Cerae citr. ℥ ii. Liquefaciis adde Pul. Benzo. Styrac. calam. ana ℥ j. Croci ℥ ss. Ol. Anisi gut. viii. Ol. Nuc. Mosc. & Garyoph. ana gut. iv. m. f. Empl. s. a.

Calefacit, attenuat, discutit, roborat. Musculos Thoracicos, colluvie viscida frigidaque impeditos,

tos, Iustrat, & consolatur. Usui est ad Tussim cum Pectoris gravitate & teneritudine conjunctam.

Empl. Pleuriticum.

℥ Empl. Paracelsi, de Sapone ana ℥j. Ungu. Popul. ℥iss. Camph. ℥iii. m. Liquefiant lento igne, perpetuo agitando cum Spatula; quando frigescere incipiunt, addatur Camphora; & fiat Empl. molle.

Valde anodynum est: Dolores Pleuriticos, & Podagricos, placat: Tumores Inflammatorios dissipat: Anginam, absque Repercussione, solvit.

Empl. Puniceum.

℥ Galb. col. ℥iss. Pul. Mastich. ℥iij. Terebint. Cypr. ℥ss. Picis navalis ℥ij. Ducantur cum pistillo calido in mortario calido, mox addendo Ol. Mac. expres. gr. xv. & denique paulatim Pulv. Balauft. gr. xlv. Intime commisceantur omnia; & conficiatur Emplastrum f. a.

Hoc elegans Emplastrum Caput, Stomachum, Abdomen, Uterum optime roborat & consolatur.

Empl. de Pyrethro ℥vj.

℥ Galb. col. Sagapeni, Ammon. (vino alb. soluti, & col.) ana ℥i. Pul. Rad. Pyreth. Sem. Sinap. ana ℥ss. Ceræ ℥iss. Tereb. Ven. q. s. m.

Partes nervosas calefacit, deobstruit, roborat, & Spiritus animales in motum stimulat. Convenit membris Paralyticis.

Empl. Roborantis ℥j.

℥ Empl. Stomach. Magistr. ℥iii. Oxycroc. (rite præp.) ℥ii. Gum. Caran. Tamach. ana ℥j. Pul. Bals. Tolut. ℥i. Bals. Peruv. ℥i. Ol. Cinnam. Garryoph. Nuc. Mosc. ana gut. ii. Ol. Ment. Absint. ana gut. j. m. f. Empl. f. a.

Ad Ventriculum confortandum vix reperiatur præstantius.

Empl. Spinale.

℞ Empl. Diapalm. ℥ss. Oxycroc. ℥ii. Ol. Succini gut. xii. m.

Ad Dorsi dolorem, & debilitatem, Spinalisque medullæ obstructionem eximie convenit. Puerulis Rachitide laborantibus (oblonga figura) a Nucha usque ad Os sacrum adhibeatur.

1. *Empl. Splenetici ℥i.*

℞ Empl. de Cymino, Melil Comp. Gum. Tacamahana ℥ii. Empl. e Cicuta cum Ammon. Bals. Peruv. ana ℥i. m.

Fæculentias atrabilarias, Hypochondrio stagnantes, circulationi reddit; quin & fibrarum corrugationes, tensiones, & affectiones spasmodicas sedat, & comescit.

2. *Empl. Splenetici ℥vi.*

℞ Empl. e Cymino ℥iii. Oxycroc. Tacamah. col. ana ℥iss. Ol. Saffaph. gut. iii. m.

1. *Empl. Stomachici Comp. ℥i.*

℞ Empl. Stom. Magistr. ℥ss. Tacamahac. col. ℥ii. Liquefactis adde Pul. Bals. Tolut. ℥i. Sang. Drac. Bals. Peruv. ana ℥ss. Ol. Nuc. Mosch. & Garyoph. ana gut. ii. Ol. Anisi gut. j. m. f. Empl. s. a.

Calorem concoctionem juvat; Nauseam & Vomitum reprimit; Ventriculum cruditate & flatibus liberat; ejusque laxitati, imbecillitati, & distentioni opitulatur.

2. *Empl. Stomach. Comp. ℥j.*

℞ Tacamahac. col. ℥vij. Pul. Ment. Balauft. ana ℥ss. Ol.

94
Ol. Caryoph. Nuc. Mosc. Anisi, Succini ana gut.
ij. f. Empl.

Sinistrum Ventriculi orificium, circa undecimam
Thoracis Vertebra, Diaphragmati adnectitur;
& partes posteriores respicit. Hinc ad Dorsum, ma-
jori cum successu, in Stomachi debilitate, applican-
tur Emplastra, inquit Highmor. Quod notat etiam
River. de Appetitu Can. & T. Bartholin. Anat.
P. 330.

Empl. Suppodalis ℥vj.

℥ Empl. Cephal. ℥ij. Pic. Naval. ℥ij. Pul.
Euphorb. ℥ij. Camph. & Ol. Succini ana ℥j. m.

Necessarii usus est in Febribus continuis, Cepha-
lalgia, Torpore, Vigiliis, Delirio, &c. stipatis;
quando scilicet Sanguis inæqualiter circulatur, &
magis impetuose versus Caput, quam inferiores cor-
poris partes, fertur. Vide Lot. Pedal.

Empl. pro Temporibus.

℥ Carannæ ℥j. Extendatur super alutam, cui
adde in medio Opii gr. ij. Ol. Succini gut. iv.

Anodynum est. Temporibus applicatum velet
contra Vigiliis, & Capitis Dolorem. Pone vel sub
Aures, Dentium cruciatum tollit.

Surculi duo Arteriæ Carotidis externæ, sub Au-
rem, Maxillam inferiorem ingrediuntur; & secun-
dum ejus longitudinem, in omnium Dentium radi-
ces diffeminantur, quibus Sanguis ad Dentium nu-
tritionem defertur. Hisce in vasis Humores acres
(una cum Sanguine) ad Dentes perveniunt, qui-
bus illorum membranula exquisite sentiens, interio-
rem eorum medulam succingens, eroditur, & vel-
licatur: Unde dolores illi Dentium exquisitissimi
ortum petunt. Ab hac Arteriarum Dentes peten-
tium origine, Remedia pone vel sub Aures, melio-
ri-

ri cum successu, in Dentium Dolore applicare, quam ad Tempora, facile suaderi potest, inquit Highmor.

Empl. de Thure Comp.

℥ Thuris ℥ij. Tacamah. ℥j. Croci pul. ℥ss.
Tereb. Ven. q. s. m. f. Empl. elegans.
Febricitantium carpis admoveatur.

Empl. Volatile.

℥ Terebint. Venetæ puræ ℥j. Agitetur in mortario, & sensim affunde Spirit. Sal. Armon. ℥j. continuo agitando, donec in crassamentum album (instar Emplastri) coeant.

Tenaciter adhæret; intime penetrat; partes calefacit; fibrillas roborat; Spiritus exagitat; Ductus carneos nerveosque referat; colluviemque impactam discutit, & evaporare facit.

Empl. Volat. fetidum.

℥ Galb. col. ℥ss. Assæ fet. ℥j. Ceræ citr. ℥j. Una liquatis, postmodum ab igne amotis, & frigore inspissatis, adde Mist. seq.

℥ Terebint. Ven. ℥i. Sal. Volat. C. C. ℥ii. Camph. ℥j. Ol. Succini ℥ss. m. f. a.
Hystericis opitulatur.

Emuls. Arabicæ ℥ij.

℥ Gum. Arab. ℥i. Coq. in Aq. Hord. ℥ii. ad solutionem; cum hac solutione, & Sem. Malvæ, Papav. alb. Amygd. dulc. excort. ana ℥ss. f. Emuls. f. a. Cui adde Sacch. Saturni gr. xvj. Syr. Alth. ℥iii. m.

In quolibet ardore Urinæ, vel ab acrimonia sanguinis, vel ab Epispasticis, vel ab Arenulis excitato, Remedium fidum merito habeatur. Dos. ℥iv. vel ℥vj. bis, ter quaterve in die.

Emuls.

Emuls. Asthmatica.

℞ Millep. viv. Num. 120. Contusis sensim affunde in mortario Aq. Puleg. ℥vi. In liquore fortiter expresso dissolve Gum. Ammon. ℥iii. Col. adde Tinct. Benzo. ℥iii. m.

Dosis cochl. j. ex Haust. Decoct. Pectoral. saepe in die.

Emuls. Balsamica ℥ii.

℞ Bals. Tolut. ℥vi. Decoq. in Aq. Hord. ℥iiss. ad ℥ii. Cum col. & Amygd. dulc. excort. ℥vi. f. Emuls. Cui adde Bals. Gilead. (cum Sacch. albi ℥j. bene triti) gut. xvi. m.

Phthificis apte præscribitur; Lenit enim, demulcet; Tubercula discutit; Putredinem delet, & sanat.

Emulsio Brunneri.

℞ Gum. Ammon. ℥iiss. Dissolv. (in mortario) Aq. Hyssop. frigidæ ℥iv. & Vin. Rhen. ℥ii. Col. fit pro duobus Haustibus.

In Asthmate extremum, & nunquam fallens, remedium habetur. Tantaque efficacia a suffocatione liberat, ut præclarior non viderim, inquit Author Consil. 34.

Emuls. Cathartica.

℞ Resinæ Scammon. ℥ss. (vel. q. f.) Vitel. Ovi. ℥ii. Sach. albi ℥j. Aq. Ros. Dam. & Cinnam. hord. ana ℥vi. m.

Hæc Resina dupliciter culpabilis esse solet; aut enim obstinate solutioni resistens, & nullo modo alterata, absque purgatione dejicitur; aut plicis Ventriculi Intestinorumve pertinacius adhærens, Nauseam, Tormina, aut Hypercatharsin excitat: hac vero ratione dissoluta, & cicurata, satis efficaciter, & tuto, opus suum peragere solet.

Emuls.

Emuls. Communis. ℥ij.

℥ Amygdal. dulc. excort. Sem. Cucumer. Papav. albi ana ℥ ss. Sacch. albi ℥ j. Contundantur simul donec in pastam coalescant; dein additis Aq. Hord. ℥ ij. f. Emuls. s. a. quæ fortiter exprimendo coletur.

Emulsionibus cave ne Acida commisceas; quippe substantiam lactescentem facile præcipitant: ideoque Spiritus acidi Vitrioli, Sulphuris, Succus Limonum, &c. non sunt addendi. Tencke 42.

Hujus usus est egregius, & multiplex, 1. sc. ad Ventriculi æstum, erosiones, sitim. 2. ad Renum, & Vesicæ fervores, & cruciatus; Urinæ ardorem; Gonorrhæam. 3. Ad Sanguinis ebullitionem, & acrimoniam in Febris inflammatoriis, Pleuritide, Rheumatismo, Vigiliis, & Deliriis 4. Ad Serum deficiens restituendum in Febris ardentibus, & hæcticis. Summatim, ad leniendum, refrigerandum, humectandum. Propinetur Haustus sæpe ad libitum.

Emuls. Cordialis ℥ viii.

℥ Aq. Epidem. Pæon. comp. ana ℥ iv. Sem. Citri ℥ ss. f. Emuls. Cui adde Sacch. perl. ℥ iii. Ol. Nuc. Mosc. gut. j. m.

Sumat ægrotans cochl. ii. vel. iii. ter in die in Febris malignis.

Emuls. de Cornu Cervi ℥ ij.

℥ Decocti C. C. ℥ ii. Amygd. dulc. excort. Sem. Papav. albi ana ℥ ss. f. Emuls. Cui adde Aq. Cinnam. fort. ℥ ii. Ol. Nuc. Mosc. gut. j. Sacch. ℥ j. m.

Feliciter usurpatur in Febris Diarrhœa symptomatica stipatis, pro potu ordinario.

Cum pulvis hic calcinatus sit mera Terra damnata, Salibus suis omnino spoliata; inter coquendum Salem Aquæ exhauriet; eamque inanem & esurientem reddet. Istaque deinde esuriens Aqua in Viscera, & Vasa nostra, intromissa, Salia pariter, quotquot invenit, in se avidè arripiet, secumque foras educet. Atque hoc modo Ventriculum & Intestina corrigere; Sanguinemque & Succos edulcorare probabile est.

His aliquale lumen affert illud Majovv (de Therm. Bath. 264.) inquietis: Si Sal Tartari Aquæ fontanæ admixtum fuerit, Præcipitatio in eadem fieri solet; eaque colorem quendam album acquirit; certo utique indicio; Sal quoddam indolis acidæ aquis fontanis inesse. Sed aliud, atque aliud, sentiunt eruditi: Tachenius enim Alculi Aquæ in se contendit. Vide *Aq. Junip.*

Emulsio Diuretica.

℞ Rad. Urticæ recent. ℥ iv. Coq. in Aq. font. ℥ iii. ad iifs. Col. adde Sem. Urticæ ℥ fs. Sem. Petrosel. ℥ j. Sem. Anisi, Sinap. ana ℥ ii. f. Infusio calida quatuor horas, colentur sine expressio ℥ xxviii. quibuscum, & Amygd. dulc. excort. Sem. Melon. Sem. Mil. Solis, Sem. Papav. alb. ana ℥ fs. Sach. alb. ℥ iifs. f. Emuls. f. a. Cui adde Aq. Raph. comp. ℥ iv. Test. Ovor. supra Porphyritim alcoholifatarum ℥ fs. m.

Emulsio Edulcorans.

℞ Gum. Arab. ℥ iij. Dissolve super ignem in Aq. Hord. limpidæ ℥ ii. Cum refrixerint adde Ocul. Cancr. per lævigationem & lotionem præp. ℥ iifs. Sacch. alb. ℥ ii. Ol. Nuc. Mosc. gut. ii. m.

Oculorum Cancrorum dicta præparatio hujusmodi est, ut tenuissime in mortario marmoreo lævigentur

tur, aqua desuper limpidissima affusa, & agitata, donec ea turbida fuerit. Hinc in aliud vas conjiciatur. Tum alia denuo affundatur, agitetur, turbidaque reddita præcedenti adjungatur: idque toties reiteretur, donec fæces in mortario subsederint, omnisque tenuior substantia cum aqua fuerit educta: quæ quiescere permittatur, ut in fundo remaneat Oculorum materia sola & sincera. Tandem hæc (aqua prius effusa) colligenda, & supra marmor ita læviganda, ut nulla asperitas lingua percipi possit; atque inde in globulos formanda, siccanda, & in usum asservanda. N. B. Hoc modo præparari alias Testacea, Cretacea, &c. quævis.

Emuls. Hysterica.

℥ As. fæt. ℥ ii. Aq. Ceras. nig. (vel in ejus defectu, Aq. font.) ℥ ss. Dissolv. in mortario sine calore, & col.

Euporiston est optimum ad Languores Hystericos. Detur vices cochl. j.

Emuls. Pacifica ℥ iv.

℥ Sem. Papav. albi ℥ ii. Amyd. dulc. excort. Num. j. Contusis adde Aq. Papav. errat. ℥ iii. s. f. Emuls. Cui col. adde Aq. Ment. ℥ j. Diacod. ℥ iii. m. pro dosi singulari.

Spiritus furentes compescit, & somnum accersit. Magis temperata est quam Laudanum; & Ventriculum minus gravat, quam Diacodium.

Emuls. Pæoniæ ℥ ii.

℥ Sem. Pæon. Papav. albi, Amygd. dulc. excort. ana ℥ ss. Sacch. albi ℥ i. Ol. Nuc. Mosc. gut. ii. Contusis affunde sensim Aq. Ceras. nigr. ℥ ii. f. Emuls. f. a. Cui col. adde Aq. Pæon. Comp. ℥ ii. m.

N.B. Hoc modo quævis Olea Chymica commo-
dissime misceri posse.

Ad Morbos Convulsivos, Epilepsiam &c. sed spe-
ciatim egregii usus est febricitantibus Capitis do-
lore, subsultu Tendinum, &c. laborantibus Dos
ab ℥ ii. ad ℥ iv. octavis, vel sextis horis.

Emuls. Stypticae ℥ ii.

℥ Rad. Consolidæ maj. ℥ iv. Coq. in Aq. font.
℥ iii. ad ℥ ii. Cum colatura, & Sem. Papav. albi,
Hyoscyami, Amygd. dulc. excort. ana ℥ ss. Sal.
Prunel. ℥ j. Sacch. Saturni ꝑ j. Sacch. albi ℥ i.
Emuls.

Sanguinem refrigerat, temperat, incrassat,
vasorum ora occludit; & Spiritus pacat. Utiliter
propinatur ad sistendam Hæmorrhagiam narium;
Hæmoptoen; Hæmorrhoidum & Mensium fluxum.
Dos. ℥ iv. bis in die.

Emuls. Variolosa.

℥ Amygd. dulc. excort. Sem. Melon. Cucum.
Papav. alb. ana ℥ ii. Sacch. alb. ℥ ss. Optime simul
contusis sensim affunde Gelatin. C. C. & Eboris
(sine Succo Limon. paratæ) ℥ iv. Aq. Lact. Ale
xit. ℥ xii. Col. fortiter express. adde Aq. Cinnam.
Epidem. ana ℥ ss. Antimon. Diaphor. rite præp. ℥ ii. m.
Dos. cochl. vi.

Enem. Amari ℥ viiss.

℥ Rad. Serpent. Virg. contus. ℥ i. Pulp. Colo-
cynth. (in nodulo ligat.) ꝑ i. Herb. Tanaceti,
Summit. Sabinæ ana Mfs. f. decoct. in Aq. font. q.
Col. ℥ vj. adde Ol. Hyper. ℥ ss. Ol. Absint Chym.
℥ ss. Spe. Hieræ pic ꝑ ss. m.

Ascarides enecat, & expellit. Quoad Vermes
vero teretes dum valentes ii sunt, vividi, &
repti-

reptiles; dumque in tenuia Intestina & Ventriculam conscendere proclives sunt; hujusmodi amaricans Enema minime debet injici; ne cogat eos superiora versus repere, & tragœdias ibi patrare. Post Anthelminthica vero aliquandiu per os exhibitâ, quæ Vermes languidos reddidere, & ad inferiora depulere, dum demum hoc maxime opportunum, & efficax usu reperitur.

Ascarides sunt quidem Gens pusilla, sed expugnatus difficillima; namque licet omnes ad unam Enematis vi exterminarentur: nova tamen, & numerosa, proles ab ovulis in Recto depositis mox nascetur. Ideoque non tanti erit Parentes solos proscripsisse; nisi insuper & Natos, & Semina etiam ipsa, radicitus extirpentur, & ejiciantur. Hocque optime fiet, si postquam Ascarides jam disparuerunt, non statim a Remediis abistamus; sed tertiiis quartisve diebus per aliquot vices; ac deinde semel in Hebdomade, hujusmodi deturbantia Enemata repetamus. Quod nemo Authorum hæcenus notavit.

Ex quo hæc mea scripseram, inter Authores evolvendos, sequentia insperato reperi.

Quotiescumque utebatur patiens Pharmaco purgante, Vermes egerebat, misto semper glutine pituitoso variis seminibus, quæ piscium minorum oculos referebant; ex quibus quotidie haud dubie germinarentur. Freitag Amor. Chym. cap. 37. p. 360.

Id minime silentio prætereundum judico, ad consumendam omnem Ascaridum materiam; delendam Intestinorum proprietatem; necnon præcavendum ne malum redeat; detur Aloes \ominus j. singula quaque hebdomade. Mercurial. Consil. 13. p. 71.

Apud nos quinquagenaria, jam a pluribus annis, menstruos patitur Ascarides, quos (ubi

nimum verminant) prompte Clystere Absynthite expellit. Narrat autem mihi, se illis non tentari, nisi septem primis diebus nascentis Lunæ ; de cætero quiescere ; sed recrudescere circa novilunia malum ; & venturos se prælagire , cum alvus stipari incipit .

Borrich. ap. Barthol. Act. Med. vol. 4. cap. 46. p. 150.

Ex hac narratione concludo hujusmodi eradicans Enema, singulis noviluniis injectum, & per aliquot menses repetitum, probabiliter eos interempturum, exterminaturum, & funditus deleturum esse.

Fiunt Suppositoria ex Lardo non salito, vel ex Caseo veteri, contra Ascarides in Intestino recto, quæ ipsis adhærent ; & sic extracto Suppositoio, simul extrahuntur, inquit Etmull. in Schrod. c. 83. p. 1033.

Enem. Anodyni ℞ xj.

℥ Lactis Vaccini ℥ ss. Spir. Vini commun. ℥ ii. Ol. Anisi ℥ ss. Diascord. ℥ vj. m. Tepidum injicitur hora somni ; & totam noctem (si fieri possit) retinearur.

Intestina mucagine glutinosa obliterata, indeque refrigerata, & Spasms, flatibus, torminibusque vexata, calefacit, confortat, demulcet, & ad sanam crasim restituit.

Liberalem hunc, & insolitum, Spiritus Vini, & Oleorum Chymicorum usum, hic & alibi, in Clysteribus a me præscriptum, multi forsan nunc severè perstringent, qui futura observatione, & felici successu, rectius tandem docti, ex animo celebrabunt.

Noscant illi hanc nec nostram, nec novam esse praxin. Rondeletius (ante annos plus quam ducentos natus) de Clysteribus p. 895. refert de Muliere gravissimo dolore Coli tenta, cui Vinum injiciebatur

tur Hippocraticum (quod Cinnamomum , Piper , Zinziber , Grana Paradisi receperat) & paulo post curata fuit : & Sanchez (de Colico dolore p. 123.) consulit Vini Aromatici Hoppocratici ℥ss.

Dr. Stubs (Philos. Transact. Num. 37. p. 271.) refert Jamaicensibus familiare esse ad Colicam biliosam Enematis uti ex Spir. Vini communis ℥j. sed exinde inebriatos , & furiose debacchatos fuisse . Unde ipse nunquam ℥ii. vel ℥iii. transgredi ausus sum .

Quoad Olea Chymica , Duretus (anno 1527. natus) hoc modo (de Colico dolore p. 410.) Clyster injiciendus ex Vino Malvatico , in quo Olei Juniperini Chymistici ℥ss. dissoluta fuit , & mirifice prodest . Et Claudius Deodatus sequens Enema cordate proponit .

℥ Vin. Malvat. Ol. Nucum Jugland. ana ℥iii. Spir. Vini ℥j. Ol. Chym. Junip. & Rutæ ana ℥ii. m. & mistura calida immittatur .

N.B. ℥ss. Olei Chymici permagna videtur quantitas , ipse quidem raro ℥ij. præscripsi .

De Salibus volatilibus etiam res nova est , & praxis fere inaudita : scribit vero Etmullerus , quod in Epilepsiæ paroxysmo , Salia volatilia cum Clysteribus injecta (tam in Infantibus , quam in Adultis) egregius quidam Practicus , (non sine experto sæpe successu) commendat .

Enem. Apoplectici ℥j.

℥ Rad. Pyreth. ℥ss. Herb. Rutæ M. ij. Pulpæ Colocynth. (in nodulo) ℥ss. Coq. in Aq. q. f. ad ℥ xij. Col. adde Infus. Croci Metall. ℥iij. Tinct. Castor. ℥ss. Ol. Succini , Sal. Gem. ana ℥ij. m.

Si Colocynthis non includatur in nodulo , subtilissima ejus ramenta inferunt , & post se relinquunt , horrenda tormina ; quod non putassem , nisi experi-

rientia confirmatus fuiffem, inquit Etmullerus.

In Affectibus Soporosis, Lethargo, Comate somnolento, Apoplexia, Paralyfi, &c. admodum conducit. Si autem statim ab injectione reddatur, statim etiam reiterari debet: Non rarum enim est hifce in Morbis, Clysmata frustra & sine effectu usurpari, propter intestina quasi Paralytice affecta.

Enem. Balsamici ℞ xiv.

℥ Juscūli Intestinar. Vervec. ℥x. Vitel. Ov. N. ij. Bals. Lucatel. ℥j. Sevi Ovini ℥ij. m. Usurpetur eo caloris gradu, ut Sevum non concrefcatur.

N. B. Si Sevum bene subigatur Ovi vitello, a concretione præservabitur.

Intestina intus fovendo, inungendo, & oblinendo, eorum Fervores, Corrugationes, Cruciatu, Erosiones, & Ulcuscula, mulcet, compescit, sanat. In Dysenteria expertissimum plane remedium.

Enem. Carminativi ℥j.

℥ Flor. Chamæm. Bac. Lauri ana ℥ss. Sem. Fœnic. dulc. Cymini ana ℥ij. Coq. in Aq. q. f. Col. ℥xij. adjice Spir. Vini com. ℥ij. Ol. Oliv. ℥j. Ol. Anisi still. ℥ij. m.

Ad Intestina debilitata, refrigerata, flaccida, pituita obducta, obstructa, inflata borborygmis, & doloribus cruciata; speciatim ad Colicam flatuosam, Hydropem, & istiusmodi Marasimum, qui non a Febre Hectica, sed a mala Concoctione & Distributione provenit, &c. perutile est.

Quo Clarius hac de re mentem meam explicem, dico Flatu, & Vapores, res esse, & materialiter, & localiter, plane distinctas.

Flatuum Materia est cruda, & crassa; flatulentæ Diætæ, prævæ Digestioni, aut utriusque ortum

debens. Nuspiam fere reperiuntur præterquam in primis viis: & sese manifestant præsertim mox a pastu, per leviculam Indispositionem, Oscitationem, Abdominis Inflationem & Torfionem vagam. Si sursum tendant, Ructus edunt: Sin deorsum, Rugitus in Intestinis, & Tormina erratica, concitant. Cum vero viis præclusis intra Intestinatorum cavitatem incarcerati detinentur, magis fixi fiunt, & unam præcipue partem excruciantes, idem tunc sunt ac Colica flatuosa (*the wind Cholick*) quæ, dummodo viscera sint organice sana, malum haud adeo grave est, quin Paregoricorum & Carminativorum adminiculo facile superetur.

Vapores (quos vocat Helmontius Gas Sylvestre, invisibilem, impalpabilem, & incoercibilem Spiritum; qui non inepte forsan assimiletur illi Alæ salientis explodentis (*Bottled flying Ale*) ad cujus partem volatilem efferam capiendam Chymicum Alembicum frustra applicaret) Vapores, inquam, oriuntur a maxime volatili, acri, Succo Glanduloso, vitiosam fermentationem ineunte cum viscosa materia (non in Canalibus Intestinatorum, sed eorum, & Mesenterii; Membranis: atque etiam ultimis & intimis quibuscunque corporis Recessibus, ubicunque Arteriam extrema illam deposuerunt) atque ita Spiritus elasticos, ibi locorum insitos, & influentes, in varias miras confusiones, trepidationes, subsultus, & explosiones adigente.

Hi furias agunt maxime vacuo ventriculo, longe a pastu, ultima jam peracta digestionem: atque pro varia materia, loco, & ataxiæ ratione (hæcenus non satis clare & distincte a quolibet Authorum perceptis, & definitis) Affectiones vel Hystericas, vel Hypochondriacas (vulgo dictas) excitant, Hisce in casibus Evacuantia generaliter obsunt; & Enemata (vel etiam Carminativa) malum intendere solent;

solent; quod in proxime sequentibus fusius ostendere conabor.

Enem. Colici ꝛ xij.

℞ Vini Canar. Ol. Lini ana ꝛ vj. Ol. Succini ꝛ ss. m. His addi possit Laud. liq. a gut. 40. ad 80.

In horrendis Intestinorum Cruciatus, & pertinaci Alvi Astrictione, plurimum auxiliatur; quatenus scilicet membranosa viscerum substantiam confortat; fibrarum corrugationem tollit; Flatus discutit; Fæces emollit, & Intestina exonerat. Et propterea Colica flatuosa affectis ut plurimum, & Biliofa sæpe succurrit.

Hysterica vero laborantibus (nisi fuerint Intestina sæcibus valde refercita, morbus admodum levis, & adhuc dum in primo principio) Enemata universaliter sunt vitanda; quippe teneras, lacertas, dolentes membranas divexant; Convulsivas Torsiones reduplicant; malum efferatius, domitumque obstinatius efficiunt; & aliquando eousque evehunt, ut plane funestum reddant.

Quandoquidem hanc rem rite dignoscere Tyro-num maximopere interest, fusius quam cæteroquin soleo eam explicare satagam.

Quemadmodum nil de Variolis ante Medicos Arabes scriptum invenimus; nec quicquam de Rachitide ante Glisson, & Whistler, & Romani ne nomine tenus Colicam cognoverunt (teste Plinio Nat. Hist. lib. 26, c. 1.) antequam Tiberius Cæsar illam sensit; Sic nos de Colica Hysterica nusquam uspiam legimus, audivimusque, donec oculatissimus Sydenham illam detexit, & descripsit: ideoque quicquid alii quotquot Antecessores de Colicæ curatione statuerunt, minime ad hanc Colicæ speciem proprie referenda esse jure merito existimandum est.

Non me latet Car. Pisonem sententiam singularem protulisse (Anno 1618.) de Colica , quod esset Nervosa ; & nostratem Willisium similem fere Hypothesin protulisse ; & ætiologiam ejus accuratius investigasse ; & ingeniose exornasse : confitendum tamen est , neutrum horum adeo claram habuisse ideam hujus Spiritualis Colicæ , ut specificè interflingeret ab illa altera Humorali ; & consequenter propriam , præcisam , & adæquatam , curandi methodum nec designasse , nec designare potuisse .

Non potuerunt inquam : sed hoc præclarum inventum soli reservabatur immortalis Sydenhamio . Ille primus e tenebris eruit ; ille graphice descripsit : ille distinxit , & adeo essentialiter distantem a Biliosa determinavit , ut ea ipsissima methodus , quæ aliam cicuret , alteram exasperet , & ferociorem reddat .

Et quia ille unicus extat Author (quantum novi) qui hanc provinciam suscepit & ornavit ; summam eorum , quæ passim sparfit , compendiose colligere , & huc transferre , non inutile opus esse duxi .

Prius vero mihi detur , Paragraphum quendam satis notabilem ex L. Dureto petere : totum seculum ante Sydenham ille floruit ; & ob crassam caligantis istius ævi ignorantiam ad perfectam rei notitiam pervenire nequivit : at vero laudabiles (tum quoad Theoriam , tum Praxim) progressus fecit , admirationemque & gratias posterorum meruit .

Super Hollerium lib. 1. c. 41. p. 407. hæc habet . Aliquando dolor Colicus prænuncius est Arthritidis & Paralysis : aut Translatione materiæ ad superiores partes ; aut temeraria Curatione : Ut si Clysteres materiam discutientes primo injeceris . Nam si innascatur dolor Colicus a repentina collectione materiæ , & injiciantur Clysteres Carninativi , fit Disseminatio materiæ .

Per Superiores partes liquet eam nil intelligere posse præter Cerebrum, & (ejus Appendices) Nervos.

Per repentinam Collectionem materiæ, procul dubio adumbravit (licet hanc rem clara & distincta luce pervidere haud potuit) Ataxiam Spirituum, quorum spasmodici impetus æque sunt repentini ac Pulveris Pyrii explosio, aut Fulguris micatio.

Et in tali (sc. Convulsiva) Colica, Clysterum Carminativorum injectionem, temerariam esse curationem, sive malam praxin, diserte pronunciat; atque rationem subit, quia Materiam morbosam difseminant; id est, e Visceribus in Cerebrum aut Genus Nervosum (unde Paralyfis aut Arthritis) propellant. Sed ad Sydenham accedo.

Epist. ad Cole p. 141. Satis constat omnem hunc Morbum ad Spiritus Animales non rite dispositos referri debere; nec a Semine, aut Sanguine menstruo, corruptis, & halitus malignos in partes affectas elevantibus, produci; nec a Succorum nescio qua perversa depravatione; sive etiam Humorum acrium congestione; sed a Spirituum Ataxia.

Si fomes morbi in materia delitesceret; tunc Evacuatio ad Affectus hosce præcavendos potius facerent, quam ad eosdem accersendos: cum e diverso, non alia causa ita constanter pariat hujusmodi Affectus, ac solent Evacuationes.

De Morb. Acut. p. 228. Venæsectio, & repetitæ Purgationes (quæ in Colica Biliofa incipiente aperitissime indicantur) hic locum non habent (nisi sæminis Sanguinis & Humorum copia oppressis.) Docet enim Experientia, & exasperari dolorem, & invalescere Symptomata omnia, a tumultu, quem ista cient, adjuta. Atque adeo plus semel animadverti Enematum, vel lenissimorum, repetitionem, continuam Symptomatum seriem invexisse. Ex-
perien-

perientiæ Ratio etiam astipulatur, quæ morbum hunc a Spirituum potius *αραξία*, quam Humorum vitio aliquo, produci distabit, &c.

Nullusque dubito Morbum hunc (qui licet acerbissimum dolorem, nullum tamen vitæ discrimen appor-
tat) ob errores hoc nomine (id est ob Evacuantia data, & Anodyna neglecta) commissos, lethalem sæ-
penumero evadere.

Epist. ad Col. p. 167. Affirmo Evacuaciones sæpe repetitas (quæ quidem in Colica Biliosa omnino indi-
cantur) Dolorem, Vomitumque non solum non com-
pescere, sed irritare magis; Spirituum sc. Perturba-
tionem (quæ vera horum Symptomatum causa est) promovendo. Tandemque malum ad menses aliquot
prolongatum, metastasi derepente in Cerebrum fa-
cta, definit in Spasmos, a quibus ægra brevi e me-
dio tollitur.

Ita gravissimus expertissimusque Vir repetitam
Sanguinis missionem, Emetica, Cathartica, &
Enemata, absolute prohibet; & Anodynis rem to-
tam conficidere constanter asserit; Rationemque
Experientiæ astipulantem adducit.

Enem. Communis ℥j.

℞ Decocti Clysterisantis ℥ xij. Syrupi e Succo Se-
necionis (vel e Spina Cerv.) Butyri saliti ana ℥ j.
Sacch. culinar. ℥ ij. Ol. Anisi gut. viij. m.

Ad Intestina (præsertim crassa) eluenda; aque
flatibus & sæcibus exoneranda.

Usus Clysterum maximus est, dummodo recte
adhibeantur; quod, præter cætera, fieri debet
habita legitime collocationis ægotantis ratione.
Ut autem demonstremus in quodnam latus æger
debeat, considerandus est Situs Coli Intestini;
quod oritur a Cæco ad dextrum Renem,
& ad

& ad Jecoris cavum vergens reflectitur, & convolutum, sub Ventriculi fundo progrediens ad sinistra, Lieni accumbit; moxque in posteriora vergens, ad sinistrum Renem descendit, cui alligatum est, ibique multo angustius quam in reliquis partibus efficitur, cellulisque caret; postea descendit; & quum duos gyros fecerit, in Rectum desinit Intestinum.

Ex his perspicuum est ægrum in dextrum latus esse collocandum; quum alioquin, si in sinistrum latus depositus sit æger, tota moles Viscerum, tum Rectum Intestinum, tum maxime postremam partem Coli (quæ sub Splene descendit, & ad Renem sinistrum annectitur) comprimatur, adeo ut Clyster ulterius ad capacitatem Coli progredi nequeat; sed in duobus inferioribus gyris Coli remaneat; nec diutius retineri possit. In dextrum vero latus decumbente ægro, Clyster facile usque ad reflexionem sub Liene, deinde sine obstaculo usque ad Valvulam ducitur. Atque sic æger, quum diutius Clysterem retinuerit, majorem quoque inde fructum percipiet. Hildan. Cent. 1. Obs. Chir. 77. p. 56.

Enema Confortans.

℥ Vini Canar. ℥ ss. Dialcord. ℥ ss. Vitel. Ov. N. ij. m.

Dimidiata tantum quantitate præscribitur, quia diu intra corpus retineri debet. Quod Julapia Cardiacæ sunt Ventriculo; Idem & Intestinis hoc esse Enema jure putandum est. Illa enim tantopere refocillat, ut universali exinde facta exultatione, tota Spirituum Systasis ad munus suum defungendum alacrius, & quodcumque noxium reperitur eliminandum, strenuius exsuscitetur. Præter multos alios usus, in Febris malignæ notæ, egregie proficuum est; idque non eo solum nomine, quod Spiritus vacillan-

cillantibus subleuat; sed etiam quod Viscera ipsa defendit, & Miasmatis radios a Centro ad corporis Circumferentiam pellit. Novi quendam Practicum, qui nonnunquam hoc Clyfma in ipsis etiam Variolis, ad Expulsionem promovendam, præscribere solebat: hujusmodi vero praxin raro in usum ducendam esse arbitror; quia hicce inflammatorius morbus sæpius fræno, quam calcaribus, indiget.

Enem. Corroborantis ℥ xij.

℥ Herb. Absinth. sicc. Centaur. min. ana M. j.
Fl. Chamæm. Bac. Lauri ana ℥ iij. Coq. in Jusq. Capit. Ovin. q. f. Col. ℥ x. adde Spir. Vini com. ℥ iij.
Ol. Tereb. & Junip. ana ℥ ss. m.

Velut fotu interno, Intestinorem calorem revocat, & vigorem reparat; Fibras laxatas restituit; Spiritus fatiscentes reficit; Pituïtam crassam detergit; Flatus discutit; & Dolores sedat.

Enem. Dulce.

℥ Lactis Vaccin. recent. ℥vj. Theriacæ Januensis. ℥ ij. m.

Ante usum Enematis amari, quando Vermes latent in Intestinis tenuibus, dumque morsicando, & erodendo, Ventris torsionem excitant, commodissime in usum accensetur hic Clyfster. Ad Lac enim se convertent Vermes, utpote dulce, & sibi gratum; atque ita a morsibus desistent; e latibulis prodibunt; inferiora versus serpent; & ad exitum per sedem disponentur.

Enem. Emollientis ℥ j.

℥ Lactis ℥ x. Ol. Chamæm. ℥ iij. Mel. Mercurial. Sacch. rub. & Extract. Cassiæ. ana ℥ j. Ol. Anisi ℥ ss. m.

Fæces induratas, & conglobatas, emollit; Al-
vum-

vumque lubricat, subducitque.

In quibusdam (inquit Willis) Coli tunica interior adeo valde tenera, & sensilis est, ut ab Enemate (licet Anodyno) injecto, Spiritus statim ex-candescentes, ac intra fibras nervosas explosi, Membranas summe inflent ac distendant; adeoque in toto Abdomine maximas molestias excitent.

Enem. Febrifugi ℥ss.

℞ Cort. Peruv. subtil. pulv. ℥ij. Coq. multiplici coctione in Aq. font. donec redeat ad ℥ss. Col. turbidæ adde Diascord. ℥ss. Ol. Anisi gut i. m.

Si satis diu retineri nequeat, incoquenda erit Cort. Granat. vel Balauft. ℥ss. & col. adjici potest Aq. Cinnam. ad ℥ij.

Ad febres cujuscunque generis Intermittentes pro-fligandas, Patientibus Medicamenta assumere res-pucentibus, Puerisque morosis (minori dosi) hæc Decocta, Glysterum more usurpata, egregie profuisse sæpe comperimus: sed Pueris certius opem ferre quam Adultis sæpenumero observavi.

Modus usurpandi est, ut statim a Paroxysmo finito injiciatur; eoque deposito, alterum statim im-mittatur; idque toties quoties repetatur; ut Intesti-na a Paroxysmo ad Paroxysmum semper eo imbuan-tur, donec Febris abigatur.

Helvetius Parisiensis, qui de hac Corticis usur-pandi methodo librum conscripsit, & Regis jussu (ut ait) edidit, hoc modo præscribit.

℞ Cort. Peruv. pulv. ℥j. Aq. tepidæ ℥j. m. & injiciatur statim a finito Paroxysmo; atque ter de die repetatur, donec cesserit Febris.

Deinde (Morbi recidiva ut præcaveatur) adhibea-tur remedium mane, & vesp. per sextiduum.

Denique (quo Curatio perfecte absolvatur) in

corpus admittatur quotidie mane per sex etiam dies.

Si satis diu retineri nequeat, singulis Clysteribus admisceatur Syr. de Mecon. $\frac{3}{4}$ j.

Enem. Histerici $\frac{1}{2}$ j.

\mathcal{R} Rad. Aristoloch. rot. Bryoniæ albæ ana $\frac{3}{4}$ ss.
Herb. Rutæ, Matricar. Puleg. Fl. Chamæm. ana
M. ss. Coq. in Aq. q. s. Col. $\frac{1}{2}$ j. dissolve Assæ fat.
 $\frac{3}{4}$ j. Ol. Succini $\frac{3}{4}$ ij. Sacch. rub. $\frac{3}{4}$ j. m.

In ipso Paroxyfmi articulo potest injici, ad Spirituum *araξία* potentissime reprimendam.

Enem. pro Infantibus $\frac{3}{4}$ iv.

\mathcal{R} Lact. recent. $\frac{3}{4}$ iij. Ol. Amygdal. dulc. Syr.
Viol. ana $\frac{3}{4}$ ss. Ol. Anisi gut. xij. m.

Emollit; laxat; Flatus discutit; Dolores sedat.

Enem. Laxantis $\frac{1}{2}$ j.

\mathcal{R} Jusculi Pulli (vel Carnis Vitulinæ) $\frac{3}{4}$ xij. Ol.
Olivar. Sacch. culin. ana $\frac{3}{4}$ ij. Ol. Anisi $\frac{3}{4}$ ss. m.

Intestina confortat; Fæces emollit; Flatus discutit; Alvum laxat.

Enem. Lenientis $\frac{1}{2}$ j.

\mathcal{R} Lactis $\frac{3}{4}$ x. Mucilag. Sem. Psyllii, & Cydon.
(Aq. Papav. errat. extract.) $\frac{3}{4}$ iij. Vitel. Ov. N. ij.
Diacod. $\frac{3}{4}$ ij. m.

Locum habet quando humorum biliosorum acrimonia Intestina vehementer stimulat, vellicat, pungit, rodit. Acorem enim obtundit; Membranas mucagine oblnit; & Spiritus irritatos compescit.

Enem. de Malicorio $\frac{3}{4}$ vijs.

\mathcal{R} Cortic. Granator. contus. $\frac{3}{4}$ ss. Flor. Balast. $\frac{3}{4}$ j.
Coq. in Lact. q. s. Col. $\frac{3}{4}$ iv. adde Spir. Vini cum.

(vel Aq. Cinnam. fort.) ꝑ ij. Diascord. ꝑ vj. Ol. Nuc. Mosc. gut. vj. m. Addi potest Laud. liqu. q. s.

Ut diutius & facilius retineatur, (quod maximi est momenti) statim atque injicitur, Anus foveatur Decocto aliquo Astringenti, aut saltem linteis calefactis; & quamprimum somno se tradat æger. Forſan etiam e re eſſet in Latus dextrum decumbere: ita ſiquidem Colon non omnino premeretur ſub pondere ceterorum Inteſtinorum.

Præ cujuſvis fere generis Aliis Astringentibus valet hoc ad ſiſtendam iſtiusmodi Diarrhœam, quæ ſine torminibus accidit, & non tam a materiæ copia, aut acredine, quam ab Inteſtinorum Laxitate, & Lubricitate, pendet.

Enem. Nutrientis ꝑj.

℥ Juscul. Inteſtinor. Ov. ꝑ x. Vitel. Ov. N. iij. Vini Canar. ꝑ iij. Succu Chermes ꝑ ſs. m.

Aliqui negant hujusmodi dari Enemata vere Nutrientia: In contrariam vero ſententiam ipſe propendeo: 1. Quia Colon habet Vaſa Lactea, licet pauca. 2. Sæpius notavi, Enema de Malicorio injectum 24. horas, & ultra, retineri; & proximam ſubſequentem dejectionem omnino ſolidam fuiſſe. 3. Petrus Borellus (Cent. 1. Obſ. 56.) vidit quandam Clyſtere e vino injecto inebriatam fuiſſe. De qua re videantur Philoſ. Tranſact. N. 37. p. 271. 4. Apud Hiddanum (Cent. 4. Obſ. 30.) Mulier per ſex hebdomadas nihil fere per os aſſumebat; ſed Clyſterum beneficio ita fuit nutrita, ut Gravida ad conſtitutum tempus Fœtum geſtaverit, feliciterque peperit. Plura poſſem ejuſmodi proferre, ſed hæc abunde ſatis ſufficiant ad probandum dari Enemata Nutrientia.

Enema Oleosum Amarum.

℥ Ol. Lini ꝑ vj. Colocynth. ꝑ iſs. f. levis ebullitio, & colatur.

Rulandus hoc Clyſtere Umbilicum bene inunxit; & reliquum per Siphunculum iniecit cuidam Iliaca Paſſione miſere cruciato, cum præſenti levamine. At vero non temere imitandus eſſe videtur, ne ſuſum exprimatur Enema in Ventriculum, & Vomitionem (quæ ante fuit longe enormis) adeo intendat, ut mortem planiſſime acceleret. Nihilominus autem, antequam Colica in Iliacam paſſionem tranſiverit; ubi Alvus obſtinate occluditur; nec tamen motus Periftalticus (de quo vid. Suppoſitoria) penitus jam invertitur; ſubinde proficuum hoc fore remedium arbitror.

Si Colicæ ſedes (quod frequenter accidit) altior fit, nempe in Ventriculo ipſo, vel Intestiſtis tenuibus: Tunc Enemata, uſque licet efficacia (ſi quidem eorum vis non eo penetrare potis eſt) parum, aut nihil opis afferre ſolent; quid quod & crabrones irritant, morbumque diuturniorem reddunt.

Namque ab alvi ſæcibus (plenitudine, pondere, & acrimonia premetibus, & aggravantibus) maxime fit, quod Intestiſtorum protruſio vermicularis incitatur, & deorſum determinatur; Si ergo eveniat ut Clyſterum miniſterio evacuentur iſta ſolummodo Intestiſta quæ nodo Colico ſubſunt; tunc liquet ea jam exonerata, & indolentia, periftalticum motum deorſum ſollicitando minime ſatagere: & e contra, ea ſupra ſpaſmum, torminibus exquisita laceſſita, vi ſuſum attrahere, & exploſive convellere; atque eo nomine Affectum, ante nimis acrem, plurimum intendere & pertinaciorem reddere.

Hiſce concinit Sennertus (de Dol. Colico p. 881.)

Si Clysteres (quod sæpe accidit) nihil proficiant, & materia in superioribus intestinis hæreat; in Clysterum usu diu non persistendum, cum facultatem expultricem seigniore reddant; sed satius est leni aliquo alvum laxante medicamento uti, quod tamen reliquum corpus non moveat.

Observatum est, cum æger quidam triginta Clysteres sine fructu accepisset, alium Medicum Mannæ ꝑ̄ ifs. cum Olei Amygd. dulc. ꝑ̄ ij. in Jusculo Gallinæ pingui exhibuisse; & ægrum a dolore liberasse.

Et Crato (Consil. 10. p. 85.) Clysteres, si malum supra Umbilicum (potius supra partem Colice affectam) est, parum juvant. Dum Obstructiones in superioribus partibus sunt, parum materiam attingunt; & sæpe usurpata incommodum afferunt.

Veteres in Ileo, quando Intestina a copioso stercore erant repleta (una cum præsentia flatuum) applicato folle, ventum copiosum in Intestinum iniecerunt; ut ab injectis flatibus Intestina distenta abscedant a scybalis iisdem impactis; & separata facilius per Clysmata, vel aliter, possint elici.

Sic in hoc morbo operandum suadet Hippocrates lib. 3. de Morbis, cap. 15. Quem legere ne pigeat oro, inquit Amat. Lusit. Cent. 1. Cur. 100. in fine. De his consul. Epiphan. Ferdinandi Histor. 74. p. 220.

Quidam Neoterici (præ simplici hoc per follem flatu) Clysmata ex fumo Tabaci, in Iliaca, Colica convulsiva, Obstructione Alvi, & Affectibus flatulentis, tanquam præsentissimum remedium commendant. Sydenham (Sched. monit.) hoc Enema, omnium quæ illi innotescunt hætenus, efficacissimum esse ducit.

Verum Bartholinus observavit Clyisma ex Decocto Tabaci paratum mire turbasse corpus; ac Convulsiones, sudores frigidus, aliaque maxima mala indu-

induxisse. Id quod & Etmullerus Clyfma ejusmodi aliquando, tentandi gratia, præscribens in praxi sua, expertus fuit: quæ tamen omnia, post haustum vini calidi generosi, evanuerunt.

Enem. e quatuor Oleis § xiv.

℥ Ol. Lini, Ol. Chamæm. ana § vj. Ol. Scorpion. § ij. Ol. Terebint. § ij. m.

Commede præscribitur contra Calculum, & Arenulas, in ipso Paroxyfmo: Vias enim lubricat; Viscerum fpaſmum diffolvit; Fæces induratas emolliit; Inteftina (Renes, Ureteres, Veficamque comprimentia) exonerat; ficque minori cum difficultate, & dolore, Calculos, Arenulas, faburramque glarealem, descendere, & evacuari permittit, & cogit.

Enem. Purgantibus. § xv.

℥ Decocti Clyſterif. § xii. Miſt. Clyſterif. § ii. m. Quidam, ad majorem irritationem, Clyſteribus addunt Fel Tauri inſpiſſatum, ad §j vel §ii. Riverius Aq. Benedictæ (ſive Inſuſ. Croci Metall) §iv. præſcribit.

Titulus uſum aperte indicat.

Prout mea fert Opinio, Clyſteres poſſunt (non obſtante Coli valvula) expurgare non tantum Rectum, & Colon; ſed & ſuperiora quoque cuncta Inteftina. Quippe Motus Periftalticus in Inferioribus excitatus, & inceptus, facillime poteſt, & ſolet, uſque ad Pylorum ipſum continuari: atque eodem modo deorſum ſollicitentur, & exprimantur excrementa per totum tractum Inteftinalem: præſertim iis qui facilioris ſunt Purgationis; id eſt qui Inteftinis donantur facile irritabilibus.

Enem. Refrigerantis. ℥j.

℥ Emulf. Commun ℥xii. Ol. Lil. ℥iv. Sal. Prunel. ℥ii. Sacch. Saturni ℥j. m. Tepide injiciatur.

Consulto præscribi potest, quoties Bilis valde acris, & copiose suffusa, Intestinis fervorem doloremque excitat: uti in Cholera Morbo, aliquibusque in Febribus.

Sunt qui frigidos actu Clysteres immittere ausi sunt; & qui hujusmodi praxin damnant. Sed Ventriculus, qui longe exquisitioris est sensus, Haustus frigidus, imo glaciales, perferre potest: Cur non ergo itidem & Intestina? Hoc vero cum inexpertus sum, propono, non suadeo.

Enem. Saponacei ℥j.

℥ Herb. Malvæ, Virg. aur. ana M. j. Bac. Junip. Lauri, Sem. Dauci sylv. Petrosel. ana ℥ii. Coq. in Aq. q. f. Col. ℥xii. dissolve Sapon. Castil. ℥fs. Ol. Chamæm. ℥j. Ol. Anisi ℥ii. Syr. Viol. ℥ii. m.

Potenter flatu discutit; Fæces induratas emollit; Intestina evacuat, Vias Urinarias lubricat; Arenulas pellit: ideoque Calculosis præcipue dicatur, & summe commodum usu reperitur.

Enem. Somniferi ℥viii.

℥ Opii gr. viii. Dissolve in Aq. Papav. errat. ℥viii. & adde Diascord. ℥fs. Vitel. Ov. N. j. m. Injiciatur tepide hora somni.

Cum in Acutis aliisque Gravioribus Morbis, Vigiliæ (vel ex Doloris vehementia, vel Humoribus nimio

nimio astu, vel Spirituum irrequie) adeo invalescunt, & vires frangunt, ut Opiata amplius tuto Ventriculo committi nequeant, ne Natura omni auxilio destituatur, Authores suadent immiscere Opiata Clysteribus. Sic Sennertus (de Phrenit.) in summo virium lapsu, ubi Opiata non commode interius assumuntur, Clysteribus ea admiscenda, monet. Et Riverius (de Phrenit.) pronunciat, quod Laudanum Opiatum etiamnum in Clysteribus usurpatum, satis potenter, & tutius, somnum conciliat, quam per Os exhibitum.

At vero curent Tyrones, ne nimii sint in Opiatis; cum Platerus (qui primus sub scamno rejectum restituit Opium, & dixit semimortuum Opii usum se restituere velle) ipse Observ. lib. I. p. 136. refert, de Sene Nephritico, cui cum ad dolorem sedandum Opium in Clystere ministrasset, Linguae stuporem & Balbutiem pro tempore induxit.

Et Salmuth. (Cent. 3. Obs. 97.) meminit de Comate Somnolento ab Opii ℥j. in Enemate dissoluta illato, & per aliud Enema ex Vino Malvatico curato.

Enem. Terebinthinati ℥j.

℥ Urinæ sanæ (vel Lactis, pro re nata) ℥j.
Terebinth. Ven. ℥j. Vitel. Ov. N. ij. Ol. Anisi ℥j.
Theriaca Januens. ℥j. m. l. a.

Optime ingreditur Urina, quæ cum nuper Corporis hospes fuerit, nunc quoque amice recipiatur; & Bilis vicem facile impleat. Bilis enim salem, & Urinæ, eundem esse jam a Pecqueto visum, & Helmontio; uterque certe Nitrosus est.

Terebinthina (Balsami Septentrionalis titulo jure merito honestata) in Enemate soluta, Intestina exonerat, confortat, sanat.

Etmullerus refert Clysmata Terebinthinacea injecta, & diu retenta, talem in Urinæ textura alterationem efficere, ut illa Violas spiret.

Hinc liquet eam a Sanguine Venoso acceptam, & (illibatis fere viribus) cum eo per totum Corpus, ejusque vel minutissimos meatulos circulatam, & diffusam, Materiam morbificam aut stagnantem amovere; aut falsam, acrem, acidam, putridam, viscidam, faculentam, aliasve degenerem, ad meliorem crasin inclinare, & perducere; Sanguinemque & Succos a copula heterogenea extricando, & per Diuresin exterminando, emendare.

Deinde (quoad partes solidas) Fibras, Nervos, Glandulas, Viscera, Uterum, Renes, Vesicam, vialque urinarias &c. perlustrare, deobstruere, abstergere; atque litu, & afflatu Balsamico, recreare obfirmare, & resarcire.

Opem promittit ergo, in Ventris torminibus, Colica humoralis, Dysenteria, Phthisi, aliisque morbis Thoracicis; Affectibus a Nervorum vel oppilatione, vel laxitate, ortis; Cachexia, Hydrope, Ulceribus Uteri, Renum, Vesicæ, & quibuscunque internis: etiam ad Calculi præcautionem, Arenulas & Mucum expurgandum; in Urinæ obstructione, Dysuria, Flore albo, & Gonorrhæa.

Enem. ad Tormina ꝑ v.

℥ Cretæ albæ pul. ꝑ ss. Herb. Rutæ, Fl. Chamæ. ana M. ss. f. decoct. in Aq. ꝑ ss. Col. turbidæ ꝑ iv. adde Tinct. Castor. Diascord. ana ꝑ ii. Syr. de Mecon. ꝑ ss. Ol. anisi gut. x. m.

Acidum corrigit; Intestina confortat; Flatus dissipat; Dolores sedat; Spasmos tollit. Puerulis, vel Dentitione difficili, vel Humorum acrimonia conflantibus, apprime convenit: nempe quanto Dejectiones

ctiones virides, & torminosæ, Vigilæ, Inquietudines, Suffusiones erraticæ febriles, &c. adfunt; & Convulsiones intentant.

Enema de Verbasco ℥ xv.

℥ Herb. Cicutæ, Hyoscyami ana M. j. Verbascl. Flor. Sambuci ana Mfs. Coq. in Aq. ferratæ q. f. Col. ℥ xii. diffol. Vitel. Ov. N. j. Ol. Lini ℥ ii. Ol. Succini ℥ fs. Bals. Sulph. ℥ ii. m.

Hæmorrhoidum internarum Tumores discutit; Dolores efficacissime demulcet; Ulcuscula sanat; Sanguinisque affluxum inhibet.

Epithema Aluminosum.

℥ Alum. usti pulv. ℥ fs. Mellis Ros. q. f. Nuc. Mosc. pul. ℥ j. m. Extendatur super chartam, & linteo apto alligetur super genam affectam.

Odontalgiaë inscribitur; & locum sortitur, ubi causa doloris non est Dens cariosus, sed Humor acris, totam maxillam afficiens, Humorum affluxum concitans, & Inflammationem inferens: potentissime enim repellit.

Epithema Anodynum.

℥ Spir. Vini com. ℥ iv. Camph. ℥ fs Opii ℥ ii. Dissolve.

Partes Nervosas confortat; Spiritus excandescentes placat; alte penetrat; Poros aperit; Materiam dolorificam attenuat, dissipat, obtundit, & per Diaphoresin evaporare cogit. Usui esse potest in Iliaca Passione.

Epithema Avicennæ.

℥ Cinerum e Ligno ℥ ii, Aceti ℥ viii. Miscere in forma.

forma Lixivii, in quo colato intingantur panni lin-
teï; expressique Capiti applicentur,
Ad Pericranii Affectiones frigidas.

Epithema de Calce.

℥ Calcis ℥ ii. Mellis liquid. q. s. f. f. Mistura s. a.
Unguenti forma super alutam extendenda, parti af-
fectæ applicanda, & quoties exaruerit renovanda.

Cautissime, & artificiose debet admisceri; ali-
ter enim (præsertim si Calx recens fuerit calcinata,
& viva) in bullas & grumos facisset. Aliquando Sa-
ponem vulgarem addere soleo.

Experimentum est egregium, & probatum, con-
tra Dolores Scorbuticos Rheumaticos. Nunquam
adhuc tentatum novi in Arthritide vera, sed valde
proficuum fore totus credo. Valet etiam adversus
Perniones.

Epithem. Cephalalgici. ℥ ss.

℥ Aq. Rosar. rub. ℥ iv. Aceti Ros. ℥ ii. Ol. Ros.
℥ j. Album. Ovi N. j. m.

Huic Mixturæ linteola duplica immersa, imbu-
taque, frigide admoveantur Fronti, & Tempori-
bus, mutando quoties exaruerint.

Ad Capitis Dolores ardentis, pulsatiles, Vigi-
lias, & Deliria, in Febris non malignis.

Epithem. Cordialis ℥ x.

℥ Aquæ Reginae Hungar. ℥ vj. Sp. Lavend. comp.
Sp. Croci ana ℥ ij. Bals. Apoplect. ℥ j. Ol. Garyoph.
gut. x. m.

Adversus animi Deliquia, & Cordis Palpitatio-
nem, apte præscribitur; Hystericis vero parum con-
venit,

venit, ob odoris suavitatem, iis odiose infensam,

Epithem. Frontalis Aquei ℥ ss.

℥ Camph. gr. viii. Aceti ℥ j. Aq. Ros. rub.
℥ vii. m.

Ad Vigiliis, Capitis Dolorem, & Delirium in
Febribus, ex sanguinis fervore & rarefactione (non
vero ex Spirituum oppressione, & confusione in fe-
bribus malignis, quod acriter distinguendum est)
oriundum.

Epithem. Frontalis Lactei ℥ ij.

℥ Lact. Muliebr. Album, Ov. conquass. ana ℥ j.
Opii ℥ ss. Camph. gr. v. m. & frigide admoveatur.
Vires æmulatur superioris, nisi quod minus San-
guinem refrigerat, & magis Spiritus consopit.

Epithema de Saccharo Saturni.

℥ Aceti ℥ ss. Sacch. Saturni ℥ j. m.

Huic immergatur petia lintea dupla, frigide Cor-
dis regioni applicetur, & quoties tepescet renovetur.
Experimentum est mirabile (inquit Communicator)
contra Narium Hæmorrhagiam. Primo (ob frigus
impressum) horrorem leviculum incutit & mox efflu-
xum (usque licet profusum,) certissime cohibebit.

Epithema Saponaceum.

℥ Spir. Lumbricor. Magistral. ℥ vj. Spir. Co-
chlear. ℥ ij. Spir. Sal. Armon. ℥ vj. Sapon. Ven.
℥ i ss. Camph. ℥ vi. Opii ℥ i. Croci ℥ ss. Digere ali-
quot dies, & cola.

Summo est Arthriticis solatio; namque partem
affe-

affectam (absque ulla Repulsione) roborat; Crispationem fibrarum cruciantem retorquet; Spiritus ferocientes placat; Spicula salium obtundit; Ichorem dolorificum dissipat, & per transpirationem educit.

Jo. Conr. Rhumelius, fere centum abhinc annos, hoc modo concise præscripserat.

℞ Sapon. Ven. ℥ ii. Camph. a ℥ ii. ad ℥ fs. Sp. Vini q. f. Solvantur, & ad tempus digerantur, & separatis sæcibus, reliqua ad usum serventur, ac cum linteis parti dolenti applicentur.

Epithem. Stomachicum.

℞ Spir. Vin. Camphor. ℥ iv. Ther. Androm. ℥ ii. Ol. Garyoph. gut. xvi. Ol. Nuc. Mosc. gut. viii. Ol. Ment. gut. iv. Ol. Anisi, Absint. ana gut. ii. m.

Ad Ventriculi frigiditatem & laxitatem; ad Nauseam, Vomitionem, Dolorem.

Errhinum Chymicum.

℞ Turb. miner. ℥ fs. Glycyrrh. ℥ fs. Nuc. Mosch. ℥ i. Ol. Rorismar. gut. ii. m. f. pulv. cujus pauxillum in nares insuffletur.

Errhinæ in usum duci debent, præcipue matutino tempore, frigus cavendo: sed si necessitas urgeat, possunt quovis etiam & alio. Aquæ, Muci, Pituitæque viscidæ, e Capite, & Naribus, magnam eliciunt quantitatem; & apte præscribuntur contra Capitis Affectus diuturnos, & contumaces, ex viscida tenacique materia oriundos; uti gravativos Capitis Dolores, Paralyfin, Morbosque Soporosos. Hoc e Turbith. omnino mirabile, & potentissimum est; Lympham enim specificè tenuem (quasi Salivationem per Nares moveret) tam profuse & rivulose educit, ut nemini non experto credibile esse possit. Sed si nimis frequenter iteretur, membra-

branam narium erodere solet : Ideoque post ejus usum , consultum esset , vel Lac tepidum , vel Oleum , in Nares attrahere .

Errbinum Detergens .

℥ Decoct. Serpilli ℥ v. Tinct. Antiphth ℥ j. Tinc. Benzo. ℥ ss. m.

Errbinum de Elaterio .

℥ Elaterii pulv. gr. iv. Aq. Langii ℥ i. Ol. Nuc. Mosc. gut. ii. m.

Turundæ ex Nicotiana factæ hoc liquore intinctæ naribus immittantur .

Errbinum de Euphorbio .

℥ Pul. Euphorb. ℥ ss. Vini albi ℥ j. Spir. Cochl. ℥ ii. Ol. Majoranæ gut. ii. m. Gossypio excipitur, & formentur exinde Nasalia forma pyramidalis .

Errbinum solidum .

℥ Consec. Hamech. Scammon. pp. ana ℥ ii. Euphorb. gr. xvi. f. massa instar pastæ , ex qua confingantur Turundæ , naribus indendæ , atque per horam (ope ligaculi lintei) ibi detinendæ .

Errbinum e Succis .

℥ Herb. Periclym. M. iv. Primulæ veris M. iii. Beton. M. ij. Majoranæ M. j. Contusis exprimitur succus ; qui e vola manus , per duas tresve vi-ces , attrahatur ; vel ope pennæ fistulæve nicotianariæ naribus insuffletur .

Errbinum Vitriolicum .

℥ Aq. Majoranæ (vel Infus. ejusdem) ℥ j. vitrioli albi ℥ ss. m.

Etmul-

Etmullerus capit ꝑ viii. Aquæ, & subinde ꝑ ij. subinde ꝑ ij. Vitrioli albi, & præcipitando depurat. Mucus & Rheuma copiose educit. Infantum recens natorum nares obstructas aperit.

Essentia Citrina.

℥ Tinct. Sal. Tart. ℥ ss. Pul. Jalap. ꝑ ii. Garyoph. gr. xxxii. Croci gr. xvj. m. Stent vase subere & vesica obturato, in loco moderate calido, aliquot dies. Tinct. filtratæ dosis ꝑ ij. ad ꝑ ss.

Essentia Cordialis Hysterica.

℥ Ol. Garyoph. gut. xxx. Ol. Succini gut. vj. Ol. Anisi gut. iv. m.

Eodem modo Stomachicæ, Carminativæ, Diureticæ, Cephalicæ, & pro Medici intentione, infinitæ aliæ ex Oleis concinnari possunt Essentiæ. Addi possunt Sp. Sal. Armon. ꝑ ii. Sumantur gut. ij. super frustulum Sacchari, aut Placentam Saccharatam, aut ex haustulo Cerevisiæ, Vinive, instaute languore.

Expressio Asthmatica.

℥ Millep. viv. N. 128. Contunde, & fortiter exprime ex Aq. Hyssopi ꝑ iv. Puleg. ꝑ ii. Pæon. comp. ꝑ j. In expresso liquore frigido dissolve Gum. Ammon. gr. xxxii. Col adde Tinct. Benzo. ꝑ ij. Syr. Bals. ꝑ j. Ol. Anisi gut. j. Spir. Sal. Armon. q. s. ad justum conciliandum acorem.

Detur cochleatim in paroxyfmo.

Expressio Becabungæ comp.

℥ Herb. Becab. Nast. aq. Borag. Plantag. ana M. iv. Contusis in Mortario marmoreo affunde Aq. font. ℥ iv. Stent in loco frigido horam unam, postmodum exprimatur succus aquosus, eique adde Ol.

Vitrioli q. s. ad modicam aciditatem : reponatur ,
donec liquor fiat optime depuratus : effundatur , &
lagenis vitreis asservetur ad usum .

Facili negotio , & vili pretio , parata hæc Ex-
pressio iisdem pollet viribus ac Expres. Scorb. Temp.
sed potentius refrigerat. Propinari potest ad ℥ ss. bis
quotidie .

Hoc modo parentur Expressiones Portulacæ, Ur-
ticæ , &c. Quibus addi possit Lapis Hæmatites ,
Syr. e Coral. de Mecon. &c. pro præscribentis in-
tentione .

Express. Ictericæ ℥ j.

℥ Herb. Chelidon. maj. M. ii. Bac. Junip. ℥ i.
Contusis adde Croci minutim concissi ℥ i. Vini Rhen.
℥ i. Aq. Mirab. ℥ ii. Stent frigide per noctem ma-
ne liquor exprimendo coletur , & Syr. e ʒ. Rad.
℥ iiss. edulcoretur .

Dentur (post Purgantia debita) ℥ iii. ter in die ,
donec Morbus evanuerit .

Express. Millepedum Simplicis ℥ j.

℥ Millep. viv. Sacch. albi ana ℥ iii. Simul con-
tusis affundatur Vini albi ℥ i. Probe misceantur in
mortario , & liquor expressione coletur .

Millepedes sanguinem calefaciunt , attenuant , de-
purant ; Nervos collustrant ; Obstructiones rese-
rant ; & Urinam movent . Valent ad Arenulas ,
Hydropem , Icterum , Scrophulas , Asthma , Tuf-
sim , Phthisin incipientem , Cancrum ; Visus debi-
litate ; & ad Cutis venustatem , coloremque Fa-
ciei elegantem conservandum & renovandum . Do-
sis ℥ iii. singulis Auroris. Audivi (sed nondum sa-
tis expertus sum) Millepedes vesperi crebrius &
copiose exhibitas , Urinæ acrimoniam excitare ; ejus-
que Remedium adæquatum esse Balsamum Capivii .

Express. Millepedum Iberica ℥ vi.

℥ Millep. viv. N. 100. Croci ℥ ss. Nuc. Mosc. ℥ ss. Sacch. albi ℥ ss. Contus. affunde Aq. Chelidon. (vel Aparines) simpl. ℥ iv. Aq. Lumbricor. Magistr. ℥ ii. f. Express.

Titulus vires explicat. Dos. pars dimidia mane, & quarta pomerid. quotidie.

Express. Millep. ad Pertussim ℥ viii.

℥ Millep. viv. mund. ℥ ii. Pul. Sem. Anisi ℥ i. Nuc. Mosch. ℥ ss. Sacch. albi ℥ i. Contus. affunde Aq. Puleg. ℥ vi. Aq. Bryon. Com. Pæon. Comp. ana ℥ j. f. Express.

Quoniam pertinax omnino est hic Affectus, idcirco æque pertinaciter in usu remedii insistendum erit; Puerulis exhibendo nempe cochl. j. post singulos Tussiendi paroxysmos, donec profligetur tandem devicta Tussis.

Cl. vero Sydenham hæc habet: Alii quid valeant hic præstare plane nescio: me in variis, atque omnis fere generis, remediis operam non semel perdidisse satis scio. Phlebotomia, & repetita Catharsi (eaque sola) expugnatur hæc Tussis; malum alias pertinacissimum, & fere insuperabile: Sed leniora tantum Cathartica hic conveniunt; eaque cochleatim ingerenda sunt, pro ratione ætatis.

Express. Pleuritica.

℥ Herbæ Taraxaci virid. M. iv. Contus. affunde Aq. Papav. errat. ℥ j. Col. per express. adde Lap. Prunel. ℥ i. Ocul. Cancr. pul. ℥ ii. Syr. Papav. errat. ℥ iii. m.

Spirituum furentem Orgasmm refrænât; Sanguinis rarefacti, & bullientis, fervorem temperat; Lymphæ visciditatem liquat; & Diuresin promovet.

vet. Non neglectis debitis Venæsectionibus, exhibeantur tepide cochl. v. alternis horris.

Express. Pæoniata.

℥ Rad. Pæon. mar. recent. contus. ℥ iv. Fol. Visci arbor. minutim concis. ℥ j. Vini Hispan. ℥ j. Infunde calide, & claufe, duas horas; dein fortiter exprime, addendo Aq. Pæon. comp. & Syr. Pæon. comp. ana ℥ ii. Tinct. Castor. ℥ ij. Ol. Nuc. Mosc. gut. ij. m.

Cerebrum & Nervos clarificat, & roborat. Ufui est in Morbis Convulsivis; Capitis idiopathico Dolo; Vertigne; Paralyfi; & Affectione Hysterica.

Express. Refrigerantis ℥ iij.

℥ Herbae Anagallidis flore paniceo M. iii. Borag. M. vj. Rad. Borag. lamellatim incis. ℥ ii. Poma. N. iij. Sal. Prunel. ℥ ii. Sacch. alb. ℥ iis. Simul. contusis affunde Aq. Ulmaria ℥ iii. tent. frigide per noctem, & f. Expressio.

Melancholici calidiori temperamento constitutis apte dicatur. Sanguinem enim atrabilarium corrigit; ejusque ebullitiones refrenat; Hypochondriorum ætus vaporosos temperat; Cerebrum refrigerat; Spiritus rarefactos condensat; & Urinam ciet. Dos. ℥ vj. bis, terve in die, ad longum tempus.

Express. Rosacea ℥ ij.

℥ Cretæ albæ (levissimæ, & purissimæ) pulv. ℥ ii. Boli Armen. pul. ℥ j. Coq. in Aq. ℥ vj. ad ℥ ii. dein reponatur ut partes crassiores subsidant. Liquori tenuiori effuso adde Conserv. Ros. rubr. ℥ vj. Mace-retur tepide 12. horas, & f. Express. per Manicam Hippoc. depuranda.

Ad Diarrhœam (quæ sisti debet) vel ab Humorum acrimonia, vel ab Intestinatorum laxitate ortam, vel

cum dolore, vel sine dolore existentem, præsentaneum certe fidumque remedium est. Si vero cūpiam nimis frigidum usu reperiatur, cum Aqua Cinnamomi forti bene corrigi potest. Dof. Coch. vj. bis. ter, sæpiusve pro re nata, in die.

Express. Scorbuticæ Calidæ ℥ ij.

℥ Herb. Coch. hort. Nasturt. aq. Becab. Chelidon. maj. ana M. iv. Contuf. adde Vini albi ℥ ss. Aq. Raph. comp. Aq. Lumbric. Magist. ana ℥ iv. f. Express. cui adde Sp. Coch. ℥ ii. Sacch. albi ℥ ij. vel q. v. m.

Vires æmulatur Cerevisiæ Scorb. Calidæ, quam consule. Propinentur Coch. iv. ter in die cum haustulo Cerevisiæ communis.

Express. Scorb. Temperatæ ℥ iij.

℥ Herb. Becab. Nasturt. aq. Taraxaci, Aparines ana M. iv. Mal. Aurant. (cum Corticib.) N. iv. Contuf. affunde Vini albi, & Aq. flor. Samb. ana ℥ j. f. Express. per subsidentiam clarificanda, & Saccharo ad libitum edulcoranda.

Scorbuticis calidiori constitutione præditis, inque Suffusiones erraticas, Fervores Hæcticos, & Maciem inde pronis, admodum prodest. Bibantur ℥ iv. in die.

Express. Stypticæ ℥ iiss.

℥ Herb. Bellid. min. Pilosel. Millefol. Urticæ urentis ana M. iii. Contuf. affunde Aq. Plantag. ℥ xii. Liquori expresso dissolve Lap. Prunel. ℥ ii. Syre Rosis sic. ℥ ii. m.

Sanguinem refrigerando, temperando, depurando, & incrassando, item vasa constringendo, & conglutinando, Hæmoptysi, & quibuscunque Hæmor-
rha-

rhagiis medetur. Dos. ℥ ii. bis terve quotidie per fat longum tempus; debitis interpositis Laxantibus.

Extractum Pectorale.

℥ Maltæ opt. (sine empyreumate) Cong. iſs. Aq. Cong. ii. f. Alæ f. a. Cong. j Huic claræ, & non fermentatæ, adde Paſſull. ſol. expurgat. concis. ℥ ſs. Glycyrrh. ℥ ij. Ter. Japon. ℥ j. Coque donec ℥ iv. ſint evaporatæ: poſtmodum exprimendo coletur; denique) additis Coccinel. ℥ iv.) percoq. ad Mellaginem.

Summe elegans & efficax hoc Remedium ſæpiſſime paravi; atque eo excellentius eſſe ſemper exiſtimavi, quod cum crassa ſit & tenax Mucago, ob gratam tamen Auſteritatem, non omnino (ſicut cætera omnia Incraftantia Pectoralia ſolent) Venterculum relaxat aggravatve; ſed ejus tonum recreat, & firmat.

Laryngis parietes arefactos humectat; irritatos lenit; ſere excoriatos ſanat: Glandulas ferventes refrigerat; tumentes emollit; laxatas conſtringit; Seri acredinem temperat; tenuitatem incraftat; & impetum refrænata: atque ita Tuſſi Catharrhali, Gulæque aſperitati, adæquatam præſtantiffimumque remedium eſt.

Foetus Amaricantis ℥ ij.

℥ Rad. Ariſtol. rot. ℥ j. Herb. Abſint. vulg. ſicc. Abrot. ſæm. Tanaceti, Summit. Sabinæ ana M. j. Helleboræ ſtri M. ſs. Pulp. Colocynt. Aloes ana ℥ j. f. Decoſt. in Aq. ℥ iij. ad ℥ ij. Cel. pro Foetu, ope ſtupharum e panno Wallico (vulgo *Flannel*) Abdominis regioni calide uſurpando.

Vermes (non inuſitatum eſt) in latibulis ſuis (ſc. Inteſtinorum plicis) tam altè ſe recondunt, & ſecure degunt, ut tum Alterantium, tum Purgantium,

tela intacti profus effugiant. In hujusmodi casu, externa remedia (inter quæ hicce Fetus non infimum) per quam utiliter in usum adducuntur; ad illos nempe e nidis suis deturbandos; & medicamentis internis subsecuturis objiciendos; quæ eos aut eicient, aut per sedem expellant.

Fetus Anodynus ℥ iv.

℥ Capit. Papav. alb. (concis. & cum Seminib. contus.) Sem. Anethi ana ℥ ij. Herb. Hyoscy. Cynogl. Solani, Fl. Chamæm. ana M. ij. Coq. in Aq. ℥ vj. ad iv. Col.

Usurpetur cum stuphis laneis calidissime intinctis, expressis, & alternatim applicatis; repetendo quoties dolores intensius urserint. Fibras corrugatas lenit; Spiritus irritatos consopit; Humores acres obtundit; Viscidos attenuat; & subsistentes circulationi reddit.

Fetus ad Articulorum Dolores.

℥ Ol. Vitriol. rectific. Spir. Vini rectific. ana. Caute misce, & leni calore digere decem dies.

Fetus Astringens.

℥ Cort. Querc. ℥ ij. Cort. Granat. ℥ ss. Balauft. Ros. rub. ana M. j. Coq. in Aq. ℥ iv. ad ℥ ij. Col. adde Vini rub. Lisbon. ℥ ss. m. Addi possunt Alumin. ℥ ij.

Fibras laxatas corrugat; Tonum firmat; Poros externos, & Meatus internos coarctat; Humororum affluxum prohibet, & alio repellit. Valet in Inflammationum primo stadio, dum adhuc fiat Influxus; vel dum materia sit remeabilis; in Tumoribus Oedematosis; in Vomitu: Diarrhœa; Fluxu Mensium, vel Hæmorrhoidum, immodico; Uteri, vel Intestinatorum prolapsu; & Hernia, sc. post Intestini repositionem.

Fotus Camphorati ℥j.

℥ Aceti ℥j. Nitri ℥i. Camph. ℥j. Dissolve super ignem, & f. Fotus.

Pectoris regioni frigide applicatus, egregie sistit violentas narium Hæmorrhagias: Et Pubis regioni, & Testiculis, Ebrietatem arcet.

Fotus ad Colicam ℥v.

℥ Flor. Chamæm. ℥ij. Bac. Junip. Lauri ana ℥j. Sal. Armon. crudi ℥ss. Coq. in Aq. ℥vj. ad ℥iv. sub finem addendo Sem. Fœnic. dul. Carui. Cymini, Anisi ana ℥ss. Col. adjice Spir. Vini commun. ℥j. m.

Usui est non tantum in Colica flatulenta, sed etiam in terribili sæviente Biliofa. Quando enim Dolor intolerandus horrendum furit; & Alvus tam obfirmate se claudit, ut nulli, ne valentissimo quidem, cedat Cathartico; hujusmodi Fotus, quasi divinum auxilium, in subsidium venire solet: Namque blanda mucilagine Musculos Abdominis fovendo; Calorem nativum resuscitando; Flatus profligando, Constrictiones spasmodicas solvendo; & motum Intestinatorum peristalticum restituendo; feliciter efficit, ut Purgantia exhibita munus suum rite obeant, & morbum abrumpant.

Fotus Diuretici ℥iv.

℥ Rad. Apii ℥iv. Fœnic. Sem. Lini ana ℥ij. Herb. Parietar. Malv. Persicariæ, Fl. Chamæm. ana M. ij. Coq. in Aq. ℥vj. ad ℥iv. Col. dissol. Sal. Armon. crudi ejus defectu, Sal. Prunel) ℥ss. Sapon. vulg. ℥ij. m.

Usurpatur cum successu laudabili, in sævissimis Calculosorum paroxysmis, summo cruciatu & Urinæ suppressione stipatis. Minime vero operatur (uti

valgo creditur) quatenus constat Ingredientibus Diuretici, specifica vi expellendi dotatis; sed quatenus partim molli fotu & amico calore mulcendo, Musculos Abdominis, & Vesicæ (propter dolorem & humorum affluxum tenfos, & rigidos) relaxat, & recreat; partimque quatenus leniter eos subpungendo, & extimulando, ad consuetum Constrictionis munus redintegrandum provocat.

Fotus Dysentericus.

℥ Fol. Quercus M. x. Decoq. in operta olla cum Aceti fortis q. s. pro. femento. Quo sapius foveatur Anus: vaporque calidissimus Ano excipitur.

Est sane Experimentum Rulandi: sed in tam diro, calamitoso, & ægre superabili Affectus, huic tam levidenti præsidio soli neutiquam fiderem: Nihilominus, cæteris non neglectis, hoc etiam utiliter adhiberi posse, non invitus concedo.

Fotus Emmenagogi ℥ vj.

℥ Rad. Bryon. albæ ℥ iv. Aristol. rot. ℥ ij. Zedoar. Bac. Lauri ana ℥ j. Herb. Matricar. Artemis. Summit. Sabinæ, Flor. Chamæ. ana M. ij. Decoq. in Aq. ℥ viij. ad ℥ v. Col. adde Spir. Viv. commun. ℥ j. m. Pro fotu calidissimo, Abdomini & Pubis regioni adhibendo.

Partes calefacit: & confortat; Obstructiones pituitosas excutit; Sanguinem sæculentum attenuat; stagnantem dimovet; ejusque cursum Uteri vasa verus allicit.

Fotus ad Hemorrhoidum dolorem ℥ iv.

℥ Rad. Cepar. ℥ ij. Sem. Lini ℥ j. Herb. Hyscy. Verbasci, Linariæ, Millefol. ana M. ij. Coc. in Aq. ℥ vj. ad ℥ iv. Col. dissol. Opii ℥ ij. m. Adhibeatur tepide.

Vasorum tensionem crudelem relaxat; Doloris acrimoniam obtundit; Fæculentia viscidas, & grumosas (obstructionem figentes, tumoremque excitantes) liquat, & discutit: Sanguinisque inundationem repellit.

*Fotus ad Hemorrhoidum fluxum
immodicum ℥iv.*

℥ Herb. Verbasci, Millefol. Plantag. Fol. Sambuci ana M. iv. Cort. Granat. ℥ j. Decoq. in Aq. & Vini rub. astringentis ana ℥ iij. ad tertiæ partis consumptionem. Col. dissol. Aluminis ℥ ss. Sacch. Saturni ℥ ij. m.

Non solum in hoc affectu, sed etiam in immoderata Mensium profusione, Diarrhœa, & Inflammationum initio valde prodest; mirifice enim astringit, & repellit.

Fotus ad Inflammationes ℥iv.

℥ Rad. Alth. Lil. alb. ana ℥ iiss. Herb. Malvæ, Verbasci, Hyoscy. Flor. Sambuci, Chamæm. Melil. ana M. j. Sem. Lini, Fænugr. ana ℥ vj. Decoq. in Aq. ℥ vj. ad ℥ iv. Col.

Emolliens, & Anodynus est. Proxime subsequenti viribus æquivalet; nisi quod non tam fortiter discutit.

Fotus Lateralis ℥iv.

℥ Rad. Alth. Capit. Papav. albi (sciss. & cum Semin. contus.) ana ℥ ij. Sem. Lini, Fænugr. Cymini, Bac. Lauri ana ℥ j. Herb. Malvæ, Matricar. ana M. iij. Chamæm. M. ij. Coq. in Aq. ℥ viij. ad iv. Col.

Emollit, discutit, Dolores sedat. In spuria, externa, pituitosa, vel flatulenta Pleuritide, ubi Inflammatio non adest magna, multum opis præstare

certum est : Fibrillas enim rigide tenfas relaxat ; Spiritus dolorifice agitados consopit ; Pituitam attenuat ; Flatus discutit ; & materiam nocivam aggestam partim Circulationi reddit ; partimque per Diaphoresin foras eliminat . In vera autem , interna , furenti Pleuritide , cruento sputo & magno ferocientis sanguinis affluxu , stipata , hujusmodi Fetus plus nocumenti , quam emolumenti , solet afferre : quippe Affluxum & Inflammationem adauget .

Fetus Optbalmicus .

℥ Capit. Papav. alb. concis. & cum Seminib. contus. ℥ ij. Coq. in Aq. font. ℥ ij. ad ℥ i. Col. adde Troch. alb. Rhas. pulv. ℥ ss. m.

Addi potest pro re nata Alumen .

Patus Pacifici ℥ iv.

℥ Fol. Vitis , Salicis . Herb. Lactucæ ana M. ij. Flor. Nymph. Ros. rub. ana M. j. Capit. Papav. alb. (cum. Sem.) ℥ ii. Coq. in Aq. ℥ viii. ad medias . Col. dissol. Opii ℥ ii. Cum Spongia tepide usurpetur ad Frontem , Tempora , totum Caput , & Pedes .

In usum duci meretur , ubi non omnino tutum foret Hypnotica per os exhibere ; in Febribus scilicet impetuose æstuantibus , cum Capitis fervore , & Dolore pulsatili , Vigiliis pertinacibus , & Delirii metu : Molli enim mulcimine , blando calore , & humiditate leni , succos acres , & bullientes , humectat , mitigat , compescit ; nec non per Diaphoresin , aut Circulationem , e Capite derivat : Spiritus lacesitos in quietem disponit ; Somnumque placidum allicit . In Febribus vero malignæ prosapiæ , ubi Spiritus a veneno oppressi , & titubantes , ægre se compositis ordinibus sustinere sufficiunt ; & vel Torpori vel Convulsionibus succumbere periclitantur ,

& fere perimuntur; cane pejus & angue vitandum esse moneo.

Heurnius (Meth. Lib. 2. Cap. 7.) parat Spongiam somniferam, quam vide.

Fotus Podagræ ℥iv.

℥ Herb. Chamæpit. Abrot. ana M. iv. Coq. in Aq. ℥vi. ad ℥iv. Col. dissol. Sal. Tart. Sal. Armon. ana ℥ii. m.

Tonum partis conservat, & roborat; Spirituum (in fibrillis scatentium) irritationem, sive exandescentiam, compescit; Sales Arthriticos aut amplectendo foras educit; aut præcipitando, ab effervescentiis dolorificis supprimit. Minime interim repellit: Repellentia enim in hoc affectu sunt nonnunquam longe periculosissima; in quantum materiam morbificam ad Ventriculum, vel Cerebrum, adigere possint.

Fotus Roborans.

℥ Sal. Tart. ℥ss. Lig. Sassafr. Guajaci ana ℥j. Coq. in Aq. font. ℥iv. ad iii. Col. adde Serpilli, Major. Rorismar. Lavend. ana M. j. Sem. Sinap. ℥ss. Nuc. Mosch. Mac. ana ℥iss. Garyoph. ℥j. Infunde in vase clauso, & loco calido, duas horas. Colaturæ (usus tempore in vase duplici calefactæ) adde Spir. Armon. qu. videbitur.

Ad Caput, & Membra quælibet, a causa frigida dolentia; vel imbecillia reddita. Post hujus usum Pannus Linimento Cephalico illitus, & Thuris fumo suffitus, parti applicetur.

Fotus Sambucini ℥ij.

℥ Fol. (vel tempore hyberno, Cort. inter.) Sambuci M. iv. Coq. in Aq. ℥iij. ad ℥ij. Col. dissol. Sapon, vulg. ℥j. m.

Maximæ est efficacix, & specificæ virtutis ad Erysipelas; illud enim potentissime refrænât, & subigit. Ubi vero cuticula eroditur, vix in usum adduci potest, propter dolorem quem excitabit summe acrem, & ægre ferendum.

Fotus Scorbutici ℥ ij.

℥ Herb. Chamæpit. Hyoscy. ana M. ij. Cort. Winter. ℥ ss. Rad. Raph. sylv. & Lumbric. terrest. (sub finem addit.) ana ℥ ij. Coq. in Aq. Calc. ℥ iij. ad ℥ ij. Col. adde Sp. Cochl. ℥ ij. Opii ℥ j. m.

In Doloribus fixis Scorbuticis plurimum potest: siquidem Tonum partis conservat; Spiritus lacestos consopit; Salium spicula diffringit; Ichoremque acrem, per effluvia, aut sudores, evaporare cogit.

Fotus Spirituosus.

℥ Aq. Regin. Hungar. ℥ vj. Spir. Lavend. comp. Cochl. ana ℥ i ss. Sp. Sal. Armon. ℥ j. Camph. ℥ v. Ol. Tereb. gut. 80. m. Digerantur.

Attenuat, discutit, calefacit, roborat. Valet adversus Affectiones (præsertim partium membranosarum) ab Obstructione pituitosa, Tono laxato, aut Fibrillarum tensione, ortas. Laudabilis est usus in Paralyfi, Doloribus Articulorum; sicut etiam in Colica, & Iliaca Passione.

Fotus Spleneticus.

℥ Fol. Nicotianæ sicc. ℥ j. f. Infus. calida duas horas in Aq. ℥ iv. Col. frig. dissol. Gum. Ammon. ℥ ss. Foveatur Lienis regio stuphis laneis huic col. calid. intinctis, & expressis.

Fotus Stomachici ℥ ij.

℥ Vini rub. ℥ j. Spir. Vini commun. Aceti Vini ana ℥ ss. Absinth. Menth. ana M ss. Rad. Bistortæ ℥ ss.

℞ ss. Cort. Granat. ℥ ij. Caryoph. Mac. Nuc. Mosc.
Cinnam. ana ℥ j. Ther. Ven. ℥ ss. Macerentur clau-
se in Baln. Mar. duas horas; & colatura usurpetur
ferventissima.

Nobile hoc est plane remedium, eximie confor-
tans, calefaciens, & corroborans; atque usurpari
bene potest, ad Stomachi Flacciditatem, Frigus,
Dolorem, Flatus, Nauseam, Vomitum, Appe-
titum prostratum, Coctionem lasam; Porro etiam
ad Diarrhœam, Hypercatharsin, & Dysenteriam.

Fotus ad Timpanitum ℥ ij.

℥ Nitri ℥ ij. Sal. Armon. ℥ j. Spir. Vini tenuio-
ris, multo phlegmate imbuti ℥ ij. m. & dissolve in
vitro.

Panneus laneus hic tepide intinctus, super totum
Abdomen applicetur, & subinde mutetur, denuo
intendendo: fiat bis in die per horæ semis: dein ap-
plicetur Cataplasma ex Fimo Vaccino; & Pulv.
Stercoris Danini.

Frontalis ℥ iij

℥ Pul. Mastiches, Thuris ana ℥ ij. Cretæ, Fari-
næ Fabar. ana ℥ ss. Alb. ov. conguas. Ol. Ros. ana
℥ vj. Aceti q. f. m. in Empiastri formam.

Adhibetur in Affectibus Oculorum Rheumaticis;
idque tum Præservationis; tum Curationis ergo: fri-
ctim enim adhærendo, carneosque tubulos firmiter
comprimendo & constringendo, humorum defluxum
inhibet. Namque sciendum est, partes circa Oculos
ita, & fabrica & situ constitui; ut quicquid humo-
ris, aut e Pericranio, aut Musculis vicinis, depluit,
recipere aptæ sint. Imo (quod mirum, sed) non
inuisitatum est, ex Capitis contusione lituram livi-
d. n sub oculis residere, & figi.

Gargarism. Anginosi ℞ ij.

℞ Herb. Aquileg. M. ij. Cort. inter. Ulmi ℞ j.
Fung. Samb. Glycyrr. Alb. Canis ana ℞ ss. Coq. in
Aq. ℞ iiss. Col. ℞ xxvj. dissol. Sal. Armon. ℞ ij. Syr.
e Rubo Idæo, Mel. Ros. ana ℞ iij. m.

Gutturis Musculos inflammatos, ad crepaturam
fere turgidos, arefactos, & combustos, humectat,
fovet, & emollit: Glandulas, Ductusque Saliva-
les, extus mucagine obductos, detergit; intusque
phlegmate infarctos aperit. Ubi vero multum pec-
cat Pituita viscida, & Glandulæ magis quam Mus-
culi laborant, ad potentius attenuantia, & educen-
tia pervenire oportet.

Garg. Communis ℞ j.

℞ Aq. Plant. ℞ x. Aq. Ros. rub. ℞ iij. Syr. Moror.
℞ ij. Mel. Ros. ℞ j. Ol. Vitrioli q. s. ad aptam acidi-
tatem m.

In Febribus, ad Os eluendum, mundandum, re-
frigerandum; Sitimque fallendam.

Garg. Detergentis, ℞ j.

℞ Succ. Pomorum Agrestium ℞ xij. Syr. e Rubo
Idæo ℞ iv. m.

Viscositatem crassam, & amurcam fordidam,
Linguae & Faucibus adhærentem, detergit: Oris &
Gulæ ariditatem humectat, & Fervorem refrige-
rat: Salivæ falsedinem & acorem corrigit; Sitim-
que extinguit. Quoties vero Affectus in Erosiones,
Aphthas, aut Ulcuscula degeneraverit; vix potest
(ob dolorem quem concitabit) perferri: atque tunc
omnino Refrigerantia, Humectantia, Mucilagino-
sa, & Astingentia in usum adscisci debent.

In Febribus a Saliva (utut pauca) Linguae asperi-
tatibus hærente, ibidemque a calore inspissata, &

torrefacta, necnon a vaporibus perpetim expiratis, Linguae sordes & discoloratio fit; media autem Linguae pars maxime sordescit, quia asperior est, & vaporibus directius opponitur; Linguaeque latera, & apex, motitatione aliquatenus emundantur. Jones de Feb. 87.

Garg. Emollientis ℥ij.

℥ Rad. Alth. Glycyrrh. Hord. perl. ana ℥j. Furfuris macri in nod. lig. M. j. Cort. inter. Ulmi, Gum. Arab. ana ℥ss. Fic. N. viij. Coq. in Aq. ℥ij. Col. ℥xxvij. dissol. Syr. Jujub. Alth. ana ℥ij. Lohoch. san. ℥ss. m.

Utimur contra Inflammationem, Siccitatem, Asperitatem, Scabritiem, Rimas & Fissuras, in Febribus Linguam & Fauces exsicantibus, quasi comburentibus, & affligentibus.

Garg. contra Fætores.

℥ Myr. ℥ij. Rad. Irid. Florent. Cyperi, Cal. aromat. Angel. Hispan. ana ℥j. Garyoph. ℥ss. Fol. Rorismar. M. j. f. Infus. cal. & clausa duas horas in Aq. font. ℥ss. Vin. alb. ℥iv. Col. adde Aq. Regin. Hungar. ℥vj. Tinct. Benzo. ℥ij. m.

Garg. ad Hæmodiam.

℥ Herb. Portulacæ contus. M. ij. Aq. font. ℥xij. Stent in frigido horam j. Col. per cribrum sine express. ℥ss. adde Cretæ lotæ ℥ij. Sal. Tart. ℥ss. Aq. Regin. Hungar. ℥j. Tinct. Benz. ℥ij. m.

Garg. Lævigantis ℥j.

℥ Rad. Consolidæ maj. ℥ij. Gum. Arab. ℥j. Coq. in Aq. Hord. ℥xx. Col. ℥xij. adde Aq. Ros. rub. ℥j. Syr. Alth. ℥ij. m.

Viribus certat cum superiori; minus autem digerit; magis tamen refrigerat.

Garg. ad Linguae ardorem ℥j.

℥ Aq. Plant. ℥ viij. Aq. Ros. rub. ℥ iv. Album. Ov. conquass. N. iv. Sal. Prunel. ℥ iv. Syr. Alth. ℥ iv m.

Linguam, Fauces, vicinasque partes moleste calentes, refrigerat; arefactas Humiditate & Lentore inluit; Humorūque acrium affluxum modice repellit.

Gargar. Masticinum.

℥ Mastic. pulv. ℥ ss. Coq. in Aq. font. ℥ xij. Col. ℥ viij. dissolve Sacch. Saturni ℥ ij. Syr. Balsam. ℥ ij. m.

Contra Oris Inflammationem, Excoriationem, Pustulas, & Ulcuscula superficialia.

1. *Garg. Myrrhisatum.*

℥ Vini rub. astringentis ℥ j. Myrrhæ pul. ℥ ij. m. Detergit, astringit, repellit, siccat, sanat. Ad Gingivas tumescentes, fungosas, flaccidas, sanguinolentas, erosas, & putridas, Ad Oris sordes & foetorem: & ad Faucium, Gulæque Ulcera (licet Venerea) præstantissimum habetur Diaclysmā. Porro in Nares injici, vel attrahi potest, summo cum emolumento, ad Ozænam; ubi materia putrida, Ossium spongiosorum Cavernulis hospitans, teterimi odoris effluva expirat.

2. *Garg. Myrrhisatum.*

℥ Myrr. pulv. ℥ j. Dissolut. in mortatio cum Vitel. Ov. ℥ ij. adde Mel. Ros. col. ℥ ij. Vin. alb. ℥ ss. m.

Ad Faucium & Gulæ Ulcera.

Garg.

Garg. Paralytici ℥j.

℥ Vini albi ℥ ss. Sinap. confect. ℥ j. vel q. s. ad
acredinem fatis intensam impertiendam, Aq. Satu-
reie (vel Thymi) ℥ iv. Mel. Ros. ℥ ij. Aceti pa-
rum. m.

Aquæ Satureie (si non presto fuerit) substitui potest
Decoct. Saffaph.

Garg. ad Pituitam ℥j.

℥ Aq. Hyssopi ℥ x. Spir. Vini rectific. ℥ j. Spir.
Cochlear. ℥ ss. Spir. Castor. ℥ ij. Spir. Sal. Armon.
℥ iv. Pul. Rad. Pyrethri ℥ j. Mellis ℥ iv. m. Usur-
petur frigide.

Attenuando, incidendo, vellicando, & irritan-
do, Salivam, & Phlegma viscosum, e Glandu-
lis, & Oris emunctoriis, validissime prolicit, &
evacuat. Ideoque locum jure vindicat in Affecti-
bus Capitis pituitosis, frigidis & diuturnis: in
Morbis torpidis, & soporosis: in Lethargo, Cep-
halalgia gravativa, Linguae Paralyfi, Dental-
gia, Uvulae elongatione, Tonsillarum tumore,
Angina. Neque metuendum erit ne Inflammatio
incepta hujusmodi acrium adhibitione magis au-
geatur; siquidem illius causa (magnam partem)
est Pituita crassa, & lentescens, hisce partibus
spongiosis impacta, quæ sanguini obicem ponens,
cursumque ejus inhibens, inundationem inflamma-
toriam producit. Ideoque in istius stagnantis, &
obstruentis, Pituitæ eliquatione & educatione, ve-
ram potissimamque hujus Affectus (sc. Anginae)
curationem consistere, certissimum est.

Garg. Prunellorum ℥ij.

℥ Corticum Prunellorum sylvest. ℥ ij. Coq. in
Aq.

Aq. ℞ iifs. Col. ℥ xxiv. dissol. Alum. ℥ iv. Aceti ℥ ij.
Mel. Ros. ℥ vj. m.

Fortissime astringit; Gingivarum laxitatem corrigit; Putredinem arcet; Fœtorem tollit; Erosionem refarcit: Sanguinis eruptionem inhibet: Dentis firmat, illosque regenerata carne obducit: Oris ulcera sanat; Mephiticumque anhelitum emendat: Glandulas salivales nimium distentas constringit, & contrahit; atque eo modo, & Pituitam influxam exprimit; & ulteriorem ejus immodicum affluxum prohibet. Sin vero ejusmodi fuerit rei status, ut Pituita Glandulosa in tantum crassescat, ut Constringentium ope exprimi prorsus nequeat; tunc ad potenter Incidentia, & Vellicantia (quale est Garg. ad Pituitam) confugiendum erit.

Garg. de Pyrethro ℥ x.

℞ Rad. Pyreth. ℥ fs. Sem. Papav. albi, Hyosc. ana ℥ ij. Garyoph. ℥ fs. Vini albi ℞ fs. Aceti ℥ iv. Coq. ad. ℞ fs. & Col. adde. Spir. Vini ℥ ij. m.

Partes Vellicando, & Pituitam crassam eliquando, stagnantemque dimovendo, illam, (una cum sero acri) e Gingivis Glandulisque potenter educit: Deinde Spiritus irritatos placando, dolorificeque invicem allidentes consopiendo, cruciatus sensum extinguit: Tandemque calorem partibus suffundendo, Tumorem discutiendo, Tonumque reparando, ulteriorem humorum affluxum prohibet. Atque ita nobile & adæquatum esse Odontalgiaæ remedium Ratio suadet; cui etiam & Experientia nunquam non fere suffragatur.

Garg. Refrigerantis ℞ j.

℞ Aq. Plantag. Sperm. Ranar. Flor. Samb. ana ℥ iv. Aq. Ros. rub. ℥ ij. Album. Ovor. (in aquam agitando redact.) N. iv. Sacch. alb. ℥ j. m.

Hoc modo præscriptum vidi.

℞ Alb.

℞ Alb. Ov. j. Fortiter agitetur cum Aq. Sperm.
Ranar. ℥ v. Aq. Ros. Mell. ana ℥ j. m.

In Febribus ardentibus gratissimum est; atque ad
Linguae fervores, ariditatem, asperitudinem & ero-
sionem commodissimum.

Garg. Rosati ℥ x.

℞ Fl. Ros. rub. sicc. ℥ iij. Balauft. Cort. Granat.
ana ℥ ij. Bac. Myrt. Boli pulv. Terr. Japon. ana ℥ j.
Alum. ℥ j. Coq. in Aq. Plantag. Vin. rub. austeri
ana ℥ vj. Col. ℥ viij. dissolv. Mel. Ros. col. ℥ ij. m.

Ad amurcam viscidam Linguam obliquentem; &
ad Glandularum salivalium laxitatem.

Garg. Scorbutici ℥ ij.

℞ Rad. Rub. Tinct. ℥ j. Pyreth. Cort. Wint.
ana ℥ ij. Herb. periclym. Salv. Sanic. Aquileg. ana
Mj. Coq. in Aq. Calc. ℥ iiss. Col. ℥ xxvij. adde
Spir. Cochl. ℥ fs. Mel. Ros. ℥ iv. m.

Gingivas, Orisque partes, Sanguinis & Salivæ
fordibus (quæ corruptelam, putredinem, fœtorem-
que Scorbuticis inferunt) liberat; Ulcusculaque in-
de ortum trahentia siccant, & sanat.

Garg. Sedativum.

℞ Cort. Prunellor. sylv. Rad. Pyreth. ana ℥ fs.
Garyoph. ℥ j. Coq. in Aq. ℥ xii. ad ℥ viii. Col. ad-
de Aq. Regin. Hungar. Mellis Ros. col. ana ℥ ii.
Laud. liqu. gut. 124. Spir. Sal. Armon. q. s. ad
acorem insignem. m.

Ad Dentalgiam suprimendam, frigi. m in ore
aliquandiu detineatur, & expuatur; inte n cavendo
ne deglutiatur.

Garg. de Sedo.

℞ Fol. Sedi major. ℥ iv. Contus. affunde Aq. flor.
L Samb.

Samb. ꝑ. xii. Repone in Hypogæo per noctem. Col. sine expref. diffol. Sacch. Saturni (vel Sal. Prunel.)
 ꝑ ii. Sacc. alb. ꝑ j. m. Refrigerat, repellit.

Garg. Sinapinum.

℥ Aq. font. ℥ ss. Spir. Vini com. Aceti Vini ana ꝑ ss. Sacch. alb. ꝑ i. m.

Ad Linguæ Paralyfin, & Affectus soporofos.

Garg. Variolofi ℥ ij.

℥ Hord. perl. Glycyrrh. ana ꝑ ss. Rad. Alth. Vi-
 ciarum ana ꝑ j. Fic. N. xii. Fung. Samb. M. j. Coq.
 in Aq. ℥ iiss. Col. ꝑ xxviii. diffolv. Oxym. simpl. et
 Mel. Ros. ana. ꝑ ii. m.

Partes Oris et Gulæ, inflammatas, distentas, rigi-
 das, arefactas, asperas, et dolentes, emollit,
 humectat, levit: Pustulas innascentes maturat; Sa-
 livationemque adjuvat. Sub Declinationem vero
 Variolarum Confluentium, cum Ptyalismus jam
 imminuitur; si evenerit ut Saliva coufque fit exco-
 cta, et vilcida, ut Suffocationis periculum inferat;
 tunc ad potenter attenuantia, et irritantia devenire
 necessitas postulat: Tale est illud ad Pituitam supra
 descriptum; atque inter ejus usum, Spiritus Sal.
 Armon. proportio vel augenda, vel minuenda erit,
 tum pro rei ipsius ratione, tum et agrotantis tolera-
 tione.

Garg. de Vite ℥ j.

℥ Fol. Vitis, Herb. Salv. Veronicæ fam. Pen-
 taphyl. Ocul. Rubi ana M. ss. Coq. in Aq. ℥ iiss. ad
 ℥ j. Col. adde Alum ꝑ iiss. Aceti, Mellis ana ꝑ ij.
 Coq. iterum & despuma.

Optime refrigerat, eluit, detergit, astringit,
 putredini resistit, sordes emungit, Orisque fœtorem
 emendat. Locum meretur tam in Febris, quam

Scorbuto. Atque hic obiter notem Alumen, & ejusmodi Austera, nullo modo Salivales ductus occludere; aut Salivæ exitum inhibere; sed e contrario (quia Glandulas stringunt & contrahunt) multum promovere; quod culibet experienti liquido patebit.

Garg. ad Ulcera.

℥ Aq. Calcis ℥ ss. Mercur. dulc. pulv. ℥ j. Digerē in loco tepido 12. horas. In Col. dissol. Syr. e Rosis sicc. ℥ j. m.

Inject. Benedicta aqua Pharmac. Bat. fit ex Aq. Calc. ℥ ss. & Mercur. dulc. ℥ iij.

Ad Faucium & Gulæ rebellia & contumacia Ulcera commodissime præscribitur; potenter siccatur, & fermentum sylvestre domat. Tentatum quidem novi in Ulcere Linguae Cancroso, sed (verum fateor) nullo cum effectu laudabili. Mercurialia enim (quatenus adhuc dum observando fuerim) Cancro dotius obsunt, quam profunt. Quod candide (licet obiter) adnotare volui.

Garg. pro Uvula ℥ ij.

℥ Herb. Aquileg. M. iv. Flor. Ros. rub. sicc. Balanst. ana M. ss. Pip. longi ℥ iv. Myrrhæ ℥ ij. Coq. in Aq. ℥ ij. & Vini albi ℥ ss. Col. ℥ xxvj. adde Sp. Vini, Syr. Moror. & e Rubo Idæo ana ℥ ij m.

Ad Uvulæ, Tonsillarum, Musculorum Faucium, Laryngis & Pharyngis infarctionem, tumorem, & inflammationem consultissime præscribitur. Partim enim attenuando, & vellicando, partimque constringendo, & exprimendo, pituitosam illuviem aggestam evacuat: ac deinde, Glandulas spongiosas, tumidas & tensas, in minus spatium contrahendo, adque naturales limites & crasi reducendo, ulteriorem ad partes affluxum optime præscindit.

Hic ut, quæ sparsim & laxius supra explicui, in Synopsin contram; de Gargarismorum speciebus secundum Intentiones Medicas scite eligendis, has potissimum Regulas.

1. Si Materia admodum crassa, & tenax, e Glandulis ipsis sit educenda; tunc Sp. Sal. Armon. Acris, & Irritantia in usum adscisci debebunt.

2. Si minus sit viscida, & tamen stagnet propter fungosa Glandularum laxitatem; Austeras hoc officio fungentur.

3. Si lentescens amurca Linguam & Fauces spisse oblinat; Acida, & Detergentia expetentur.

4. Si partes sint excoriatae, irritabiles, & arefactae; Mucilaginosa, & Emollientia commodissime praescribentur.

5. Si denique ob Sanguinis ebullitionem, partes Musculosae inflammentur; Emollientia rem conficient.

Gelatina Analeptica.

℞ Ped. Ov. N. iv. Ped. Vitul. N. ij. Raf. C. C. Ebor. ana ℥j. Ichthyocol. ℥ss. Gum Arab. Tragac. ana ℥ij. Aq. Hord. depur. ℥xij. Coq. ad ℥iv. Col. adde Sacch. ℥iv.

Egregie nutrit, & Humorum acrimoniam corrigit. Eisdem possidet virtutes ac Jusculum Consummatum, quod vide.

Diu asservari nequit, quin mucorem & fetorem contrahet: unde recens semper usurpanda erit.

Haustus Alexipharmacus.

℞ Aq. Lact. Alexit. ℥ij. Epidem. Pæon. comp. Syr. Garyoph. de Croco ana ℥ij. Diacord. ℥ij. Lap. de Goa ℥j. m.

In Febribus mali moris, Spiritus collapsos erigit, & sustentat; Malignitati adversatur; e Centro corporis

poris ad Circumferentiam pellit; & Sudorem ciet. Propinari potest, sextis, vel octavis horis, pro re nata.

Haustus Amarus.

℥ Aq. Card. ben. ℥ ij. Ment. Cinnam. fort. ana ℥ ij. Gent. comp. ℥ fs. Pul. Serp. Virg. ℥ j. m.

Iisdem insignitur virtutibus ac Decoctum Sacrum, quod vide. Insuper Ventriculum roborat; Vomitionem sedat; & Vermes enecat.

Haustus ad Arenulas

℥ Succi Petroselini ℥ i fs. Sp. Vini com. ℥ fs. Ol. Anisi gut. ij. Sp. Sal. Armon. gut. viij. Sacch. alb. ℥ ij. m.

Urinam ciet; Saburram pituitosam, Tartarum granulascens, & Arenulas, quam potentissime expellit: In grandiorio vero Calculo, ab hujusmodi valenter provocantibus omnimode abstinendum erit. Ne, si in Rene sit, eum in Ureterem fortiter impellant, ejusque canalem (quasi epistomio) strictim obturent; atque ita Suppressionem Urinæ funestam inferant. Si in Vesica; ne Mucum viscidum (qui Calculum crasse obvelat, illiusque asperitates, quasi theca, molliter recondit) eluant; atque etiam Calculum ipsum fortius exagitent; e cavea, ubi quietus latuit, deturbent; dirumque trucemque Paroxysmum pessime excitent.

Haustus Astringens.

℥ Aq. Plantag. ℥ ij. Ment. ℥ fs. Cinnam. fort. ℥ j. Syr. de Mecon. ℥ vj. Ol. Nuc. Mosc. gut. j. Diafcordii ℥ fs. Boli ℥ j. Balauft. ℥ fs. m.

Ventriculum, & Viscera confortat; Intestinorum tonum renovat; lubricitatem emendat; & importunum motum dejectorium reprimat: His adde, quod

Spiritus exacerbatos pacificat; Humorūque & Vaporū radios a Centro ad corporis Circūferentiam pellit; & exinde foras ablegat.

Haustus Beebicus.

℥ Gum. Arab. pul. ℥ ss. Dissolve super ignem in Aq. Scabiosæ, & Aq. Cinnam. hord. ana ℥ iiss. Tunc adde Mithrid. Diacord. ana ℥ j. Lohoch. san. ℥ j. Diacodii ℥ ss. vel ℥ vj. m.

Serum acre irritans, e Glandulis in Laryngem suffundi solidum, obtundit, incrassat, & cohibet; partes exquisite sensiles leni mucore defendit; Somnum suaviter accersit; Sanguinisque recrementa lymphatica per Diaphoresin exterminat: Ideoque omnimode appositum est remedium ad Tussim vespertinam, a frigore suscepto ortam, & inter ducumbendum in lectum, inclementer divexantem.

Haustus Camphoratus.

℥ Camph. (aliquibus guttis Ol. Amygd. dul. sol.) gr. v iij. Aq. Papav. err. ℥ iij. Syr. Alth. ℥ vj. Sacch. Saturni gr. ij. m.

Ad Urinæ ardorem, & stillicidium (vel ad Epistemicis; vel Sero acri ortum) multum laudatur. Etiam (ut audivi) ad Micturitionem (periculosum istud in Variolis Symptoma) Remedium est celebratu dignissimum.

Haustus Cardiacus.

℥ Aq. Ceras. nig. Lact. Alexit. ana ℥ j. Menthæ ℥ j. Epidem. Pæon. comp. ana ℥ ij. Confec. Alkerm. ℥ j. Ol. Nuc. Mosc. gut. j. Syr. Garyoph. ℥ iij. m.

Ad Spiritum lapsum, languorem, & deliquium.

Hau-

Haustus ad Casum.

℥ Vini Canar. ꝥ iv. Ol. Terebint.gut. x. Terræ Sigill. Sang. Drac. pul. ana ꝥ j. Sacch. alb. ꝥ ij. m. Acorem absorbet; Sanguinis misturam conservat; characterem balsamicum consolidantem eidem imprimit; & Hæmorrhagias internas sistit.

Haustus ad Catarrhum.

℥ Aq. Tussilag. ꝥ vj. Sacch. candi alb. ꝥ vj. Vitel. Ov. N. ij. Probe conquassata, igni admoveantur, agitentur, commisceantur; & lectum petenti propinentur.

In Tussi (ut ita dicam) Gutturali, Catarrhali, vespertina, a frigore suscepto ortum ducente; quæ speciatim inter decumbendum in lectum repetit, atque importune concutiendo, quietemque prohibendo affligit; hicce Haustus multum auxiliari solet. Laryngem enim dulci mucagine adeo munit, ut Seriacrioris, & irritantis, aculeos non sentiat, atque ita Tussim prorogat, & horam fallit, donec somnus obrepat, & Tussiendi tempus tandem elapsus sit.

In Tussi vero Pectorali, quæ profundius radices egerit, & a sanguine pituitoso, sæculentias crassas Pulmonibus suffundente, dependet, perniciosus esse videtur nimium liberalis Saccharatorum usus; quia Cruoris massam sæculentiorem reddit; Bronchia infarcta graviori saburra infarcit: putredinalemque dispositionem Fibris inducit.

In Insula Sancti Thomæ, sub Æquatore (inquit Garencieres) molunt Cannas Saccharinas; & quod superest expresso succo objiciunt Porcis; qui inde dicuntur in tam miram teneritudinem pinguescere, ut de bonitate cum Capis Hispanicis certent, denturque ventriculis invalidis. Unde colligere est, quod si Saccharum ea vi & facultate polleat, ut Suilla-

rem (omnium fere carniū tenacissimam) ad tantam teneritudinem adducat; eadem prorsus ratione Corruptelam, & Sphacelum, in Pulmonibus accellerabit; cum ipsi sint mollis & spongiosæ substantiæ, & Stypticis Astringentibusque conferventur.

Haustus Cephalicus.

℥ Aq. Ceraf. nig. ℥ iij. Pæon. comp. Syrup. Pæon. comp. ana ℥ ss. Tinct. Castor. gut. xxx. Laud. liq. gut. xv. Cinnab. Antim. ℥ j. m.

In Morbis Convulsivis Idiopathicis, qui ordiuntur primario in Cerebro ipso, vel Nervis (ob copulam heterogeneam Spiritus animales in explosiones adigentem) summopere conducit In Sympatheticis vero, qui a mera Irritatione) propter humores acres alicubi in visceribus delitescentes, Vermes, aut Dentitionis cruciatus) excitantur, licet aliquid boni (ad præsentem scilicet explosionem difflandam) apportet; Remedia tamen principalia aliunde (pro causarum varietate) esse desumenda, nemini non liquido satis manifestum esse potest. Ad Curationem propinetur (si quo modo possit) in ipso Paroxyfmo; vel statim eo finiente. Ad Præcautionem, vesperi per triduum ante Lunationum tempora.

Haustus Consolans.

℥ Aq. Ceraf. nig. ℥ ij. Ment. Ros. Damasc. Naphæ, Cœlest. ana ℥ j. Cinnam. fort. Pæon. comp. ana ℥ ij. Consec. Alkerm. Pul. è Chel. Canc. comp. ana ℥ j. Ol. Garyoph. gut. j. Syr. Garyoph. ℥ iij. m.

Spiritibus lapsis, & decumbentibus, fortiter subvenit. In Virium dejectione, Leipothymia, & Cordis Palpitatione plurimum potest.

Haustus è Cynoglossò .

℥ Succi Cynogl. ℥ss. Aq. Papav. err. ℥ifs. Sacch. ℥ij. Ol. Anisi gut. j. m.

Haustus è Diagrydio .

℥ Diagryd. gr. xij. (ad gr. xv.) Antimon. Diaphor. ℞ fs. Sal. Tart. gr. vj. Ol. Junip. gut. vj. Vitel. Ovi N. j. Probe commistis adde Syr. Ros. Sol. Aq. Lact. Cinnam. ana ℥ss. Aq. Ment. Mirab. ana ℥ij. Sp. Sal. Armon. gut. xij. m.

Detur in Colica Biliosa .

Haustus Diaphoreticus .

℥ Aq. Card. bened. ℥iifs. Epidem. Theriacal. Syr. de Mecon. ana ℥ss. Antimon. Diaphor. ℞j. Ther. Androm. ℞ij. Spir. Sal. Armon. gut. xij. m.

Certius, jucundius, & potentius Diaphoreticum, vix erit facile forsan cuiquam invenire. Opiata enim Sudoriferis optime sociantur, quia Sudoris evacuationem plurimum promovent, atque lassitudinem & molestiam ægris prohibent: Porro Cardiacæ & Volatiliæ Opiatis bene adjiciuntur, quia Spiritus, ne Narcoticæ plagæ succumbant, opportune & fortiter sustentant.

Si Antimonium Diaphoreticum (inquit Hofman.) optime paratum fuerit, ita ut multum de Terra Nitrosa participet; ultra plures annos, absque ulla noxa, ægrotis propinari potest. Secus autem, si Sulphur Antimonii in eo excedat, ut a Nitro non debite calcinatum fuerit; tunc manifeste tractu temporis aeri expositum pravam, & malignam, iterum induere potest naturam, quæ per vim Emeticam ut plurimum se exerit: Ad quod evitandum rite præparari debet.

Dr. Grevy asserit Antimonium Diaphoreticum

Spi-

Spiritui Nitri, aut Vitrioli, commistum notabiliter effervesce; indeque argumentatur hanc Præparationem minime esse inutilem, prout aliqui (a Calcinatione, & Ablutione ejus) suspicati sunt, & astruxerunt. Mihi ipsi vero experimentum cum Oleo Vitrioli facienti nescio cur successus defuit: nullum cujus omnino luctum exinde ortum curiose observans animadvertere potui.

Hausus Diureticus Acidus.

℞ Aq. Raph. comp. ℥iſs. Spir. Vini Gall. Succ. Limon. ana ℥ſs. Syr. Viol. ℥j. m.

Sitim tollit; Bilem temperat; Salium acores corrigit; Sanguinem refrigerat, fundit, liquat, Serumque copiose fecernit; Pituitam lentam incidit, attenuat, detergit; Urinam ciet; & Arenulas evacuat. Convenit ubi adest Temperamentum calidum, Scorbuticum, Febrilis dispositio; atque ubi Pituita, vel Viscida, vel Glareosa, Renes, aut Vesicam (absque Inflammatione, Ulcereve) obsidens, Urinæ cursum inhibet.

Suppressio Urinæ totalis, quæ fit, non a Renibus, Ductibusve Urinariis, Lapide, Sabulo, Mucove obstructis; sed a Sanguine ipso confuso, nimis stricto, & adeo obserato, ut laticem aquosum intimius permixtum e sinu suo ægre dimittat: cujusmodi casus retulerunt Riverius, Willis, Fr. Sylvius, atque inter Medicinam faciendam ipsemet etiam aliquoties observavi; exindeque eum agnovi, quod nullus dolor vel Lumborum vel Pubis præcesserat; & Vesica (teste Cathetere) Urinæ omnino vacua fuisset: Hæcce inquam notabilis, & (nisi tempestive & rite tractetur) lethalis, Urinæ suppressio curatur (Dr. Baynard monstrante viam) per Spiritum Vitrioli, Nitrive, in vehiculo idoneo liberaliter propinatum: atque eo
cer-

certius (ut opinor) si venæsectio præmittatur .
 Hujusce instantias apud Philosoph. Transact. N.
 215. lectu & observatu dignissimas videre est .

Haustus Diureticus Oleosus .

℞ Vini albi ℥iv. Ol. Amygd. dulc. ℥j. Ol. Te-
 rebint. gut. xx. Sacch. albi ℥iss. m.

Urinam , & Sabulum potenter expellit ; & ma-
 xime commodus est , ubi Renes , Ureteres , aut
 Vesica sunt (sine magna tamen Inflammatione)
 excoriata , vel ulcerata . Item in Paroxyfmis Aren-
 ulosis (non autem Calculosis) ubi Urina est ad-
 modum limpida , vel nigra & turbida , vel fangui-
 nea , vel chylosa , aut purulenta .

Haustus Epilepticus .

℞ Sal. Succini , Ol. Rosimar. ana gut. ij. Sacch.
 alb. ℥j. Optime tritis in mortario vitreo adde Aq.
 Cerafor. nig. ℥iss. Aq. Rutæ Pæon. comp. ana ℥ij.
 Spir. Lavend. comp. Sp. Sal. Armon. Laud. liqu. ana
 gut. vj. (plus minus , pro ætatis ratione) m.

Haustus ad Febrem Vulnerariam .

℞ Aq. Laët. Alexit. ℥iiss. Theriacal. Acet. ana
 ℥vj. Ocul. Cancr. subtil. pulv. ℥ij. Antimon. Dia-
 phoret. ℥j. Sacch. candi albi ℥ij. Ol. Terebint. gut.
 iv. m.

Cavendum (inquit Fr. Sylvius) in Misturis
 Oculos Cancrorum Aceto solutorum capientibus ,
 ne Syrupi ex Mucaginosi parati eis addantur ;
 quoniam mox , aut paulo post , redduntur inde Mu-
 caginum adinstar spissæ , & ad usum ineptæ . Sed
 ipse (qui hæc scribo) hujusmodi ex Oc. Cancr. &
 Aceto Misturas Saccharo solo edulcoratas , tractu
 temporis instar Albuminum mucilaginosas evasisse
 observavi .

Haustus Febrifugus.

℥ Aq. Card. ben. ℥ iij. Theriacal. still. Syr. de Mecon. ana ℥ ss. Diacord. ℥ ss. Sal. Absint. ℥ j. Sp. Sal. Armon. gut. xv. Ol. Garyoph. gut. j. m.

Assumat æger horam unam ante expectatum Paroxyfmi accessum; & lectum petens Sudorem quoquo modo sollicitet: & duas horas preferat. Subsidio est in Febris Intermittentibus; præsertim ubi Algor, Rigor, & Horror sævius invadere, & longum durare solent.

Hic vero Haustu non (quasi infallibile esset remedium) semper fidendum erit: siquidem aliquos observavi, quibus Sudor hoc modo concitatus calidus & profusus, adventante usuali paroxyfmo, repente & inopinato cessaverit: Horror Rigorque febrilis redierit; atque eo pejus tunc cum ægris actum fuerit, quod madore squalentes Algorem molestissime tulerint.

Haustus Febrifugus Riverii.

℥ Aq. Cichorii ℥ iij. Sal. Absint. ℥ ss. Spir. Vitrioli gut. xx. m.

Hauriatur horam unam ante Paroxyfimum in lecto, Sudorem provocando, & expectando: Atque ante subsecuturos Paroxyfmos repetatur, donec Febris tandem extinguatur. Est profecto Remedium minime contemnendum, ab Febres Intermittentes Vernaes.

Si assumatur statim, luctu inter Alkali & Acidum adhuc vigente, eo potentior erit.

Haustus contra Fluorem.

℥ Alb. Ov. N. j. Conquassato adde Aq. Cinnam. fort. ℥ i ss. m.

Si sumatur mane & vesperi quotidie, Fluorem album

album coercere, & Lumbaginem ejus comitem alleviare potis est. Semper vero abstinendum est ab ejus usu, appropinquantibus Menstruorum accursibus.

Haustus Hemoptoicus.

℞ Aq. Plantag. ℥ iv. Aceti, Syr. e Symp. ana ℥ ss. Albrm Ovi conquss. N. j. m.

Hoc revera Nobile, Expertum, & Parabile remedium, Sanguinem bullientem potenter refrigerat, incraffat, & refrænât: Vasorumque aperturas constringit, occludit, & consolidat.

Haustus Hydragogus.

℞ Gum. Gamand. Crem. Tart. pul. ana gr. xiv. Ol. Junip. gut. iij. Dissolve diligenter in Mortario in Vini albi ℥ iii. addendo Sacch. albi ℥ iss. m.

Vide Pil. Hydrag.

Haustus Hystericus.

℞ Aq. Puleg. ℥ ii. Bryon. comp. ℥ iii. Tinct. Castor. ℥ i. Succ. Rutæ ℥ ss. Syr. de Artemis. ℥ j. m.

Exhiberi potest ante; inter, vel immediate Paroxysmum.

Haustus Japonicus.

℞ Aq. Sperm. Ranar. ℥ ii. Syr. e Ros. sic. ℥ ii. Ter. Japon. pul. ℥ i. Sacch. Saturni gr. iv. Ol. Cinnam. gut. j. Laud. liqu. gut. xx. m.

Mirificis pollet virtutibus contra Sanguinis Vomitus, Hæmoptoen, Me sium profusionem, & quascunque internas Hæmorrhagias.

Haustus Lacteus.

℞ Vitel. Ov. N. j. Sacch. candi rub. ℥ vi. Aq. Ros.

Ros. rub. ℥ j. Lactis ℥ iv. Ol. Nuc. Mosc. gut. i. Optime commisceantur.

Sumatur mane pro Jentaculo, & vesperi pro Cœna, quotidie per longum tempus; ad Febrem Hecticam, Sudores nocturnos, & Atrophiam, non a Pulmonum ulceratorum, sed a Sanguinis ipsius acris, & fermentescibilis, vitio ortam.

Hauslus Nitrosus.

℥ Aq. Papav. errat. ℥ iii. Sal. Prunel. ℥ i. Syr. Viol. ℥ i. m.

Sanguinem refrigerio perfundit, ejusque lentorem incidit, & Obstructiones, Inflammationesque innatas, extinguit; Sitim sedat; Urinam movet. Vallet præcipue contra Pleuritidem, Peripneumoniam, & Febres Inflammatorias malignitatis expertes.

Hauslus Oleosus.

℥ Ol. Lini (non rancidi) ℥ iij. Ol. Anisi gut. iij. Syr. Capil. Ven. ℥ j. Spir. Sal. Armon. gut. xij. m.

Ad Pleuritidem (cum cruento sputo) Peripneumoniam & Asthma (Venæsectionibus debitis non neglectis)

Ab assumpto Oleo, horam absteineat æger a quibuscunque Liquoribus: secus enim Oleum illis supernatans in Ventriculo, Nauseam excitabit; exindeque per Vomitum rejicietur.

Oleum recens extractum requirimus, quia palato gratius non adeo nauseam excitat; sed inveteratum & rancidum potius eligere debemus, quia potentius digerit, & expectorat.

Delicatis vero si recens parari nequeat, istud (ut habet Etmullerus) ad solem depurandum & ita reservandum est, nempe ℥ Ol. Lini expr. Aq. tepidæ ana Concutiantur bene invicem, & quantum possibile commisceantur; postea relinquuntur in sole;

&

& semper quod in fundo est separetur, hocque toties donec Oleum purificetur.

Audivi Oleum optime depurari posse, libræ uni Olei addendo ℥ j. pul. Salis Nitri, & simul in phiala sursum deorsum agitata, diu & fortiter conquassando.

Haustus Purgatorius communis.

℥ Aq. Ceras. nig. ℥ iiss. Aq. Epidem. Cinnam. fort. ana ℥ ij. Syr. de Mecon. ℥ j. m.

Frequentissimi usus est, ad Dolorem pacandum, & Somnum conciliandum.

Haustus Purgator. Refrigerans.

℥ Aq. Papav. Rhæad. ℥ ij. Aq. Sperm. Ranar. Syr. Linton. ana ℥ j. Laud. liq. gut. xxv. m.

Ad eisdem usus; præcipue ubi datur Febris, Sitis intermisa.

Haustus Peruvianus.

℥ Aq. Card. ben. ℥ ij. Aq. Epidem. Syr. Garyoph. ana ℥ ij. Ol. Nuc. Mosch. gut. j. Pul. Cort. Peruv. ℥ j. m.

Gratissimus hic modus est exhibendi Corticem ad Febres Intermittentes.

Haustus Pleuriticus.

℥ Pul. Olib. (vel Resinæ Pini) pulv. ℥ j. Vitel. Ov. N. j. Diacod. ℥ vj. Aq. Papav. ℥ j. Aq. Theriac. ℥ fs. Ol. Anisi gut. ij. Sp. Sal. Armon. gut. xij. m.

Haustus Præparans.

℥ Vini Rhen. ℥ iij. Crem. Tart. pul. ℥ j. Syr. e s. Rad. Oxym. Scill. ana ℥ fs. m.

Cap. vesperi Purgationem præcedenti, si Phlegma viscosum Ventriculum & Intestina instat glutinis oblinat.

Hauftus Saccharinus .

℞ Aq. Rosar. Damasc. Cinnam. hord. Sacch. candi rubri ana ℥ii. Dissolve super ignem pro unico Haustu vespertino .

Vires æmulatur Haustus ad Catarrhum : Partibus enim exquisite sensilibus , & irritabilibus , mucorem obducit ; easque contra Rheumatis injurias defendit : Serum tenue incrassat ; & acre obtundit . Ob enormen vero (qua saturatur) Sacchari quantitatem , minime debet iis obtrudi , quorum Ventriculus copiosa phlegmatis viscosi saburra oblinitur , & oneratur .

Hauftus e Salibus volatilibus .

℞ Sal. volat. C. C. ℥ss Sal. Succini gr. v. Vini Canar. ℥iv. Ol. Nuc. Mosc. gut. ii. Sacch. albi ℥ii. m.

Commodissima hæc videtur formula , qua , minimo cum palati offenso , assumi possunt Salia volatilia : atque est plane quoddam Sal Volatile Oleosum extemporanee paratum . Spiritus labascentes , aut prostratos , exsuscitat ; Sanguinem grumescentem dissolvit ; lentescentem incidit ; stagnantem commovet ; sæculentum depurat ; & Urinam ciet . Utilissime præscribitur ad Capitis Gravedinem ; Lethargum ; Paralytin ; Leipothymiam ; Cordis Tremorem ; Pleuritidem , & Hydropem .

Hauftus Saponaceus .

℞ Sapon. Venet. ras. a ℥ij. ad ℥iv. Coq. in Lact. ℥vi. ad ℥iv. Adde Sacch. albi ℥iii. Col.

Detur mane , & quarta pomeridiana , per quadriduum , vel quintiduum , ad Icterus . Valentissimum habetur remedium .

Barbette refert de quadam annos circiter viginti nata, quæ integrum per annum laboraverat motibus Epilepticis, a 7. matutina in horam 9. vespertinam durantibus, cum spuma oris, sine loquela, aut sensu, cui sequentem Haustum bis quotidie propinavit, & mensis spatio sanitatem ei reddidit.

℥ Sapon. Hispan. albifs. ℥ ss. Coq. ex Lact. Vaccivo, & col. ℥ iii. dentur potui.

Haustus Saturninus.

℥ Aq. Sperm. Ranar. ℥ i ss. Aceti. ℥ ss. Succi Urticæ ℥ ii. Syr. de Mecon. ℥ vi. Sacch. Saturni gr. vi. Alum. gr. iii. Sang. Drac. ℥ ss. m.

Ad Hæmorrhagias.

Haustus Stypticus.

℥ Aq. Plantag. Sperm. Ranar. ana ℥ i ss. Aq. Cinnam. hord. Aceti ana ℥ iii. Syr. Nymph. ℥ ss. Croci Martis astring. ℥ ss. Sacch. Saturni gr. v. m.

Quibuscumque Hæmorrhagiis; præsertim Mensium profusioni; & Sanguinis Vomitu, feliciter medetur.

Haustus Variolosus.

℥ Coccinel. integ. ℥ i. Coq. in Aq. Lact. Alexit. ℥ iv. Col. ℥ iii. dissol. Diacord. a ℥ i. ad ℥ i. Diacod. ℥ vi. Ol. Nuc. Mosc. gut. j. m.

Haustus contra Vomitum.

℥ Aq. Cinnam. fort. Syr. Limon. ana ℥ ss. Sal. Absinth. ℥ j. Ol. Nuc. Mosc. & Caryoph. ana gut. j. Laudan. liq. gut. xx. m.

Expertissimum, utilissimum, & raro fallax remedium. In Colica cum Vomitione enormi, & Astrictione alvi pertinaci, addere potes pul. Rhab. ℥ ss. & reiterare, donec operetur.

Hydrogal. Chartacei ℥ ij

℥ Chartæ Scriptoriæ optimæ Schedas N. iv. Panes biscoctos Neapolitanos N. ij. Aq. ℥ ijs. Coq. ad ℥ ifs. Col. adde Lactis ℥ ifs. Coq. iterum ad ℥ ij. & adde Nuc. Mosch. rasæ, & Sacch. albi q. f. m.

Edulcorat, incrassat, obstipat: In specie, Sudoribus matutinis, Diarrhœa, & Mensium immo-dico fluxui laborantibus succurrit.

Hydromel Asthmaticum.

℥ Flor. recent. Digitalis ℥ fs. His Affunde Aquæ font. calentis ℥ ij. Arcte claude in olla invitreata nova, postredie exprimendo cola. Hujus ℥ ifs. ad-junge f. a. Gum. Ammon. (Aceti ℥ iv. soluti) ℥ j. Mel-lis ℥ iv. Tinct. Benzo. ℥ ij.

Cochleatim assumatur, addendo pro re nata Sp. Sal. Armon.

Hydromel Calceum.

℥ Aq. Calc. ℥ viij. Lig. Gajaci, Sassafr. ana ℥ ij. Sem. Carui, Coriand. ana ℥ fs. Glycyrrh. ℥ j. Passul. Malacens. ℥ ii. Fiat maceratio frigida per in-tegrum diem; liquori transcolato adde Mellis ℥ viii. m. super lentum ignem.

Lixivium Calcis sale gaudet sui generis egregio, a quo præcipitatis acris (tum Muriaticis, tum Acidis) sanguinis particulis, tota massa mitescit, atque inde facilius novum chylum amplectitur, & in propriam naturam subigit; quo fluxio chyli ad partes Ulceratas fit minor; & consequenter expeditior fit sanatio Ulcerum.

Hydromel cum Cerasis.

℥ Aq. font. ℥ xij Mell. ℥ ij. Ad perfectam des-pumationem coctis adjice Succu Cerafor. acidulor
℥ ij.

℞ ij. Rursus bulliant parum, spumam accuratissime auferendo.

Saporis erit jucundissimi, & pro potu ordinario inserviat.

Eodem plane modo, conficies e Succo Citri, aliisque Succis gratis & acidis, inquit Dr. Lasher.

Hydromel. Diuretici ℞ ii.

℥ Rad. Rubiæ Tinct. Fænic. ana ℥ i. Petrosel. ℥ ii. Bac. Lauri, Junip. ana ℥ ss. Sem. Dauci sylv. Fænic. dulc. ana ℥ ii. Coq. in Aq. font. ℞ iiss. Col. ℥ xxviii. adde Succu Parietar. Mellis ana ℥ iv. Percoq. ad despumationem.

Hydromel Diuretico-Lævigans.

℥ Rad. Alth. ℥ ii. Fænic. Petrosel. ana ℥ i. Herb. Malv. M. ii. Passul. Malacens. ℥ i. Glycyrrh. ℥ ss. Coq. in Aq. Hord. depur. ℞ iii. ad ii. In col. dissol. Gum. Arab. ℥ i. Mellis ℥ iii. Coq. ad despum.

Dof. ℥ iv. cum totidem unciis Vini albi, ter in die

Hydromel Joelis.

℥ Rad. Zedoar. ℥ ss. Gum. Ammon. (non col.) ℥ ii. Flor. Sulph. ℥ iii. Mellis despum. ℥ ii. Aquæ ℞ i. Coq. (non despumando) ad ℥ xii. sub finem addendo Croci gr. xii. Quando friget, col.

Potenter admodum incidit, eliquat, & educit Phlegma viscidum, Ductus Pneumonicos infarciens, exindeque Orthopnæam, & Asthuma humidum inferens. Utrum vero conveniat in Asthmate sicco, convulsivo, febrili, nondum satis habeo perfectum: sed verisimile mihi videtur quod in isto rerum statu, Sanguinem nimis effervesfacere, humorum organum concitatur, & consequenter Paroxysmum intendere potest. Patienti sæpius propinetur cochl. j. vel. ij.

1. *Hydromel. Pectoralis* ℥ ii.

℥ Glycyrrh. ℥ ii. Passul. sol. expurgat. ℥ iv. Coq. in Aq. Hord. depuratæ ℥ iii. ad ℥ ii. Col. adde Mellis ℥ ii. Coq. ad despumationem.

2. *Hydromel. Pectoralis* ℥ ii.

℥ Hord. perl. Passul. sol. exacinat. ana ℥ ss. Fic. N. iv. Rad. Liquirit. ℥ ii. Enulæ, Ireos Florent. Cal. arom. Herb. Nicot. sicc. ana ℥ i. Tuffilag. Hed. terrest. Erysimi, Saniculæ ana M. j. Sem. Fenic. dulc. & Anisi (sub finem addit.) ana ℥ ii. f. decoct. in Hydrom. simpl. ℥ iii. ad ℥ ii. Col.

Æque fere incidit, & expectorat, ac superius illud Joelis: sed insuper, validius emollit; lubricat; digerit, & maturat. Usui erit beneficio in Tussi profunda, & laboriosa quando scilicet Thoracis intimi recessus crupa lentescuntque Pituita obfecuntur, & aggravantur. In Catarrho autem febrili, tenui, & acri, per glandulas gutturales perpetim depluente, omnino noxium esse reperietur, propterea quod Humores nimium fundendo, calefaciendo, & tumultuarie exagitando, Affectum certo certius plurimum augebit. Dentur ℥ iii. calide ter in die.

Hydromel. Simplicis ℥ iv.

℥ Aq. puræ font. ℥ iv. Mellis ℥ ss. Coq. ad perfectam despumationem.

Aliqui parant cum Aquæ ℥ v. & Mell. ℥ i.

Hydromeliti cuilibet composito conficiendo infervire potest; & rarius usurpatur per se: Nihilominus fat congruum videtur Asthmaticis, durante paroxysmo, in potum ordinarium; & diuturna Tussi laborantibus.

Mel constat ex principio dulci, viscido manifesto;
&

& acri volatili latente. Ab Acredine detergit, & siccat; A Visciditate digerit, & sanat.

Zvvelferus Mellis depurationem per violentas cocturas maxime improbat, solam simplicem per manicam Hippocratis colaturam, in loco moderate calido, admittit, & laudat. Ita sine omni coctione aut despumatione, Mel purissimum, suo inesse naturali durabile, propriisque virtutibus prægnans, asservari posse ac deberi affirmat.

Si vero multum coquatur, exinde fiet, ut Cera & Propolis illi intimius permisceantur, nunquam post a Melle amplius ex toto separabilia, quin impuritas maxima, ingratusque sapor & odor, Melli impressa, maneant tenaciter, decies licet clarificetur.

Atque afferit totam Mellis substantiam in bullas & nihilum tandem abire posse (præcipue superinfusa sæpius aqua) si immoderate & sæpius decoquatur.

Hydromel de Symphro.

℥ Rad. Symph. maj. ℥ iv. Herb. Plantag. M. ii. Sem. Papav. alb. Hyoscy. ana ℥ ii. Coq. in Aq. Hord. depur. ℥ iii. ad ℥ xxviii. Col. dissol. Mellis ℥ iv. Sacch. Saturni gr. xxiv. Cum refrixerit adde Album. Ovor. convals. N. iv. Optime commisceatur.

Ad Hæmorrhagias quascumque dentur ℥ iv. pro dosi.

Infusi Amari ℥ iv.

℥ Aq. destill. ℥ iv. Spir. Vini ℥ ss. Sal. Tart. gr. 32. Rad. Gent. ℥ iii. Summit. Card. ben. Centaur. min. Fl. Chamæm. ana ℥ vi. Infunde in Balneo 12. horas & col.

Propinare soleo vel per se; vel cum Vino Amaro ad hunc modum.

℥ Infusi & Vini Amari ana ℥ ss. vel.

℥ Infusi Amari ℥ xii. & vini Amari ℥ iv. m. Dof.
Cochl. vi. vel viii. bis de die.

Infus. Amar. Chalybeati ℥ iv.

℥ Aq. Lact. Alexit. ℥ i ss. Ment. Gent. Comp.
Lubric. Magist. ana ℥ iv. Rad. Gent. ℥ iv. Summit.
Card. ben. Centaur. min. Fl. Chamæm. ana ℥ viii.
Infunde calide per noctem. Col. ℥ ii. adde Vini Cha-
lyb. ℥ ii. m.

Infus. Antbelminthicum.

℥ Sem. Santon. contuf. ℥ ss. Aq. Ment. ℥ iv. Gent.
Comp. Cinnam. ana ℥ ii. Infunde calide hor. j. Col.
adde Syr. e Cich. cum Rhab. ℥ ii. Ol. Nuc. Mosc. gut.
ii. m.

Sumat Puer cochl. ii. bis in die per tres dies; dein-
de propinetur Catharticum.

Quoniam Pueri Amara non admittunt, Instru-
mento, quo os divaricatur, (supinis fasciola ipsis
violenter detentis, ore distento) per Clysteridium
quoddam (fistula non fragili munitum) invitis,
Amara quanto plus fieri potest intimius transmissa
injiciamus, inquit Ægineta lib. 4. cap. 57. p. 384.

Infusum Araldinum.

℥ Herb. Digital. Herb. Polypod. querc. ana ℥ iv.
concis. & in ollam fictilem invitreatam conjectis affun-
de Aquæ font. ad trium digitorum transversorum su-
pereminentiam. Deinde vase bene clauso macerentur
remisso calore per integrum diem: & coletur cum le-
vi expressione, ut liquor perstet Cerevisiæ colore
limpidus.

Ad Morbos Convulsivos percurandos, dentur ve-
sp. & mane, Adultis cochl. v. & Infantibus cochl. j.

Infusum Arthriticum.

℥ Chamæpit. sicc. contuf. ʒ j. Flor. Lavend sicc. Theriacæ Venet. ana ʒ ss. Vini rub. generosi ℥ ij. Macera duas horas super prunas candentes, & col. Ad Affectum a Ventriculo depellendum propinetur ℥ ss. & repetatur dosis, quoties præfenti Medico vifum fuerit.

Infusi Cardiaci ℥ j.

℥ Conf. Ros. rub. ʒ i. Conf. flor. Borag. ʒ ii. Cort. Citri cond. ʒ vj. Affunde Aq. Borag. ʒ ix. Aq. Ulmar. ʒ iii. Aq. Ros. Dam. ʒ ii. Misce diligenter in mortario marmoreo; macera frigide horam unam; & col. adde Succi Chermes ʒ ss. Succi Limon. ʒ i. Syr. e Rubo Idæo ʒ ss. Trajice per manicam Hippoc. & f. liquor. clarus.

Sanguinis nimis inflammabilis fervores & impetus restringit, & sedat; simulque Spiritus atrabiliaria nube obfuscatos, & depressos, clarificat, & levat. Solatium affert gratum Febri ardente, Affectu Hypochondriaco, & Melancholico laborantibus. Bibat patiens ʒ iv. ter de die.

Infusi Cephalici ℥ iiiiss.

℥ Sterc. Pavon. albi ʒ iv. Millep. contuf. ʒ j. Aq. Ceras. nig. Vini albi ana ℥ iiss. Infunde 24. horas frigide; col. per manicam clarificatæ adde Aq. Langii ʒ iii. Sp. Lavend. comp. ʒ iiss. Ol. Nuc. Mosc. gut. iij. Syr. Pæon. comp. ʒ vi. m.

Cerebri meatus, fæculentiis obstipatos, & impeditos, referat; eisque Tonum flaccidum, & coniventem, roborat. Spiritus animales, copula heterogenea onustos, & irritatos, defæcat; eosque imbecilles, & nutantes, reficit. Capitis demum nubila & tenebras discutit; illique sudum serenum & claritatem

tatem feliciter conciliat. Utimur ergo auspicato ad Idiopathicum Capitis Dolore; Vertiginem; & Scotomiam; exhibendo scilicet ℥iv. mane & sero.

Infus Chamæmeli ℥ij.

℥ Aq. destill. ℥ij. Spir. Vini ℥iv. Sal. Tart. ℥ij. Flor. Chamæm. contuf. ℥ij. Infunde super cineres f. a. & cola.

Vide Decoct. Febrif. Amar.

Infus. Colicum.

℥ Rad. Zedoar. Contuf. ℥ij. Vini Canar. Spir. Vini com. ana ℥ss. Macera leni tepore 12. horas. Col. adde Ol. Junip. gut. xvj. Ol. Garyoph. gut. iv. Sacch. albi ℥j. m.

Infus. Epilept. ℥ij.

℥ Visc. arbor. concif. & contuf. ℥iv. Succu Rutæ ℥j. Spir. Vini com. ℥iv. Aq. font. ℥xxvii. Sal. Tart. ℥ii. Infunde leni tepore 12. horas: col. per subsid. depur. adde Syr. Pæon ℥iv. m.

Infusum Hispanicum.

℥ Aq. font. ℥iij. Sal. Tart. ℥ss. Croci (minutum forcipibus conscissi) ℥ss. Succu Glycyrrhizæ Hispan. (in tenues lamellas redacti) ℥j. Digere calide, & clausæ, 24. horas, & col.

Edulcorat, maturat, incidit, expectorat. In De-fluxione tenui, e Gulæ Glandulis transudante, ves-peri præcipue repetente, & molestissima Tussi ve-xante, propinetur ℥ss. frigide singulis noctibus le-ctum ingressuro. In Tussi vero Pectorali, quæ vel a lymphæ acri in Pulmonum Bronchia, aut Appen-dices lobulares, perpetim suffusa; vel a materia cras-sa ibidem deposita, obstruente, & aggravante, na-tales ducit; ℥iv. calidissime absorbeantur Aurora &

Vesperis quotidie . In Febricula Catarrhali , cum hœrripilationibus , & æstibus se mutuo excipientibus , & vage recurrentibus ; Capitis hebetudine ; Oculorum rubore ; Aurium tinnitu ; & copiosa tenui Narium Destillatione , stipata ; pitiffetur calide (instar *Coffee*) frequenti repetitione ad libitum ; frigus interim curiose cavendo .

Infusi Purgantis ℥i.

℥ Sennæ ℥i. Tart. albi. pul. ℥ss. Aq. flor. Sambuci, Vini albi ana ℥ss. Infunde tepide & clausè in vase vitreo (non autem æneo) xii. horas ; col. claræ ℥xii. adde Syr. e Cich. cum Rhab. ℥iv. Ol. Anisi, & Ol. Nuc. Mosc. ana gut. ii. m.

Senna (inquit Sylvius) blandum est medicamentum , si aut in substantia , aut Infuso exhibeatur , non autem , si decoquatur : tunc enim tormina solet producere ; præsertim iis , qui humoribus scatent Austeris , aut Acidis . Hoc Infusum tam Pueris , quam Adultis (mutata tantum , pro ætatis ratione , dosi) bene convenit : benignissime enim , & tamen efficacissime , operatur . Sin vero ulterio adhuc stimulo opus fuerit , grana aliquot Scammonii Sulphurati singulis dosibus possunt adjici . Adultis communiter ℥iv. vel ℥v. exhibeantur . Atque hinc dosis junioribus proportionata facile supputari potest .

Infusi Reserantis ℥ij.

℥ Fol. Ficus virent. ℥i. Rad. Bellid. min. ℥vi. Rad. Contray ℥ii. Aq. font. ℥ii. Spir. Vini com. ℥ii. Sal. Tart. ℥j. f. Infus. calida & clausa s. a. Col. edulc. Sacch. q. s.

Ad Sanguinis compagem nimis strictam reserandam .

Infusum Rhabarbari Compositum.

℥ Rhabarb. ℥ ii. Miobalan. citr. ℥ i. Sal. Absinth. gr. xv. Aq. Plantag. & Aq. Cinnam. fort. ana ℥ ii. Infunde tepide & claufe per noctem; col. adde Ol. Anifi gut. j. Syr. Ros. Sol. ℥ fs. vel ℥ vi. m.

Aliquando ad hunc modum præfcribo.

℥ Rhab. incis. ℥ ii. Sp. Vini ℥ i fs. Aq. Cinnam. ℥ i. Infunde horam j. super prunas candentes; col. adde Syr. Ros. Sol. ℥ i. Ol. Nuc. Mosc. gut. i. Pul. Rhab. ℥ fs. m.

Materiam Intestina laceffentem evacuat; Tormina compescit; Flatus dissipat; Viscera roborat; eorum lubricitatem corrigit; Tonumque stabilis; atque ita omnibus instruitur requisitis ad Diarrhœam rite & rationabiliter sistendam, & curandam.

Infusum Rosatum.

℥ Conf. Ros. rub. ℥ iv. Ol. Sulph. gut. 48. (vel q. f. ad idoneam aciditatem) Aq. font. ℥ ij. Macerentur calide in vase vitreato per noctem, & col. per Manicam.

Idem facit, ac Tinctura Rosarum; nempe Sanguinem ardentem refrigerat æstuantem cohibet; acrem corrigit; attenuatum incrassat; Bilem temperat; Sitim explet; Ventriculum reficit; Appetitum restaurat; & moderate astringit. Julapium est satis gratum, & utile in Febribus ardentibus, & malignis; in Hæmorrhagia narium; Hæmoptysi; Vomitu cruento; Diarrhœa biliosa; Dysenteria; Mensium fluxu; Pica; & Abortus periculo. Dantur ℥ iv.

Eodem modo paratur Infusum Lujulatum, aut Violatum, ex Conserv. ℥ iv. & Aq. font. ℥ ij.

Contra Æstum Ventriculi, & Sitim in Febribus.

Infusum Rosatum Comp.

℞ Flor. Ros. rub. sicc. Flor. Balauſt. ana ℥ ij.
Cort. Querc. ℥ ss. Aq. font. ℥ ij. Infunde calide xii.
horas; col. adde Aq. Cinnam. hord. ℥ iv. Sacch. al-
bi ℥ ii. Ol. Nuc. Mosch. gut. ij. m.

Potentèr astringit; ideoque conducit in Diarrhœa,
& Hæmoptysi; sed quoniam damnose ab imperitis,
aut incogitantibus, usurpari poterit; duas hic, ob-
servatu dignas, lubens adjiciam Cautiones.

Primo, In Alvi fluxus symptomatitico, si Febris
acuta morbus sit primarius; tutius est exquisitis Ale-
xipharmacis arduum hoc negotium aggredi, quam
perperam adhibitis Astringentibus, & Opiatis, hu-
mores malignos concentrare, Sanguinis depuratio-
nem inhibere; Spiritusque vacillantes dejicere.

Secundo in Hæmoptysi, postquam jam actu sistitur
Sanguinis eruptio; dum Cruor grumofus, aut San-
guis extravasatus Pulmonibus restat; pessime audiunt
Astringentia; quatenus nempe Excreationem impe-
diant; Suffocationes; Anhelitus interceptionem;
Febres vehementissimas; inflammationes partis; &
subinde Mortem accersant. Dos. ℥ iij. vel ℥ iv. repe-
tendo donec Intentioni satisfiat.

Infusi Rubri ℥ viij.

℞ Diascord. ℥ ss. Coccinel. ℥ ij. Garyoph. ℥ j.
Vini rub. Lisbonensis ℥ vj. Cinnam. ℥ ij. Stent. 2.
horas (obturato vase) super cineres calidos. Col. ad-
de Syr. Cydon. (vel de Mecon.) ℥ iiss. m.

Pro duabus dosibus contra Diarrhœam.

Infusi Styptici ℥ ij.

℞ Rad. Urticæ urentis ℥ iv. Sal. Prunel. ℥ ss. Suc-
ci Urticæ ℥ ij. Aq. font. ℥ ij. f. Infusio calida 12. ho-
ras: Col. adde Syr. Alth. (vel de Mecon.) ℥ iv. m.

Infusi Traumatici ℥ ij.

℥ Caulium virid. Solani lignosi concis. ℥ iv. Cocinel. ℥ j. Vini albi ℥ ij. Infunde calide, & claufe, per noctem; col. adde Syr. Hed. terreft. ℥ iv. Ther. Ven. ℥ fs. m.

Singulare est experimentum ad Cafum ab alto, & Contufione: Cruorem quippe extravafatum, & grumefcentem, mirifice diffolvit; in mafsam fanguinis circulantis denuo propellit; atque illinc partim per Diaphorefin; partim per Diurefin; partimque nonnunquam per Catharfi, & fpecifice operatur, ut aliquando (non fine ftupore) notavi Urinam, ad hujus ufum, reddi propter grumos folutos, abforptos, & Sero commiftos) plane nigricantem. Affumatur ℥ vi. bis, vel ℥ iv. ter in die.

Infus. Urticæ.

℥ Rad. Urticæ recent. ℥ iv. Herb. Urticæ ℥ ii. Sem. Urticæ, Dauci fylv. Anifi, Cymini ana ℥ fs. Aq. calentis ℥ iv. f. Infus. calida in furno x ii. horas. Liquoris (colati, & per decidentiam a craffamento liberati) ℥ xxviii. diffolve Gum. Arab. ℥ ii. Alum. crudi gr. xxxii. Syr. Boyl. (vel Diacod.) ℥ iv. m.

Contra Urinam cruentam, atque Renum & Veficæ Ulcera, propin. ℥ iv. pro dofi.

Infus. Zedoar. Comp.

℥ Rad. Zedoar. Cal. Aromat. ana ℥ fs. Sem. Carui, Fænic. d. ana ℥ ij. Nuc. Mosc. Cardamomi, Croci ana ℥ i Garyoph. Gran. Parad. ana ℥ f. Aq. Lact. Alexit. ℥ i. Aq. Ment. ℥ fs. Aq. Cinnam. ℥ iv. Aq. Gent. comp. Absint. comp. ana ℥ ii. Maçerentur in calore Hypocaufti per diem naturalem; col. adde Spir. Lavend. comp. Spir. Sal. Armon. ana ℥ ii. m.

Stomachicum, & Cephalicum est. Valet contra

Egredie extinguit Inflammationes externas, Erysipelas, &c. calidasque cutis Eruptiones repellit.

Lotio ad Eruptiones.

℥ Vitrioli virid. Anglic. ℥ij. Alum. crudi ℥ss. Coq. in Aq. font. ℥ xvj. ad ℥ xij. continuò despumando. Loquor clarus perfecte depuratus in lagena vitrea diu potest asservari.

Lotio ad Erysipelas.

℥ Spir. Vini ℥ ss. Sacch. Saturni ℥j. m. Experius laudo.

Lotio Facialis.

℥ Litharg. Argenti pul. ℥ ss. Aceti ℥ iv. Coq. ad tertias; & in alio vase coq. Alum. & Salis ana ℥ss. in Aq. Ros. ℥ ss. ad despumationem: dein misce utroque liquores.

Maculas dispungit; Fermentum fædum cutaneum destruit; Materiam repellit, & intus adigit; porosque occludit, ne denuo repullulescat. Facies bis in die lavetur; blandè confricetur; & per se succari sinatur.

Lotio Mercurialis.

℥ Pul. Mercur. sublim. ℥i. Pone in vase stanneo cum Aq. ℥ iij. Stent 24. horas) cum spaluta lignea subinde agitando) donec liquor nigrescat, ac ita perftet; tancm coletur per chartam, ut fiat liquor limpidus.

Mercurius sublimatus probetur, si affricetur illi Sal Tartari; vel in eadem guttæ aliquot Olei Tartari per deliquium affundantur: tunc enim Mercurius sublimatus (alias candidus) si est legitimus, flavus fit; cum contra, si de Arsenico is participet, fiet nigerimus.

Medicamentum hoc contra Turpitudinem quamcumque Cutaneam insigniter juvat; quatenus nempe humores intra poros, & foraminula (ut minutissimi

ma) impactos expedit; Salium & Sulphurum combinationes inveteratas, & pertinaces, dissolvit; totamque ubi applicatur cutim, quoad meatus ejus male conformatam, restituit, & $\epsilon\upsilon\gamma\epsilon\omega$ facit: quapropter non tantum ad Faciei maculas abstergendas; sed etiam ad Pustulas, & Ruborem ejus; nec non ad Affectus Erysipelæ $\alpha\delta\epsilon\iota\varsigma$, & Puncta in facie nigricantia tollenda, & Animalcula ibi nidulantia necanda, utile est.

Attamen aliquando male cedit, namque Hydragryri particulæ una cum Salibus (a quibus in minutias dividuntur, acuunturque) Faciei applicatæ, materiam inde noxiam, & defædatoriam, poris excutiunt, ac depellunt; eam vero intus repercussam insequuntur, & propediem Sanguini, & Nervis (quorum crases lædunt) se facile insinuant: quinimo horum commeatu, sæpissime Cerebro, & nonnunquam Præcordiis, Dentibus & Partibus aliis virulentiam suam, non raro postea in debilem, imprimunt.

Hoechsteterus Dec. 3. Cal. 4. p. 233. asserit, quod Rumlerus Decocto usus Diaphoretico, & Diuretico, ut Mercurium nimis illitum, in cura Luis Venereæ, propulsaret.

℥ Rad. Enulæ Camp. ℥ ii. Rad. Fœnic. ℥ iiss. Vini ℥ iiss. Infusa per diem naturalem coq. ad caesum tertie partis. ℥ ii. col. in partes iv. Bibat partem unam mane, & alteram vesperi; ac sudet copertus; & exhibit Sudor citrinus; qua potione utendum, donec talis color non videatur amplius. Quidam Theriaca, ejus loco, utuntur.

Est ubi Mercurius; licet Sanguinem haud subintret, tamen phlogosin maculosam tumoremque acrem, & periculosum, externe concitat.

Hoc in casu (venæ sectione nequaquam omissa) foveatur pars Lacte calido. Decocto Glycyrrhizæ & Malvæ; & postea sequenti.

℥ Aq. Calc. ℥ xiv. Sp. Vini ℥ ii. Troch. alb. Rhaf. ℥ ss. m.

Wepferus de Cicuta aq. cap. 20. p. 290. hæc habet. Memorabile est quod tradit Kunkelius, nimirum cuidam tenellæ ætatis contra Pediculos suafum fuit Linimentum.

℥ Mercur. dulc. ℥ ij. Nercur. vitæ ℥ j. Ungu. Pomati ℥ j.

Pharmacopæus imperitus, loco Mercurii dulcis, permiscuit Sublimatum: inde Caput valde intumit cum Inflammatione, ut brevi infanti pereundum fuisset, nisi a Medico intellexisset præsentem antidorum Lixivium forte esse: quo cum linteo applicito, brevi convaluit: ita tamen ut Capilli deciderint.

Lotio Pedalis.

℥ Capit. Papav. albi (cum Sem. contus.) ℥ iv. Fol. Salicis, Herb. Lactucæ, Malvæ, Viol. ana M. ij. Coq. in Aq. & Lact. ana ℥ v. ad ℥ viij. Col. dissol. Nitri ℥ iv. m. In Pelluviis ponatur.

Æger in hac calentissima facta immisissis pedibus sedeat per horam dimidiam; deinde lectum petat; & quieti se componens somnum expectet.

Joel vult, ut post Lotionem Plantæ pedum Sale & Aceto simul mixtis asperius confricentur; & Plantæ calido asseri querno applicentur; mirifice enim, ea ratione, fluentes ex Cerebro humores deorsum evellantur.

In Febribus plurimum æstuosis, quando Sanguis acer, fervidus, & ebulliens, impetu facto, Cerebrum tumultuarie petit; & Spiritus accendit, inque Distractiones, & Furias agit; unde Capitis ardor, susurri, bombi, strepitus, conturbatio inexplicabilis, truculentæ rerum imagines, terror, furor, & Vigilæ concitantur; in hoc

inquam casu Pediluvium, potentia frigidum, & actu calidum, suppetias afferre potest; propterea quod Sanguinis motum Inferiora versus sollicitet; nec tamen eum magis accendit; & conturbat; sed potius e contra, refrigerat & sedat.

Sciendum enim est primo; in Corpore nostro, duos plane distinctos esse Sanguinis Magnos & Provinciales, Circulos; unum nempe per Arteriam Ascendentem in partes supra Consitas; atque alterum per Descendentem, in subter fitas. Secundo, Quo rapidius, & pleniori fluente, Sanguis in Inferiorem provinciam irruit; eo placidius; & minori rivo in oppositam superiorem influere necesse esse; & e contra. Atque hoc fundamento nititur rationalis doctrina de Revulsione Universali.

At vero hic summe notandum, quod in Febribus mali moris, quando Sanguis non violenter effervescit, & irruit; sed potius Cerebrum vix satis irrigat & vivificat; etiam & quando Spirituum inopia, abrupta series, ab invicem distractior & dissipatio, Vigilias & Deliria pariunt; in hoc, inquam, casu, Pedum Lotio prorsus noxia esse deprehenditur; quia Circulum Inferiorem quo magis adauget; eodem dimenso Superiorem minuit; exindeque Cerebrum sanguine & Spiritibus defraudat.

Masticatoria.

℞ Pul. Rad. Pyreth. ℥ ss. Mastich. ℥ ij. Ol. Garyoph. Origani ana gut. iij. Oxym. Scill. & Cera ana q. f. f. Pilæ justæ magnitudinis.

Conveniunt in Catarrhalibus Capitis, & vicinorum locorum Affectibus; item in Uvulæ prolapsu, Dentium doloribus. Licet non immediate evacuant e Cerebro, quia tamen lympham evacuant, & a Cerebro avertunt, secundo opem ferunt in Cepha-

phalalgia, Hemicrania, Apoplexia, Paralyſi, Lethargo, &c.

Sæpe etiam Sternutatoriorum vicarii ſunt, ubi eam minus tuta ſunt; & nihilominus ſeri uberius evacuatio per Nares, aut loca vicina, immediate inſtitui debet.

Mel Paſſulatum.

℥ Uvar. Paſſ. Malacenſ. a ſtaminibus, & acinis mundat. ℥ ij. Uvar Corinth. lot. ℥ j. Jujub. ℥ ſs. Terantur in mortario. Coq. in Aq. Hord. q. ſ. f. Exprefſio fortis, cui per ſubſidentiam depur. & ruruſus col. adde Mellis deſpum. & Sacch. cryſtal. ana ꝥ iv. Coq. lento igne, & reduc. ad Mellis conſiſtentiam.

Inter Peſtoralia In craſſantia, & Demulcentia præſtantiora, locum habere meretur.

Mel Paſſulatum juxta Maſerne.

℥ Uvar. Paſſarum ℥ iv. Aquæ ℥ x ij. Macerentur horas 24. Deinde coq. ad remanentia tertiæ partis. Col. & colatura decoquatur ad Mellis conſiſtentiam.

Paſſulæ Solis dictæ propter Tartaream Aciditatem cum Saccharino Dulcore delectabiliter combinatam, magis quam Malacenſes palato gratificantur, Sitim alleviant; Obſtructiones ex pediunt, atque in ſiticulafa Febre, & Affectione Hypochondriaca commodius uſurpantur

Malacenſes rarius quidem præſcribuntur; ſed tamen illas alteras Mucagine medicamentoſa longe antecellunt; atque eo nomine, in Morbis Peſtoralibus, & ubicunque vel Partes leniendæ, & lubricandæ; vel Serum acre crudum obtundendum, aut maturandum, venerint, multo expetibilioreſ ſunt habendæ.

Mel Pectorale.

℥ Mellis ℥j. Rad. Enulæ, Glycyrrh. ana ℥j.
 Sem. Cymini, Anisi, Fænic dulc. Flor. Sulph. ana
 ℥ss. Ponantur omnia in vase figulino invitreato ℥vj.
 capaci: pasta obducatur; & in furno (post panes do-
 mesticos extractos) xij. horas coquatur: per colum-
 liquor clarus (fæcibus in fundo relictis) decantetur.
 Dos. cochl. j. sæpe.

Mistura Acovistica.

℥ Tinct. Castor. ℥ij. Ol. Salv. Rorismar. Ga-
 ryoph. Major. ana gut. ij. m.

Auris partes internas roborat; Tympani laxatum
 tonum restituit; Nervum Auditorium obstructum
 aperit; Spirituumque comneatum liberiozem allicit:
 Multum valet contra Tinnitum, & Surditatem. Sin-
 vero Auris cerumine & sordibus inferciatur, ante
 hujus usum debet, ope liquoris appropriati, per
 syringam injecti, repurgari. Gut. ij. Cõtone, vel
 Lana exceptæ, in Aurem immittantur; & singulis
 diebus vesperi renoventur.

Aliquot (ex Sennerto) regulas generales, in
 omnibus Aurium morbis curandis observandas, pro-
 ponam.

1. Medicamenta quæcunque Auribus immituntur,
 sint Tepida; non intense Calida, vel Frigida.

2. Nova Medicamenta non imponantur, nisi Au-
 ris a sorde præcedentis Medicamenti optime expur-
 gata sit.

3. Una vice ij. vel iv. guttas immittere sufficit.

4. Post Medicamenti in Aurem immissionem,
 æger super Aure sana jaceat.

5. Auribus immittenda ne sint valde Unctuosa,
 aut Viscosa.

6. Caput in omni Surditate diligenter roborandum, tum Internis, tum Externis.

Et ex Wedelio sequentes.

7. Suffitus magis exsiccant; Vaporosa humida magis demulcent: Oleosa & Spirituosa magis discutiant, & roborant; sed in singulis cavendum est semper ne quid nimis.

8. Immissis Topicis, Masticare consultum est, ut magis penetrare possit Medicamentum.

9. Si Aurium adfuerit Tinnitus, Tubæ Aco-
vistica rarius prodesse solet; inquit Nuck. p. 55.

Oleum Amygdalarum amararum in Surditate, & Tinnitu quidem Aurium commendatur; sed ob Aurium anfractus, in hujus usu, cauto optus est. Id enim ad Tympani membranam ubi profluxit, cum haud facile extergi queat, laxat interim Membranam; atque ita gravi Auditui non modo non medetur, sed porro eum auget: Sim. Pauli Quadripat. de Amygd. p. 19.

Mist. Alcalisata.

℥ Coral. rub. in subtile Alcochol lævigando redacti
ʒ ij. Sal. Absint. ʒ ss. Aq. Lactu. Alexit. Ment. Cin-
nam. Gent. comp. ana ʒ ij. Spir. Sal. Armon. Spir.
Lavend. com. ana gut. 80. m.

Contra Vomitum, Angorem stomachalem & do-
lorem, dentur cochl. ij. singulis horis.

Mist. Ammoniaca.

℥ Gum. Ammon. Succu Glycyrrh. Hisp. ana ʒ ij.
Dissolv. s. a. in Aq. Hyssopi ʒ ij. Col. adde Syr. e
Succo Hed. terr. Oxym. simpl. ana ʒ ij. Ol. Anisi gut.
ij. Tinc. Benzo ʒ ij. m.

Mist. Aplopletica.

℥ Bals. Peruv. gut. xxxij. Ol. Nuc. Mosch.
gut.

gut. iv. Ol. Garyoph. gut. ij. Sacch. alb. ℥ ij. Vitel. Ov. Nu. j. Rite commistis adde Spir. Lavend. comp. ℥ j. Spir. Cochl. ℥ fs. Aq. Ceras. nig. ℥ ifs. Aq. Pæon. comp. ℥ fs. Sp. Sal. Armon. gut. xvij. m.

Detur cochleatim.

Mist. ad Arenulas.

℥ Syr. Alth. Ol. Amygd. dulc. ana ℥ iij. Spir. Vini tartarif. (vel Aq. Regin. Hungar.) ℥ ifs. Vitel. Ov. Nu. ij. Ol. Anisi gut. viij. Spir. Sal. Armon. gut. 60. vel 80. m.

Dof. cochl. iij. alternis horis.

Mistura Aromatica.

℥ Tinct. Sal. Tart. ℥ vj. Ol. Cinnam. Garyoph. Nuc. Mosc. ana gut. vj. Piperis, Absint. Ment. ana gut. iv. m.

Vel fieri potest Aromatica volatilis, Recipiendo Tinct. Tart. ℥ fs. Sp. Sal. Armon. ℥ ij. & Olea dicta.

Stomacho apprime utilis est; ejus Calorem, & Robur fovet; Inflationes discutit; Cibi fastidium tollit; Appetentiam excitat; Concoctionem promovet. Dof. gut. xx. vel xxx. ex haustu Vini Canar. vel albi.

Mistura Asthmatica.

℥ Aq. Papav. errat. ℥ ix. Oxym. Scillit. ℥ iij. m. In hoc Affectu ut plurimum deprehendere est, Sanguinem æstuose bullientem; Obstructionem. Bronchiorum phlegmaticam; Constrictionemque fibrarum spasmodicam; quibus omnibus directe it obviam hæc Mistura. Dentur ℥ iv. bis, terve indie, Paroxyfmo urgente.

Infantum Asthma ut plurimum e Ventriculo onerato

rato oritur; dum mucilagines acidæ coacervatæ, & flatulenta turgescencia tumefactæ, irritant orificium superius Ventriculi; unde per consensum firmissimæ connexionis Diaphragmatis, & Musculorum Expirationi inservientium, Pectus tenellum aggravatur. Ab hoc Asthmate, provocato Vomitu, statim liberantur, authore Primerosio Etmull.

Mistura Aurea.

℞ Succi Chermes col. ʒ ss. Syr. Garyoph. & e Rubo Idæo ana ʒ ij. Ol. Nuc. Mosch. gut. ij. Ol. Garyoph. gut. j. Fol. Auri Nu. v. m.

Virtutis magis quam Substantiæ respectu vere Aureum hoc Remedium, tum Matrem, tum Fœtum, singulariter adeo reficit; vigoremque & vitalitatem utrisque impertit; ut si per Mensem ante Puerperium, ad cochl. j. bis in die usurpetur, felicissimum Partum, vividumque Infantem reddere perhibeatur.

Mist. Balsamica.

℞ Bals. Capaiv. ʒ ss. Vitel. Ov. Nu. ij. Syr. albi ʒ ij. Vini albi ʒ viij. m. & col.

Copayba longe nobilissimum esse remedium expertus sum; ac inter Balsama præstantissima primas obtinere dignum judico: Quoniam vero nondum satis pro merito passim omnibus innotuerit; quasdem ejus proprietates hic coram sistere, & breviter explicare lubens sustinebo.

Sapore donatur Amaro, Acri, Terebinthinaceo, admodum penetranti, & in ore durabili: atque licet videatur esse quædam Terebinthinæ species; Urinam tamen Odore violaceo minime inficit; illam vero Sapore manifeste amaro imbuat; ejusque & Seri sanguinis, & Salivæ, muriaticam falsedinem mirifice delet.

Sanguini Balsamicum characterem imprimit, illiusque Cachexiæ, scorbuticæ, rancidæ, & putredinali medetur. Valet (non tantum externe applicatum, sed & internè etiam exhibitum) ad Ulcera sananda; ad paralyfin; Arthritidem. Dorsi debilitatem doloremque, necnon ad Fluorem album, & Gonorrhœam.

Renes, Ureteres & Vesicam, Arenulis. Mucos, aut Pure obstructos, relaxatos, aut Ulcerosos, mirum quantum detergit, firmat, & sanat.

Urinam ciet; ejus Ardorem extinguit: Contentaque cruenta, fæda, & purulenta, præ omnibus (quantum novi) aliis, efficaciter expurgat. Noviquendam, chylum pro lotio excernentem, hujus beneficio integre sanitati restitutum.

Thoracicum juste audit Optimum; Bronchia detergit; Pulmonibus tonum, & sanitatem conciliat; atque (uti opinatus sum) Tubercula cruda dissolvit: Etenim observavi Tusses horrendum periculosas, & Phthisin aperte minitantes, hujus solius usu (ultra omnium expectationem) penitus percuratas; Atque licet intense amarum, & manifeste calidum sit; Hæticis tamen optime convenire notavi; quia falsedinem nempe, & acrimoniam tam potenter domat; putredinalemque inquisitionem obliterat.

Si ad ℥ij. vel ℥iij. pro dosi, sub forma potionis albæ propinetur æque Catharsin molitur, ac ipsa Terebinthina.

Aliqui celebrant ad Diarrhœam & Dysenteriam: de hisce vero Virtutibus nihil adhuc habeo experientia compertum.

Ut finem tandem faciam; Nemo potest hanc Mistruram ullius culpæ causari; nisi forsan id illi vitio verterit, quod palato non nimium adblanditur. Detur cochl. j. mane & vesperi quotidie, per sat longum temporis cursum; si vero alvum justo magis
la-

laxaverit ; vel dosis minuatur ; vel per vices aliquot
 ſubindè omittatur .

Miſt. Baſam. Copbalicæ ℥xij.

℥ Baſf. natural. Peruv. ℥j. Ol. Nuc. Moſch.
 Garyoph. ana gut. iij Roriſmar. gut. vj. Ovi
 vitel. j. Subactis in mortario adde Sacch. alb. ℥ij.
 Spir. Lavend. comp. ℥ij. Aq. Bryon. comp. Pæon.
 comp. ana ℥iſs. Aq. Ceraf. nig. ℥vij. Spir. Sal Ar-
 mon. gut. ſexaginta. m.

Dof. cochl. iv.

Miſt. Baſam. Gileadenſis.

℥ Baſf. Gilead. veri ℥j. Tinct. Benzo. Spir.
 Lavend. comp. ana ℥iſs. Vitello Ov. rite mala-
 xatis adde Syr. Baſf. Tolut. ℥iſ. Vini Malaceni.
 ℥iv. m.

Pro Phthiſis doſi cochl. j. ex Laſte , aliove ido-
 neo vehiculo .

Miſtura Baſamica Nephritica.

℥ Baſf. Copaiv. ℥iſs. Ol. Junip. chym. ℥iſs.
 Vitel. Ov. N. ij. Syr. de Alth. comp. ℥iſs. Aq. Per-
 ficar. ℥x. m.

Nobliffimis donatur viribus ; ad Ulcera inter-
 na ſananda ; ad Arthritidem ; Dorſi debilita-
 tem & dolorem ; Fluorem album , & Gonor-
 rhœam . Uriam ciet ; & Calculos tam ex Ve-
 ficula fellea , quam ex Renibus , pellit , uti nuper ,
 non ſine ſtupore , per experientiam edoctus fui exem-
 plo cujuſdam Artificis in hoc Oppido (ſc. Peters ſiul-
 dia) degentis , qui doloribus Nephriticis & Colicis
 horrendis excruciatuſ ; in motu Convulſivos o-
 mnium membrorum tam fortes incidit , ut a plurimis
 robuſtis viris in Cathedra ſua detineri non

potuerit. Penſitatis morbi Symptomatis, Salia volatilia, & Remedia Antiepileptica fore inutilia credidi, ergo propinare Miſturam laudatam in animum induxi. Aſſumptis plurimis cochlearibus; Urinæ (cum fabulo arenoso) magnam quantitatem reddidit. Atque varios Lapillos (Capparum magnitudine) per anum excrevit; qui procul dubio per Ductum Bilarium ex Vesicula Fellea descendebant: atque ita pristinae ſanitati fuit (plaudentibus Amicis) reſtitutus. Ita Communicator.

Miſt. Balsam. Pectoralis ℞ ij.

℥ Bals. Capaiv. ℥ iv. Bals. Peruv. gut. xvj. Ol. Nuc. Mosch. gut. iv. Ol. Anisi gut. ij. Tinct. Benzo. ℥ viij. Vitel. Ovi j. simul trituro incorporatis adde Syr. Bals. Tolut. ℥ ij. Decoct. Pector. ℥ xxx. m. Dos. ℥ iv. cum. Spir. Sal. Armon. gut. xij.

Miſt Bals. Peruviana.

℥ Bals. Peruv. Ol. Mac. expr. Tinct. Benzo. ana ℥ iv. Ol. Anisi gut. j. Vitel Ovi j. perfecte subactis adde Tinct. Dulc. ℞ ss. (vel Vini Canar. ℞ ss. & Sacch. albi ℥ j.) m.

Balsamus Peruvianus cum Vitello Ovi solutus longe acrior, & penetrantior est, magisque fauces vellicat, quam per se gustatus, inquit Etmuller.

Dos. cochl. j. in vehiculo grato & indoneo.

Miſtura Bechica.

℥ Diacod. ℥ iſs. Mithrid. Diaſcord ana ℥ j. Lohoch. ſan. ℥ ij. Aq. Puleg. ℥ iv. m.

Strenue militat contra Tuſſim, a frigore ſuſcepto contractam, dum adhuc recens est, tenueque rheuma è glandulis expuitur: Incraſſat enim, obtundit, lubricat, ſpirituum irritationes placat, & Diaphore-

phoresin promovet. Detur pro haustu singulari lectum petitorio.

Mist. de Bodo.

℞ Aq. Cinnam. hord. ℥ iv. Aq. Ment. Syr. Myrt. (vel e Ros. sicc.) ana ℥ j. Boli pul. ℥ ij. Diascord. ℥ ij. Ol. Garyoph. gut. j. Laud. liq. gut. xxx. m. pro duabus dosibus.

Intestina confortat, roborat, & moderate; constringit; eorum dolorem, nixusque spasmodicos consopit; humorumque vaporumque acrium radios ad corporis circumferentiam, & foras, per diaphoresin amandat: atque ita ad Diarrhœam symptomatîcam, Hypercatharsinque medicandam, remedium est omnibus numeris instructum.

Quoniam Bolus hanc Misturam ingreditur, arrepta obiter occasione, paragraphum sequentem ex Wedelio (Alcali, & Acidi Patronis legendum) huc transferre fert animus.

Notandum (inquit ille) teste experientia, Terrea & Bilem præcipitare; ac Acidus Succos ipsosque Serosos absorbere: Unde concludi absolute non valet, Ubicunque profunt medicamenta Alcalina, ibi peccare Acidum, testatur enim Experientia, in plurimis ægris & Affectibus, Terrea prodesse, ubi, omnium consensu, Acidum non peccat; sed Bilis regurgitat, & spumescit; quam dissociant, inhihent, & in motu suo præternaturale refrœnant.

Quibus consentaneum est hoc Domini Floyeri experimentum, quod Species Decocti amari, Lixivio e Testis Ostrearum parato incoctæ, Amaritudinem deponunt, & subdulcescunt.

Mist. Cardiacæ Aquosæ ℥ ij. ℥ x.

℞ Aq. Ceras. nig. Aq. Lact. Alexit. ana ℥ xij. Cinnam. hord. Epidem. ana ℥ viij. Aq. Cœlest. ℥ ij. m.

Mist.

Mist. Cardiacæ Edulcorantis ℥vj.

℥ Syr. Garyoph. ℥iv. Syr. e Rubo Idæo ℥ifs.
 Confect. Alkerm. ℥fs. Ol. Nuc. Mosc. gt. iv. m.

Hæ duæ Misturæ ideo sunt excogitatæ, ut compendiose agatur; & exinde subito & extempore Julapium Cordiale dispensetur. Si enim in Officinis præsto semper asservantur; vix horæ minutum exiget tota compositio in hunc modum præscribenda.

℥ Mist. Card. Aq. ℥xfs. Mist. Card. Edulc ℥ifs. m.

Mist. Cardiacæ Oleosæ ℥x.

℥ Vitel. Ov. N. j. Ol. Cinnam. Nuc. Mosc. ana gut. iv. Sacch. alb. ℥fs. Succ. Cherm. ℥ii. Vini Canar. ℥viij. m. col. Ingerantur cochl. iij. in Languoribus.

Mist. Carminativæ ℥j.

℥ Vin. Canar. & albi ana ℥vj. Spir. Vini opt. non rectific. ℥ii. Vitel. Ov. N. j. Sacch. albi ℥i. Ol. Junip. gut. xxxii. Ol. Nuc. Mosc. Carui, Fœnic. Anisi ana gut. viii. m.

Pro Dosi præbeantur cochl. v.

Mist. Carminativæ Anodyne ℥ij.

℥ Rad. Alth. ℥ij. Coq. in Aq. font. ℥ij. ad ℥j. Col. Deinde.

℥ Sem. Anisi, Fœnic. dul. Carui, Coriandri, ana ℥ij. Bac. Junip. ℥fs. Contusis affunde Aq. Rutæ, Puleg. Gent. Comp. ana ℥iv. Bryon. comp. Pæon. comp. ana ℥ii. Macerentur in vase clauso, & loco tepido, 4. horas. Col. & utrisque colaturis simul mistis adde Syr. de Mecon. ℥iv. Laud. liqu. Sydenh. gut. xl. m.

Contra dolorem & vigilias ex Colica, aut Calculo.
 Dos. ℥iv. ad ℥vj.

Mistura Clysterifans.

℞ Syr. e Spina Cerv. ℥ ij. Elect. Lenit. ℥ i.
Spec. Hieræ ℥ j. m.
Vide Enema Purgans.

1. *Mist. Colica.*

℞ Tinct. Rhab. ℥ i ss. Pul. Rhab. ℥ ss. Syr. Ros.
Sol. ℥ ss. Pul. Piperis longi gr. iij. Ol. Anisi gut. ij. m.
In enormi Vomitione, & horrendis Torminibus
adjici debent Laud. Liq. gut. xx. vel xxx. & Sal.
Absint. ℥ ss.

2. *Mist. Colica.*

℞ Aq. Ment. ℥ ss. Cinnam. fort. ℥ i ss. Elix. Pro-
priet. tartarifati ℥ j. Ol. Junip. gut. ij. Rhab. pul. ℥ j.
(vel ℥ ss.) Sal Absinth. ℥ ss. Spir. Sal. Armon. gut.
xv. m. f. Haustus.

Mist. ad Concretiones.

℞ Aq. Hyssopi, Fœnic. ana ℥ ij. Aceti still. ℥ vj.
Spir. Vini rectific. ℥ ss. Ocul. Cancr. ℥ j. Sperm. Ceti,
Mumiæ ana ℥ j. Laud. Londin. gr. iv. Syr. e 5. Ra-
dicib. ℥ i ss. m.

Si Acetum in vase figulino invitreato coquatur ad
quartæ partis evaporationem, erit instar Aceti de-
stillati; iisdemque usibus inserviet.

Hujus ope non tantum impediatur Sanguinis effusi
concretio; sed partes ipsius Crassiores incidentur, at-
tenuabunturque paulatim: Tenuiores autem una
cum Sudore, aut insensili Transpiratione, discutien-
tur continuo; quin temperatis ejusdem partibus
acrioribus. Dolor lenietur; tandemque in to-
tum tolletur; ipsaque adeo solvetur ac dissolve-
tur Obstructio. Quali sola, in tempore atque dili-

genter usurpata, curatæ sunt non semel incipientes Pleuritides, & Peripneumoniæ; aliarumque partium Inflammationes satis graves, atque anxietatibus, doloribusque acutis molestæ. Sylv.

Assumat sæpius æger cochl. j.

Misturæ Consolantis ℥j.

℥ Vini Xeroensis ℥ss. Aq. Cinnam. fort. ℥ iv. Aq. Ros. Sacch. candi albi ana ℥ ij. Succ. Chermes col. ℥ j. Spec. Lætif. Galeni ℥ ij. Fol. Auri Nu. iv. Ol. Nuc. Mosc. gut. iv. m.

Hoc Pharmacum expiscatus sum a Generoso quodam perhonorando, in cuius familia pro sacro deposito, & summo secreto fuisset conservatum; atque a Matre ad Filiam constanti successione, per aliquot Generationes, religiose traditum. Concoctionem juvat; Cruditates corrigit; Flatus dissipat; Calorem naturalem fovet; Gravidas languentes specificè recreat; Fœtum debilem consolatur; Abortum a Spirituum dejectione oriturum præcavet; viresque vigoremque, quo Partus opus feliciter peragatur, optato suppeditat. Solum languentibus inscribitur; & nullo modo suaderem Constitutione firma & calida utentibus, Plethoricis, & Mensium fluxioni obnoxiiis usurpandum. Propinentur ℥ ij. mane, & vesperi, quoties virium lapsus exposcerit; atque ultimo præsertim ingravidationis mense, usque ad Partum.

Misturæ Corollatæ ℥ vj.

℥ Coral. rub. subtilissime lævigati ℥ ij. Sal. Absint. ℥ iv. Succ. Limon. ℥ iv. Aq. Cinnam. fort. ℥ ij. m. Stent in vitro capaci.

Ventriculi subversionem, nixumque Vomitorium, quasi θεός ἀπὸ μηχανῆς mire reprimit. In Febribus continuis, Angore Stomachali, & Vomitione sympto-

matica affligentibus, sæpius observavi plus levaminis ab hoc unico remedio, quam ab omnibus aliis, quæ anxie studendo, & varie tentando, invenire potui. Dentur cochl. ij. singulis horis, vase prius probe agitato.

Mistura Diasulphuris.

℥ Syr. e Succo Cynogl. ℥ iv. Bals. Sulph. Anissati gut. 80. m. Dos. cochl. j. vesp. & mane.

Contra Tussim vespertinam, a sero tenui acri ortam.

Mist. Diuretica ℥ xij.

℥ Vini albi ℥ xij. Ol. Junip. gut. xxiv. Ol. Anisi gut. xii. Sacch. ℥ iſs. m.

Pro 4. dosibus cum Sp. Sal. Armon. gut. xx. ad Arenulas.

Diuretica, non nisi præmissis Universalibus, primas vias abstergentibus, & laxantibus, item cruditates Massæ Sanguineæ corrigentibus, aut nonnihil evacuantibus, sunt usurpanda. Ex usu Terebinthinæ, post cibos crudos & viscidos assumptæ, Urinam suppressam observavit Hildanus, Cent. 5. Obs. 59.

Mistura Ecphrastica ℥ vj.

℥ Summit. Pini concis. M. vj. Coq. in Aq. ℥ iv. ad ℥ ij. Col. fortiter expressæ adde Succu depurati Cochl. hort. ℥ j. Becab. Nasturt. aq. Tarax. ana ℥ ſs. Aq. Raph. comp. ℥ iſs. Huic Misturæ dissolve Vitrioli Martis \ominus viij. per noctem reponatur, ut subsideat fex lutea; dein liquori claro effuso adde Sal. Absinth. \ominus iv. Sacch. albi ℥ x ij. m.

Sanguinem depauperatum exaltat; sæculentum depurat; in partes secedentem remiscet; & cunctantem accelerat: dein saburram Scorbuticam, aut Atrabiliariam, in Mesenterio, Liene, Hepate;

Utero, vel Habitu corporis depositam, obstructions figentem, dissolvit; poros, & succorum itinera aperit, detergit, & tronabiles reddit: Denique circuitiōnem per minimos machinæ humanæ meatulos liberiores vindicat; omniumque functionum vitalium munia redintegrat, & commode ut obeantur efficit. Dos. ℥ iv. mane, & quarta pomeridiana.

Mistura Epileptica ℥ vj.

℥ Aq. flor. Tiliæ, Fœnic. ana ℥ ij. Syr. Stæchad. Syr. de Mecon. ana ℥ j. Spir. Sal. Armon. ℥ j. m. pro duabus dosibus.

Vide Haustum Cephal. & Julap. Cephal. Ad me transmittetur hæc formula a Lugduno Batavorum: & dicebatur esse Secretum Fred. Deckers, quod plurimum ille æstimat, & frequentissime præscribit; Atque re vera, quæ Flatus dissipant; Spiritus depurant; & Explosiones reprimunt (quæ hujus remedi manifestissimæ sunt intentiones) ad Paroxysmum Spasmodicum dissolvendum rite destinata esse videntur.

Mistura ad Erysipelas.

℥ Spir. Vini ℥ ss. Theriacæ Ven. ℥ ij. Piperis longi, Garyoph. ana ℥ ii. m.

Dr. Sydenham (cujus hoc est præscriptum) Phlebotomia & Catharsi primum celebratis, Fotu utitur Emollienti, Discutienti, & Diaphoretico; dein charta emporetica hac Mistura madefacta partem affectam circumvolvitur; nempe ad materiam impactam evocandam, discutiendamque. Emplastica enim, Refrigerantia, & Repellentia (præsertim si Faciem, aut Caput, Erysipelas occupaverit) longe sunt periculosissima.

Sed Spiritus Vini convenit (inquit Heide) quia subtilitate , & particularum motu , distortos cutis tubulos , & fibras , in naturalem ordinem reducit ; atque ita poros aperit ; & materiam per Diaphoresin educit .

Atque hic observatiunculam quandam , nonnullius quidem momenti , adjiciam ; quod hujus applicatio nigrorem parti inducere solet , qui inexpertis , & causam nescientibus , Gangrænæ terrorem incutere potest : at vero luridus iste color nil mali ominatur ; siquidem non Morbo spiritus perimenti , sed Remedio cutim pingenti , omnino debetur .

1 *Mistura Expectorantis* ℥ xii.

℥ Tinct. Benzo. ℥ ss. Tinct. Croci (Sp. Vini paratæ) Tinct. Myrrhæ , Tinct. Gum. Ammon. Spir. Sal. Armon. ana ℥ i. Aq. Hyssopi ℥ vi. Aq. Lumbri-
cor. Magistr. ℥ iii. Syr. de Præssio ℥ ii. m.

E volatilibus , acribus , penetrantibus , Gummosis , & Balsamicis conflatur . Titulusque Vires ejus satis indicat . Sumantur cochl. ij. quoties Pituita tenax Guttur Thoracemve aggravat ; & Anhelitum Tussimve laboriosam infert .

2 *Mist. Bxpect.* ℥ x.

℥ Aq. Hyssopi ℥ viii. Tinct. Benzo. ℥ ss Tinct. Gum. Ammon. Sp. Sal. Armon. ana gut. 40. Ol. Anisi gut. viii. Sacch. ℥ i. m.

Mist. de Glycyrrhiza.

℥ Succ. Glycyrrh. Hispan. ℥ ii. Dissolve super ignem in Aq. Hyssopi ℥ iv. Col. admisce Syr. de Mecon. ℥ iv.

Subinde inter dissolvendum adde Croci gr. xvi. & colaturæ Ol. Anisi gut. ii. Tinc. Benzo. ℥ ii. atque loco Diacodii , Oxymel simplex.

Adversus Tussim Catarrhalem dentur cochl. iv. vesp. vel cochl. j. per vices urgente tussi,

Mist. ad Gulam.

℞ Sem. Psylli, Cydon. ana ℥ ii. Coq. in Aq. ℥ fs. Col. ℥ iv. adde Alb. Ovi conuass. N. j. Aq. Ros. Dam. ℥ ii. Syr. e Rubo Idæo ℥ ifs. m.

Ad Gulæ Ardorem, Siccitatem, & Asperitatem, fumatur cochl. j. post singulas oris collutiones.

Mistura Hysterice Aquosæ ℥ iii.

℞ Aq. Artemis. Ceras. nig. ana ℥ xii. Aq. Rutæ, Puleg. Bryon. comp. ana ℥ viii. m.

In Officinis asservari vellem, ut exinde Julapia Hysterica raptim, & sine temporis dispendio, hanc juxta formulam, parentur, scilicet.

℞ Mist. Hyft. Aq. ℥ xii. Margarit. præp. ℥ i. Sacch. candi albi ℥ iij. m.

Vel, ℞ Mist. Hyft. aq. ℥ xfs. Tinct. Castor. ℥ iv. Syr. Garyoph. (vel Melissoph. de Artemis. Stœchad. Pœon. comp.) ℥ ifs m.

Mistura Hysterice Spirituosæ ℥ fs.

℞ Tinct. Asæ fœt. (Spir. Vini extractæ) Tinct. Galb. Tinct. Castor. & Spir. Sal Armon. (vel cc.) ana ℥ i. Ol. Succini gr. xxxii. m.

Hujus Misturæ elementa quoniam heterogenea sunt, non adeo strictim aduniri possunt, quin facile a se invicem secedant, & post brevem quietem separatim conspiciantur: si vero paulum vas agitetur, confestim denuo simul confundentur, & in liquorem lactis specie albidum coalescent.

Histericis summo est solamini: speciatim vero Parturientibus, quoties (spiritibus Hysterice conturbatis, & non vivide satis ad Musculos Abdominis, Partesque partum promoventes, influentibus) dolo-

dolores necessarii deficiunt; & uterus ad Expellendi conamina non fortiter assurgit; in hoc inquam casu, hujus usus divinitus quasi opem ferre, & supra omnia pene auxilium ministrare solet. Præbeantur gut. xx. vel xxx. in vehiculo idoneo; & repetantur per debitas vices.

Mistura Juniperina.

℥ Ol. Junip. ʒj. Vitel. Ovi N. j. Syr. albi ʒ ij. m. & col.

Eodem artificio efficacissimæ possunt institui Misturæ ex quibuscumque Oleis Chymicis, pro varia præscribentis intentione.

Ventriculum & Intestina refrigerata, flatuosa, tono fracta, & dolentia, summe relevat: Renes, & Ureteres, debilitatos, a muniis feriantes, & infractos, egregie reficit, stimulat, & purgat. Dos. cochl. j. bis terve in die, vacuo ventriculo.

Mistura Moschata ʒvj.

℥ Succi Men. depur. ʒ iv. Absint. comp. Cinnam. fort. ana ʒ j. Castor. pulv. ʒj. Mosch. gr. iv. Sacch. candi albi ʒ iii. m.

Contra Stomachi dolorem, Vomitum, & Singultum instituitur. Vide Julap. Mosch. Ministrentur cochl. iij. per vices debitas.

Mist. ex Oculis Cancrorum ʒ xij.

℥ Aceti acedissimi ʒ iv. Ocul. Cancr. in tenue Alcohol redact. ʒ fs. Misce in mortario vitreo, & cum deferbuerint, adde Aq. Lact. Alexit. ʒ iv. Aq. Theriacal. still. ʒ ii. Col. edulc. cum Syr. Balsam. ʒ ii. m.

In Febre Intermittenti, vaga, anomala, vel vulneraria: itidem in Conturbationibus, & Doloribus Hypochondriacis; dosis sit ʒ iij.

Mist. ad Oris Ulcera.

℞ Pol. Balast. Alum. crudi, & usti ana ℥ss. Coq. in Aq. Plantag. q. f. Col. ℥v. adde Mel. Ros. ℥j. Ung. Ægyptiaci ℥ss. m.

In Oris Ulceribus usurpatur a multis Vitriolum, ustum, & Ærugo, & Unguentum Ægyptiacum: monet tamen Fabr. Cancrosis illud Ulceribus esse aduersissimum. Sennert. tom. 2. p. 647.

Unguentum Ægyptiacum in Cancro exulcerato nunquam usurpandum est: mirum enim in modum nocet. Muys Podalyr. 71

Mistura Oleosæ ℥ xii.

℞ Ol. Amygd. dulc. (vel potius Ol. Nuc. Jugland.) ℥ ii. Syr. Alth. ℥ iv. Aq. Parietar. ℥ vi. Sal. Prunel. ℥ i. m.

Lubricat, Relaxat, Acrimoniam obtundit, & moderata Diuresin promovet. Universaliter observandum est, quod in Paroxysmo Nephritico, quo gravior est Dolor, eo minus, & mitiora, sunt adhibenda Diuretica; cujus ratio petenda est a supradictis sub titulo Haustus ad Arenulas, & Julap. Diuret. Aromat. Dos. ℥ iii. vel ℥ iv.

Mistura Pacifica.

℞ Laud. liq. tartarif. ℥ ii. Ol. Nuc. mosch. Cinnam. ana gut. iv. m.

Vires habet cum Laudano communes: sed specialius respicit Vomitionem, & Diarrhœam. Insuper hoc modo larva Laudano obducitur, ne facile Patienti, aut Astantibus suboleat: quod quidem artificium ex usu sit perquam necessario, quoties nimis ii vel curiosi, vel abhorrentes fuerint.

Mist.

Mist. Papaverina.

℞ Aq. Lact. Alexit. ℥ ii. Aq. Cinnam. ℥ j. Syr. de Mecon. ℥ ii. Fol. Auri N. iij. m. Dof. cochl. iv. ex vehiculo appropriato.

Mistura Paralytica ℥ fs. vel ℥ vi.

℞ Spir. Cochl. ℥ ii. Sp. Lavend. com. & Castor. ana ℥ fs. Elix. prop. Tartarif. ℥ i. Ol. Nuc. Mosch. gut. iv. Cinnam. Garyoph. ana gut. ii. m. Addi possint Sp. Sal Armon. vel cc. ℥ ii.

Ventriculi fermentur iners acuit; ejusque collapsum tonum restituit: Sanguinem pituitosa colluvie inquinatum attenuat; materiamque defæcatam, & subtilem, Cerebro suppeditandam, præparat: Spirituum elasticitatem vindicat; Nervos obstructos deoppilat; Fibrasque motorias detergit. Commodissime exhibetur ad Ventriculi debilitatem, sive resolutionem, propter Nervos alicubi obstructos, excitatam; ad Paralytin præsertim Scorbuticam: atque summam ad quoscunque Functionum Animalium deficientium Affectus.

Paralyticis autem Biliosis (nempe quorum Sanguini acri, & calido, multum Salis & Sulphris, Serique perexiguum inest) hujusmodi Pharmaca calidiora, & particulis valde activis prædita, minus congruunt; imo sæpius officiant: quæ tamen Pituitosis, quorum Sanguis frigidior plurimum Serii paucioraque clementa activa continent) maxime profunt.

Concedatur gut. xxx. in vehiculo appropriato ter in die.

Mistura Pectoralis ℥ ii.

℞ Decoct. Pect. ℥ xxx. Tinct. Croci (Aq. Therparatæ) ℥ vj. Tinct. Benzo. ℥ ij. Syr. Hed. terr. ℥ fs. Ol. Anisi gut. j. m.

Deco-

Decoctum Pectorale (ob mucilaginosam, in-
cras-
santem, & mitigantem, substantiam) succos mol-
les generat, Sanguinis acrimoniam retundit; ejus-
que colliquationem inhibet: Dein Crocus, Benzoe,
Anisum, & Hed. terr. (propter aromaticas, bal-
samicas, & volatiles, particulas) Pulmones ipsos
roborant, delicatule suppungunt, & in nixu excre-
torios instigant: Atque ita hæc Mistura & mate-
riam Tussis præscindit; & saburram impactam ex-
terminat. Propinentur calide ꝯvj. ter. in die.

Mistura Peruviana ꝯxxiv.

℥ Pul. subtil. Cort. Peruv. ꝯj. Aq. Lact. Alexit.
ꝯxii. Aq. Ment. Cinnam. fort. Epidem. Syr. Ga-
ryoph. ana ꝯiij. Ol. Nuc. Mosch. gut. iv. m.

Hic elegans & jucundus modus exhibendi Cor-
ticem in substantia, vix ulli unquam fastidium,
& non nisi raro Diarrhæam excitat. Assumantur
ꝯiii. tertiis quartifve horis durante lucido intervallo.
Vide Elect. Peruv.

Mistura Plateri.

℥ Spir. Vini (vel Aq. Regin. Hung. vel Tinct.
Castor.) ꝯii. Succ. Cæp. ꝯi. Ol. Spicæ gut. ij m.
Ad Aurium Tinnitum, & Dolorem.

Mistura Pleuritica.

℥ Aq. Hyssopi ꝯii. Fænic. ꝯj. Epidem. The-
riacal. still. ana ꝯss. Ocul. Cancr. pulv. Bezoard.
Mineral. ana ꝯi. Sap. Sal. Armon. gut. xv. Laud.
Opiat. gr. ij. Syr. e Succ. Flor. Papav. errat. ꝯj.

Post Venæsectiones debitas, Pleuritidi convenit;
Dolorem punctorium & Tussiculam tollit. Ærger
sumat cochl. unum alterumve singulis horis.

Mistura Puerperarum.

℥ Sperm. Ceti ℥ i. Bals. Peruv. gut. x. Ol. Nuc.
Mofch. gut. iv. Ol. Anisi gut. j. Vitel. Ovi N. j.
Subactis in Mortario adde Sacch. alb. ℥ iiii. Aq. Ce-
raf. nig. ℥ i ss. Ment. Puleg. Theriacal. ana ℥ j. Aq.
Cinnam. ℥ ss. Spir. Sal. Armon. Laud. liq. ana gut.
xxx. m. pro duabus dosibus.

Mistura Salina.

℥ Aq. Puleg. ℥ vj. Sal. Tart. ℥ ii. m.
Capiatur cochleatim in Jusculo contra Vomi-
tionem.

Mistura Saponacea ℥ vj.

℥ Sapon. Ven. ras. ℥ j. Dissol. in Aq. Puleg. ℥ ii.
adde Syr. Capill. Ven. ℥ iiii. Syr. de Prassio ℥ i.
Ol. Anisi gut. iij. Col.

Efficacissime lubricat, attenuat, dimovet, sti-
mulat, ac e Pulmonum profundo expectorat. Den-
tur ad Phlegma tenax, Orthopnæam Tussimve la-
boriosam concitans, cochl. ij. sæpius in die.

Mist. Saturnina.

℥ Spir. Terebint. ℥ ij. Sacch. Saturni ℥ ss. Cam-
ph. ℥ j. m.

In Gonorrhæa (exturgescente Genitura) No-
cturna Pollutione, Furore Uterio, dentur gut. a xv.
ad xxx.

Mistura Scorbutica.

℥ Aq. Raph. comp. ℥ ss. Sp. Cochl. ℥ ii. Elix. Prop.
Tartarif. ℥ ii. Spir. Sal. Armon. ℥ i. Ol. Junip. gut.
40. m.

Scorbuticis, quoties Ventriculi laxitatem, Inap-
petentiam, *Βραδυπνευστία*, Corporis languorem,
& lassitudinem, Membrorumque stuporem, aut
reso-

resolulionem patiuntur, Aromatica hæc, & Volatilis Mistura multo cum fœnore ministratur. Capiantur gut. xxx. in vehiculo parco, solidiori, hora i. ante Prandium, & Cœnam, si Ventriculo prospiciendum fuerit: In copiosiori autem, liquido, & longe a pastu, bis in die, si res Corporis publicæ magis curandæ venerint.

Mistura de Spermate Ceti §vi.

℞ Vini Canar. Ol. Lini. ana §iii. Ol. Terebint. gut. x. Sperm. Ceti, Ocul. Cancr. ana § ss. Sacch. albi §iii. m. calide pro unico haustu.

Prodest (post Phlebotomiam) præcipitatis ab alto, ruptis, fractis, & quibus Sanguis in Corpore coagulatus, & extravasatus subsistit.

Mistura Stomachica.

℞ Aq. Cinnam. fort. § i. Ol. Vitrioli § i. Ol. Garyoph. gut. xxiv. m.

Appetitum excitat; Stomachum roborat; Nauseam tollit; Vomitum sedat; deniquè iisdem pollet viribus ac operosum illud Elixir Vitrioli Mynsichti. Dentur gut. xl. plus minus ex haustu Vini Canarini vacuo ventriculo.

Mist. Succinata.

℞ Vin. alb. Ulyssopon, ℞ i. Vin. Canar. Aq. Raph. comp. ana ℞ ss. Sal. Succini, Sal. c.c. Prunel. tart. ana a § ss. ad § i. Ol. Terebint. gut. 40. Sacch. alb. §i. Syr. e §. Rad. §ii. Spir. Cochl. gut. 160. m.

Ad Diuresin promovendam propin. §iv. mane & vesp. atque vespertinis dosibus instill. Laud. liq. gut. xx.

Mist. Tartarea.

℞ Aq. Cinnam. fort. §vi. Ol. Tart. per deliq. §ii. Spir. Sal. Armon. gut. 90. m.

Cochleatim assumatur ex hastulo Vini Canarini,
in Colica, post Purgationem; addendo Laud. liqu.
q. s. pro re nata.

Mist. Terebinthinaea.

℥ Terebint. Ven. ℥i. Vitel. Ov. N. ii. Ol. Anisi gut. iii. Solutis sensim admisce Syr. Alth. Vini Malacens. ana ℥vi. m.

Ad Urinam ciendam, Arenulas, & Ulcus Renum aut Vesicæ, dentur cochl. iii. vel cum vel sine Laudano.

Mist. Thebaica.

℥ Laud. Lond. (vel Oppi Thebaici) gr. xii. Dissolve in Aq. Ceras. nig. ℥xii. & Sp. Vini rect. ℥ fs. Adde Sacch. ℥fs. Col. instill. Spir. Sal Armon. gut. 36. m.

Pro vi. vel ix. dosibus, vase diligenter agitato.

Mist. ad Tormina.

℥ Aq. Ment. Cinnam. Steph. ana ℥j. Syr. de Mecon. ℥ii. Vitel. Ov. N. j. Ol. Junip. Spir. Sal. Armon. ana gut. xx. Sal. Absint. gr. xvj. m. pro duabus dosibus.

Ad Colicam Flatuosam, & Ventris tormina.

Mistura Tabularis.

℥ Cort. Pistach. ℥ vj. Nicot. ℥ii. Fol. Tussilag. ℥ i. Ol. Anisi gr. viii. m.

Fumus ejus, instar Nicotianæ, suffletur, ad Catarrhum sistendum, & Phthisin præcavendam.

Mist. Volatilis ℥vj.

℥ Syr. Bals. Tolut. ℥iv. Spir. Lavend. Comp. Spir. Sal. Armon. ana ℥fs. Ol. Nunc. Mosch. gut. xiii. Ol. Garyoph. gut. vj. m.

Cephalica est , Stomachica . Cardiaca . Detur
cochl. j. ex vehiculo appropriato .

Nodulus Hystericus .

℞ Assæ fæt. ʒ ss. Castor. Camph. ana ʒ j. Ol. Succini ʒ ss. m. f. Nodulus .

Naribus admotus Hystericis succurrit ; namque Spiritus efferatos reprimit ; ab excursibus & exorbitantiis retro cogit ; in ordines compellit ; & ne motus convulsivos concipiant , impedit .

Oleum Acovisticum .

℞ Ol. Amygd. amar. ʒ i. Ol. Nuc. Mosc. Cymini , Majoranæ , Petrolei ana gut. iv. Zibethi gr. ij. m.

Iisdem gaudet virtutibus ac Mist. Acovistica .

Oleum Cephalicum .

℞ Bals. Peruv. ʒ i. Ol. Rorismar. Salv. Majoranæ , Nuc. Mosch. ana gut. iv. Camph. ʒ ss. m.

Externe usurpatum calefacit , dissipat , & roborat : Usui est ad Capitis (præsertim Pericranii) Affectus frigidos , & Catarrosos .

Oleum Paralyticum .

℞ Ol. Succini , Saffaph. ana ʒ i. Ol. Rorismar. Piperis ana ʒ i. m.

Cum valida frictione usurpatur ad partem primario affectam ; nequaquam vero ad secundo patientem .

Partis autem affectæ dignotio ex Anatome desumitur , in qua Nervorum Origines & insertiones docentur .

Si enim pars Faciei dextra vel sinistra resolvatur , reliquis partibus illæsis ; Cerebrum tantum afficitur , secundum eam partem a qua Nervi ad partes eas deferuntur .

Si vero partes Capiti subjectæ, una cum Facie, lædantur; Spina Dorfi & Cerebrum afficiuntur.

Et si partes subjectæ lædantur, Facie illæsa; in sola Spina vitium consistit.

Et quidem in principio illius, si omnes simul lædantur: Si vero dimidia pars Corporis paralytica sit, demidia, tantum Spinæ portio obsidetur. Cruribus resolutis, affectio est circa finem Spinalis Medullæ juxta Vertebras Ossis Sacri. Sic in cæteris, inquirendus est locus, quo nervi exoriuntur, qui ad partem paralyticam deferuntur. Hæc a Riverio.

Vide Linim. Paralyt.

Oleum Rhabarbari.

℥ Ol. Amygd. dulc. Rhabarb. pulv. ana q. v. Fiat. stratum super stratum in olla, digerantur per noctem tepide; dein prælo fortiter exprimatur Oleum colore aureum.

Hidelburgi frequenter (prout audivi) usurpatur ad Colicam, Dysenteriam, & Vermes. Infanti dant ℥ ss. Nunquam ipse quidem in usum adhuc duxi, sed quia singulare videtur, omittere nolui.

Oxymel. Asthmatici ℥ ii.

℥ Rad. Zedoar. ℥ i. Coq. in Aq. font. ℥ ii. ad ad ℥ iis. Col. adde Gum. Ammon. (in Aceti ℥ iv. dissoluti) ℥ j. Col. adde Mellis ℥ iv. Coque, despumata, & cola.

Hoc Domini & Doctoris J. F. (nuperi Authoris) experimentum contra Orthopnæam, & Asthma, Pulmonum infarctus expedit: eorumque tonum stabilis. Dentur Cochl. iii. mane & vesperi per menses aliquot.

Oxymel Chalybeatum.

℥ Aq. ℥ ss. Mellis ℥ i. Coq. igne lento ad despumationem: deinde adde Aceti Chalybeati (supra de-

descripti) ℥ ss. Percoque dum Syrupi consistentiam acquirat.

Oxymel de Peto.

℥ Fol. Peti (puls. & nodulo inclus.) ℥ iiss. Agar. (in nodulo) Glycyrr. ana ℥ i. Sennæ, Passul. sol. ana ℥ ii. Aceti ℥ iv. Coq. ad ℥ iiss. sub finem addendo Thymi, Hyssopi ana M. ii. Sem. Anisi ℥ ss. Garyoph. ℥ iii. Col. clarificatæ adde Mellis ℥ iiss. & percoquatur ad consistentiam debitam.

Ufu postulante, inquit Quercetanus, qui Oxymel de Peto quoddam concinnavit operosius, cujus hoc videtur Epitome præbet cochlearia aliquot, vel per se, vel cum aliqua Aqua Pectorali.

Sane Medicamentum hoc optime & valide purgat, e toto corpore, e Thorace, & Ventriculo, pravorum humorum saburram; & eluviem exhaurit, detergit, & extirpat. Asthmaticis accommodatissimum; & maxime peculiare est.

In ejus usu Cautione & Diorismo opus est, augenda enim vel minuenda dosis pro ægrorum ætate, & viribus. Aliquando (ratione Peti) Vomitus ciet. Sed alia Purgantia, quæ admiscuntur cum Aceto (quod primas dotes in corrigendo, & demulcendo obtinet) vehementiam ejus remittunt; & eorum ope, præstantissimum, & efficacissimum remedium constituunt, ad pituitosos Thoracis & Ventriculi Affectus. Hæc ille.

Oxymel Purgans Pectorale.

℥. Passul. sol. exacin. Rad. Ireos Florent. ana ℥ i. Rad. Enulæ, Calami arom. ana ℥ ss. Sennæ ℥ ii. Agar. ℥ ss. Herb. Marrub. albi. Satureiæ, Hyssopi, Hed. terr. ana M. j. Zinzib. ℥ iij. Nicotianæ sicc. ℥ i. Aq. font. ℥ iiss. Aceti ℥ ss. Coq. ad ℥ ii. sub finem adjiciendo Sem. Anisi ℥ ii. Col. adde
Mel-

Mellis ℥ i. Coq. iterum ad consistentiam, diligenter despumando.

Pituitam crassam tenacem, in Visceribus, Pulmonibus, vel Habitu Corporis delitescentem, varias Obstructiones, Diathesinque Oedematofam, Catarhofam, Phthificam, Paralyticamve inducendam, potenter attenuat, exturbat, & eliminat. Dos. ℥ iii. mane, singulis vel alternis diebus, pro re nata.

Passulæ Anthelminthicae.

℥ Uvar. Passul. Corinth. (a facibus perpurgat.) ℥ ss. Rhabarb. (radula rasi, & linteo raro laxo ligati) ℥ ss. Corallinae (pulv. & nod. inclusæ) ℥ i. Aq. Portulacæ ℥ iv. Ponantur in Olla fictili vitreata; pasta contegantur, in furno (post panes extractos) coquantur, dum Passulæ turgescant, & emolliantur. Cap. Puer cochl. j. mane per aliquot dies.

Passulæ Laxative.

℥ Sennæ (a stipitibus repurgatæ, & fractæ) ℥ iv. Bac. Junip. (contus. & tela rara ligat.) ℥ ij. Vini albi, Aq. font. ana ℥ i. Fiat Infusio calida, clausaque sex horas; col. subsidendo depuratæ adde Passul. Corinth. (mundat.) ℥ i. Coq. super lenem focum, dum turgescant, & emolliantur: deinde cum liquore (per incerniculum, sine expressione, transmissio) & Sacchari pari pondere paretur Syrupus tenuis, sub finem coctionis addendo Rad. Zinzib. Sem Coriand. ana ℥ ij. Denique Syrupus iste col. affundatur supra Passulas dictas, & usui simul recondantur.

Mannæ ℥ iv. adhiberi possunt, sed tunc sacchari quantitas minor expetetur.

Dos. cochl. circiter ij. Syrupi & Passularum una un sumptarum.

Passulae Purgantes.

℥ Cassiæ cum filiquis contus. Sennæ ana ʒ ss. Rad. Calami arom. Bac. Junip. ana ʒ ij. Sem. Coriand. Fœnic. dulc. ana ʒ iij. Coq. in Aq. q. f. ad tertias. Col. adde Passul. Corinth. ʒ iv. Sacch. albi. ʒ j. Tart. Vitriol. ʒ j.

Passulæ in col. ad turgescientiam lente coquantur: exceptæ deinde in patina terrea reponantur. Restitans vero liquor cum Saccharo ad Syrupi consistentiam coctus super Passulas fundatur; qua facta affusione, Tartarum Vitriolatum admisceatur, ad ditis etiam Ol. Anisi gut. vj.

Pasta ad Aphthas.

℥ Butyri du sine sale (loti in Aq. Ros.) ʒ iiss. Pul. Glycyrrh. ʒ iiss. Sacch. cand. albi subtil. pulv. q. f. f. Pasta mollis. Hujus particula Ori indatur, quoties ad est Pituita lenta; Oris siccitas; aut Respirandi difficultas.

Pasta Gallica.

℥ Boli ʒ j. Alum. usti, Panis cremati, Pul subtil. Laterum, Terræ figulinæ Chinesis ana ʒ ij. Mellis despumati q. f. ad conficiendam Pastam.

Ad Dentes a sordibus sædis, a lapide dentali, quibuscunque & inquisitionibus, & fœtoribus, repurgandos, poliendos, & dealbandos, usurpetur quotidie mane; & frictio lacinia lanea adhibeatur. Dentes vero ipsi, potius quam Gingivæ, affrici debent, crebrior enim, & durior, attritus Gingivarum eas atterere & absumere solet.

Pistilli Odoriferi.

℥ Rad. Cyperi ʒ iiss. Calam arom. Carbon. e Salice ana ʒ j. Styr. Calam. Benzo. ana ʒ ij. Mucilag. Gum. Tragac. (Sp. Vini extract.) q. f. f. Pastilli. f. a.
Super

Super prunas arduentes coniecti, suaviffimum odorem exhalando, conclavium pædorem corrigunt.

Peffaria.

℞ Pul. Myrrh. ℥ ij. Rad. Helleb. nig. (vel Fol. Sabinæ) Ol. Anifi ana ℥ fs. (quibus grana aliquot addi poffint vel Mosch. vel Zibet. fi Medico vifum fuerit) Vitel. Ov. N. j. m. f. inftar Ungenti, quocum illinantur Radice Gentianæ rafæ, digitum Indicem longæ, & Pollicem craffæ.

Inter utendum filo coxæ alligentur, ut extrahi poffint; quod fieri debet post 4 aut 6. horas, ne exulcerationem inferant.

Fr. Sylvius afferit folam Raphanum, in Peffi formam feftum, in Uteri Cervicem intrufum, acrimonia, & halitibus affurgentibus Menfes ciere.

Petum Phtbificum.

℞ Cort. Piftach. ℥ iij. Herb. ficc. Hyffopi, Marub. alb. Rosæ folis ana ℥ ij. Auripigmenti fcintillantantis, Tabaci Indici ana ℥ fs. f. omnium pulvis subtiliffimus, qui Vitello Ovi exceptus, & fupra Porphyritim lævigatus inftar Pigmenti Porphyritim lævigatus inftar Pigmenti Pictoris penicillo, vel cultro extendatur fuper folia Tuffilaginis ad partem villofam.

Folia fic delibata, ficcata, & forcipibus fciffa, fufflentur per tubam (inftar Nicotianæ) mane & vefperi; ita ut fumus ex ore (eo repleto) inſpirando attraharur in Pulmones, fedulo extuffiando.

Empirici (inquit Willis) ordinarie præſcribunt Auripigmenti (inftar Nicotianæ) tubulo accenſi fumum ore hauriendum; adeoque interdum bono cum ſucceſſu. Porro apud vulgus in praxi eſt Panni cum Auripigmento picti (quod ſcilicet cauponarum parietes obducuntur) fruſtula minutim incifa, inſtar Nicotianæ, in tubulo accendere, & Fumum in Pulmones Tabidos, curationis ergo, haurire.

Pila Emmenagoga.

℞ Theriacæ Ven. ℥j. Pul. Sabinæ ℥j. Ol. Anisi gut. iv. Sal. voat. Armon. gr. ij. Cum hapso lanae compingatur in Pilam, vel Nascala.

Pila Odontalgica.

℞ Assæ fœt. gr. viij. Camph. Sang. Drac. a gr. j. Ol. Piperis gut. ij. m.

Dentis carioli cavernis immissa, atque ibi detenta, dolores acutissimos sedare, ac solvere sæpe solet.

Pilula Alexiterica.

℞ Pul. Serp. Virgin. ℥ifs. Camph. Sal. Succini ana ℥fs. Diascord. q. f. in Massam cogantur; & ex singulis Scrupulis Pil. iv. conficiantur.

Pil. de Allio.

℞ Succi Allii ℥fs. Gum. Ammon. ℥ifs. Millep. præp. ℥j. Croci ℥j. Flor. Benzo. ℥fs. Ol. Anisi gut. iv. Rad. Enulæ pulv. q. f. ad consistentiam Pilularem.

Potentissime incidunt, attenuant, & expectorant.

Pilula de Ambra.

℞ Ambæ grif. gr. ij. Moschi, Sal. c.c. Croci ana gr. j. Opii. gr. ij. Bals. Peruv. q. f. m. f. Pil. N. ij. pro 3. Dosibus.

Singultui compescendo inserviunt; hoc vero symptoma si superveniat Febribus continuis, & Malignis, ab Opio cavendum. Vide Julap. Mosch.

Ettmullerus asserit, Senes subinde Doloribus Stomachi gravioribus corripit; ad quos, ut ad alia etiam Cardialgias, cum virium prostratione, hujusmodi Pilulas egregias esse.

Sunt quædam Mulieres Hystericæ, & Hypochon-

chondriaci Mares qui vix Odorem Moschi ferre possunt, propter raram enim Spirituum Animalium texturem, nimis commoventur a talibus Odoribus; adeoque in inordinatos motus abrepti, facile Spasmus Viscerum internorum patiuntur. Vide Pil. Solenandri.

Pil. de Ammoniaco Stomachicæ.

℥ Gum. Ammon. col. Aloes ana ℥ j. Myrrh. Senæ, Croci ana ℥ ss. Oxym. Scill. q. f. m. Cogantur in iustæ consistentiæ Massam.

Addi possunt Sal Chalybis, Ol. Junip. Anisi, Carui, Absint. Ment. Caryop. &c.

Pil. Antemetice.

℥ Pul. subtil. Ment. ℥ ij. Absint. ℥ ij. Balauft. ℥ j. Ol. Cinnam. gut. ij. Diascord. ℥ j. Syr. Cydon. q. f. m. Reducantur in Massam.

Pil. Antiphthificæ.

℥ Sacch. Saturni ℥ j. Sal. Chalyb. ℥ ss. Sang. Drac. ℥ iss. Bals. Capivi, q. f. m. f. Pil. N. 48. pro xij. Dosisibus.

Vid. Tinct. Antiphthif.

Pil. de Apibus.

℥ Pulv, Apum, Rhab. ana ℥ ij. Ol. Anisi gut. vj. Terebinth. Ven. q. f. m. f. Pil. usualis magnitudinis.

Ad Urinam ciendam detur ℥ j. bis in die.

Pilule Arbriticæ.

℥ Pul. Chamæpit. ℥ vj. Ent. Ven. q. f. m. f. massa, pro xvj. Dosisibus.

Pepsos, & Chylificationis nunia juvant; fibrillas laxatas restituunt; Salia fermentescibilia subigunt, & per Urinam eliminant. Deglutiatur Dosis mane,

& 4. pomerid. quotidie ; superbibaturque haustus
Decocti Edulcorantis, vel e Lignis, vel Sacri, vel
Trionfolii fibrini.

Pil. Asthmaticæ .

℥ Gum. Ammon. col. ℥j. Croci, Sal. c. c. Sal
Succini, Flor. Benzo. ana ℥ss. Ol. Rorism. gut
vj. Syr. Bals. q. s. m. f. Pil. Nu. 48.

Dof. N. iij. ter in die .

Pil. Astringentes .

℥ Boli, Sang. Drac. Coral. rub. Succini, Ma-
stich. Croci Martis astring. ana ℥j. Ol. Cinnam.
Nuc. Mosch. ana gut. vj. f. pulv. qui cum Tereb.
Ven. q. s. cogatur in Massam : Pil N. iv. e sin-
gulis Scrupulis formentur ; & Sanguinis Drac. pul-
vere obvolvantur .

Exsiccant, absorbent, edulcorant, constipant,
astringunt, & roborant : Diarrhæam & Dysente-
riam cohibent ; Sputum, Vomitum, & Mictum
cruentum sistunt ; Mensium & Lochiorum proflu-
vium compescunt ; Lumbaginem, a sanguinis dis-
pendio, aut Fluore albo ortam, leniunt . Dentur
N. iv. bis, vel sæpius in die, donec Indicationi
satisfiat .

Pil. Balsamicæ .

℥ Millep. præp. ℥iij Gum. Ammon. col. ℥iss.
Flor. Benzo. ℥j Pul. Croci, Bals. Peruv. ana gr.
xv. Bals. Sulph. q. s. m. f. Massa, & Pil. iv. e sin-
gulis Scrupulis .

Probatissimæ, & præstantissimæ sunt, ubi datur
Tussis Chronica, Scrophulosa, & Phthisica ; Pul-
monumque meatus & glandulæ phlegmate viscolo
infarciuntur ; atque Tubercula cruda suborbitura
suspiciari licet . Sumantur iij. ter in die, superbi-
bendo haustum Decocti appropriati .

℥ Aloes

Pil. Benedictæ.

℞ Aloes ꝑ ss. Sennæ ꝑij. Assæ fet. Galb. Myrrh. ana ꝑ i. Sal. Martis ꝑ vi. Croci, Macis ana ꝑ ss. Ol. Succini gut. 40. Syr. de Artemis. q. s. f. Massa & Pil. N. 160. pro 40. Dosibus, sc. iv. pro Dosi.

Sanguinem depauperatum, & inertem, exaltant, & acuunt; Humores limosos & subsistentes attenuant, & expurgant, Uteri vasa mucosum infarcta, & a muniis ferientia, aperiunt, & stimulant. Fœminino sexui sunt appropriatæ; & Expertissimum Fidissimumque prostant remedium, ad inveteratam Mensium Obstructionem amovendam. Atque licet alvum subducant, facile tamen ferri solent, quia Vaporibus & passioni Hystericæ adversantur. Dentur singulis, vel alternis noctibus, pro Medici judicio, per aliquot septimanas.

Pil. Cacbecticæ.

℞ Gum. Ammon purissimæ in granis, Aloes lucidæ ana ꝑ vj. Chalib. cum Sulph. præp. ꝑv. Ol. Garyoph. & Anisi ana ꝑ ss. Sp. Vini (vel Elix. Prop.) Tartaris. q. s. f. Massa.

Ex Pharmacopœia Leovardiensi desumptæ hæ Pilulæ, Maribus potius quam Fœminis dicantur; quia Vapores Hystericos non adeo respiciunt: nihilominus vero calidiores sunt quam supra scriptæ Benedictæ; Sanguinem fortius exagitant, & evehunt; Obstructiones æque expediunt; Fibris laxatis tonum conciliant; Habitumque corporis exonerant, & emendant. Dentur eodem modo, ac Dosi, ac Pil. Benedictæ.

Non sum nescius quidem, quod cl. Sydenham toto illo spatio, quo Chalybeata sumuntur, a Catharticis omnino abstinendum esse contendit, quia Chalybis vires a Cathartico infringuntur; & quan-

do id palmarium illi sit, ut Spirituum Systema redintegretur, firmeturque quod toto vix octiduo refufciatur Chalybis ope, Cathartico (vel lenissimo) exhibito die unica rursus demolitur: Et haud illi dubium est, quin Aquæ etiam Minerale ferrea Purgantium intercalatorum usu minus reddantur efficaces.

E contra vero sapissime notavi Effectus satis felices ex Chalybeatis, & Catharticis simul maritatis; ideoque ut Difficultatem hanc expediam, hoc modo distinguendum esse iudico.

Si Chalybeatorum exhibitorum Intentio sit unica, ut Sanguinis depressi crasis exaltetur, & Spirituum Systema corroboretur; tunc quidem a Catharticis prorsus abstinendum erit.

Sin vero una cum Sanguinis exaltatione, Obstructiones insuper sint amovendæ, & colluvies limosa eliminanda; tunc Cathartica Chalybeatis adjuncta optime operabuntur, & unitis viribus prospere rem conficient. Atque huic opinioni constans Medicorum praxis abunde suffragatur; certaue & fidelis Experientia semper astipulatur.

Atque Authorem ipsum non semper & ubique a Purgantibus abhorrere liquidissime constat. Hoc modo enim consulit, (Process. integ. p. 10.) Si Chalybs iusto plus corpus calefaciat; tum per ejus usum, quarta quaque aurora, sumantur Aq. Mineralium purgantium ℥iv. quæ tametsi alvum moveant, haud tamen tumultum cient.

Pil. Camphorata.

℥ Pul. Glycyrrh. Sacch. Camph. ana ℥ij. f. pulv. subtil. ex quo, & Tereb. Ven. q. f. concinentur Pilulæ.

Pil. Carminativæ.

℥ Gum. Ammon. col. ℥ij. Myrrhæ, Saccini, Mast.

Mast. a \mathfrak{z} j. Olibani, Croci, Castr. ana \mathfrak{z} fs. Sal. Martis (ad albedinem calcinati) \mathfrak{z} fs. Ol. Nuc. Mosch. gut. viii. Elix. Prop. q. f. m. f. Pil. N. 40.

Sylvianæ hæ sunt, & optime quidem comparatæ ad Pituita (Ventriculum & Intestina aggravantem, Flatuque, Dolores, & malorum Iliada excitantem) attenuandam, & abradendam.

Flatus discutientia non distinguntur a pituitam incidentibus, inquit Riverius; & recte; nam Flatus generantur quando pituita conuassata in bullas elevatur. Quæ ergo pituitæ visciditatem corrigunt, Flatuum parentem confodiunt, Dentur pil. v. bis in die, vacuo Ventriculo.

Pil. de Castoreo.

\mathfrak{z} Pul. Castor. \mathfrak{z} iij. Sal. c. c. Sal. Succini ana \mathfrak{z} j. Bals. perv. gut. xvj. Diascord. q. f. m. f. Pil. N. xxx.

Amicissimæ sunt Mulieribus Hysterice affectis.

Non possum non vehementer mirari quid Zvvelsero in mentem venerit, cum hoc modo (pharm. Reg. clas. 6. p. 546,) sese expresserit. Ipsa testatur Experientia, quod Castoreum odore tenus quidem Hystericis profit Mulieribus; at intra corpus sumptum magis fit nocumento. — Ergo contrarium morbo moliuntur ii., qui Castoreum Hystericis infundunt. Cujus facinoris felicem successum videre mihi nondum licuit.

Singulis Dosibus addi possint (si Medico visum fuerit) Sal. Chalybis gr. iij.

Pil. Catarrhales.

\mathfrak{z} Pil. Ruffi \mathfrak{z} j. Pil. de Styrrace gr. vj. Ol. Anisi gut. j. f. Pil. N. v.

Lymphæ transudationem prohibent; Serum acre vellicans mitigant; irritationis sensum obtundunt; Tussim sistunt, & Somnum accersunt: postero vero die, materiam per alvum lentier subducunt;

novumque ejus influxum præcavent . Ab omnibus autem Catharticis fortioribus religiose hoc in casu abstinendum est ; quandoquidem ista non tantum Naturam debilitant ; verum etiam (sanguinem acuendo , & exagitando) Colliquationem adaugent , Febremque accendunt . Sumantur vesperi , sine regimine , & singulis , vel alternis noctibus repetantur .

Pil. Catholicæ .

℥ Pil. Coch. maj. ℥i. Extracti Rubii ℥ ii. Ref. Jalap. ℥ i. Ol. Anisi gut. ii. Bals. Peruv. q. s. m. f. Pil. Nu. xxiv. pro 4. Dosibus .

Optime , & efficaciter purgant ; mane primo sumantur horam unam super dormiendo .

Pil. Cephalicæ .

℥ Pil. Fæt. gr. xv. Ref. Jal. Castor. Sal. Succini ana gr. v. Ol. Succini gut. ii. Spir. Lavend. comp. q. s. f. Pil. Nu. vj .

Vulgata apud plurimos invaluit opinio , Pilulas commodius , quam Potiones , in Capite purgando exhiberi ; nempe quia non statim solabiles , Ventriculum diutius irritant , & consequenter fortius e Capite , & partibus remotioribus , humores alliciunt .

Mediocris hæ sunt operationis ; & apprime conveniunt , ubi Capitis Dolori , Paralyfi , Affectibus Soporosis Convulsivis , aut Hystericis obnoxii , purgatione opus habent . Dentur iij. vesperi , & iij. mane sequenti , cum levi regimine .

+ *Pil. Chalybeatæ .*

℥ Sal. Chalyb. ℥ j. Chalyb. cum. Sulph. præp. & subtil. lævig. Pul. Rad. Serp. Virg. ana ℥ ij. Garyoph. Mac. Myrrh. Croci , Aloes ana ℥ ss. Ol. Nuc. Mosc. gut.

gut. x. Ol. Anifi gut. v. Mellis q. f. m. f. Pil. Num.
lxxv. pro xv. Dolibus, sc. v. pro Dosi.

Pil. Chalybeatæ Balsamicæ.

℞ Sal. Chalyb. ℥j. Gum. Guaiaci, Aloes ana
℥ij. Scammon. Gum. Ammon. ana ℥fs. Bals. Peruv.
q. f. f. Pil. Nu. 60. Dos. Nu. v.

Pil. Chalybeatæ Fetidæ.

℞ Sal. Chalyb. ℥fs. Galb. ℥j. Ass. foet. ℥fs.
Myrrh. Castor. ana gr. xv. Pul. Rad. Zedoar. (Rad.
Serp. Virg. vel. Cort. Peruv. pro intentione Medici)
℥ifs. Extrac. Gent. (vel Rutæ, vel Ther. Androm.)
℥ij. Ol. Succini gut. iv. Syr. Pæon. q. f. f. Pil. Nu.
60. pro xij. Dolibus.

Pil. Chalyb. Volatiles.

℞ Myrrh. ℥ij. Croci, Sal. Chalyb. ana ℥ij. Sal.
C.C. Succini ana gr. xvj. Bals. Peruv. gut. viij. Ol.
Nuc. Mosch. gut. iv. Ol. Cinnam. Garyoph. Rorism.
Origani ana gut. j. Syr. Bals. q. f. m. f. Pil. Nu. 80.
pro xvj. Dolibus.

1 Pil. Chalybeatæ Purgantes.

℞ Pil. Ruffi ℥j. Sal. Chalyb. gr. v. Bals. Peruv.
q. f. f. Pil. Nu. v.

2. Pil. Chalybeatæ Purgantes.

℞ Gum. Ammon. (mediante Vino Rhenano
depurati) ℥ij. Vitrioli Martis (ad levem rubedi-
nem calcinati) ℥fs. Scammon. sulphurati ℥x. Ol.
Ment. gut. xij. Syr. de Spina Cerv. q. f. m. f. Massa.
In Melancholia Hypochondriaca, Cachexia,
& Obstructionibus pertinacibus conducit.

Dosis a gr. v. ad ℥j. Sæpius enim minor Dosis
præstat.

Pil. e Cinnabere.

℞ Cinnab. nativ. in Alcohol redact. Cran. Hum. ana ℥ij. Castor. Sal. Succini ana ℥j. f. Pulv. exquisite tenuis, cui adde Ol. Major. gut. xij. Bals. Peruv. ℥j. & Syr. Pæon. q. f. Contundendo in Mortario, elaborentur in Massam Pilularem.

Ad Epilepsiam pro 24. Dosisibus.

Cranium est (si quid ego judicem) non tantum Os aridum, viribus cassum; sed insuper cadaverosum, sed humanum; atque eo nomine ægris (si non Anthropophagis) horrificum, & execrandum: ideoque salubre esset & honestum ex Pharmacopoliis omnibus efferre, & Ossa sepulchrali contumulare domo.

Pil. ad Colluviem.

℞ Calomel. ℥ij. Sacch. Saturni ℥j. Camph. Amyli ana ℥fs. Sacch. Saturni ℥j. Camph. Amyli ana ℥fs. Bals. Capaiv. q. f. f. Pil. Nu. 36. pro 12. Dosisibus.

Contra Gonorrhœam, & Fluorem album.

Pil. de Coccinella.

℞ Coccinel. ℥ii. Croci ℥i. Mellis q. f. f. Massa Pil.

Alexipharmacæ sunt, & in Febris Malignis (præcipue Diarrhœa Symptomatica comitatis) præscribi possunt.

Pil. Colicæ.

℞ Pil. e duob. ℥fs. Calomel. ℥fs. Ol. Succini gut. ij. Laud. Londin. gr. ij. Diacod. q. f. f. Pil. Nu. v.

In Colica Hysterica Purgatio quævis noxia esse deprehenditur. In Biliosa vero, quando dolor sævus in uno quodam loco (præsertim Ventriculo, & Intestinis

stinis superioribus) defigatur; Alvasque sit pertinacissime clausa, & nullum Clyfma possit injici propter Spasmm Intestina retrahentem; hæ Pilulæ in subsidium venire solent: primo enim dolorem sedant, & Spasmm solvunt; dein Motum Peristalticum fortiter stimulant; & Materiam Morbosam exterminant. Quod si prima vice exhibitæ (prout sæpe evenit) operationem non sortiantur, (Fotibus Carminativis non interim neglectis) repeti debent, ut operatio sequatur: quamprimum enim per intestina viam sibi faciunt, Spasmm & Morbus solvitur.

Pil. Cratonis.

℞ Cubeb. Calamint. Nuc. Mosc. Garyoph. Mastich. ana ℥ i. Ambraë grif. ℥ ss. Mosc. gr. vj. Cum Succo Major. f. Pil.

Contra Apoplexiam detur ℥ i. vesperi, & mane circa Novilunium, & Plenilunium.

Pil. Croceæ.

℞ Extrac. Croci gr. xvi. Flor. Benzo. gr. xxiv. Succ. Glycyrrh. Hisp. ℥ iiss. Ol. Anisi gut. ii. Elix. Prop. q. s. m. f. Pil. Nu. xxiv.

Harum vis (sanguinis vehiculo) in Pulmones ipsos transfertur; ibique partim lymphæ acrimoniam temperando, ejusque transfudationem præpediendo; partim pituitam crassam attenuando, & stagnantem dimovendo; partimque demum membranas Bronchiorum irritando, earumque tonum restituendo; Pulmonibus oppletis, & oppressis, fortiter succurrunt. Sumantur Pil. ij. ter in die, superbibaturque haustus appropriatus.

Pil. Diachalciteos.

℞ Alum. rup. ust. gr. xii. Vitrioli albi gr. viii. Terebint. Venet. q. s. m. f. Pil. Nu. xii. pro sex Dosibus.

Ad

Ad enormen fluxum Mensium dentur per vices prout usus fuerit.

Schroderus Pilulas exhibet Diureticas Clossæi ex Vitriolo albo & Terebinthina comparatas ; quas sumendas esse ait a ℥i. ad ℥ii. (Dosis plane prodigiosam) asseritque Terebinthinam Vitriolo additam vim ejus Vomitivam refrænare , & Diureticam concitare . Sed credat Judæus Appella .

Novimus quosdam (inquit Wedel. Amænit. lib. 2. Sect. 2. C. 16.) cum successu uti Vitriolo albo , saltem ad gr. j. quotidie dato , & per aliquot dies continuato ; unde blanda quædam Salivatio oriebatur . Vitriolum enim est Emeticum justa Dosi datum ; minori vero continuatum , cum movere Vomitus non possit , saltem Salivam in os movet , uti id ipsum fit in vomiturientibus .

Pil. Diacurcumæ.

℥ Pul. Rad. Curcumæ ℥j. Croci gr. xvij. Sal. volat. Sal. Armon. Sal. Succini ana ℥ss. Piperis longi gr. xij. Theriacæ Ven. ℥ifs. Ol. Rorif. gut. iv. Spir. Lavend. comp. ℥ss. Syr. de 5. Rad. q. s. m. f. Pil.

Valent in Cachexia , Ictero , Hepatis obstructione .

Dos. ana ℥j. ad ℥ss.

Pil. Diaphoreticæ.

℥ Rad. Serp. Virgin. ℥iv. Croci , Camph. Sal. C. C. Succini ana ℥ss. f. pulv. subtil. qui cum tenuioris partis Diascord. q. s. formetur in Pil. Nu. xxxv.

Aliqui a Bolis , & Pulveribus (præsertim amaris) abhorrent , qui tamen Pilulas sine fastidio deglutire possunt . Febribus malignæ notæ dicantur . Quoad operandi modum vero consulatur Decoct. Sacrum .

Den-

Dentur Nu. v. tertiis, quartis, vel sextis horis, cum vehiculo idoneo.

1. *Pil. Diuretice.*

℞ Pul. Apum. ℥ij. Sal. Prunel. ℥j. Sal. Succin. volat. Sem. Sinap. ana ℥ss. Ol. Anisi gut. xij. Terebint. Ven. q. s. f. Pil. pro xij. Dosisibus.

Sanguinis compagem liquant; Glandulas, & interiores corporis recessus detergunt; Renes stimulant; Mucum & Arenolas expurgant; Urinamque potenter cient. Porro vesperi exhibitæ egregie subveniunt, & Aquarum Tunbrigentium potatoribus, quoties Aquæ epotæ, aut propter pituitosas Obstructiones defixas, aut propter inertiam fibrarum propellentium, in Habitu Corporis resistentes, non satis copiose redduntur. Duo vero sunt Practicis observandi casus, in quibus hujusmodi acria minime conveniunt. Primo, quando Aquæ stagnant in Habitu Corporis, ob febrilem intemperiem, aliamve acrem sanguinis diathesin, quæ Spiritus turbando, fibrillasque irritando, tubulos crispat, meatulos occludit: atque in hoc casu opportune veniunt Venæ sectio. Laxantia, Refrigerantia, Lenia, & Demulcentia. Secundo, quando non in Corporis Habitu, sed in Ventriculo ipso, & primis viis moras nectunt Aquæ: minime enim tunc Diuretica; sed Aromatica, Carminantia, & Ventriculum confortantia & Cathartica, rectius indicari, & Ratio suadet, & Usus docuit.

2. *Pil. Diuretice.*

℞ Test. Ovor. calcin. ℥ss. Camph. Cantharid. ℥ifs. Tereb. q. s. form. Pil. Nu. ix.

Deglutiantur iii. tertiis horis.

Potentissime omnium Urinam pellunt Cantharides; idque ob Sulphur volatile, atque ob Sal copiosum

sum

sum acre causticum, in Urina liquabile, quod in vasa raptum, in Renibus & Vesica hinc adeo stimulat, ut & erodat, & Urinam cruentam efficiat.

Neque enim tam propter hispidas, aculeatas, partes agunt, quo nonnulli pro ratione allegant, nam tritu, & mixtione cum aliis viscidis, rotundis, oleosis, pereunte illa figura, nihilominus potenter id præstant. Sed caute iis est utendum, ac Dosi refracta, inquit Wedel.

Pil. Dysentericæ.

℞ Boli pul. ℥ ii. Ol. Chartæ gut. iv. Galb. col. q. s. f. Massa Pil.

Peregrinus quidam Medicus mihi communicavit; & harum vires in Hibernia se satis experum esse sancte asseveravit. Bolus humorum acrimoniam retundere, & fluxum sistere; deinde Galb. & Ol. Chartæ corrugationes dolorificas compescere posse videntur. Dos. ℞ i.

Pil. Ecpheactica.

℞ Pil. Stom. cum Gum. Pil. Aloephang. Pul. Rhab. Gum. Guaiaci Sal. Chalyb. ana ℞ iv. Sal. Absint. Extrac. Gent. ana ℞ ii. Elix. Prop. q. s. f. Pil. N. 80. quarum Dosis sit N. v.

Vires obtinent Mist. Ecpheact. & Pil. Cachect. quas vide. Sumantur vesperi, vel quotidie, vel alternis noctib. per mensem integrum.

Pil. Emmenagoge.

℞ Borac. Ven. Myrrhæ ana gr. 45. Rad. Aristol. rot. Croci ana gr. xv. Ol. Puleg. Sabinæ, Garyoph. ana gut. ii. Syr. e 5. Rad. q. s. m. f. Pil. xxiv. pro vi. Dosisibus.

Titulus vires edocet. Dentur (post Pilularum Benedict.

nedict. ufum) Menftruationis tempore, quotidie irritatio fortior requiritur, bis in die.

Pil. Expectorantes.

℞ Gum. Ammon. col. Millep. ana ℥fs. Castor. Flor. Benzo. Sal. Succini ana ℥fs. Camph. Croci ana gr. xv. Balf. Sulph. q. f. Reduc. in Massam, & confice Pil. Nu. v. e fingulis Scrupulis.

Pil. Febrifugæ.

℞ Pul. Flor. Chamæm. ℥iiss. Antimon. diaph. ℥i. Sal. Absint. ℥fs. Mucilag. Gum. Tragac. q. f. f. Pil. Nu. 60. pro xii. Dofibus.

Non femel (licet non femper) efficaces novi ad Febrem intermittentem (sine recidiva) profligandam, quum Corticem Peruvianum frustra prius tentassem. Sumantur tertiis horis, absente paroxysmo.

Pil. Gemmeæ.

℞ Pul. Rutæ, Macropip. Sal. Gem. Camph. Balf. Péruv. ana ℥fs. Ol. Cymini gut. iv. Syr. de Mecon. q. f. m. f. Pil. Adversus Colicam.

Pil. Gentiane.

℞ Pul. Gent. ℥ii. Sal. Absint. ℥ii. Extrac. Gent. ℥j. Syr. e Ros. sic. q. f. f. Pil. Nu. 60. Dof. Nu. v.

Contra Febres intermittentes; & ad Ventriculum roborandum.

Pil. Gileadenses.

℞ Sacch. candi albi ℥ii. Spec. Diarrag. frig. ℥i. Balf. Tolut. ℥ii. Flor. Benz. ℥i. f. pulv. qui Balf. Gilead. q. f. exceptus formetur in Pilulas Nu. 60. pro xii. Dofibus.

In diathesin Phthificam proclivibus, & chronico lateri, Dolori Tussique obnoxiiis, commode præscribuntur. Seri enim exsudantis acrimoniam corrigunt; Infarctus Pulmonares expediunt; Tubercula cruda discutunt, Fibrillarum tonum stabiliunt; Vascularumque rupturas refarciunt. Dentur mane & vesp. cum vehiculo.

Pil. de Guaiaco.

℞ Gum. Guaiaci, Aloes ana ℥iss. Bals. Peruv. q. f. f. Pil. f. a.

MS. ex quo desumpsi, vult Aloen, in hac mistura, omnem suam amaritudinem deponere.

Ad Affectus Ventriculi frigidos. Dos. ℥ss. post cœnam.

His addi possit Sal Chalybis.

Pil. Halosantbinæ.

℞ Sperm. Ceti ℥j. Sacch. alb. ℥ii. Syr. Bals. q. f. Contunde in mortario tepide & confice Pilulas. Puerperis conveniunt, & contusis. Dos. ℥ss.

Pil. Hydragogæ.

℞ Gambog. pulv. a gr. xii. ad xvi. Ol. Junip. gut. ii. Mithridat. q. f. m. f. Pil. N. iii.

Hæ Pilulæ inassuetis operationem ordiri solent cum aliquali Patientis angore, & duabus tribusve vomitionibus: post aliquot vero assumptas Doses, vim suam Emeticam omnino deponunt, & per inferiora tantum purgant. Tam potenter vero & cœterim operantur, ut sæpius (non sine stupore) notavi 12. aut. 15. sedes mere aquosas ex earum viâ profluxisse; totalemque operationem intra duorum horarum, ab assumptione, spatium, penitus per-

peractam fuisse . Atque Neotericorum licet jam passim invaluerit opinio , nullam uspiam dari Electivam Purgationem ; Experientia tamen irrefragabiliter & ad sensum testatur , has Pilulas humores præcipue , & quasi Specificè , aquosos prolicere . Ideoque Anasarca laborantibus miram quantum opitulatur : Tumoribus aquosis , & Ulceribus humidis valide medicantur : Sudores istos , qui non Febri crisin molienti , sed Seri copiæ , Sanguinisque fusioni , debentur , mirabiliter sistunt . Habitu Oedematoso præditis rite appropriantur : Calidioris vero & siccioris temperamenti hominibus minime congruant . De modo purgandi Hydropicos vide Potionem Purg. Hydrop. infra scriptam .

Pil. Hystericæ .

℥ Galb. col. Assæ fœt. Myrrh. a ʒi. Castor. Camph. Sal. Succini ana ʒss. Ol. Succini gut. iv. Bals. Peruv. q. s. f. Massa. Cui (quoties res postulaverit) adjici possunt Salis Chalybis ʒii. exindeque dicantur Pilulæ Hystericæ Chalybeatæ .

Vires suas exserere videntur , quatenus Spiritus exorbitantes , ac desertores , in proprias stationes remandant ; quod fusius sub titulo Julap. Hyst. explicatur . Sin vero ventrem moverint (quod in corporibus facillime purgatis , præ Gummata , quæ insunt , quandoque fit) tunc ab iis omnino abstinendum erit . Exhibeatur ʒi. pro Dosi cum Julap. Perl. Hyst.

Pil. Japonicæ .

℥ Ter. Japon. pulv. ʒ ii. Ol. Cinnam. gut. iv. Syr. è Ros. sicc. q. s. m. f. Massa.

Insigniter corrugant , & astringunt ; Laxitatem Ventriculi emendant ; Vomitionem sedant ; Diar-

rhœam reprimunt ; internasque Sanguinis effusiones
sistunt. Addi potest Laudanum pro re nata. Dos.
℞ i .ter in die .

Pil. Isterice .

℞ Crem. Tart. Coccinel ana ℥ ss. Sapon. Ven.
℥ iii. Contundendo f. Pil. N. 45.

Præstantes sunt ; expertus laudo . Dentur N. vi.
ter in die , usque adeo dum devictus sit Affectus ;
quod brevi fiet ; nisi invincibilis fere Jecoris Tumor ,
aut Obstructio , obstiterit .

Pil. Luteæ .

℞ Ref. Jalap. ℥ i. Ol. Junip. gut. vi. Croci gr.
viii. Myrrh. gr. xii. Vitell. Ovi q. f. m. f. Pil. N. 20.
pro 4. Dosibus .

Pil. de Mercurio crudo .

℞ Argenti vivi ℥ vi. Turpet. ℥ iiss. Aloes , Rhab.
Colocynth. Diagryd. Agar. ana ℥ ii. Hermodact.
Myrrh. Mithrid. ana ℥ ifs. Mosch. Ambr. grif. ana
gr. xv. Fol. Auri N. xii. Tereb. Ven. ℥ ifs. Cum
Syr. Limon. q. f. conficiatur Massa Pil.

Dos. a ℞ fs. ad ℞ ii.

Argentum vivum ad usum Medicum purgari de-
bet , ut adhærentia concreta Saturnina , Antimonia-
lia , Bismuthina , Arsenicalia &c. separentur ; sitque
variis modis .

1. Subigendo manibus cum medulla panis adhuc
calentis ; ita Plumbaginem deponet .

2. Per corium sapius exprimendo .

3. Lavando cum Spiritu vini .

4. Optime prius trituro cum Sale & Aceto ;
deinde Aqua calida abluendo , & denique Spiritu
Vini perpurgando .

5. Destillando ex Retorta Mercurium vivum,
cum

cum pari pondere Salis Tartari, & Calcis vivæ, terque quaterve reiterando.

6 Optimus vero modus videtur reviviscendo Mercurium currentem, per destillationem, ex Cinnaberi Sublimato, Præcipitato, aut Amalgamate.

Pil. de Mercurio dulci.

℞ Merc. dul. pul. ℥ ss. Extrac. Rudii gr. xv. Res. Jal. gr. v. Ol. Garyoph. gut. j. Syr. Ros. sol. q. s. f. Pil. N. vi.

Mane assumptæ commode operantur; atque exhiberi possunt ubicunque Phlegmatis onus Intestina aggravat; Materia lentescens corporis Habitum obsidet; Serum salino fixum Scorbutum infert; Succiacres Ulcera vellicant; Ichor polluens cutim afficit; demumque ubi Vermes infestant.

Dubitare subest utrum Sal Tartari & Mercurius dulcis apte simul præscribuntur. Cum enim Sublimatus (ex quo paratur Dulcis) nil aliud est nisi Argentum vivum ab Acido coagulatum; si a Sale Alkali adjecto illud Acidum infringatur; concretionis vinculum probabiliter exinde dissolvetur; & Mercurius, jam sui juris factus emancipatus, dimittetur.

Notabile est quod habet Etmullerus (in Ludovic. Tit. 4. p. 1077.) Mercurium dulcem optime conferre ad præcavendas Variolas: pro 5. annorum Infante Recipit Merc. dulc. gr. v. Pul. Jalap. gr. i. Conf. Ros. parum, & facit Bolum. Hoc modo sæpe (inquit ille) miratus sum Mercurii effectum; cujus intuitu semper dedi eundem in Principio Variolarum, ceu. Laxans optimum: quia in hoc optimum Corrigenis Variolarum consistit.

Pil. de Myrrha.

℥ Pul. Myrrh. ℥ i. Croci ℥ j. Bals. Peruv. ℥ ss.
Vitel. Ovi. q. f. f. Massa Pil.

Dof. ℥ ii. Stomachicæ sunt ; Pectorales , Alexi-
teriæ ; Febrifugæ ; & Emmenagogæ .

Pil. Nepbriticæ.

℥ Millep. palv. Sal. Armon. crudi , Sapon.
Ven. ana ℥ ii. Gum. Hed. ℥ iss. Croci ℥ ss. Ol.
Junip. gut. xvi. Tereb. Ven. q. f. f. Massa .

Cuidam Practico hæ valde erant familiares , &
plurimum æstimatæ , ad Urinam , Mucum & Sa-
bulum expellendum . Huc referantur quæ supra
dicta sunt de Pil. Diuret. Dof. ℥ ss.

Pilulæ Nigræ.

℥ Rad. Enulæ , Ireos , Sem. Anisi , Sacch.
candi ana ℥ ii. Pic. liq. ℥ i. vel. q. f. f. Pil. N. 72.

Attenuant , incidunt , calefaciunt ; Optime con-
ducunt , expertissimæque sunt ad Phlegma crudum
& tenax e Gula & Pectore educendum ; tonumque
Pulmonibus restituendum . Ubi vero datur Defluxio
tenuis , aut Febris Catarrhosa , minime in usum
duci debent. Dof. N. vi. mane & vesp.

Pil. de Olibano.

℥ Olib. pul. ℥ iv. Sal. c.c. ℥ i. Vitel. Ovi q. f.
f. Massa .

Ad Lateris Dolores flatulentos , sine Febre &
Inflammatione , vage recurrentes , exquisite pur-
gentes , & respirationem inhibentes (Stitches An-
glice dictos ;) atque etiam ad Pleuritidem ipsam
(post debitas Sanguinis evacuationes) commodif-
me præscribuntur . Dof. ℥ ss. ter in die .

Pil. Pectorales.

℞ Rad. Enulæ, Ireos, Glycyrrh. ana ℥j. Flor. Benzo. Croci ana ℥ss. Sacch. candi albi ℥ii f. pulv. qui ope Bals. Suplph. Anisati cog. in Massam, & f. Pil. N. xxiv.

Thoracem & Pulmones phlegmate mucoso infarctos, & impeditos, aperiunt, terunt, liberant: Tussi anhelæ, Orthopnoæ, & Phthisi (dum adhuc in primo tantum stadio versatur, & antequam Febris Hæctica accenditur) aptissime conveniunt. Dos. N. vi. ter in die.

Pil. Piceæ.

℞ Pul. Fuliginis splendentis ℥iss. Sal. c.c. ℥f. Pic. liq. q. f. f. Massa.

Gelatinosum Sanguinem liquant: Obstructiones inde natas excutiunt; circulationem per partem affectam restitunt; Spiritus labantes reficiunt; & expectorationem promovet: ideoque fructuose (post debitas Venæ sectiones) Pleuriticis exhibentur ad ℥i. quartis horis.

Pil. Pleuritice.

℞ Pul. Sang. Hirci ℥ifs. Sal. Vol. Sal. Armon. (vel c.c.) Sal Succini, Camph. ana ℥ss. Tereb. Ven. q. f. f. Massa, & Pil. v. ex singulis Scrupulis.

Eisdem operandi intentiones implent, ac superiores Piceæ. Porro utiles esse videntur ad Casum; Cruorem enim coagulatum dissolvunt; & Urinam cient. Dos. ℥i. quartis, vel sextis horis.

Pil. Polychrestæ.

℞ Aloes lucidæ, Scammon. prep. ana ℥iii. Troch. Alhand. ℥ii. Mastich. Croci opt. ana gr. 45

Aloe, Mastiche, & Scammonium seorsim in pulverem redacta cum Spiritu Vini in massam fermentur; cui reliqua dein subtilissime pulverata immisceantur.

E Pharmacopœia Leovardiensi transferuntur, & fortiter purgant. Exhiberi debent mane a gr. xv. ad xxv. vel ʒss.

Pil. Poterii.

℞ Flor. Sulph. Glycyrrh. Sacch. candi albi ana ʒi. Bals. Sulph. q. s. f. Massa.

Serum tenue, & acre, vel in Laryngem, vel in Pulmones depluens, Tussimque molestant titillando acciens, corrigunt, edulcorant, attemperant, incrassant; & expuitioni aptum reddunt; Sulphur enim Pulmonum Balsamum audit; & nil æque Catarrhum sistit, ac Sulphur & Sulphurata. A Sulphure sputa quasi globosa redduntur; non alter ac humidam aliquam massam a calore in rotunditatem converti videas, inquit Wallæus.

Mirabile est quod scribit Ettmullerus (Vol. i. Pag. 717. b) cum Spiritu Terebinthinæ parari Balsamum Sulphuris egregie penetrans adeo ut si aliquot guttæ inungantur Carpis pulsuum, paulo post sentiat in Urina Sulphuris odor.

Gravidis medicamenta ex Sulphure parata non conveniunt, ne iis Abortus concilietur, inquit Sennertus.

Pil. Puerperarum.

℞ Fol. Sabinæ, Dictam. Cret. ana ʒi. Myrrh. Galb. Ammon. Castor. ana ʒii. Cum Syr. de Artemis. q. s. f. Massa.

Ad Parturiendi conatus deficientes revocandos; ad Secundinarum retentarum, & Lochiorum subsisten-

stentium expulsionem, valentissimæ sunt hæc Pilulæ. Sed ne quid nimis; quamprimum intentioni satisfiet, ab earum ulteriori usu omnino abstinendum erit. Dof. ʒj . vel ʒ fs .

Pil. Resinosæ.

\mathcal{L} Pul. Resinæ commun. Sacch. Saturni ana ʒj . Camph. Balf. Capaiv. ana ʒ fs . Ol. Tereb. gut. xii. Vitel. Ovi q. f. f. Pil. N. 48.

Ad Urinæ ardorem, Fluorem album, & Gonorrhœam dentur a ʒi . ad ʒ fs .

Pil. de Rbeo.

\mathcal{L} Rhab. pulv. ʒj . Gum. Guaiaci ʒ ii . Sal. Succini ʒ ii . Ol. Anisi gut. vj. Terebint. Ven. q. f. m. f. Pil. N. xxx.

Dof. v. vesp.

Pil. e Sale Chalybis majores.

\mathcal{L} Sal. Chalyb. Gum. Ammon. ana ʒ fs . Rad. Zedoar. Extrac. Gent. ana ʒ ii . Syr. e ʒ . Rad. q. f. f. Massa, exindeque concinentur Pil. N. 60.

Dof. N. vi. bis in die.

Pil. e Sale Chalybis minores.

\mathcal{L} Sal. Chalyb. pul. ʒ ii . Galb. col. (vel Mucilag. Gum. Tragac.) q. f. f. Pil. pro xxiv.

Dof. Aliquando hunc Salem coegi in Pilulas Melle solo: atque tunc unica Pilula (summe delicatulis non ingrata) pro Dosi sufficeret.

Pil. Saline.

\mathcal{L} Sal. Absint. ʒ ii . Ol. Anisi, Garyoph. Succini ana gut. j. Tereb. Ven. q. f. f. Pil. N. viii. pro 4. Dosisibus.

Contra Vomitum, Flatus & Ructus.

Pil.

Pil. Sanctæ.

℥ Gum. Guaiaci, Res. Guaiaci ana ℥ iiss. Ol. Guaiaci ꝑ i. Bals. Peruv. q. f. f. Massa Pilul.

Putredinem delent; Sudorem movent; in Arthritica spuria, Lue Venerea, Phthisi incipienti, bene faciunt; aliquibus ventrem laxant. Capiat æger ℥ ss. vesp. superbibatque haustum Decocti Sancti.

Pil. e Sanguine Draconis.

℥ Sang. Drac. ℥ iiss. Sacch. Saturni, Alum. crudi ana gr. xv. Tereb. Ven. q. f. m. f. Massa, & fermentur exinde Pil. Nu. 48. Insigniter Stypticæ sunt. Dos. Nu. iv.

Pil. Saturnine.

℥ Sacch. Saturni, Camph. ana ℥ ii. Calomel. ℥ ss. Tereb. Venet. q. f. m. f. Pil. Nu. 120.

Adversus Gonorrhœam, & Fluorem album. Dos. Nu. v.

Pil. de Scammonio.

℥ Pul. Rad. Jal. gr. v. Scammon. præp. Mercur. dulc. ana ꝑ ss. Ol. Carui gut. j. Mellis q. f. f. Pil. Nu. v.

Earundem fere sunt virium ac Pil. de Mercurio dulci.

Pil. ad Scrophulas.

℥ Spong. ustæ ℥ i. Ofs. Sepiæ ℥ ss. Sacch. Saturni gr. xxiv. Camph. gr. vi. Terebint. Venet. q. f. m. f. Pil. Nu. xxx. Dos. Nu. v.

Pil. Smegmaticæ.

℥ Sapon. Ven. ℥ ii. Ol. Anisi gut. viii. Contundendo f. Pil. Nu. xxiv.

Renum & Ureterum vias singulariter expurgant :
 contra Dysuriam & Icterus egregie valent . Dos.
 Nu. vi. & superbibatur haustus Tinct. Croci, para-
 tæ ex Croci ʒ i. & Vini albi ℥ i.

Pil. Solenandri .

℥ Moschi gr. viii. Sang. Drac. Sacch. albi ana
 ʒ i. Bals. Gilead. q. s. f. Massa pro 4. Dosibus .

Conducunt Vomitionem , Singultum , Leipothymiam , nonnunquam & Hystericam passionem patientibus . Moschi Zibethique odor Hypochondriacæ Suffocationi obnoxias Mulieres repentina Syncope exanimat ; tantum vero abest ut in substantiis assumpta talia hostilia sint istiusmodi Fœminis , ut etiam paroxysmos Hystericos efficaciter sistant , & refrænent , inquit Ettmullerus . Hæc vero tunc præcipue convenire duxi , quoties Spiritus non ob copiam & turgescentiam efferato exploduntur ; sed ob penuriam , & vacillationem , in confusiones labuntur : Moschus enim Sanguinem potenter exagitat ; Spiritusque valde reficit .

1. Pil. Splenetica .

℥ Spicæ Nardi ʒ i. Assæ fæt. Ent. Vener. ana
 ʒ fs. Ol. Succiai gut. viii. Bals. Peruv. q. s. f. Pil.
 Nu. iv. e ʒ i.

2. Pil. Splenetica .

℥ Ent. Vener. ʒ iv. Croci , Pip. longi , Rad.
 Serp. Virg. Spicæ Nardi ana ʒ i. Galb. ʒ iv. Tinct.
 Myrrh. q. s. f. Pil. Nu. 72.
 Dos. Nu. vj.

Pil. Stomachica .

℥ Pul. Cinnam. Mac. Nuc. Mosch. ana ʒ i. Garyoph.
 Pip.

Pip. longi, Fl. Balauft. ana ꝑ ss. Extrac. Gent. ꝑ ss. Elix. Propr. Tartarifati q. s. f. Massa; & quo diutius in Ventriculo commorentur, Pilulæ formentur majores; sc. iii. e singulis Scrupulis.

Ventriculum calefaciunt & roborant; Flatus discutunt; Cibi appetentiam instaurant ejusque fastidium detrahunt; Coctionem Juvant; Vomitum sedant.

Qui Ventriculo debili calefacientibus succurrit, quamprimum is viderit Urinam rubescentem, statim a calidis absteineat; alioquin Hydrops fit, inquit Wallæus. Hoc autem de Spiritibus Vinosis, minime vero de Aromatibus, aut Amaris, dictum opinor.

Pil. Stomachicæ Purgantes.

℞ Pil. Ruffi ꝑ i. Res. Jalap. Sal. Absint. ana gr. v. Ol. Absint. Ment. ana gut. j. Elix. Prop. Tartarif. q. s. f. Pil. N. vi.

Non tantum Phlegma viscidum, Ventriculi plicis & villis adhærens, malorumque Iliada inducens, attenuant, excutiunt, & benigne expurgant; sed & insuper Stomachum calefaciunt, roborant. Dentur vel omnes simul hora decubitus: vel ij. vesperi, & iij. mane proximo.

Pil. Sypticæ.

℞ Croci Mart. Astring. ꝑ ii. Sacch. Saturni, Camph. ana gr. xvi. Ol. Succini gut. i. Tereb. Ven. q. s. f. Pil. N. 24. quarum 3. sint pro Dosi.

Contra enorme Mensium aut Lochiorum effluuium:

Pil. Sulphuræ.

℞ Pul. Mastich. ꝑ ss. Bals. Sulph. Anisati ꝑ ss. Vitel.

Vitel. Ov. ℥ii. Pul. Glycyrrh. q. f. m. f. Massa
Pilularis.

Ad Affectus Pectorales.

Pil. Sylvii.

℥ Gum. Ammon. col. ℥ii. Sal. Martis (ad albedinem, lento igne calcinati) ℥j. Myrrh. Castor. ana gr. xv. Croci ℥ss. Troch. Alhand. ℥i. Res. Jal. Scammon. præp. ana ℥i. Ol. Fœnic. gut. v. Elix. Propriet. q. f. m. f. Pil. Nu. 50.

Pituitæ viscidæ incidendæ; Flatibus ex ipsa ortis dissolvendis; & materiæ blande educendæ apprime inserviunt. Harum tres pluresve sumat subinde post cœnam cubitum iturus æger, aut mane stomacho vacuo, 5. vel quot desiderabuntur, ut lente benigne vitiosi humores expellantur.

Pil. Syncopales.

℥ Mosch. gr. vj. Cinnam Nuc. Mosc. ana ℥i. Garyoph. Croci ana ℥ss. Consec. Alkerm. q. f. f. Pil. pro 3. Dosisibus, N. xv.

Spiritus circa Ventriculum hospitantes novo vigore inspirant; exindeque undulatione facta, totam systasin collapsam erigunt, & reficiunt.

Pil. e Terebinthina.

℥ Tereb. Ven. (in Aq. Plant. ad debitam consist. coct.) ℥ss. Succini, Sang. Drac. Boli Armenæ ana ℥ss. f. Pil. N. 66. quarum Dosis sit 6.

Stypticæ sunt.

Pil. Testaceæ.

℥ Test. Ovor. recens calcinat. ℥i. Crem. Tart. Sal. Prunel. ana gr. xviii. Sal. Tart. Sal Succini ana gr. xiiij. Terebint. Ven. q. f. m. f. Massa Pilul. pro 6. Dosisibus.

Potenter movent Urinam.

Pil.

Pil. Tolutanæ.

℥ Bals. Tolut. pul. ℥ i. Gum. Guaiaci ℥ ii. Flor. Benzo. Bals. Peruv. ana ℥ ss. Ol. Junip. gut. viii. Vitel. Ov. q. f. m. f. Pil. Nu. 60. pro 12. Dosibus.

Pil. Volatiles.

℥ Sal. C. C. Sal. Succini ana ℥ i. Micæ panis albi e furno nuper extracti ℥ ii. Ol. Lavend. gut. iv. Syr. Bals. q. f. m. f. Pil. 20. pro 4. Dosibus.

Spiritus extimulant, & Nervos deobstruunt: valent in Affectionibus Soporosis, Paralyticis, Hystericis.

Pil. Volatiles Oleosæ.

℥ Ol. Rorismar. Lavend. Nuc. Mosch. ana gut. x. Ol. Cinnam. gut. ij. Bals. Peruv. gut. xvi. Sal. Absint. Sal. volat. Sal. Armon. ana gr. xvi. Vitelli Ovi ℥ i. Pul. Rad. Gent. q. f. f. Massa Pilul. & formetur Pil. Nu. 5. e singulis Scrupulis, pro Dosi.

Ventriculi fibras debiles, paralytice affectas, firman; Phlegma viscosum incidunt: Crustam Villosum deturgunt; Flatus discutiant; Vomitum sedant; Coctionem juvant: Et optime inserviunt ubi Caput male patitur culpa Ventriculi nimis refrigerati & infirmi.

Placentæ Purgantes.

℥ Amygd. dulc. excort. ℥ vi. Pul. Rad. Jalap. ℥ iij. Res. Jalap. ℥ ss. Sacc. ℥ x. Mucilag. Tragac. q. f. f. Placentæ pro vi. Dosibus addendo Ol. Cinnam. gut. iii.

Potio Alba.

℥ Tereb. Ven. ℥ iii. (vel ℥ ss.) Ol. Nuc. Mosch. gut. ii. Ol. Anisi gut. j. Dissol. in Vitello Ovi: tunc adde Vini albi ℥ iii. Syr. Alth. ℥ i m. & col.

Potio de Ammoniaco.

℥ Gum. Ammon. ℥ii. Dissol. in Aq. Hyssopi
 ℥ iiss. Col. adde Elect. Lenit. ℥ss. Syr. Sol. ℥ i.
 Sal. ℥ i. Sal. Prunel. ℥ii. m.

In Potionibus, cum purgandi sunt Hypochondriaci, dissolvi bene potest Ammoniacum: cum vero Hystericæ, Assa fætida.

Potio Colica.

℥ Aq. Lenth. ℥i. Steph. Cinnam. a ℥ss. Syr. Diacod. ℥ i. Vitel. Ov. N. fs. Ol. Junip. Spir. Sal. Armon. Spir. Lavend. comp. ana gut. x. Sal. Absint. gr. ii. m.

Potio Lenitiva,

℥ Crem. Tart. Pul. ℥ii. Dissol. super. prunas in Aq. Flor. Samb. ℥iii. adde Mannæ ℥iss. Syr. Ros. sol. ℥ ss. Col. pro Dosi.

Gratum mitissimumque remedium est, ad Alvum emolliendam, & leniter exonerandam.

Potio Purgans Hidropica.

℥ Rad. Jalap. ℥ss. Zinz. gr. ii. Sal. Tart. gr. xii. Vini albi ℥iii. Syr. Ros. Sol. ℥ i. Syr. Domest. ℥ ss. m.

Quoad Purgationem Hydropicis instituendam, cî Sydenham vult, primo, ea solum Cathartica esse usurpanda, quæ & fortiter & celeriter operantur. Secundo, singulis diebus esse exhibenda; nisi quod (ob nimiam debilitatem corporis, sive propter Cathartici præcedentis operationem plus satis violentam) dies unus aut alter nonnunquam intercalari possit. Tertio, a Purgatione (nisi urgente necessitate (non esse abstinendum, aut cessandum, donec omnis aquarum moles omnino exantlata fuerit.

rit . Nescio an usui sit illud Etmulleri dicentis ,
 in Hydropicis commodius institui Purgationes Luna
 decrescente ; crescente enim malum accrescit ; de-
 crescente vero decrescit : unde quo tempore habemus
 adjuvantem Naturam , Purgatio instituenda .

Potio Purgans Nephriticæ .

℥ Herb. Malvæ M. j. Sennæ ℥ ii. Sal. Tart. ℥ i.
 Coq. in Aq. font. ℥ ss. Col. ℥ iii. dissol. Mannæ ℥ iiss.
 Ol. Amygd. dulc. ℥ ss. Ol. Junip. gut. x. m.

Potio Purgans Resinosa .

℥ Resinæ Jalap. gr. xii. Vitel. Ovi Nu. j. Syr.
 Ros. Sol. ℥ vi. Ol. Anisi gut. j. Vini albi ℥ ii. m.
 Addi potest Gum. Gamand. q. v.

Potio de Rhabarbaro .

℥ Rhab. pulv. ℥ i. vel ℥ ss. Aq. Ment. Cinnam.
 fort. ana ℥ iiss. Ol. Nuc. Mosc. gut. ii. Syr. e Ros.
 ficc. ℥ vi. m.

Resolutas Intestinatorum vires recreando ; lubrici-
 tatem modice corrigendo ; & materiam acrem leni-
 ter subducendo , Alvi Profluvio felicissime medetur .

Potio Sancta .

℥ Gum. Guaiaci pulv. ℥ iiss. Dissolve in Vitello
 Ovi , & adde Aq. Cinnam. fort. ℥ ss. Aq. Fumar.
 ℥ iiss. Syr. Ros. Sol. ℥ ss. m.

Eodem modo ex quibuslibet Resinis parari possunt
 Potiones .

Contra Arthriticos , aliosque Vagos Dolores spe-
 cifice valere dicitur . Purgat fortiter , & cum aliqua
 li molestia , per Inferiora ; nonnunquam etiam pe-
 Superiora .

Potio Vulneraria Arcei.

℞ Rhab. ℥ss. Rub. Tinctur. Mumia ana ℥i.
Terræ Sigill. ℥ss. Aq. Scabiosæ, Buglos. Succini
Granator. ana ℥i. m.

Potio warvvicensis.

℞ Scammon. Sulphurati, Antimon. Diaph.
Crem. Tart. ana ℥ss. Aq. Cichor. ℥iiss. Aq.
Cinnam. fort. ℥ii. Syr. Ros. Sol. ℥i. m. f. Potio
albescens, jucunda.

Antimonium Diaphoreticum (ut habet Zvvel-
ferus) tractu temporis aeri expositum, pravam,
& quasi malignam, induit naturam; sumptumque
intra corpus, Cordis angustias, Cardialgias, Lei-
pothymias, Vomitus, & similia prava Sympto-
mata procreat. Quæ facile tamen evitabimus, si
vel singuli, duobus, vel tribus mensibus, recen-
ter illud conficiamus; vel jam paratum vetustum,
addita portiuncula Nitri (aut etiam absque illo)
per unam vel alteram horam, Vulcano tradamus,
penitusque igniemus; iterumque (si Nitrum ad-
ditum fuerit) edulcoremus, & parum reverbere-
mus.

Certum est (inquit Hofman) Antimonium Dia-
phoreticum, aliis sociatum Purgantibus, mino-
rem illorum dosin majori compensare virtute, abs-
que ullis Ventris torminibus. v. g. Si Rad. Gia-
lap. ℥ss. adjungas gr. iij. vel iv. Antimonii Dia-
phoretici, energia Dosin æquabit ℥i. Radicis Gia-
lappæ.

Adeo invisa (inquit Reidlin Obs. 91.) nonnul-
lis fuere Medicamenta Antimonialia, ut Romæ
Pulveris Cornachini usum sub pœna damnatio-
nis ad Triremes prohibitum fuisse Hier. Welschius
memoret. Atque tam variæ & incertæ operationis

est Antimonium diaphoreticum, ut semisrupulus
ejusdem Mulieri exhibitus supra viginti sedes, &
aliquot Vomitiones concitaverit: Juveni vero ea-
dem Dosis nil præter sudorem moverit.

Hæc Potio Viribus haud multum discrepat a
Pulvere Warvvicensi: inter cetera vero, Februm
Tertianarum raro fallax remedium est, si detur
duas horas ante Paroxysmum: aliquando Vomi-
tionem ciet.

Potus Vinosi Refrigerantis ℥ ii.

℥ Vin. Rhen. (vel Alb. Gall.) ℥ ss. Aq. font.
℥ i. Spir. Vini Gal. Rob. Ribium ana ℥ i. Succ.
Limon. recens express. ℥ ii. Syr. e Rub. Idæo
℥ iv. m. Col.

Solamini est febricitantibus æstu & siti torre-
factis.

Prisana.

℥ Rad. Gram. ℥ iii. Glycyrrh. Raf. c.c. E-
bor. ana ℥ ii. Passul. Sol. ℥ iss. Coq. in Aq. Hord.
depur. ℥ iv. ad ℥ ii. Col. dissol. Sal. Nitri Div. Syr.
Viol. ℥ i. m.

Febricitantium potus est satis jucundus, sitim
tollens; fervores mitigans, Pulmones demulcens,
& Urinam movens.

Pulv. contra Abortum ℥ vi.

℥ Granor. Chermes ℥ i. Sant. rub. Rad. Tor-
ment. ana ℥ ss. Garyoph. Margar. Coral. rub.
ana ℥ i. Manus Christi perl. ℥ iii. Fol. Aur. N.
iij. m. f. Pulv.

Pulvis Acidus

℥ Tart. Vitriolati ℥ ii. Crem. Tart. ℥ ss. Ol.
Garyoph. gut. vj. Sacch. Ros. ℥ iij. m. f. Pulv.
pro vj. Dosisibus.

Hujusmodi Pulveres plurimi habentur apud nuperum quendam, qui omnes fere morbos Acidis expugnabiles esse credere videtur.

Pulv. Alexipharmaci ℞j.

℥ Lap. de Goa, Lap. Contray. Pul. è Chel. Cancr. comp. Rad. Serp. Virg. ana gr. v. m. f. Pulv. Malignis Pestilentibusque Febribus adversatur. Spiritus erigit; & Sudorem ciet. Nollem ut huic nobili Pharmaco vitio vertatur, quod ex tam numerosa rerum suppellectile sit conflatum. Alexipharmaci enim vis non in hoc solum consistit, quod sit ob occultam quandam qualitatem Veneni antidotus, & tota (ut ajunt) substantia ei adversarium; sed potissimum quod Fermentationem in corpore de novo excitat; inde Spiritus, fere perempti, & subsidentes, denuo suscitantur; & Sanguis in debita mixtione servatur a coagulatione & putredine vindicatur, Materiamque deleteriam expellit. Ad hujusmodi vero Fermentationem inducendam necessario expetuntur particulæ heterogenæ sanguini non miscibiles, & quo major est numerus ingredientium, eo major identidem erit heterogeneitas, & consequenter fermentatio. Ideoque præstantissima Alexipharmaca (uti Theriaca, &c.) ex ingenti rerum, mirè discrepantium, farragine comparantur.

Pul. Ambrae Comp. ℥ii.

℥ Pul. e Chel. Cancr. comp. Spec. Diamb. a ℥ i. Ol. Cinnam. gut. j. m. f. Pul. pro ii. Dosibus. Ad Cordis Tremorem, & Syncopen.

Pulv. Angelicæ Comp. ℥ss.

℥ Rad. Angel. Hispan. gr. v. Ter. Japon gr. xv. Spec. de Hyacint. ℥ss. Ol. Cinnam. gut. j. m. f. Pulv.

Vires recreat ; materiam ad extra pellit : Intestina confortat ; Diarrhœam symptomaticam, Variolis Febribusve malignis supervenientem, egregie reprimat .

Pul. Anisi Comp. ʒ ss.

ʒ Sem. Anisi Fœnic. dulc. ana ʒ i. Cinnam. Nuc. Mosch. Garyoph. Croci ana ʒ ss. f. Pul. pro iv. vel. v. Dosibus .

Pulv. Anthelminthicus.

ʒ Corallinæ præp. ʒ i. Æthiop. miner. (sine igne parati) ʒ ss. Ol. Absint. gut. iii. m. f. Pulv.

Omnes Pulveres ex Mercurio, vel Antimonio confecti, nunquam in liquoribus exhibendi sunt ; partim quoniam ad fundum propria gravitate decidunt : partim etiam quoniam facillime plicis Ventriculi, vel in Guttore, hæerere, solent, unde noxiæ sæpe Salivationes, vel continui Vomendi conatus, vel dejectio alvi ; oriuntur . At sub forma solida reclusi facilius deglutiuntur, & postea (mediante Ventriculi fermento) imminuuntur ; unde Operationes ipsorum noxiæ præcaventur . Collect. Leyd.

Infantibus dentur gr. xv. mane & vesperi, per tres dies ante Novilunium, & Plenilunium, ad Vermes e latibus suis deturbandos, & enecandos ; & postea Pulv. seq. Purg. ad illos, eorumque semen, e corpore penitus exterminandos .

Pulv. Anthelminthicus . Purgans .

ʒ Scammon. præp. gr. vi. Rhab. gr. iv. Calomel. gr. v. m. f. Pul. pro puero 6. vel. 8. annos nato .

Pul. Arabicus .

ʒ Gum. Arab. Sacch. candi albi ana ʒ ss. Ol. Amygd. dulc. gut. xvi. f. Pulv. pro viii. Dosibus . Vide Decoct. Malvæ, & Emuls. Arab.

Pul.

Pul. Aromatici ℥ss.

℥ Cinnam. Mac. Nuc. Mosc. Garyoph. Zinzib. ana gr. viii. Sem. Anisi, Carui, Fœnic. dulc. Corriand. Bac. Lauri ana gr. xvi. Sacch. alb. ℥ii. f. Pul. pro viii. Dosibus.

Quoad vires, coincidit cum Pul. Peptico, quem vide.

Pulv. Arthriticus.

℥ Herb. Chamæpit. Abrotani ana ℥ss. Gum. Guajaci, Sacch. albi ana ℥j. Ol. Sassafr. gut. j. m.

Detur mane, & quarta pomerid. cum Decocto Sancto, si patiens sit temperamenti frigidioris, vel Decocto Sarsæ, si calidioris; per totum mensem Martium, & Septembrem; ad præcavendam Arthritidem.

Pulv. Astringens.

℥ Flor. Balauft. ℥ss. Cinnam. Nuc. Mosc. ana gr. iv. Coccinel. gr. ij. Sacch. Ros. ℥j. m. f. Pulv. Ad Diarrhœam sistendam. Sed vide Julap. Astring.

Pulv. Aurantiorum Comp.

℥ Flaved. Cort. Aurant. Sem. Cymini ana gr. xii. Castor. gr. v. Pip. longi gr. j. Ol. Junip. gut. j. m. f. Pulv.

Ventriculum & Intestina confortat; Pituitam corrigit; Flatus discutit; Spasmodum solvit; & Colicæ (post Purgantia, ubi ex usu sunt, præmissa) feliciter medetur. Sumatur ter. in die; superbibaturque haustus Decoct. Febrifugi Amari.

Pulv. Balsamicus.

℥ Bals. Tolut. ℥ss. Benzo. Myrrh. ana gr. v. Bals. Peruv. gut. j. Sacch. candi albi ℥i. m. f. Pul.

Cum fructu præscribitur ad Phthisin dispositis, ubi datur in Pulmonibus impacta materia cruda, & putredinalis, cum Anhelitus fœtore, Orthonœa Tussi sicca; Thoracis Laterisve dolore; Marcore & virium Languore. Propinari optime potest man quotidie cum haustu Lactis Asinini.

Pul. Bezoartici nostri ℥iv.

℥ Pul. e Chel. Cancr. Comp. Lap. de Goa Lap. Contray. Bezoar. Oriental. ana ℥j. Fol. Aur. fs. m. f. Pulv.

Pul. Capillaris ℥ii.

℥ Rad. Irid. Florent. ℥i. Rad. Pæon. mar. ℥ss. Angel. Hisp. ℥ii. Lig. Sant. citr. Nuc. Mosc. Mac. Garyoph. ana ℥ss. Styr. liqu. Bals. Peruv. ana gut. iv. Ol. Rorism. Lavend. ana gut. ij. m. f. Pul.

Suavissimum spirat odorem; & Cucuphæ (quam vide) vires æmulatur; (de Catarrho vero consulti- tur Linim. Cephal.) Singulis noctibus inter capillo copiose inspergatur; & post 24. horas pectine deno- eximatur.

Pulv. Cardialgici ℥j.

℥ Cretæ albæ (Aq. Ros. lotæ.) ℥ss. Ocul. Can. Glycyrrh. Sacch. alb. ana ℥iv. Ol. Nuc. Mac. Garyoph. ana gut. ij. f. Pulv. pro viii. Dosibus.

Pulv. Carminativi ℥ii.

℥ Sem. Anisi, Fœnic. dulc. ana gr. xxvi. Nuc. Mosch. Cinnam. ana gr. xviii. Pip. longi, Garyoph. ana gr. vi. Mastic. ℥i. f. Pulv. pro vi. Dosibus.

lisdem usibus inservit ac Pul. Pepticus.

Pul. ad Casum.

℞ Tegul. Hibern. Mumia ana gr. xii. Sal. Succini, Sal. c.c. ana gr. iij. m. f. Pulv.

Zvvelfer vero abhorret a vulgari Mumia, dum ait, quod Mumia, quæ ad nos hodierna die transportatur, Cadavera sc. nigricantia linteo involuta; sæpissime fœdissima morte defuncta, nil minus sunt quam vera Mumila Ægyptorum; quæ ipsa etiam tantum abest ut utiliter in corpus humanum assumi, quin magis plurimum obesse, possint.

Vide Decoctum Traumat. & Mist. de Sperm. Ceti, quibus quoad vires affinis est, nisi quod Spiritus magis reficit, & Syncope subvenit.

Pul. Catharticus.

℞ Ref. Jalap. Scammon. præp. ana gr. v. Sennæ, Crem. Tart. ana ℥ss. Ol. Caryoph. gut. j. m. f. Pulv.

Haud multum differt a Pulvere Diasennæ; sed contractior est, & me judice, præstantior.

Pulv. Catholici ℥j.

℞ Sennæ ℥ii. Rhab. Jalap. Turpet. Diagryd. ana ℥i. Caryoph. Mac. Cinnam. Zinzib. ana ℥ss. Dos. a ℥ii. ad ℥iv.

Pulvis Cephalicus.

℞ Pul. de Gutteta, Cinnab. nativ. præp. ana ℥ss. m. f. Pul.

Pulvis hic est specificus in Morbis Convulsivis, Vertigine, Gravedine Capitis, & Cephalagia.

Experientia compertum est Dolores Capitis pertinacissimo, & fere ad Maniam accedentes (irritis aliis Remediis) soli Pulveris de Guttea ad ℥i. exhibito

cum Brodio e floribus Primulæ Veris, Decocto Be-
tonicæ, aut Infusione Theæ cessisse.

Satis nota & memorabilis est historia de Puella qua-
dam apud nos, quæ cum Melitæum Canem scabio-
sum, rabidumque, in lectum sibi admisisset, ejus-
que Saliva venenosa, Effluviisque insanis contami-
nata, Motibus Convulsi vis correpta fuisset, Hydro-
phobia laboravit, & nocte dieque, instar Canis, in-
voluntarie latravit; plures Medicos consuluit; ac
tandem (inter alia Remedia) hunc Pulverem cum
emolumento sumpsit; & postea pristinam integram-
que Sanitatem recuperavit. Hæc Communicator.

Pul. Chalybeati. ℥x.

℥ Rubig. Martis ℥ viii. Sal. Chalyb. Croci,
Zinz. ana ℥ i. Sem. Anisi ℥ v. Mac. ℥ iv. Sacch. albi
℥ x. m. f. Pulv. pro xx. Dosibus.

Ad Cachexiam, Chlorosin, Obstructiones,
Icterum, Hydropem, & quoscunque id genus Mor-
bos, qui a Sanguinis cruditate & pauperie profapiam
ducunt, Chalybeata sunt instar omnium: eorum
enim est, nova fermentatione accensa, adeo Mas-
sam sanguineam agitare, conquassare, commiscere,
depurare, & exaltare, ut quæ (globulorum rubro-
rum ob penuriam) fere pallebat, sensim fiat coc-
cinea, rutilans, spirituosa, & spumans. Insuper quæ
(ob semicoctam pituitam ubique obstructiones figen-
tem) inæqualiter, hic raptim, illic ægre circulabat
jam libere, & vivide, per vel minimos usquequa-
que canaliculos fluens refluensque, omnibus cor-
poris particulis nutrimentum, calorem, & vitam
benigne impertiat. At vero ea si sit Sanguinis cor-
ditio, ut juvenilis istius fermentationis omnino sit
incapax, ob principia scilicet inveterata, fibræ
attrita, tonum laxatum, meatus collapsio, &
Ma-

Machinæ corporeæ statum senescentem, & ruinosum; frustra tunc a Remedio (licet generoso, & præpotenti) multum adjumenti expectandum. Idem quippe opus esset, ac si quis Acetum vappidum in Vinum dulce, aut Rosam emarcidam in florentem reducere conaretur. Atque quoad me, ingenue profiteor, quod Praxeos meæ seriem attente retrospecticiens, raro, aut nunquam, insignem aliquam commoditatem ex Chalybeatorum usu Senio confectis uspiam obtigisse memini.

1. *Pul. Colicus.*

℥ Rad. Zedoar. ℥ vi. Bals. Peruv. gut. xii. f. Pul. pro xii. Dosisibus.

2. *Pul. Colicus.*

℥ Sperm. Ceti loti, Sacch. albi ana ℥ fs. Pul. Castor. gr. iij. m. f. Pulv. j. Dosi.

Pulv. Consolidæ Comp.

℥ Rad. Consolidæ maj. flore rubro, Muris in clibano siccati, Ungulæ Procinae, Priapi Cervini ana q. s. f. Pulv.

Ad Mictionem in lecto percurandam dicitur expertum & infallibile secretum. Detur ⊕ i. vel ℥ fs. in haustulo Vini albi mane & vesperi per 3. vel 4. dies juxta Novilunium & Plenilunium; atque insuper Lumborum & Pectinis regioni applicetur Emplastrum corroborans.

Urinæ Incontinentia in Senibus ut plurimum est immedicabilis; in Pueris vero subinde sponte sua, ætatis progressu, curatur: Sed necesse est ut fiat intra 25. annum: Nam ubi tunc non cessat, periculum est, ne immedicabile malum evadat.

Pulv.

Pulv. Contrayervæ Comp. ℥ viii.

℥ Lap. Contray. ℥ iv. Rad. Contray. ℥ ii. Bezo. Orient. gr. xxiv. Croci gr. xvi. m. f. Pulv. pro viii. Dosibus.

Pulv. Odontalgicus.

℥ Nicot. ℥ i. Zinz. Flor. Sulph. ana ℥ fs. f. Pulv. Parum hujus in narem dolori oppositam Patiens attrahat; & protinus super lectum se conjiciat; tetra enim acredine illum primo percellet, ut Cerebrum quasi ictu penetrare, & concutere illi videbitur: vix sternutationem tamen excitabit, sed ingentem feri quantitatem extrahet: mox stuporem leviculum inducet; & Dentium Dolorem profligare raro falset.

Pulv. Dentrificius Schroderi.

℥ Pul. Laterum ℥ fs. Humectetur per vices Olei Tartari pari quantitate; fiat Pasta; cui adde Tartari albi ℥ iii. Panis ad nigredinem usti ℥ ii. m. f. Pulv. quo dentes nigrore aut virore infecti confricentur, & vino calenti abluantur.

Nunquam sanæ Gingivæ, & quæ cuspidali figura ad Dentis medium assurgunt, huncque firmo amplexu retinent, Dentalem lapidem generare solent: sed laxæ: flaccidæ, cruentæ, minusque apte Dentibus adhærentes; adeoque externis injuriis ad sensilem Dentis partem aditum permittentes; nec commodum nutrimentum suppeditantes, sed prorsus laudabile pervertens, hoc malum inducunt.

Pul. Diaphoretici ℥ j.

℥ Rad. Serp. Virg. Contray. Angel. Hispan. ana gr. v. Myrrh. gr. iii. Croci gr. ii. m. f. Pulv.

Pulv.

Pulv. Diasulphuris ℥vj.

℥ Flor. Sulph. Tart. alb. Benzo. ana ℥j. Sem.
Anisi, Rad. Ireos Florent. Glycyrrh. ana ℥ss. E-
nulae, Croci ana gr. xv. Sacch. candi albi ℥ij. m.
i. Pulv. pro ix. Dosisibus.

1 *Pul. Diuretici*

℥ Lap. Prunel. ℥j. Test. Ovor. calcin. ℥ij.
Sal. Succini ℥j. Sacch. albi ℥ij. m. f. Pulv. cujus
Dosis ℥ss. vel ℥ij. Vide Julap. Diuret Nitrosum.

2 *Pul. Diuretici* ℥ij.

℥ Sem. Anisi ℥ss. Sal. Succini ℥ss. Ol. Nuc.
Mosch. gut. iij. m. f. Pul. pro iij. Dosisibus.

Optimus Salem Succini tum conservandi tum
exhibendi modus est, ut cum Salis Nitri duplo
miscetur, inquit Willis.

Pulv. Edulcorans.

℥ Ter. Lemn. ℥j. Coral. rub. Ocul. Cancr.
Test. Ovor. Test. Ostrear. ana gr. v. m. f. Pulv.
Ubicumque datur Acidum in Ventriculo, & In-
testinis, hujusmodi Absorbentia, & Concentran-
tia, locum habent: Utrum vero illud unquam de-
prehendatur extra primas vias, necne, nondum
fatis compertum habeo. Observabile quidem est Ju-
scula carnea, si diu sint (ad corruptionem) as-
servata, aescere; exindeque probabile forsan du-
catur argumentum, succos in corporis recessibus
occlusos & corruptos aciditatem contrahere. Hoc
vero si concesserim, nullatenus tamen sequitur,
Edulcorantia Terrea tales succos tam longè dis-
sitos corrigendo paria esse; quippe quorum vis o-
mnino in primis viis absumi solet: adeoque in
sanguinis massam, & corporis habitum pervenire

nequit. Si Experientiam consulamus, certissimum est, Infantes Acido nocivo in Visceribus abundare solere; magnamque partem morborum eos affligentium ab hoc fonte esse deducendam; eorumque Curationem consequente a Testaceis, & Cretaceis, omnino esse petendam; atque tam peculiaria huic ætati hæcce esse medicamenta, ut raro Pueris consulto, & sufficienti quantitate exhibita noverim, quin laudabilis exinde effectus sequeretur. E contra vero æque raro Adultis utiliter data memini Ratum ergo habeo, Testacea Pueris, & primis viis; minime autem Adultis, Sanguini & Succis appropriata esse remedia.

Pulv. Emmenagogus.

℥ Borac. Ven. gr. xv. Myrrhæ gr. xij. Croci gr. ij. Ol. Garyoph. gut. j. m. f. pulv.

Iisdem pollet viribus ac Decoctum Emmenagogum; & cum eo feliciter exhibetur.

Pulv. Epidemii ℥ij.

℥ Troch. Viper. ℥j. Rad. Serp. Virg. Contray. ana ℥ fs. m. f. Pulv.

Valet non tantum ad Febres malignas reprimendas; sed etiam ante Paroxysmum exhibitus ad Intermitterentes profligandas.

Dos. a ℥ j. ad ℥ ij.

Pul. Euphragii Comp.

℥ Euphrag. ℥ iij. Mac. ℥j. m. f. Pulv. subtilis, de quo cochlear medium ante cibum deglutiatur.

Magis compositus sit hoc modo: ℥ Euphrag. ℥ fs. Sem. Fænic. dulc. ℥ ij. Mac. Mosch. ana ℥j. Sacch. ℥j. m. f. Pul.

Vidi homines, & decrepitos, fere ad cæcitatem perductos, hoc Pulvere integræ Visioni restitutos, inquit

inquit Montagnana . Sed præter Visus debilitatem ,
eximie valet etiam ad Capitis Dolorem , si quotidie
sub ingressum in lectum assumatur cum haustulo Vi-
ni albi .

Caput enim medicamenta inbibit maxime Somni
tempore ; quia tunc Cerebri pori & meatus a Spiritu-
um excursibus immunes & vacui , succis e Sanguine
allatis liberum præbent aditum .

Pul. Febrifugi ℥ ss.

℥ Sal. Absint. ℥ ss. Antimon. Diaphor. ℥ j. Flor.
Chamæm. ℥ iiss: m. f. Pul. pro viij. Dosibus .

Pul. Filipendulæ Comp. ℥ ss.

℥ Rad. Filipend. Sem. Anisi ana ℥ j. Test. Ovor.
℥ ij. f. omnium Pulv.

Pul. Gravidarum.

℥ Croc. Mart. astring. ℥ ss. Spicæ Nardi , Spec.
de Hyacint. ana gr. v. m. f. Pulv.

Ad Uteri Laxitatem corrigendam ; Sanguinis
Profluvium prohibendum , & Abortum consequen-
ter præcavendum optime inservit. Detur mane &
vesperi , cum haustu Vini rubri Lisbonensis .

Pulvis de Gutteta.

℥ Rad. Pæon. Sem. ejusdem , Dictam. albi , Vis-
ci Querc. ana ℥ ss. Sem. Atriplic. ℥ ij. Cran. Hum.
℥ iij. Coral. rub. præp. Hyacint. præp. ana ℥ iiss. Un-
gul Alcis præp. ℥ ss. Mosc. ℥ j. Fol. Auri ℥ j. m. f. Pulv.

Pul. Hemoptoici ℥ iiss.

℥ Sem. Hyoscy. Papav. albi ana ℥ ij. Ter. Sigil.
Lap. Hæmatit. ana ℥ j. Sacch. Ros. ℥ vj. m. f. Pulv.

Vires habet cum Electuario Boyleano communes ;
& exhiberi potest commodissime ad ℥ j. cum Lacte
Asinino bis in die .

Pul. contra Hæmorrhagiam ℞j.

℞ Croci Mart. astring. ℞ss. Sang. Drac. gr. v.
Alum. gr. iij. Sacch. Saturni gr. ij. m. f. Pulv.

Pul. Halofanthini ℞ij.

℞ Sacch. alb. crySTALLINI Sperm. Ceti ana ℞ij.
Ocul. Cancr. ℞ss. Sal. Volat. C. C. gr. vj. Sal. Succini gr. iv. Laud. Lond. gr. iij. m. f. Pulv. f. a. pro
z. Dofibus.

Pro Contufis; & Puerperis.

Pul. ad Herniam.

℞ Rad. Sigil. Salom. Rad. Symp. maj. Sem.
Anifi ana ℞j. m. f. Pulv.

Effectum edit, quatenus Flatus discutit, Tor-
mina fedat, & partes consolidat. Infans capiat gr.
xv. ter in die. Eximie valet etiam aduersus tum Do-
lorem, tum Fluxum Hæmorrhoidalem. Adulti ca-
pianz ℞ss. ex hauſtu Decocti Millefol. aut Stypt. noſt.

Pul. Hibernicus.

℞ Tegul. Hibern. gr. xv. Sal. Succini gr. iij. Sal.
volat C. C. gr. ij. Ol. Nuc. Moſc. gut. j. m. f. Pulv.

Aduerſus Pleuritidem Rheumatifmum, Contuſio-
nem, & quofcunque Affectus, ubi Serum Sanguinis
in gelatinam concreſcit.

Pul. Hyſterici ℞ss.

℞ Rad. Bryon. albæ ℞j. Rad. Pæoniæ flor. albi-
canti ℞ij. Caſtorei ℞ij. Sal. Succini ℞j. Ol. Succini
gut. iv. m. f. Pulv.

Non tantum Spiritus irritat, & flagellat (quod
ſupra dicitur de Julapio Hyſterico) ſed & inſu-
per eos a copula heterogenea extricat, & depu-
rat; Cerebrum ipſum firmat; totamque Syſtaſin
Ner-

Nervosam roborat : atque ideo istiusmodi Hyſtericis, quibus Cerebrum præcipue affici videtur, & morbus in Epilepsiam tendere minatur, summo solet esse emolumento. Dof. ʒfs.

Pulv. Incrassans.

ʒ Rad. Alth. Gum. Arab. Sang. Drac. Glycyrrh. ana gr. v. m. f. Pulv.

Consulatur Decoctum Incrassans.

Pulv. Laccæ Comp. ʒvj.

ʒ Croei Mart. astring. ʒiij. Gum. Laccæ ʒij. Sang. Drac. ʒj. m. f. Pulv.

Insigni Stypticitate gaudet ; & propterea contra quascunque Hæmorrhagias internas præscribitur : speciatim vero ob notabilem vim sistendi Urinam sanguineam, miris elogiis celebratur. Dof. ʒfs.

Pul. Laxans.

ʒ Sennæ, & Crem. Tart. ana q. v. m. f. Pulv.

Pharmacum est benignissimum alvum leniter & sine molestia subducens. Cremor Tartari enim optimum est Sennæ Correctorium. Dof. a ʒfs. ad ʒij. vesperi.

Pulv. Majoranæ Comp. gr. xv.

ʒ Herb. Majoranæ, Flor. Stæchad. ana gr. v. Nuc. Mosc. gr. iij. Sem. Sinap. gr. ij. Ol. Sassa-ph. gut. j. m. f. Pulv.

Cerebri Nervorumque meatus, laxè subsidentes, aperit ; & Pituita obstructos referat : Spiritus sabburra onustos depurat, & torpide stagnantes exsuscitat. Ideoque ad Affectus Soporosos, & Paralyti-

lyticos, exoptatissimum est remedium, vesperi & mane exhibendum.

Pulv. dr Mastiche Comp.

℞ Mastich. Olib. Ter. Japon. Flor. Sulph. ana gr. v. Sacch. candi albi ℥j. m. f. Pulv.

Egregii usus est in Catarrho; & vires Elect.

Mastich. æmulatur. Detur hora 4. pomerid. & hora decubitus, cum haustu Decocti Cynoglossi, vel Sancti.

Pulv. Millepedum Comp. ℥j.

℞ Millep. præp. gr. xij. Croci, gr. iij. Flor. Benzo. Salis Succini ana gr. ij. Zinzib. gr. j. Ol. Anisi gut. j. m. f. Pulv.

Præscriptum novi ad Asthma, sed inutiliter; forsan quia bulliens Sanguis, & fervidi Pulmones frigidiora poscebant. Attamen vero in Orthopnoea a frigida tenacique colluvie (Bronchia opplente) orta, efficax omnino est, & optatissimum remedium: Potentissime enim Pituitam incidit, dimovet, expectorat. De his vero consul. Decoct. & Elect. Expector.

Pulv. Montagnanæ.

℞ Membranæ internæ Stomachi Galli ℥ss. Erinaç. combusti ℥vj. Herb. Agrimon. ℥ij. m. f. Pulv.

Ad Urinæ incontinentiam in lecto detur ℥j. cum Vini haustulo.

Pulv. Myrrhe Comp. ℥j.

℞ Myrrhæ, Sabinæ. Gran. Parad. ana g. v. Croci gr. iij. Castor. gr. ij. Ol. Succini gut. j. m. f. Pulv.

Est instar Pil. Puerperarum, quas vide.

Pul. Nephriticus.

℥ Rad. Apii, Saxifrag. ana ℥ ij. Ocul. Cancr. præp. ℥ j. Tart. Vitriolati, Lap. Prunel. ana ℥ ij. Crem. Tart. ℥ iv. Ol. Junip. gut. iv. m. f. Pul. Urinam ciet; Calculum pellit; Menses movet &c. Dosis a ℥ j. ad ℥ j. in Dec. Rad. Altheæ.

Pulv. Nitrosi ℥ vj.

℥ Lap. Prunel. ℥ iſs. Cinnab. Antimon. ℥ ſs. Sacch. albi ℥ ſs. m. f. Pul.

In Febribus præſcribitur, ad fervorem & ſitim temperandum; Urinamque ciendam. Doſ. ℥ j. ex veniculo grato.

Pulv. de Nuce Moſcbata comp. ℥ iſs.

℥ Nuc. Moſch. ℥ ſs. Cinnam ℥ ij. Mac. Garyoph. Herb. Major. Betonice, Roriſmar. Flor. Lavend. ana ℥ j. f. omn. Pulv.

Stomachum roborat; Peplum juvat; Cerebrum confortat; & egregii uſus eſt ubicunque Captuſympathetice male patitur a Ventriculo. Sumatur ℥ j. poſt paſſus; & veſperi immediate ante ſomnum.

Pul. Ocul. Cancr. comp. ℥ ij.

℥ Ocul. Cancr. ſubtil lævigat. ℥ j. Crem. Tart. ℥ ſs. Sal. Abſinth. Sal. Prunel. ana gr. xij Sal. Succini gr. vj. m. f. Pul. in vj. Doſes dividendus, biſ terve in die exhibendas.

Sanguinis & Viſcerum fermenta fere deperdita reſtituit; Cruoris liquorem fundit; materiæ Febrilis ſecretionem promovet; & velut præcipitando, verſus Emunctoria deturbat.

Pulv. Odoriferi ℥ iſs.

℥ Ligni Rhod. ℥ ſs. Sant. citr. Flor. Roſ.

Damasc. Rad. Ireos Florent. ana ℥ij. Rad. Angel. Hisp. ℥iv. Mac. ℥ss. Bals. Apoplect. ℥ss. Ol. Garyoph. gut. vj. m. f. Pulv. crassus. Ad Spiritus recreandos ; & ad Delitia .

Pulv. Odori Damasceni ℥ij. ℥v.

℥ Rad. Irid. Florent. ℥j. Cal. arom. Cypri ana ℥iv. Majoranæ ℥j. Flor. Ros. Damasc. Nuc. Mosc. Garyoph. Styr. Calam. Benzo. Labd. ana ℥ij. m. f. Pulv.

Pulv. Pancbymagogi. ℥ifs.

℥ Crem. Tart. ℥ij. Sennæ ℥ss. Rhab. ℥iij. Scammon. ℥j. Maceris ℥ij. f. omnium Pulv.

Hujus Pulveris e Pharmac. Leovard. transcripti Dosis sit a ℥j. ad. ℥j.

Pulv. Pavonius.

℥ Sterc. Pavon. gr. xv. Sal. Succini gr. v. Ol. Nuc. Mosc. gu. j. m. f. Pulv.

Specifice valet contra Vertiginem . Exhibeatur vesperi & mane cum haustu Decocti Cephalici .

Pulv. Pectoralis ℥ij.

℥ Sulph. vivi, Rad. Irid. Florent. Glycyrrh. Sem. Anisi ana gr. v. Sacch. candi . ℥j. m. f. Pulv. Viribus certat cum Julapio Pectorali .

Pulv. Peptici ℥ij.

℥ Sem. Coriand. ℥ss. Sem. Anisi , Fænic. dulc. ana ℥iv. Nuc. Mosch. ℥ss. Cinnam. Garyoph. ana ℥j. Pip. longi ℥ss. Sacch. albi ℥j. m. f. Pulv. pro 16. Dosisibus .

Commodissime usurpatur , quando post Pastus adfuerint ægritudo , nausea , ructus , gravitas , tensio , inflatio Ventriculi ; item Genarum suffusio ,

fusio, Segnities, Somnolentia, Capitis dolor, & cætera id genus Coctionis læsæ & male peractæ signa. Aromatica enim corrigunt Pituitam mucaginofam in Ventriculo; eamque Sale volatili oleoso (plus minus acri) incidunt, attenuant, rugas Stomachi blande detergunt; Caloremque nativum refuscitant; quibus factis, sponte redit Appetitus, & Digestio. Sumendi modus mihi frequentissimus est, ut super panem tostum Vino madefactum inspergatur, & statim a prandio & Cæna comedatur.

Pulv. Peptici Tartarificati ℥ iis.

℥ Crem. Tart. ℥ iij. Sem. Anisi ℥ ij. Caryoph. ℥ j. Sacch. Ros. ℥ vj. m. f. Pulv. pro xii. Dosibus.

Pulv. Perlati ℥ ij.

℥ Ocul. Cancr. ℥ i. Coral. alb. Margarit. ana ℥ fs. m. f. Pulv. super Porphyritim in subtilissimum pollinem lævigandus.

Usurpatur in Julapiis Perlati.

Pulvis Pestilentialis.

℥ Antimon. Diaphoret. gr. xv. Sal. C. C. gr. iii. Camph. gr. ii. m. f. Pulv.

Pul. Pleuriticus.

℥ Olib. ℥ fs. Ocul. Cancr. Fl. Sulph. ana gr. v. m. f. Pul.

Pulv. Peonie Comp. ℥ j.

℥ Cran. Hum. Rad. Pæon, mar. ana gr. v. Cinnab. nativ. ℥ fs. Ol. Nuc. Mosc. gut. j. m.

E triplici Regno, scilicet Animali, Vegetabili, & Minerali, coactus hic Pulvis, adversus Puerorum Affectus Convulsivos egregiam præstat opem.

Pulv. Puerorum.

℥ Ocul. Cancr. subtilissime lævigat. Sacch. candi albi, Calomel. ana gr. v. Resinæ Jalap. gr. viij. Ol. Anisi gut. j. Simul optime conterantur.

Inter operandum, detur pulv. Ocul. Cancr. in Jufculo Avenacei, ad Tormina præcavenda.

Pulv. Puerperarum ℥ ij.

℥ Borac. Ven. Sperm. Ceti ana ℥ ii. Myrrh. ℥ fs. Croci ℥ fs. m. f. Pulv. pro iv. Dosibus.

Pulv. Rhabarb. Comp. ℥ j.

℥ Rhabarb. Crem. Tart. Sem. Anisi, Glycyrrh. ana ℥ j. Sacch. candi albi ℥ fs. m. f. Pulv.

Ad Flatus Hypochondriacos. Detur ℥ j. bis terve in die.

Pul. Salini Majoris. ℥ j ℥.

℥ Crem. Tart. ℥ ifs. Sal. Tart. Sal. Nitri, Sal. Armon. crudi, Sal. Succini, Sal. C. C. ana ℥ fs. Test. Ovor crud. & recens calcin. ana ℥ ij. Ol. Nuc. Mosch. gut. iv. m. f. Pulv. pro viii. xij. vel xvj. Dosibus.

Urinam potenter ciet.

Pul. Salini Minoris. ℥ ij.

℥ Sal. Absint C. C. ana ℥ j. Sal. Succini gr. xxxvj. Camph. Croci ana gr. xij. Ol. Nuc. Mosch. gut. ij. m. f. Pulv. pro xij. Dosibus.

Usui est in Febribus Malignis.

Pulv. Salivam movens.

℥ Crystal. mineral. ℥ ij. Sal. Succini ℥ j. Sacch. Crystall. ℥ fs. m. & divide in partes æquales N. xxiv.

Teneatur in ore dum dissolvatur; deinde cum Saliva expuatur.

Pulv.

Pulv. Sinapeos Comp. ℥vj.

℥ Sem. Sinap. Garyoph. ana gr. xv. Nuc. Mosch. ℥ij. Cinnam. Mac. ana ℥j. Herb. Major. Flor. Lavend. Sem. Fœnic. dulc. ana ℥ss. m. f. Pulv. pro xij. Dosisbus.

Et Ventriculo & Capiti bene facit. Detur post pastus e pane tosto vinoso.

Pul. Splanchnici ℥j.

℥ Cort. Fraxini ℥ss. Rhab. gr. v. Spicæ Nardi, Croci ana gr. ij. Pip. longi gr. j. m. f. Pulv.

Viscerum obstructiones amovet; Fermenta depravata corrigit; Explosiones spasmodicas reprimat; languidam cibi Appetentiam exsuscitat; Hypochondriorum dolorem & tensionem alleviat,

Quemadmodum Porrigo Lepra. &c. mineras habent in Glandulis cutaneis; atque, licet externæ sint, & Remediorum applicationi sat pateant, nihilominus admodum sunt pertinaces & curatu difficiles, ita pariter existimare fas est, Affectionem Hypochondriacam mineras habere in Glandulis tum Ventriculi, tum interioris recessus juxta Arteriarum fines; inibique (ob fermentum aliquod vitiosum eructatum) Chilificationem depravare, & conturbationes ciere Atque deinde, cum interna sit Affectio, & immediatarum applicationum omnino incapax, nil mirum si pertinacissima sit, & fere immedicabilis.

Assumatur Dosis mane & quarta pomerid. quotidie per aliquot septimanas ex haustu Vini albi.

Pulv. Sternutatorius.

℥ Rad. Irid. Florent. ℥j. Helleb. albi ℥ss.

Ol. Nuc. Mosc. gut. j. m. f. Pulv. Cui addi potest Vitriolum alb. ad gr. v.

Sternutatoria Cerebrum purgant irritando Spiritus nidulantes in Nervis, quorum extremitates Naribus disseminantur: Spiritus enim commoti spasmos & motus tumultuosos ineunt; atque ita humores viscosos, antea impactos, e locis suis excutiunt; & per Infundibulum & Glandulam Pituitariam, e Cerebro in Venas eliminant. Pus vero & putrilago, quæ e Naribus per sternutationem ejiciuntur, e glandulis tantum & vicinis partibus eliciuntur.

In Rheumaticis Oculorum Affectibus, sine multo rubore & dolore, non est cur Errhina prohibeantur. Sternutatoria vero nisi patiens sit junior, Oculi firmi, malum adhuc recens, Defluxio mitis, & Inflammatio nulla, pessime audiunt, & omnino vitanda sunt.

Sternutatoria fortiora manifeste Aures lædunt. Wedel. de Medic. fac. p.88.

Pul. Stomachici ∅ viij.

℥ Rad. Angel. Hisp. Herb. Ment. Cinnam. ana ∅ j. Mac. gr. xij. Fl. Balauft. Piper longi ana gr. iv. Ol. Absint. gut. j. Sacch. albi ∅ iv. m. f. Pulv. pro 4. Dosibus.

Calefacit, confortat, corroborat, &c. instar Elect. Stomachici.

Pulv. Stomachicus Amarus.

℥ Rad. Serp. Virgin. Zedoar. Gent. Enulæ ana gr. v. Ol. Nuc. Mosch. gut. j. m. f. Pulv.

Calefacit, roborat, detergit: & egregium juvamentum afferre solet, quando propter assiduas compositiones, fibræ stomachi nimium dilutæ debilitantur; &

& villæ ejus putrilagine viscosa illitæ aggravantur; exindeque cibi fastidium, & vomitiones matutinæ suboriuntur. Detur mane quotidie cum haustu Decocti Amari.

Pulv. ad Strumas.

℥ Sem. Erucæ, Ossium Gallinæ in clibano siccant. ana q. v. m. f. Pulv.

Empiricum hoc remedium nunquam ipse quidem præscripsi; sed quia quandam novi, cui certissime multum opis attulit, aliis non suadere, sed communicare volui. Sumpsit illa quantum e cuspide cultelli capi potest, bis in die, per longum tempus.

Ettmullerus præcipit Medicamenta contra Strumas exhiberi præcipue circa Lunæ de crementa.

1 *Pul. Styptici* ℥ ss.

℥ Troch. de Terra Lemn. Boli ana ℥ j. Lap. Hæmatit. Sang. Drac. Mastich. Gum. Arab. ana ℥ ss. m. f. Pul. Ad internas Hæmorrhagias.

2 *Pul. Styptici* ℥ ss.

℥ Croci Mart. Astring. Sem. Papav. albi, Hyoscy. ana ℥ j. & gr. xij. Sacch. Saturni gr. xxiv. m. f. Pulv. pro viij. Dosisibus.

Pul. Tartari Comp.

℥ Crem. Tart. ℥ v. Flor. Balauft. ℥ j. Sp. Vitroli gut. vj. m. f. Pulv.

Biliosos humores in Ventriculum suffusos corrigit; Acidum naturale restituit; & tonum laxatum firmat: atque ideo probati usus est quando colluvies amaricans Nauseam, Inappetentiam, Bradypesiam, Vomitum, aut Diarrhœam intulit.

Riverius (capite de Concoctione læsa) singularem refert historiam de se ipso, quod Alvi fluxum per 4 menses passus, tandem intra paucos dies usu Aceti integre liberatus erat. Ille quidem Pituitam & Melancholiam causatur, deceptus (uti opinor) a Dejectionibus, quæ (ob humorum acredinem, ramenta Intestinorum abradentem) pituitosa specie spectabantur; cum re vera ad Bilem acerrimam, copiosius suffusam, totum malum fuit rectius referendum.

Pulv. e duplici Tartaro ℥ ij.

℥ Crem. Tart. ℥ ij. Sal. Tart. ℥ j. Ol. Junip. gut. ij. Sacch. alb. ℥ j. m. f. Pulv. pro iij. Dosibus.

Ad Febres intermittentes profligandas & ad Urinam ciendam.

Pulv. Theriacalis ℥ v.

℥ Rad. Tormentil. ℥ ij. Angel. Hisp. Contray. Serp. Virgin. Zedoar. Spicæ Nardi, Croci, ana ℥ j. Mac. ℥ ss. Camph. Opii ana gr. xv. m. f. Pulv.

Per Maliginitatem (inquit Ettmullerus) nil aliud concipere possumus, quam summam Acrimoniam. etiam in minimis interdum efficacissimam; Nervosis partibus sensilissimam, & summam præternaturalem impressionem; Humoribus vero in singulari textura sua Mutationem Putredinalem inferentem. De Alexipharmacorum Operandi ratione vide Dec. Sacrum.

Vires æmulatur Theriacæ, ℥ j. continet Opii gr. j.

Pulv. Tilingii ℥ vii.

℥ Crystal. Tart. Lap. Percar. Ocul. Cancr. ana ℥ i. Sal. Succini ℥ ss. Sacch. albi ℥ iiiss. m. f. Pulv. addendo Ol. Anisi gut. v.

Pul-

Pulvis hic (ut loquitur Tillingius) Nephriticos
oculariter juvat ; Tartarum enim , & Lapidem Re-
num & Vesicæ ceterorumque membrorum , fringit ,
& mirabiliter expellit .

Dof. a ʒss. ad ʒj.

Pulv. Viperarum Comp. ʒ j.

℥ Trochisc. Viperar. gr. xv. Salis Succini gr. iij.
Crocī gr. ij. m. f. Pulv.

Arcanum magnum habetur adversus Icterus .

Pulv. Uvularis ʒss.

℥ Terr. Japon. Flor. Balauft. ana ʒss. Alum. Pip.
longi ana gr. v. f. Pulv.

Vide Gargar. Uvula. Modus usurpandi est , ut
Lingua speculo oris depressa , Pulvis , (ope fistu-
læ) insuffletur Uvulæ ; & operatio pro re nata re-
petatur .

Rob. Acaciæ .

℥ Fruct. Prunellorum sylvestrium nondum perfe-
cte maturorum , q. v. Macerentur in aqua ad mol-
litiem : trajiciatur pulpa per cribrum ; factaque su-
perfluæ humiditatis evaporatione , additoque Sac-
chari medio pondere ; coq. in consistentiam debitam .

Inter potentissima Astringentia locum (non in-
fimum) tenere , jure merito debet .

Sacchari Nitrati ʒiv.

℥ Sal. Prunel. ʒj. Sacch. alb. ʒiii. m. f.
Pulv.

Saccharum Perlatum nostrum.

℥ Sacch. candi albi ℥ iii. Margar. præp. ℥i. m.
f. Pul.

Hujus usus est ad Julapia perlata minimopere paranda ad hunc modum; ℥ Aq. quarumvis ℥ xii. Sacch. Perl. nost. ℥ss. m.

Saccharum Antiscorbuticum.

℥ Succu Cochlear. expressi q. f. Servetur in vase clauso ad secessum fæcum: hic Succus imbuatur Saccharo super lapidem marmoreum posito; leniter exsiccetur; & iterum imbuatur; & hoc aliquoties, semper lenissime exsiccando. Sic habebis Viride Saccharum, asservandum in phiola angusti colli, quod irroretur sæpe cum Spiritu & Oleo destillato Cochleariæ; sic habetur Magisterium egregium.

Pro Dosi quantum capiat cuspis cultelli, in vino dissolvitur: Inde fit Haustus gratissimus Antiscorbuticus.

Hoc modo cum Absinthio quoque, & aliis, procedendum est Etmuller Vol. 1. p. 1003.

Saccul. Aromatic. ℥j.

℥ Cinnam. Nuc. Mosc. ana ℥ ii. Mac. Garyoph. Sem. Carui, Fænic. d. ana ℥ i. f. Pul. crasus pro Sacculo rotundo. His addi possunt Menth. sic. M. ii. Absint. sic. M ss.

Vino Canarino vel Rubro aspersus, & calefactus, Ventriculo applicetur; ad Calorem naturalem refuscitandum; Apetitum & Digestionem juvandum; Vomitumque sedandum.

Saccul. de Cymino ℥v.

℥ Sem. Cymini, Sem. Mil. fol. ana ℥ ii. Salis ℥ j.

ʒj. f. Pul. crassus pro Sacculo, cum quo calido affricetur Caput.

Ad Catarrhum, Amygdalarum Tumorem, Uvulæ Relaxationem, & Gulæ Inflammationem, usui est.

Præter Serum intra Cranium, aliud præterea in externis partibus Capitis Excrementum colligitur; maximeque sub cute Verticis, quo Venarum per Faciem & Tempora in Caput irrepentium extrema desinunt. Quoties enim hæc vel Sero, vel Humore multo turgent, alimenti reliquias & supervacua sub cute affundunt, quæ præ cutis crassitie atque densitate vapore vix queunt. Horum coagmentatione tantus interdum cumulus fit, ut Tumor mollis promineat, cutem condensans, eamque a Calva plurimum disjungens.

Hic certe fons, hic fomes est omnium externæ Destillationis, quem miror neminem omnium Veterum animadvertisse.

Hinc in externas corporis Partes fertur Destillatio, in Oculos, in Maxillas, in Dentes, in Cervicem, in Scapulas, in Brachia, in Latera, in Dorsum, & Lumbos, in Coxendicem, in Crura, in omnes denique Articulos, eaque omnis fere externi Doloris causa esse deprehenditur. Hæc Fernelius.

Sacculus Lateralis.

ʒ Bac. Lauri, Sem. Cymini, Fœnugr. Flor. Chamæm. ana M. j. Furfur. Sal. ana M. ij. f. Sacculi duo.

Ad Lateris Dolorem externum, calefiant, & alternatim applicentur. Ubi vero adest Sanguinis sputum, ab externis calidis cavendum est.

Saccul. Stomachic. ʒ ii.

ʒ Herb. sicc. Menthæ ʒ ss. Absint. Thymi, Flor.

Flor. Ros. rub. ana ℥ ii. Balauft. Rad. Angel.
 Hisp. Sem. Carui, Nuc. Mosch. Mac. Garyoph.
 ana ℥i. f. Pulv. crass. pro Sacc.

Iisdem usibus infervit ac Fot. Stomach.
 Vino rubro austero immerfus calidissime adhi-
 beatur.

Sacculus ad Uvulae Relaxationem.

℥ Sem. Cymini ℥ ii. Rad. Irid. Pip. longi,
 ana ℥ ss. f. Pulv. crassus, Sacculo indendus, &
 super Caput applicandus. Vide Linim. Cephal.

Scuti Cardiac. ℥ iss.

℥ Rad. Angel. Hisp. Calami arom. ana ℥ ss.
 Lig. Sant. citr. Flor. Lavend. Croci, Sem.
 Carui, Garyoph. Mac. Benzo. Styr. Calam.
 ana ℥ ss. f. omnium Pulvis crassiusculus, carpto
 gossypio excipiendus quo cum & panno sericeo
 rubro interpuncto fiat Sacculus, qui Collo appen-
 sus gestetur supra regionem Cordis.

Scut. Pectoral. ℥ iss.

℥ Lig. Sant. citr. Rad. Irid. Flor. Cal. Iami
 arom. ana ℥ ii. Fl. Lavend. Sem. Coriand. Nuc.
 Mosch. Mac. Benzo. Styr. Calam. ana ℥i. Ol.
 Anisi, Ol. Garyoph. ana gut. iij. f. Pulvis cras-
 sus.

2. Scut. Stomachic. ℥ iss.

℥ Rad. Angel. Hisp. Cal. arom. ana ℥ iss.
 Herb. sicc. Ment. Absint. ana ℥ ii. Sem. Coriand.
 Carui ana ℥i. Styr. Calam. Benzo. Cinnam.
 Nnc.

Nuc. Mosch. Macis, Garyoph. ana ꝑ̄ss. f.
Pul. crass.

2. *Scut. Stomach.* ꝑ̄ss.

℥ Rad. Ireos Flor. Cal. Arom. ana ꝑ̄ ii. Cubeb. Nuc. Mosc. Mac. Garyoph. Styr. Cal. Benzo. ana ꝑ̄ i. Ol. Carui, Ment. Rhod. ana gut. ii. Absint. gut. j. f. Pulv. crassus.

Serum Deopplantis Cong. ij.

℥ Rad. Polypod. Oxylap. ana ꝑ̄ iv. Herb. Hepat. Agrim. Cichor. Summit. Lupulor. ana M. ij. Succi Fumar. ꝑ̄ i. Sennæ ꝑ̄ j. Tamarind. ꝑ̄ ij. Seri Lact. Cong. iifs. Coq. ad ij. & rite depuretur.

Serum Dieteticum.

℥ Seri Lactis ope Coaguli Vitulini separati ꝑ̄ iv. Succi Limon. ꝑ̄ i. Succi Pomor. acidodulc. recens express. ꝑ̄ iv. Sacch. alb. ꝑ̄ ii. m. & clarific. cum Album. Ovor. N. ii.

Medicamentum est jucundissimum, & excellentissimum ad Effectus ab atra Bile aut Sero muriatico subortos. Ventriculum, Partesque Nutritioni dicatas nimium æstuantes, aut inflammatas, humectat, & refrigerat.

Dosis fit ꝑ̄ j. quotidie mane per mensem integrum.

Non debet major pro vice parari quantitas quam quæ sufficiat tribus diebus. Nimis diu namque asservatum situm & acedinem contrahet.

Serum Lujulatum.

℥ Lact. ꝑ̄ ii. Cerevis. tenuis ꝑ̄ i. Vini albi ꝑ̄ ss. f. Serum posseticum, cui incoque Herb. Lujul. M. ii. Col.

In Febribus ardentibus, non tantum biliosos acres humores, Ventriculum misere torrentes, sitimque intolerandam cum languore acerbo excitantes, optime diluit, & attemperat; sed etiam Sanguinem ferventem refrigerat; bullientem reprimit, crasse contextum liquat; & r crementa adusta per urinam exterminat. Bibatur affatim ad libitum,

Serum Purgans Hystericum.

℞ Rad. Bryon. albæ ℥ i. Sennæ, Agar. ana ℥ ss. Infunde leni tepore per noctem in Seri Lact. ℥ iiss. mane coq. ad ℥ i. sub finem addendo Sem. Carui ℥ ss. Mannæ ℥ ii. Col. dissol. Syr. de Artemis. ℥ ii. m. pro iv. Dosibus.

Serum Scorbuticum.

℞ Cochlear. Plantag. ana M. ij. Becab. Fumar. Nasturt. aq. Acetosæ ana M. j. Contus. adde Seri Lact. ℥ ii. Liquor expressus coquendo depuretur.

Serum Spleneticum.

℞ Seri Lact. ℥ iii. Epith. ℥ ii. Rad. Helleb. nig. ℥ iiss. Mellis ℥ ii. Infunde xii. horas, deinde coq. ad ℥ ii. Col. Adde Aq. Cinnam. ℥ ii. m.
Dos. ℥ vi. bis in die.

Serum Tamarindinatum.

℞ Tamarind. ℥ ii. Affusis cochlearibus aliquot Lactis, agitetur in mortario donec emollefcatur: dein injiciatur in Lactis bullientis ℥ ii. & separetur (per colaturam) coagulum.

Aliquanto acidius est, quam illud Lujulatum; ideoque potentius sitim tollit; sed quia minori quantitate sumi debet, non tam efficaciter Sanguinem diluit. Porro prius illud magis est ex usu, si metuetur
Diat-

Diarrhœa; uti hoc, si alvus sit niminis occlusa. Propinentur ꝯ iv. ter vel quater in die.

Sinapismus.

℥ Medullæ Panis albi ꝯ ii. Farinæ Sem. Sinap. ꝯ i. Ol. Garyoph. gut. xxxii. Aceti ꝯ iij. Mellis q. f. m. f. Catapl.

Hodie ob frequentem Epispasticorum usum, Sinapismi in desuetudinem fere abierunt; sed (si quid ego iudicem) immerito; siquidem.

1. Advocant Spiritus & Humores ad Partem vacillantem; illiusque tonum restituunt; atque adeo in Paralyfi, Atrophia, Gangræna &c. magnopere profunt.

2. Attrahunt ex alto ad superficiem: ideoque in Doloribus Ischiaticis, alte jactis, Tumoribus Pestilentialibus, &c. ex usu sunt.

3. Revellunt a parte affecta; atque hoc nomine, Dolore Capitis, Dentium, Oculorum, affectis; item Hysterice & Convulsive membro aliquo particulari laborantibus, subsidio sunt. Et (quod non-nihil est) quotiescunque Arthritis, Metastasi facta, atroos & periculose in Caput, aut Ventriculum irruit, Sinapismi Pedibus applicati, ad illos eam fortiter (si quid aliud) revocare possunt.

Ab applicato Sinapismo pars est sæpe inspicienda namque non tamdiu super partem relinquendus erit dum Tumorem, Dolorem vehementem, aut Veficas excitet; sed solummodo donec pars digito pressa non albescat; sed rubicunda permaneat.

Smegma Cephalicum.

℥ Sapon. Venet. ras. ꝯ ii. Ol. Rosism. Lavend. Nuc. Mosch. ana gut. xvi. Ol. Garyoph. Orig. ana gut. viii. Aquæ parum, strenue diuque contundantur in Mortario marmoreo; & formentur Pilæ ad Caput lavandum mane quotidie.

Spiritus Antiscorbuticus.

℞ Cort. Guaiaci ℥ vii. Cort. Aurant. ℥ v. Bac. Junip. ℥ i. Sem. Dauci vulg. ℥ vj. Sacchari ℥ vi. Aq. com. ℥ L. Fæcum Cerevisiæ q. s. Fermententur simul 12. dies, postmodum adde Sem. 4. Calid. major. ana ℥ j. deinde peracta fere fermentatione, adjice Herb. Coehlear. M. xii. Becab. M. iij. Nasturt. aq. & Indici ana M. iv. Rad. Raph. Rust. ℥ ii. Lig. Sassafr. ℥ iij. Postea fiat Destillatio, & Rectificatio s. a.

In Scorbuto frigido convenit. Acidum infringit; Flatus discutit, &c. Dosis a ℥ j. ad ℥ j. in vehiculo.

Spiritus Carui Comp.

℞ Spir. Vini Gal. ℥ ii. Sem. Carui candefact. ℥ fs. Spec. Arom. Ros. Latif. Galeni ana ℥ ii. Infunde 14. dies. Col. adde Mosch. & Ambr. grif. (in nod. lig.) ana gr. ij. Aq. Naphæ ℥ iv. denique admisce Fol. Auri. q. v.

Spiritus Vini Camphoratus.

℞ Spir. Vini rect. ℥ i. Camp. (cum parum ejusdem Spiritus super porphyritim tritæ) ℥ ijs. Stent in digestionem lenissima, donec Camphora tota sit soluta, & cum Spiritu exacte unita.

Quidam addunt Spiritum Salis Armoniaci.

In Febribus Malignis cum Vigilis, Delirio; Convulsionibus, Camphora Spiritus debite & ordinate expandere, eosque ad blandam quietem disponere, creditur. Diaphoresin & Diuresin promovet. In Furore Uterino, Gonorrhæa, & Urinæ ardore passim præscribitur. Externe valet in Colera, Iliaca passione, Colica: in Inflammatione, Erysipelate, Ambustione, Gangræna, Odontalgia, Faciei Maculis, & Articulorum Doloribus.

Succus Attemperans.

℥ Herb. Tarax. q. s. In massam contus. pon. In olla fictili vitreata cum operculo, quæ clibano (post panes extractos) indita stet 6. horas; dein massa in colum effusa, liquor clarus effluat.

Quibus contingit Ventriculum habere frigidum, imbecillem, cruditatibus & ructibus obnoxium; ii omnes a succis crudis abstinere debent: ideoque talibus convenientissima Succorum parandi ratio est, ut in clibano coquantur.

Hoc simplex medicamentum Sanguinem & Humores diluit; eorumque acrimoniam corrigit: Scorbuto calido imprimis idoneum est; & Affectibus Cutaneis egregie medetur. Bibantur ℥ iv. vel vj. ter, vel sæpius, in die.

Succus Cochlearie Vinosus.

℥ Fol. Cochlear. hort. sub sereno cælo collect. q. v. Succo e contusis expresso dolium iv. Congiorum impleatur; floribus Cerevisiæ cochl. ij. impositis; per duos dies fermentare finatur: deinde vas occlusum in cella vinaria per sex menses collocetur: tunc liquor clarus, ac instar Vini Hispanici flavescens, in Utres exhauriatur: ac usui fervetur per plures annos incorruptos perdurat, inquit Willis.

Ad Affectus Scorbuticos a Sanguinis acciditate ortos, Paralyfin, Hydropem, Vagosque Dolores, propin. ℥ iii. vel ℥ iv. bis in die.

Succus Hæmorrhoidalis.

℥ Succi Millefol. depur. ℥ j. Sacch. albi ℥ ii. m. Si ex virium prostratione: squalenti corporis habitu, & colore ad citrinum vergente, certo cognoscatur, Hæmorrhoidum fluxum esse immodicum;

cum; & moderari debere, hoc parabile Stypticum (debitis allis non omissis) in subsidium venire potest: atque magni cujusdam Medici magnum fuit Secretum. Dos. ℥ iii. bis in die River. ait Decoct. Millefolii in potu ordinario per triduum exhibitum, Hæmorrh. dolorem feliciter discutere.

Succus Hydropicus.

℥ Fol. Plantag. virentium M. iv. Hepaticæ, Becabungæ ana M. ii. Simul contusis affunde Aq. Raph. comp. tenuis ℥ ss. f. expres. fortis.

Cl. Willis afferit, se sæpe cum successu præscripsisse ℥ iii. ter in die.

Succi pro usu Medico asservantur tribus imprimis modis.

1. Affuso Oleo Olivarum, mediante quo a mucore per tempus præservantur.

2. post aliqualem Phlegmatis exhalationem, & despumationem; & ad quartæ partis (coquendo) consumptionem; addendo Sacch. ℥ j. Spir. Vini ℥ ii. vel ℥ iii.

3. Per residentiam spontaneam depurati Succi immittantur vasis halitu Sulphureo conditis. Nimirum tæda Sulphurea incensa immittatur vasi; ita nebula alba totam lagenam implebit. Hoc tamdiu fiat, donec a fumo Sulphuri extinguitur; inde claudatur. Ita per longum tempus Succi commode conservari possint. Hic modus omnium optimus est.

Succorum Scorbuticorum ℥ v.

℥ Suc. Plant. Becab. Nast. aq. Dent. Leon. ana j. Acetosæ, Limon. Vini albi ana ℥ ss. Stent in frigido ad subsidentiam: liquori limpido per Incerniculum decantato adde Aq. Raph. comp. Aq. Lumbric. Magistr. Sacch. albi ana ℥ iv. Sp. Cochl. ℥ vi. m.

Herbarum Succi Sanguinem falsum, asperum, torridum, irritabilem, egregie diluunt, edulcorant, purificant, emolliunt; Recrementa Salina & Biliofa per Urinam amandant; Hypochondria valde ætuantia refrigerio perfundunt; Habitum Corporis arefactum, & frigosum, molli humore reficiunt: Atque (me iudice) in Antiscorbuticorum familia facile primas obtinent; eoque magis quod nulla coctione, alioue artificio nequam detorti, in Sanguinem naturali indole & integra virtute transferuntur.

Ver autem magis sunt proficui, quam aliis anni temporibus, ideoque non tantum quia tunc Natura in corporibus humanis ζῶ μωσις & renovationem sanguinis ex se instituens, facili negotio potest adjuvari, sed & insuper quia Succii ipsi sunt revera longe efficaciores; uti observat Sim. Paulli, inquiring; Quod Verno tempore Scorbaticæ Herb. maxime sese sale volatili commendant; veluti δονιμοσία est, quod ubi Essentiam, Tincturamve ex iis sub finem Aprilis, aut initium Maii, præparemus; ea instar Vini Chii aut Malvatici rubescat; aliis anni temporibus non item. Propin. ℥iv. mane & 4. pomerid.

Suffitus ad Ani proidentiam.

℥ Thuris Masc. Succini Garyoph. ana ℥ss. Flor. Ros. rub. Balauft. ana ℥ii. f. Pulv. crassus, cujus accensi fumus per sellam perforatam accipiatur.

Ita usus & consuetudo voluerunt; quoad me vero, vix animum adduxi, ut credam Fumum Balauftiorum, aliorumve quorumvis Astringentium Vegetabilium, vim Astringentem retinere posse.

1 Suff. ad Catarrbum ℥ss.

℥ Olib. Succini, Benz. Styr. Calam. Gum. Guaiaci, Bal. Tolut. ana ℥ii. f. Pulv. crassus.

Si Catarrhus induxerit Asthma, vitentur Suffitus ob Suffocationis periculum.

2 *Suffit. ad Catarrhum* ℥ j.

℥ Gum. Guaiaci, Gum. Junip. Mastic. Benzo. Myrrhæ, Auripigmenti ana ℥ j. Bals. Peruv. gut. xvi. Garyoph. ℥ ii. m. f. Pulv. crassus pro Suffumigio Capitis.

Suff. Odoriferus.

℥ Benz. ℥ j. Styr. calam. ℥ ss. Labdani ℥ ii. Mosch. Ambr. grif. ana gr. i ss. Mucilag. Gum. Tragac. q. s. f. Trochisci, ex quibus pro libitu, additis solummodo Carbonibus Salicis, Candelæ Odoriferæ formari possunt.

Nonnulla (inquit Zvvelferus) sunt per se satis odorata, quæ carbonibus vivis inspersa tamen Fætores pene spirant: ita Cinnamomum, Garyophylli, Sem. Coriandri, Sem. Nigellæ, Rosæ, imo & Moschus ipse, si vivis carbonibus immixtus cito comburatur, male olere solet.

Suffitus Phthisicus.

℥ Cort. Pistac. Myrrhæ Succini ana ℥ ii. Sulph. vivi, Auripigmenti ana ℥ i. f. Pulv. crassus, cujus, in prunas candentes coniecti, fumus, ope infundibuli inversi, in Pulmones inspiretur.

Dum extraneis succis perfundentur & replentur Pulmonum parenchymata; Suffitus fortiores neutiquam usurpandi: leniorum vero usus, eo tempore, non prætermittendus, inquit Bonnet.

Suffitus non statim ab eroso vasculo, aut Visceris parenchymate submoveantur; sed post dies 14. ad minimum, a sedata Hæmoptysi, inquit idem.

Suffituum & Vaporationum administrationes interdum (inquit Willis) in Phthisi nondum deplorata-

plorata, plus quam alia quævis remedia prodesse solent; quatenus nempe Pulmonem ipsum attingunt; adeoque affectione immediata expurgant, exsiccant, a putredine vendicant, corroborant; ejusque ductus aperiunt.

Suffitus ad Tenesimum.

℥ Capit. Papav. albi ʒ ss. Herb. Verrbasci M fs. Flor. Ros. rub. Balauft. Thuris ana ʒ ss. Mastich. ʒ i. f. Pulv. crassiusculus, cujus in prunas conjecti fumus excipiat per Ca thedram perforatam.

Suffitus ad Uteri Prolasum.

℥ Scarabæor. ʒ iii. Pellicul. Anguill. minutim concif. ʒ i. f. Pulv.

Opinio communis de Procidencia uteri falsa est; revera enim hic affectus nil aliud est quam, 1. vel Vagina Uteri tota nimis relaxat, aut extensa foras propendens: vel 2. Membrana Vaginæ adeo relaxata, exesa, aut erosa, ut extra Vulvæ Labia repræsentet corpus amplum rotundum, angusto collo annexum; quod Collum ulterius intra Sinum pudoris se abscondit.

Suppositoria.

℥ Mellis ad consistentiam justam, (id est, usque eo dum digitos amplius non inquinet) Sal. communis, (vel Gemmæ) Pul. Aloes (vel Hieræ pic.) ana q. f. f. Suppositoria duo.

Suppositoria & Clysteres Motum Peristalticum Intestinorum, sursum vergentem, deorsum proliciunt; unaque opera efficiunt, ut minus arcte Ventriculi fibræ circulares constringantur.

Non semel observavi in vivorum sectione, (& in Fæmina cui) ab annis (Intestini portio extra Abdomen nuda propendebat) intestinorum motum

sarsum, deorsumque tendisse, prout vel in parte
superna, vel inferna etiam, levicule illa pupugi
stylo citra vulneris inflictionem.

Wepfer. de Cicuta aq. 325.

Syrupus Albus

℞ Aq. font. puriss. ℥ ii. Sacch. alb. probe de-
purati ℥ iij. Coque (diligenter despumando) ad
debitam consistentiam.

Syrupum hunc simplicem in Officina semper
asservandum jubeo: idque non propter medica-
mentosam aliquam ejus qualitatem; sed partim
(quia vilis est pretii) ut cum eo Formulas com-
ponerem; sc. Electuarium de Cortice, Mist. Pilul.
& sexcenta alia ejusmodi, ubi nil de Syrupis vel-
lem præter Consistentiam, aut Edulcorationem.

Et partim ut Medicamenti colorem præservarem;
ideoque cum illo Emulsionem Balsamicam paro;
atque ut alios proferam casus. Si quando Spiritum
c.c. aut Sp. * alicui Julapio immiscendum præ-
scriberem; cum Syrupus Garyophyllorum turpi-
ter nigrum. Violarum viridem, Fl. Paralyseos
fuscum, liquorem redderet; hic, e contra, Syru-
pus nullum colorem ingratum inducet, aut, Me-
dicamenti faciem immutabit.

Aliqui volunt, ut inter coquendos Syrupos,
dum bulliunt, parum Mellis addatur: ita siqui-
dem, optime despumabuntur; durabilem consisten-
tiam tuebuntur, & a Sacchari coagulatione præ-
servabuntur.

Syr. de Allio.

℞ Radic. Alli (pellicul. denudat, & in ta-
leolas incis.) Sem. Anisi contus. ana ℥ss. Rad
Enulæ ℥ iij. Glycyrrh. ℥ ii. Spir. Vini Gall. ℥ iij
Digere clausæ, & calide, 2. vel. 3. dies. Cola-
turam

turam claram & ferventem inde disculo argenteo :
 adde Sacchari albiff. ℥ifs. Vafe prunis ardentibus
 fuperpofito, liquorem flamma admota accende, &
 dum efflagrat, agita radícula. Tandem trajice per
 colum laneum Wallicum.

Willifianus eft: sæpe paratum curavi: & utilem
 deprehendi. De Allii vero viribus confule Lohoch
 de Allio.

Syr. de Ammoniac Simplex.

℥ Gum. Ammon. (fuper ignem in Aq. font.
 ℥j. folut. & col. (℥fs.) Syr. Alb. ℥ix. Senuim
 & f. a. commifceantur.

Validiffime incidit, attenuat, detergit, expur-
 gatque Pulmones, Strénue confert inveteratis Af-
 fectibus, crassæ lentæque pituitæ ortum debenti-
 bus. Tuffi laboriofæ, Empyemati, quin etiam
 Peripneumonix, & Pleuritidi jam inclinatæ oc-
 currit. In Asthmate vero specificè opem ferre
 perhibetur.

Syrupus Asthmaticus.

℥ Flor. Digital. (mense Majo collect. & non
 ficcat.) N. 200. vel ℥ij.) Aq. Hyffopi, Puleg.
 ana ℥fs. f. Infuf. calida & claufa hor. j. Col.
 adde Glycyrrh. ℥fs. Rad. Enulæ Camp. Sem.
 Anifi ana ℥j. Agar. (nodulo ligati) ℥ij. f. de-
 nuo infufio calida hor. j. Col. ejus ℥xj. dissolve
 Sacch. alb. ℥xvii. & in col. sine saccharo asser-
 vatæ ℥j. dissolve Gum. Ammon. ℥fs. Denique
 utrafque colaturas misce & adde Tinct. Benzo.
 ℥iij. m.

Dof. cocch. j.

Syr. Balsamicus.

℥ Bals. Tolut. ℥vj. Coq. (non despumando)
 X 4 in

in Aq. font. ℥ xx. ad ℥ xij. tunc adjice Sacch. depuratissimi ℥ j. & sine ulteriori coctione f. Syrupus, qui cum refrixerit coletur.

Syr. Boyleanus.

℥ Rad. Symph. maj. ℥ vj. Herb. Plantag. M. xii. Contusis exprimatursuccus, cui adde Sacch. pondus æquale & f. Syr. f. a.

Hospitem in Medicina eum esse oportet, cui non innotescit quam fortiter hic Syrupus Hæmoptoicis subvenire solet.

Syrupus Chalybeatus.

℥ Vini albi ℥ ijs. Limat. Chalyb. ℥ ijs. Tart. alb. pulv. ℥ vj. Cinnam. Nuc. Mosc. ana ℥ ijs. Mac. Garyoph. ana ℥ fs. Infunde calide & clausè in vass. valde capaci (aliter dissiliet) 4. dies. Col. claræ ℥ j. adde Sacch. albi ℥ j. f. Syr. f. a.

Ferrum (secundum Lemery) ad usus Medicinales longe præstat Chalybi; quia facilius in corpore dissolvitur, & copiosius Virtuteu exferit.

Syr. e Chalybis. Sale.

℥ Aq. Cichor. ℥ viij. Sal. Chalyb. pulv. ℥ ij. Dissolve super ignem; dein repone per biduum, ut præcipitetur Crocus: liquori claro effuso adde Sacch. alb. ℥ viij. Ol. Cinnam. & Nuc. Mosc. ana gut. ii. f. Syr. f. a.

Solutio Salis Chalybis in Aqua facta, Lacti asfula, illud minime coagulat. Ideoque Sal istud, licet cum Oleo Vitrioli, (acido acidissimo) patretur nullam tamen in se continet Aciditatem; quod satis notabile.

Syr. e Chalyb. Sale Hystericus.

℥ Assæ fat. ℥ ijs. Dissolve in Mortario sine calore

lore in Aq. Hyfter. ℥ j. Col. adde Syr. e Chalybis Sale ℥ xi. m. f. a.

Syr. e Cynogloſo.

℥ Succ. Herb. Cynogl. ℥ iſs. Coquendo purgetur dum inclareſcat; & cum Sacchari albi ℥ iſs. f. Syrupus.

Populus Medicorum uno ore vim Soporiferam attribuit Cynogloſſo: Ipſe vero hunc Syrupum licet millies in uſum duxerim, nullam tamen ejuſmodi ejus virtutem adhuc obſervare potui. Nihilominus egregium eum agnovi, nullique cedentem, ad Defluxiones calidas, acres, tenues, Cattarrhoſas; Tuſſimque inde oriundam.

Syr. Diagyrdii.

℥ Diagyrd. pulv. ℥ vj. Pul. Cinnam. ℥ ii. Sp. Vini ℥ j. Uſtulando coq. ad dimid. Col. adde Sacch. Cryſtallini ℥ ſs. f. Syr. f. ana Cujus doſis ſit ℥ j.

Syr. Diureticus.

℥ Aq. Perſicar. ℥ ii. Lap. Prunel. ℥ ii. Sacch. alb. ℥ ii. Coq. in Syr. Vires habet Julapii Diurici Nitroſi.

Si Spiritus Vitrioli, Sulphuris, Salis, Nitri ipſus ſimileſve, Nitro affundantur; fumum, inſtar Aquæ Fortis, excitabunt. Ideoque videndum, ne huic Syrupo unquam, aliisve Nitroſis, Chymicorum Spiritus Accidi admisceantur; quia liquorem acerrimum, Ventriculo noxium, conficient.

Syr. de Helenio.

℥ Rad. Helen. Polypod. Paſſul. Corinth. ana ℥ ij. Rad. Glycyrrh. ℥ ſs. Herb. Nicot. Virg. ſicc. ℥ ij. Tuſſilag. Pulmonar. macul. Satureiæ, Calamint. ana M. j. Coq. in Mulſo, ad ℥ iſs. & cum Sacch. tantundem f. Syr.

Magna hujus vis Crassa attenuandi, Lenta incendi, Viscida detergendi, Obstructa aperiendi; Convenit ergo in Tussi laboriosa pectorali; Orthopncea, & Astmate humoralis; Empyemate, &c.

Syr. Incrassans.

℥ Aq. Plantag. ℥j. Gum. Arab. ℥iss. Dissolve, & adde Sacch. albi ℥j. f. Syr. f. a. Vid. Decoct. Incrass. cujus vires æmulatur. Insuper externe illitus valet contra Herpetem.

Syr. de Liquiritia.

℥ Tinct. dulc. Mellis ana ℥j. Ol. Anisi gut. viij. f. Syr. f. a.

Incrassat, emolit, maturat, acredinem obtundit, Tussi Catarrhosæ medetur. Ubi vero Pulmones exinde patiuntur, Attenuantia & Incidentia (qualis est Syr. de Helenio) magis ex usu fuerint.

Syr. de Malva.

℥ Decocti Malvæ Magistral. Sacch. albi ana ℥j. f. Syr. f. a. Vires petantur ex Dec. Malvæ.

Syr. de Myrrha.

℥ Myrrhæ ℥ij. (vel ad summum ℥ss.) Teratur cum Sacch. candi rub. ℥iv. Fiat in Albuminibus Ovorum dissolutio, eodem modo ac paratur Ol. Myrrhæ per deliquium.

Optimus est ad Tussim inveteratam, Asthma, & Ulcus Renum.

Syr. Nicotianæ.

℥ Glycyrrh. ℥ss. Herb. Nicotianæ Virgin. opt. sic. & concif. ℥j. Aq. font. ℥xj. f. Infus. calida duas horas. Col. clar. ℥iv. adde Mellis ℥ij. Sacch. alb. ℥iv. f. Syrup. f. a. Cui adde Ol. Anisi gut. j. Tinct. Benzo. ℥ij. m.

Syr. de Ovis.

℞ Alb. Ovor. N. iij. Aq. Plantag. ℥vj. Simul. quassatis adde Sacch. alb. optime depurati pulveratū & creti ℥vj. Diu & laboriose conquassando f. Syrupus sine calore.

Valet contra Tussim a Sero tenui & acri oriundam.

Syr. de Sassafr.

℞ Raf. Ligni Sassafr. ℥ij. Coq. in Aq. font. ℥ij. ad ℥ij. in fine addendo Cinnamomi, Sem. Fœnic. dulc. ana ℥ss. Cum col. & Sacch. albiss. ad Tabulat. coct. ℥ij. f. Syr. f. a.

Cephalicus, Pectoralis, Cordialis, Stomachicus est; & valet contra Catarrhos, & Affectiones a phlegmate & frigore ortas.

Syr. Theriacalis.

℞ Rad. Contray. contus. Theriacæ Androm. ana ℥ss. Mithrid. Diascord. ana ℥ij. Sem. Angel. ℥j. Croci, Coccinel. ana ℥ss. Aq. Lact. Alexit. ℥iv. Aq. Theriacal Epidem. ana ℥j. Aceti Vini ℥iv. f. Infus. calida, & clausa in vase vitreo xii. horas: liquori per subsidentiam & multiplicem transcolationem depurato adde Sacch. alb. ad Tabulat. cocti ℥ss. f. Syr. sine coctione.

Optime ingreditur Julapia Alexipharmaca, vel dentur cochl. ij. in vehiculo appropriato.

Syr. ad Tussim Convulsivam.

℞ Musci Quercini Pulmonar. M. iv. Rad. Symph. maj. ℥vj. Passul. Sol. exacin. ℥ij. Glycyrrh. raf. ℥iij. Bals. Tolut. ℥ij. Coq. in Mulso ad ℥iss. & cum Sacch. q. s. f. Syrupus consistentiæ spissioris.

Celebris & efficax est contra Tuffes clangofas & convulfivas Puerorum (Anglice *Hooping Coughs*) fi cochl. j. vel. ij. propinetur sæpe in die ante & post fingulos tuffiendi conatus, vel in Aq. Puleg. vel Decocto Pectorali, per aliquot dies. Ita Communicator.

Tab. Cardiacæ.

℞ Rad. Angel. Pul. Diamb. ana ℥ss. Ol. Nuc. Mosc. gut. iv. Ol. Cinnam. & Garyoph. ana gut. ii. Sacch. (Aq. Mirab. solut.) ℥ iij. f. Tab.

Languidas & resolutas vires reparant: frigidis Ventriculi Affectibus medentur; Cordis Palpitatione, & Tremore, laborantibus succurrunt.

Tab. Hystericæ.

℞ Ol. Succini gut. viii. Sacch. alb. ℥ iv. f. Tab. f. a.

Therma Sulphureæ.

℞ Sulp. ℥ iii. Tartari cum Nitro calcin. ℥ iss. Sal. com. ℥ xii. Coq. in Aq. font. Modis vii. sub finem addendo Bac. Lauri contus. ℥ xii. Herb. Rorismar. Lavend. Majoran. Beton. ana M. xii. Col. ad usum.

N. B. Baccæ & Herbæ commode coqui in Sacculo, quotidie renovari, possunt: post Balneationem liquor in dolio affervetur.

Tinctura Alexiteria.

℞ Rad. Serp. Virgin. Contray. Angel. Hisp. Ther. Ven. ana ℥ss. Myrrh. Croci ℥ iv. Coccinel. ℥ ii. Tinct. Sal. Tart. ℥ j. m. & tigare f. a.

Tinct. Antiphibifica.

℞ Pul. Sacch. Saturni, & Vitrioli Martis ana ℥ j. Spir. Vini rectif. ℥ viii. Repone in frigido donec rubescat. Spiritus.

Bronchiorum tonum laxatum restituit : Seri acris admissionem inhibet : Vasorum rupturas refarcit : Fermentum putredinale delet : Calorem Hecticum reprimit : Et Chirurgicis quibusdam usibus (hic non dicendis) egregie inservit .

Dentur gut. xx. vel xxx. bis in die in vehiculo appropriato .

Tinct. Aromatica .

℞ Spir. Lavend. comp. ℥j. Garyoph. pulv. ℥j. Croci gr. xvj. Pip. nigr. gr. iv. m. Dies aliquot sine calore digerantur . Col. Dos. gut. xx. ex vehiculo idoneo .

Cephalica est, Cordialis, Stomachica .

Tinct. Balsamica .

℞ Balf. Gilead. Capaiv. Peruv. Tolut. an. ℥ij. Spir. Vin. rect. ℥ss. Tinct. Benzo. ℥j. Digere in M. B. duos dies .

Eo fine excogitabatur hæc Tinctura, ut delicatulis exhibeantur Balsama in compendio, & sine nausea. Valet ad Pulmonum excoriationses sanandas, eorumque Infarctus expediendos : ad Mictum sanguineum, & Affectus Nephriticos . Dos. gut. xxx. ter in die in vehiculo idoneo .

Tinct. Cantharidum .

℞ Pul. Cantharid. ℥ss. Spir. Nitri. opt. ℥j. Digere hor. 24. deinde adde Spir. Vini Camphorati ℥ij. f. digestio per aliquot dies ; postea filtratio .

Usurpatur ad Urinam ciendam ; ad Renum & Vesicæ Ulcera ; Gonorrhæam ; & Arthritidem vagam Scorbuticam .

Potentissime omnium (inquit Wedelius Amanit. p. 387.) Urinam pellunt Cantharides, ob Sal volatile copiosum erodens & stimulans . Neque enim

enim tam propter hispidas aculeatas partes agunt; quod nonnulli pro ratione allegant: nam tritu, & mixtione cum aliis, viscidis, rotundis, oleosis, pereunte illa figura, nihilominus potenter id præstant: sed caute iis est utendum, & Dosi refracta. Groenvelt asserit Camphoram præstantissimum, verissimum, ipsissimumque præ aliis, esse Cantharidum correctorium.

Dof. a gut. iv. ad xx. bis in die, ex haustu Decocti Malvæ, Syrupo Violarum edulcorati.

Tinct. Dulcis.

℞ Succ. Glycyrrh. Hisp. tenuiter incis. ℥j. Cocinel. ℥ij. Vin. Canar. ℥ii. Digere.

Glycyrrhiza in genere laudabile quidem est & utile medicamentum: hoc tamen illi vituperio vertitur, quod succo constat tam spisso, & inertis, ut Nauseam Ventriculo creet; & in sanguinem ægre perferatur. Hæc vero Tinctura integras virtutes, sine vitiis Glycyrrhizæ, feliciter possidet; nullas quippe Stomacho molestias facessit; atque in sanguinem, & (illius comæatu) in intima Pulmonum, facili negotio, subintrat: Serum acre emollit, & obtundit; proindeque vanos fatigantesque tussendi nixus refrænât: Atque crudum Phlegma, Vesiculas & Tubulos Pulmonares obsidens, optime digerit, maturat, & expectorationi aptum reddit. Detur vel cochleatim per se; vel in Julatio Pectorali.

Tinct. Epileptica.

℞ Castor. opt. ℥ss. Succini flavi in tenuiss. pulv. redacti, Croci Angl. ana ℥ii. Fl. recent. Lil. Convall. ℥i. His. affund. Spir. Vini Camphor. Spir. Lavend. Comp. Spir. Sal. Armon. ana ℥iv. Digerantur

tur absque calore 6. dies in vitro clauso. Postea filtretur Tinctura, vel decantetur a fæcibus, per colum.

Et ante, & post paroxysmum propinata atque prope Novilunium, & Plenilunium repetita, Epilepsiam, & Passionem Hystericam, integre, & miraculi instar eradicat. Dosis a $\text{ʒ} \text{ i.}$ ad $\text{ʒ} \text{ j.}$ in Aq. Ceras. nig. Fl. Tilie, vel Julap. Cephalico. Ita Communicator.

Tinct. Gentiane.

\mathcal{R} Rad. Gent. incis. $\text{ʒ} \text{ ii.}$ Vini Canar. $\text{ʒ} \text{ ii.}$
Digere tres dies.

Sthomachica, Anticolica, Anthelminthica, Antapoplectica, & Febrifuga est; atque contra Morsum Canis rabidi experta esse dicitur.

Dos. $\text{ʒ} \text{ iii.}$ bis in die.

Tinct. Hysterica.

\mathcal{R} Laud. liqu. Sydenhamens. Tinct. Castor. ana $\text{ʒ} \text{ ss.}$ Assæ fæt. $\text{ʒ} \text{ ii.}$ m. Diger. & f. Tinct. s. a.
Dos. gut. xx, ad xxx.

Tinct. Japonica.

\mathcal{R} Terr. Japon. pulv. $\text{ʒ} \text{ i.}$ Cort. Peruv. pul. $\text{ʒ} \text{ ss.}$ Fl. Balauft. $\text{ʒ} \text{ ii.}$ Cort. Granat. $\text{ʒ} \text{ i.}$ Garyoph. Cocinel. ana $\text{ʒ} \text{ ss.}$ Spjr. Vini rect. $\text{ʒ} \text{ ss.}$ Aq. Cinnam. $\text{ʒ} \text{ iv.}$ m. f. Digestio tepida & clausa s. a.

Tinct. Gum. Laccæ.

\mathcal{R} Pul. Gum. Lacc. $\text{ʒ} \text{ ss.}$ Alum. usti $\text{ʒ} \text{ j.}$ Spir. Cocchlear. ultimo extillantibus $\text{ʒ} \text{ viii.}$ Phiala arcte inclusa digerantur, donec Tinctura satis rubicunda appareat, quæ leniter effundatur.

Ad Gingivas Scorbuto corruptas singulare.

Tinct. Odontalgica.

\mathcal{R} Rad. Pyreth. $\text{ʒ} \text{ ss.}$ Herb. Nicot. sicc. Flor. Balauft.

Balaust. ana ℥i. Garyoph. ℥iſs. Pip. nig. Camph. ℥iſs. Aq. Regin. Hungar. ℥ſs. Aceti ℥ii. f. Tinct. Col. adde Laud. liq. (sine Tart.) ℥ii. m.

Uſurpari poteſt una cum Decoſto Sabinæ, cavendo ne deglutiatur,

Tinct. Peſtoralis.

℥ Liquidambari, Styrac. liq. Balf. Peruv. Terebint. Venet. ana ℥ii. Aq. Calc. viv. ℥ii. Ad medietatem evaporetur; deinde liquor filtratus ad Mellaginem coquatur: cui Tinct. Sal. Tart. ℥ſs. affundatur: & ad Tincturæ extractionem digeratur.

Ad Pulmones exonerandos, fanandos, & roborandos.

Dof. gut. xx. ad xxx. cum haufu appropriato.

Tinct. Purgans.

℥ Sennæ ℥iij. Rhab. ℥j. Scammon. ℥iv. Spr. Vini Gall. ℥iv. digere. Dof. ℥ij. ad ℥iv.

Tinct. Purgans Cephalica.

℥ Sennæ ℥iſs. Rhab. Agar. Spec. Hieræ Pic. ana ℥iij. Vini albi ℥j. Macera.

Egregie profeciſſe novi ad Cephalalgiam, & Vertiginem, a Stomachi cruditate inductam. Dentur cochl. iij. veſperi, & iv. mane proximo; alternis, vel tertiis diebus, cum levi regimine.

Tinct. Rhabarbari ſimplex.

℥ Rhabarb. incifi ℥ij. Spir. Vini Gal. ℥ij. Infunde in frigido.

Ad Colicam expertiſſimum & optimum. Dof. ℥iij. vel ℥iv.

Tinctura Stomachica.

℥ Cinnam. ℥ij. Mac. Nuc. Moſc. ana ℥iſs. Ga-

Garyoph. gr. 45. Gran. Parad. ᠓ j. Flaved. Cort. Aurant. recent. ᠔ j. Croci ᠓ ij. Coccinel. gr. xv. Tinct. Sal. Tart. ᠔ xij. Digere f. a.

Trochisci Apoplectici.

\mathcal{L} Ambr. grif. ᠔ fs. Ol. Rorism. Cinnam. Nuc. Mosc. ana gut. ij. Ol. Garyoph. Anisi ana gut. j. Spir. Lavend. comp. ᠓ iv. Sacch. alb. ᠔ iv. Mucilag. Gum. Tragac. q. f. f. Trochisci drachmales, quorum uno vescatur Patiens ad libitum, præsertim mane & vesp.

Trochisci Balsamici.

\mathcal{L} Sang. Drac. (in guttulis) ᠓ ij. Flor. Benzo. gr. xvj. Bals. Gilead. gut. xij. Sacch. alb. ᠔ iv. Mucil. Gum. Tragac. q. f. f. Troch. pro Phthificis.

Troch. Catarrhales.

\mathcal{L} Succ. Glycyrrh. ᠔ ij. Sacch. alb. ᠔ iv. Opii ᠔ j. Mucilag. Gum. Tragac. q. f. f. Troch. f. a. Drachma j. continet unum circiter granum Opii.

Troch. Cephalici.

\mathcal{L} Pul. de Gutteta, Cinnab. Antimon. ana ᠓ ij. Ol. Rorismar, Nuc. Mosc. ana gut. ij. Sacch. alb. ᠔ ij. Mucil. Gum. Tragac. q. f. f. Troch. f. a.

Ad Cephalalgiam idiopathicam, Vertiginem, Epilepsiam, & affectus Convulsivos.

Troch. Hemoptoici.

\mathcal{L} Terr. Japon. ᠔ ij. Croc. Mart. astring. ᠔ j. Sacch. Saturni, Sang. Drac. ana ᠔ fs. Sacch. alb. ᠔ iv. Mucilag. Gum. Trac. q. f. m. f. Troch.

Troch. Moschati.

\mathcal{L} Mosch. gr. vj. Ambr. grif. gr. iv. Sacch. candi

candi albi ℥ ss. Omnia super marmor ferantur cum Spir. Rosar. gut. x. deinde adde Rad. Ireos Florent. ℥ iv. Amyli ℥ ij. Sacch. ℥ iv. Mucil. Gum. Tragac. q. f. f. Troch.

Troch. Paralytici.

\mathcal{L} Sachar. alb. ℥ i. Sp. Lavend. comp. gut. 60. Ol. Rorismar. gut. iv. Mucilag. Gum. Tragac. q. f. f. Troch. parvi.

Troch. Pectorales.

\mathcal{L} Rad. Ireos Flor. Glycyrrh. Enulæ ana ℥ ss. Flor. Sulph. ℥ i. Flor. Benzo. ℥ ss. Ol. Succini gut. ii. Ol. Anisi. gut. iv. Sacch. alb. ℥ iv. Mucil. Gum. Tragac. q. f. f. Troch. Præstantissimi.

Troch. Pectorales nigri.

\mathcal{L} Sacch. albi ℥ j. Succu Glycyrrh. Hispan. ℥ iv. Bals. Sulph. Anisati ℥ i. Cum Mucagine Guni. Tragac. Aq. Fænic. extracta f. Troch. parvi, & rotundi.

Troch. Peruviani.

\mathcal{L} Pul. subtil. Cort. Peruv. ℥ iss. Bals. Copaiv. ℥ ii. Sacch. Ros. (Aq. Absint, solut.) ℥ viii. Cum Mucilag. Gum. Tragac. f. Trochisci didrachmales.

Febres Hæcticas, Tusses Phthificas, Dyspnœam, & reliquorum ejusmodi Symptomatum satel-
litium superant, (inquit Communicator) præmissa
venæ sectione, si opus fuerit.

Patiens vescatur uno quater in die; superbibatque
 ℥ iv. Decocti Pectoralis.

Trochisci Phthifici.

\mathcal{L} Succini, Myrrhæ ana ℥ i. Styr. Calam. Benzo. Sulph. vivi, Auripigm. ana ℥ j. Cum solut. Gum. Tragac. f. Troch. pro suffitu.

Troch.

Troch. Stomachici.

℥ Pul. Rad. Angel. Hisp. Sang. Drac. ana ℥ i.
 Ol. Cinnam. Nuc. Mosch. Garyoph. ana gut. ii.
 Ol. Ment. absint. ana gut. j. Sacch. ℥ iv. Aq. Naphæ
 q. f. Cum Mucil. Gum. Tragac. f. Troch.

Trochisci e Tamarindis.

℥ Tamarind. (ope Mucilag. Tragac. tenuis distol. & per setaceum traject.) ℥ j. Suc. Glycyrr. Hispan. pariter in eadem Mucilage solut. ℥ ii. m. & f. Troch. qui in lamellas tenues rotundas instar rotularum obserendis Epistolis confectarum (Anglice *wafers*) concinentur ; & in furno siccentur .

Expetibles & Utiles sunt , ad Sitim fallendam in Febribus .

Vapor, ad Anginam.

℥ Piperis pulv. ℥ j. Lactis ℥ ij. Coq. ad ℥ iſs. dein ponatur in lagena stricti orificii , & vapor calidissimus ore hianti excipiatur .

Remedium hoc facile parabile Pituitam lentam Glandulas & carnem spongiosam obstruentem ; Sanguinis , & humorum motum impredientem ; exindeque inflammationem , tumoremque inducentem , potentius quam quævis Gargarismata , attenuat , liquat , educit ; atque ita periculosum Affectum efficacius solvit .

Vapor Auricularis.

℥ Rad. Helleb. albi , & nigri ana ℥ j. Bac. Junip. Lauri ana ℥ vj. Sem. Cymini ℥ iſs. Herb. Rutæ , Absint. Flor. Chamæm. ana M. j. Aq. font. ℥ iiij. Aceti ℥ iſs. Coq. ad ℥ iv. pro Vapore .

Subtilis hic & accerrimus Vapor ad Tympanum usque penetrat; Cerumen, & Sordes fundit, & detergit; Aurisque tonum egregie firmat. Celeberrimus quidam Practicus hoc pro summo secreto ad Surditatem tenuit, & mire decantavit.

Vapor è Colocynthide.

℥ Pomii. Colocynth. ꝑss Summit. Sabinæ M. ij. Herb. Matricar. Puleg. ana M. j. Bac. Lauri, Junip. ana ꝑj. Coq. s. a. in Aq. font. ℥ v. ad iv. Cola; & usus tempore adde Spir. Sal. Armon. q. s. ad acrem exhalationem.

Ad Menses evocandos, hujus Vapor fervidus accipiatur per Infundibulum in sella perforata undique clausa: & cum defervet, iterum calefiat, injiciendo Silices ignitos, & Spiritum Salis Armoniaci.

Spiritus Salis Armoniaci artificiose a Rhumelio & Glaubero per Instrumentum quoddam ligneum, superiori parte perforatum, in Menstruorum Obstructione Fæminis cum successu adhibetur. Sed aliud (inquit Etmullerus Tom. 2. p. 1589.) adhuc prostat Instrumentum efficacius longe; sc. Phiala oblongi & tenuis colli, cujus capitulo Spiritus Salis Armoniaci infunditur, hinc collo linteis obvoluto, & Vaginæ Uteri intruso. capitulum phialæ lenioris ignis carbonibus (vel Arenæ calefactæ) imponatur, ut incalescat, & Spiritus atque Sal volatile exitum quærat, & penetret. Halitus enim ascendentes Resolvendo, Incidendo, Corrigendo, ac demum Educendo humores noxios ibidem stabulantes, vel contentos, optime operabuntur. Et profecto hac ratione respondebit Eventus spe felicior.

Vapor Emmenagogus.

℞ Scoriarum Reguli Antimonii pulv. ℥iv.
Coq. in Lixivii. cinerum saturati q. s. ut extra-
hatur rubedo. Col. ℥iv. admisce Vini Malvatici
℥j. (vel potius Spir. Vini ℥ss.

Hujus Mixturæ cochleare unum alterumve su-
per filices ignitos affundatur, & patiens fumum a-
scendentem excipiat.

Hoc faciendum tamen justo tempore; & Men-
ses, proficient (inquit Hartman, cujus hoc est
Experimentum) prospero cum successu: potentius
vero agitur (ait ZWelfer) si illa Uteri Vaginæ
syringe injiciatur.

Vapor Hæmorrhoidalis.

℞ Herb. Verbasci, & Hyoscyami ana M. iv.
Coq. in Aq. ℥viii. ad ℥vi. Vapor calidus per
fellam perforatam accipiat.

Ad Hæmorrhoides tumentes dissolvendas, & do-
lentes demulcendas, optatissimum remedium.

Vapor Pectoralis,

℞ Bals. Tolut. Gum. Benzo ana ℥ii. Herb.
Hyssopi, Puleg. ana M. i. Sem. Anisi ℥ss. Coq.
in Lact. ℥iii. ad ℥ij. tandem adde Spir. Sal.
Armon. ℥ii. m.

Hujus Decocti efferventis Vapor, per foramen
chartæ in conum convolutæ, in Pulmones hauria-
tur; atque mane, & vesperi, per horæ quadran-
tem, adhibeatur.

Quamvis Aspera Arteria nullos admittat liquo-
res (ut sub titulo Lohoch Haly dictum) sine
reluctatione tamen Vaporibus concedit, ut imme-
diate, & integre, in Pulmonum tubulos & vesi-
culas, sese insinuent. Hoc remedium Phthificis

multifariam prodesse solet; namque ob calorem confortativum, & digerentem partium tonum reficit, cruditatesque maturat, ob vim incidentem, & irritantem, saburram viscidam attenuat, excutitque denique ob qualitatem balsamicam, & sanativam dispositionem putredinalem corrigit; vaporumque rupturas refarcit.

Vapor ad Urinam eiendam.

℞ Rad. Raph. sylv. contus. ℥ viii. Coq. clausi in MB. in Cerevis. fort. ℥ iv. Vaporque ejus validus accipiatur per fellam perforatam.

Quando sit Ischuria propter dolorem calculosum, fibras, carneas Vesicæ vel rigide constringentem, vel Paralytice relaxantem; hujusmodi Vapor acris Urinæ emissionem egregie promovet. Spasmodium enim solvendo, spiritusque fuscitando, efficit ut Fibræ diætæ ad necessarium opus Compressionis sese iterum accingant. Quando autem supprimitur Urina propter Calculum os Urethræ opplentem, & meatum obstruentem; parum tunc, aut nihil jam vaminis ab eo expectare licet.

Vinum Amarum.

℞ Vini albi ℥ ii. Spir. Vini ℥ iv. Rad. Gent. ℥ iv. Summit. Card. Centaur. min. Flor. Chamæ. ana ℥ viii. Cort. exter. flav. Aurant. recent. ℥ ii. Mac. Nuc. Mosc. Garyoph. Coccinel. ana ℥ ii. Macera duos dies, & cola. Vide Infusum Amarum.

Vinum Amar. Catharticum.

℞ Vini Amari ℥ i. Sennæ ℥ j. Rhab. ℥ ii. Infusio, & col.

Dof. cochl. v. vi. vii.

Vinum. Amar. Chalybeatum.

℥ Vini Amari & Chalybeati ana ℥ j. m.

Vinum Catharticum.

℥ Sennæ ℥ ii. Tart. albi ℥ viii. Vini albi ℥ ii.
Spir. Vini Gall. ℥ iv. Frigida, triduanaque, facta
maceratione, eliciatur Tinctura.

Vel potest per se exhiberi ad ℥ iv. vel ex eo
parari possunt extemporaneæ Potiones purgantes,
addendo sc. Ol. Anisi gut. j. Syr. Ros. Scammon.
pap. &c. pro re nata.

Vinum Chalybeatum.

℥ Limat. Chalyb. ℥ ii. Succ. Aurant. acid.
N. viii. (vel potius ℥ iv.) Stent simul 24. horas,
dein adde Vini albi ℥ iv. Cinnam. ℥ ss. Garyoph.
℥ ii. Mac. ℥ iv. Stent tepide 4. dies.

Quicquid virtutis Chalybs post Vino impertire,
hoc integre possidet. Aliqui, quoniam Chalybis
usum volunt esse primum, ut Acida destruat,
vehementer nolunt eum cum Acido præparari.
Si vero Hypothesi suæ minus infervirent; & Ex-
perientiam magis consulerent; certo discerent,
clavem Acidam, præ aliis omnibus, ad Ferrum
referendum, aptam esse. De viribus autem Cha-
lybis consulatur Pulvis Chalybeatus. Hoc tamen
adjiciam, quod si Fermentum Ventriculi de-
pravatum corrigere prima esset intentio; E-
lectuario, vel Pulvere uteretur: Sin vero Sangui-
nem ipsum, & Corporis habitum præcipue res-
picerem, tunc Vinum libentius eligerem. Dos.
℥ iii. bis quotidie.

Vinum Diureticum.

℥ Vini albi ℥ ii. Sal. Absinth. ℥ ii. m.

Nemini non totum est remedium ad Hydropem,
ex Cyneribus Absinthii, aut Genistæ ℥ ss. & Vini

albi ℥ iiss. paratum: Cum vero Vinum illud nil potest ex Cineribus extrahere, præter Salem fixum; liquido patet hoc idem esse remedium extempore partum. Præter Hydropem, valet etiam ad Nauseam Vomitum, & Febres Intermittentes. Dos. ℥ iv. vel ℥ vi. bis in die.

Vinum Enulatum.

℥ Rad. Enulæ virid. Sacch. alb. Uvar. Corinth. incif. ana ℥ iv. Vini albi ℥ iv. Infunde frigide.

Pulmones exonerat; Stomachum roborat; Vermes necat; Obstructiones amovet; Sanguinem depurat. Dos. ℥ iii. bis in die.

1 Vinum Hydropicum.

℥ Cort. Ebuli, Rad. Irid. Florent. ana ℥ ii. Cort. inter Alni nigræ bacciferæ exsic. ℥ iiss. Rad. Enulæ Camp. Scill. ana ℥ fs. Bac. Junip. ℥ iiss. Rad. Jalap. ℥ fs. Helleb. nig. ℥ ii. Fol. Sennæ ℥ ii. Sal. Absint. ℥ iv. Vini albi ℥ iv. Digerantur frigide per aliquot dies, deinde filtretur liquor.

Vinum plane excellens existit contra Hydropem Anasarcam; nam Lympham viscosam, in partium poris, vel circa Valvulas lymphaticas hærentem, inundationes causantem, & rupturam Vasorum minantem, incidit, attenuat; & postea per Renum Cataractas præcipitat; necnon per Sedes evacuat.

In sectione aliquorum ex Hydrope mortuorum vidimus, primo intuitu, Hepar & Lienem candidissimum in superficie; quoniam Pituita alba incrassata, albumen ovi coctum repræsentans, undequaque hæc duo Viscera cingebat. Panaroli Petecost. 4. Obs. 20. p. 123.

2 Vinum Hydropicum.

℥ Rad. Irid. Florent. ℥ ii. Enulæ, Scill. ana ℥ fs.

℥ ss. Cort. Samb. Ebuli ana ℥ i. Cort. Wint. ℥ ij. Senna ℥ ii. Helleb. nig. Agar. Jalap. ana ℥ ii. Vini albi ℥ iv. Infunde frigide.

Præstantissimum, & millies expertum est Pharmacum: Colluviem quippe gelatinosam in Corporis habitu stagnantem; indeque circulationis filum per tubulos abrumpentem; & lymphæ suffusioni occasionem præbentem; attenuat, exturbat, & circulanti sanguini primo reddit; posteaque per secessum, & urinam, foras eliminat. Dos. ℥ iv. mane.

Vinum Ictericum.

℥ Rad. Curc. ℥ ii. Croci ℥ ii. Coccinel. ℥ iv. Millep. N. 320. Vin. Canar. ℥ iiss. Infunde frigide.

Iisdem viribus insignitur, ac Decoct. Icteric. & Elect. Curcuma. Dos. ℥ iv. bis in die.

Vinum Mirabile.

℥ Vini Canar. (vel potius Vini Xerani) ℥ ii. Aq. Cinnam. fort. ℥ iv. Garyoph. Mac. Nuc. Mosch. Cubeb. Cardamomi, Galangæ, Coccinel. Croci ana ℥ j. Digere.

Vinum Pectorale.

℥ Succ. Glycyrrh. Hisp. ℥ j. Croci ℥ j. Sem. Coriand. Carui, Anisi ana ℥ ij. Sal. Tart. ℥ ss. Aq. Puleg. Hyssopi ana ℥ iv. Vini Canar. ℥ ii. Digere frigide.

Tincturæ Dulci est affine; magis vero incidit; & potentius expectorat. Dentur ℥ ii. quater, vel sæpius in die.

Vinum Scorbuticum.

℥ Herb. Coch. hort. integr. M. j. Rad. Raph. sylv. ras. ℥ ss. Cort. Winter ℥ ii. Vini albi, Aq. Ariana ℥ j. Stent frigide.

Titulus vires monstrat. Vid. Cerev. Scorb. Galid. Propinari possunt ꝛiii. bis in die, cum haustulo Cerevisiæ.

Vinum Stomachicum.

℞ Garyoph. Galangæ, Cubeb. Mac. Nunc. Mosch. Croci ana ꝛj. Cocchinil. ꝛss. Vini Canar. ℥iii. Fiat infusio frigida.

Ad Imbecillitatem, Cruditatem, Ructus, Appetitus prostrationem, Coctionis vitium, & quoscunque frigidos Ventriculi Affectus, detur haustulus ante & post Pactus.

Unguentum Aloericum.

℞ Aloes pulv. ꝛii. Scammon. Troch. Alhand. ana ꝛss. Fel. Tauri ꝛi. Butyri q. s. m. f. Ung. Puerorum Umbilico adhibeatur ad Vermes. Nescio an illud Riverii (cap. de Hydrope) Experimentiæ fundamento innitatur necne, scribentis, Ungenta ex validioribus Purgantibus comparata periculosa esse; inserta enim musculis, & membranis, vis purgatoria lethale sæpe alvi profluvium ciet.

Unguentum Aperitivum.

℞ Ol. Lil. alb. Tamarif. ana ꝛii. Succi Rad. Bryoniæ albæ, Apii. ana ꝛi. Bulliant ad succorum consumptionem, addendo Ug. Dialth. & Butyri insulsi ana ꝛj. Gum. Ammon. col. ꝛss. Cere q. s. m. f. Ung. f. a.

Omnis Tumor fit propter Obstructionem alicubi jactam, quæ humorum influentium cursui obicem ponens, inundationem concitat. Aperientia ergo talia esse debent, quæ propter particularum subtilitatem, calorisque gradum parti consentaneum, istiusmodi concretionem dissolvant, Fibras rigi-

rigidas lubricent; Interstitia, & meatus internos deoppilent; Cutim tensam relaxant; Porosque constrictos patefaciant; indeque fiet, ut Sanguine perfluente in rivum suum, crassius liquamen resorbente, Porisque patulis per Diaphoresin liquidiorum partem amandantibus, debitus rerum status denuo restituatur.

Communis fert Authorum Opinio, Pingua poros obstruere; Transpirationem inhibere; & Vapores in parte affecta retinere. Hujus autem contrarium (ni multum fallor) est verum; namque pro modo quo Fibrillæ (Cutis tegmen constituentes) vel contrahuntur, vel relaxantur, Transpiratio impeditur, aut promovetur. Et quando ob Tumorem dolentem, tensæ sunt illæ, rigidæ, aut constrictæ; tunc Poros occludunt, nilque transpirare permittunt. Cum autem ob lenes fovens Oleum, fibrillæ dicte molles, lubricæ, & relaxatæ denuo redduntur; poros iterum restitunt, & Diaphoresin faciunt.

Insigniter valet hoc Unguentum ad Tumorem Tensivum (non autem Aquosum, Glandulosum, & Scirrhosum) Hepatis, Lienis, & Abdominis.

Ung. ad Atrophiam.

℞ Pingued. Human. ℥j. Ol. Lauri ℥ss. Pip. alb. ℥ss. Euphorb. ℥j. Alum. plumosi (Spiritu Vini dissoluti) ℥ss. Ol. Junip. Petrol. ana ℥j. m. Videatur Linim. Etii apud Riverium Prax. Lib. 17. C. I. p. 540.

Quotidie fricetur membrum, donec rubescat, ac intumescat; & tunc cessandum, inquit Communicator.

Ung. de Billis.

℞ Ung. alb. ℥ss. Camph. (aliquibus guttis Ol.

Amygd. sol.) & Flor. Sulph. ana gr. xxiv. Flor. Benzo. gr. xii. Aq. Regin. Hung. gut. 40. Ol. Rhodii gut. viii. Ol. Caryoph. gut. iv. m. f. Ung. Ad Pustulas, & Faciei deturpamina perutile.

Ung. de Bismuth.

℥ Ol. Amygd. dulc. ℥ ii. Sperm. Ceti ℥ iii. Magister. de Bismuth. ℥ i. m. f. Ung.

Ad Ruborem faciei Variolosum delendum.

Ung. ad Calculum.

℥ Ung. alth. ℥ i. Ol. Terebint. ℥ ii. Ol. Anisi ℥ i. m.

Et inungatur regio Pubis, & Perinæi, in gravi paroxyfmo calculoso, ad partes) propter cruciatum) vacillantes confortandas, earumque tensionem dolorificam relaxandam.

Ung. ad Contracturas ℥ iii.

℥ Ung. Nerv. ℥ j. Ol. e ped. Bov. Ol. Lumbric. Medullæ crur. Bov. ana ℥ ss. Terebint. ℥ ii. Styr. liq. Sperm. Ceti ana ℥ i. Ol. Anisi gut. xii. m. f. Ung.

Quando Membrum, Paralyfi affectum, extenuari, infrigidari, motu privari, & contrahi incipit; in difficili hoc casu, hujusmodi remedium cum valida frictione adhibitum nonnunquam juvare potest. Namque ob particulas lenes & oleosas, emollit, & relaxat fibras carneas arefactas, & contractas: obque particulas balsamicas & aromaticas, calefacit, & roborat fibras nerveas topidas, & vacillantes: Hisque cum accedit etiam valida frictio; exinde sperandum erit, ut Sanguinis & Spirituum influxus liberior eo alliciatur; Calorque naturalis, Tonus, & Nutrimentum, Parti denuo restituantur.

Ung. Cordiale .

℥ Ung. e flor. Aurant. Ol. Palmæ ana ℥ ii. Balf. Apoplect. Ol. Cinnam. Garyoph. Nuc. Mosc. ana gut. iv. m.

Ung. Crinificum .

℥ Cinerum Apum, Sterc. Mur. ana ℥ fs. Balf. Peruv. ℥ ii. Mellis q. f. m. f. Ung.

Sinciput fere solum fit calvum, inquit Aristoteles. Nam inter Cutim & Cranium in Sincipite, non mediant Musculi, aut Pinguedo, sicut in Occipite: Ideo ibi, Cute quasi testacea reddita, Capilli decidunt.

Ung. Dissipans .

℥ Ung. Dialth. ℥ j. Gum. Ammon. ℥ ifs. Mercurii crudi ℥ fs. Ol. Absint. chym. gut. iv. m.

Ung. ad Erysipelas .

℥ Succii fol. Samb. Ol. Lini ana ℥ ii. Coq. ad succii consump. dein adde Pul. Litharg. q. f. m.

Ung. Frontale .

℥ Ung. de Alabast. ℥ ifs. Ol. Mac. expref. ℥ j. Opii (solut. Aq. Ros.) ℥ fs. m. Vid. EpithFrontale .

Ung. Hæmorrhoidale .

℥ Ung. Popul. ℥ i. Ol. Succini ℥ ii. m. Ad Hæmorrh. tumidas, & dolentes .

Ung. ad Lac Repellendum .

℥ Alum. pulv. ℥ fs. Butyri ℥ ii. Ceræ ℥ ii. m. f. a.
Ung.

Ung. Pectorale.

℥ Ceræ flavæ ℥vj. Sperm. Ceti, Ol. Mac. expr.
ana ℥ii. Ol. Amygd. dulc. ℥iii. Ol. Nuc. Mosch.
gut. xvj. Ol. Caryoph. gut. viii. m.

Elegantissimum est, & lisdem pollet viribus ac
Empl. Pect.

Circa Oleorum Chymicorum externum usum,
hoc communiter observandum; ut non sola usurpen-
tur; sed cum Cera & Pinguibus misceantur, ut Cuti
tenacius adhæreant; Sola enim adhibita facile dis-
sipantur, & in auras evaporant.

Ung. Pleuriticum.

℥ Ung. Dialth. Ol. Lini ℥ss Ol. Cymin. ℥ss.
Caph. ℥ss. Spir. Sal. Armon. ℥ifs. m.

In Tumoribus Inflammatoriis datur congestio
Lymphæ gelatinosæ, quæ vascula comprimendo,
Sanguini a tergo appellenti obstructionem ponit, eum-
que extravasari cogit: exindeque fibræ carneæ (quasi
cuneis adactis) e loco invicem detrusæ, confuso or-
dine intricatæ, & supra tonum tensæ, Doloris sen-
sum pariunt. Jam vero ad hujus mali amolitionem,
duo veniunt præcipue agenda. Primo, Gelatinosa ista
concretio est (Volatilium ope) adeo dissolvenda, &
eliquanda, ut facile in Venas denuo remandetur.
Secundo, Fibræ ipsæ (Oleosorum ope) demulcen-
dæ, & glabræ reddendæ. Ita enim Sanguinis motu
pulsifico jugiter protrudente, facillime in naturales
& directas acies iterum explicentur; Circulatio per
partem debita redintegretur; Humor congestus re-
forbeatur; & Affectus consequenter solvatur.

Multo usu compertum est, Spirituosa Unctuosiss
admista, longe potentius, & efficacius, mederi do-
loribus, quam per se sola usurpata.

Ung. Podagricum.

℥ Sapon. nigr. ℥ iv. Pisselæi Indici, Mellis liquidi ana ℥ iss. Alb. Ovi N. j. m.

De modo, quo Antipodagrica operantur, vid. Empl. Arthrit. & For. Podagr. Hoc sæpe juvamen attulit. Super petiam extendatur, partique laboranti applicetur.

Ung. Puerperarum.

℥ Butyri Gelsemini, Ung. e Florib. Aurant. ana ℥ iss. Ol. Amygd. dulc. ℥ vj. Sperm. Ceti ℥ ii. m. Ad Rugas Ventris post Partum.

Ung. Refrigerans.

℥ Sacch. Saturni ℥ iii. Solv. Aq. Sperm. Rosar. ℥ vi. Ung. Rosat. ℥ iii. m. f. a. Pro Dorsi Dolore, Æstu, & Pruritu.

Ung. Renale.

℥ Ung. Popul. ℥ iss. Ol. Scorp. Succu Limon. ana ℥ ss. Opii ℥ i. Camph. ℥ ss. m. f. Ung. Ad Dolores Nephriticos levandos.

Ung. Salino-Volatile.

℥ Sapon. Venet. ras. ℥ ii. Ol. Castor. Spir. Vini Camph. ana ℥ iii. Ol. Junip. ℥ i. Spir. Sal. Armon. ℥ ii. m.

Ad Dolores Arthriticos, Rheumaticos, &c.

Ung. Saponaceum.

℥ Sapon. Castell. ℥ iss. Ol. Tart. per deliq. ℥ j. Terr. Cimol. ℥ iii. Rad. Helleb. alb. & nig. ana ℥ iss. Ung. Samb. ℥ ii. m. f. Ung.

Ad. Faciei Cutisque Maculas, Pustulas, Scabiem, & quascunque sceditates.

Ung.

Ung. Splanchnicum.

℥ Ung. Dialth. ℥ ii. Gum. Ammon. col. ℥ fs. Ol. Junip. gut. xx. m. f. a.

Crassos lentosque humores, alicubi congestos, optime attenuat, & dissolvit; atque ad Abdominis & Hypochondriorum Tumores apprime convenit.

Ung. Spleneticum.

℥ Gum. Ammon. col. ℥ fs. Labd. Bals. Peruv. ana ℥ ii. Adip. Gall. ℥ i. Ol. Ros. ℥ iv. Succi Cicutæ ℥ iii. Coq. ad succi consumptionem. Ad eisdem usus cum superiori, sed vid. Ung. Aperitiv.

Ung. Stomachicum.

℥ Terebinth. Ven. Spir. Sal. Armon. ana ℥ i. Ceræ, Ol. Junip. ana ℥ ii. Ol. Garyoph. ℥ i. Ol. Menth. ℥ ii. Ol. Absinth. ℥ j. m. f. a. & f. Unguentum elegans & nobile.

I N D E X

Morborum; & Rerum præcipuarum.

A

Contra Abortum; *Externa*, Empl. Dorſale | E Gravidar. |
E Punic. | Fot. Astring. | F. Stomach.

Contra Abortum; Interna, Elec. contra Abort. | Infuſ. Roſ. |
Miſt. Aur. | M. Conſol. | Pul. contra Abort. | P. Gravidar.

Contra Abortum Intentiones, Elec. contra Abort. | Miſt. Conſol. | Pul. Gravid.

Absinthium vulgare non eſſe ſubſtituendum Romano Elec. Hydrop.

Acetum coctum eſſe inſtar Aceti deſtillati, Miſt. ad Concretiones.

Acida ad Diarrhæam, Pul. Tart.

Acida ad totalem Urinæ ſuppreſſionem, Miſt. ad Concret.

Acida quando vitanda, Julap. Acido-dulce | J. Diuret. acid. |

J. Refrig. | Syr. Diuret.

Acidum Corrigentia, Elect. Cretac. | Juſc. Cancr. | Pul. Cardialg. | P. Edulc. | P. Perlat.

De Acido Humano, Pul. Edulc.

Egyptiacum Cancroſis adverſari, Miſt. ad Oris Ulc.

De Acido, & Alkali, Pul. Edulc.

Alcalia raro prodeſſe Adultis, Pul. Edulc.

Alexipharmaca Bol. Sudorif. | Dec. Antiloim. | D. Fracaſt.

2. | D. Sacr. | Hauſt. Alexiph. | H. Amar. | Julap. Alexiter. | Lap. Alexit. | Pil. Camph. | P. è Coccin. | Pul. Alexiph. | P. Angel. | P. Bezoart. | P. Contray. | P. Epidem. | P. Theriacal. | Syr. Theriac. | Tinct. Alexiph. *V. Diaph. ad Feb. Malig.*

Alexipharmaca è multis conſtari, Pul. Alexiph.

Allii vires mirabiles, Loh. de Allio.

Alterantia cum Alimentis, Cerev. ad Cancrum.

Aloi Flux. V. Diarrh.

Aloi aſtriſſio. V. Laxantia.

Amar. Bol. Sudor. | Cerev. Amar. arom. | Dec. amar. arom. |

D. Bard. | D. Chamæp. | D. Febr. amar. | D. F. Magiſt. |

D. Jugland. 2. | D. Sacr. | D. ad Scroph. | D. Trifol. |

Elec. Peruv. | Elix. Stom. | Hauſt. Amar. | H. Peruv. | In-

fuſ. amar. 2. | J. Arthrit. | I. Chamæm. | I. Colic. | Miſt.

Peruv. | Pil. Alezit. P. Arthrit. | P. Diaphoret. | P. Febrif.

| P. Gent. | Pul. Arthrit. | Pul. Stom. amar. | Tinc. Alexit. |

T. Gent. | V. Amar. | V. Enul.

Index Morborum.

- Amara dulcorari Acidiz.* Jul. Acido-dulce.
Amara dulcorari Lixiviosis. Mist. de Bolo.
Ad Ambustiones. Catapl. Sambuc. | Fot. Sambuc. | Lotio de
 Cerussa | Sp. Vini Camph. | Ung. ad Erysip. | U. Refrig.
Amygdal. Tumor. & Instam. V. Uvula Relax.
Analeptica. Caud. Cord. | C. Restaur. 2. | Cib. alb. | Dec.
 Phthif. | Elect. Analept. 2. | E. de Satyrio | En. Nutriens |
 Gelat. Analept. | Hautt. Laët. | Jusq. Cancror. | J. Consum. |
 J. Galli | J. Phthif.
Analepticorum Ratio. Aq. Limac. Scorb. | Dec. Phthif. | Jusq.
 Cancr. | J. Consumm.
Contra Anginam. Catap. Angin. | C. de Cassia | C. de Iride |
 Elect. Apophlegm. | Empl. Angin. | E. Epispast. | E. Pleurit. |
 Garg. Angin. | G. ad Pituit. | Vapor ad Angin. V. Uvula Relax.
Contra Anginam Intentiona. Catapl. Angin. | Garg. Angin. |
 G. ad Pituit. | Vap. Ad Ang.
In Angina Repellentia mala. Catapl. Angin.
Ad Ani procid V. Procid. Ani.
Animi deliq. V. Syncope.
Anodyna Euterna. Catapl. Papaver. | Empl. Anod. | Epith.
 Anod. | E. Front. Laët. | Fot. Anod. | F. ad Instam. | F.
 Lateral. | F. pacific. | Linr. Somnif. | Tinët. Odontalg. |
 Ung. Front.
Anodyn. Ext. Ratio. Empl. Anod. | Fot. Anod. | F. Later. |
 F. Scorb.
Anodyna Interna. V. Somnifera.
Anthelmintica. V. contra Vermes.
Antimonialium incertam esse operationem. Potio Warw.
Antimonium in Cerv. acescenti malum. Cerv. ad Cancr.
De Antimonio Diaph. Hautt. Diaph. | Potio Warw.
Aperientia. Cerv. Aperit. | C. Diur. | C. ad Rachit. | C.
 Scorb. attemp. | Dec. Aperit. | D. Depur. | D. Diuret. | D.
 Emmenag. D. Jugland. 2. | D. ad Scroph. | Ung. Aperit. V.
 Chalyb. Ecphract. Emmenag. Icter. Splanch. Splenet. ad Obstruët.
Aperientium Ratio. Dec. Splanch. | Mist. Ecphract. | Ung.
 Aperit.
Apbrodyfiacum. El. de Satyrio V. Analeptica.
Ad Apthas. Dec. Malv. | D. Rapar. | Elec. ad Apth. | E.
 de Manna | E. Sanans | Garg. com. | G. Deterg. | G. ad
 Ling. ardor. | G. Refrig. | G. de Vire. | Lit. ad Apth. | Loh.
 com. | L. Olib. | L. Mucil. | L. Rub. | L. Vitell. | Pasta ad
 Apth.
Apophlematica. Elec. Apophleg. | Errhina omnia Garg. Pa.
 ralyt. | G. ad Pituit. | G. de Pyreth. | G. Sinap. | Loh. Apo.
 phleg. | Masticar. | Pul. Saliv. mov. | Vapor ad Angin.

Index Morborum.

Apoplegm. Ratio. Elect. Apophl. | Garg. ad Pituit. | Loh. Apophleg.

Apoplexia. V. Cephal. Morb. Separ.

In Apoplexia Enemata esse reiteranda. Enem. Apopl.

Ad Appetentiam Dec. Amar. arom. | Elix. Stomac. | Infus. Amar. | Julap. Propr. | Mist. Stom. | Pul. Acid. | P. Pept. Tart. | P. Salin. 2. | P. Tart. 2. | Tinct. Stomach. | Vin. Amar. | V. Mirab. | V. Stomach. *V. Carminat. Stomach.*

Aqua fontana Sal. Acidum inesse. Emulf. CCC.

Aq. font. Sal. Alkali inesse. Aq. Junip.

[*Aquam Lactis non esse Aquam simplicem.* Aq. Lim. Scorb.

Aq. Tanbrigd. pil. Diuret.

Ad Arenulas. Bol. de Cassia | Cerev. de Bacc. | C. de Dauco | C. Diuret. | Dec. Alth. | D. Diuret. 2. | D. Incras. | D. Junip | D. Malvæ | D. Nephrit. | D. Urticæ. 2. | El. Nephrit. | Emulf. Arab. | E Com. | E Diuret. | Enema Anod. | E à 4. Ol. | E. Sapon. | E Terebinth. | Haust. ad Aren. | H. Diuret. 2. | Hydrom. Diuret. | Infus. Urticæ | Julap. Diuret. 3. | Mist. ad Arenulas | M. Diuret. | M. Terebinth. | Pil. de Apib. | P. Diur. 2. | P. Nephrit. | P. Salinæ | P. à Tereb. | P. Test. | Pot. Purg. Nephrit. | Pul. Anisi comp | P. Diuret. 2. | P. Filipend. | P. Nephrit. | P. Nitros. | P. Tiling. | Syr. Diurer. | S. Incras. | S. de Malva | P. Tinc. Canthar. |

Ad Arenulas Externa. Catapl. Papaver. | C. de succis | Emp. Anodyn. | E Nephrit. | Epir. Anod. | E. de Sacc. Saturni | Fot. Diuret. | Vapor. ad Urin. ciend. | Ung. ad Calc. | U. Refrig. | U. Renale.

Arthritica Externa. Balf. Arthrit. | Emp. Arthrit. | E. Carminat. | E. Ischiat. | E. Pleurit. | Epith. Sapon. | Fot. Podagr. | Ung. Pleurit. | U. Podagr. *V. Anodyna.*

Arthrit. Extern. Ratio. Empl. Arthrit. | Epith. Sapon. | Fot. Podagr.

Arthritica Intern. Aq. Millep | Cerev. Arthrit. | Dec. Bard. | D. Chamæp. | D. à Lignis | Exp. Millep. | Infus. Arthrit. | I. Zedo. | Mist. Balsam Nephrit. | Pil. Arthrit. | P. Sanctæ | Pul. Arthrit. *V. Amara. Chalybeata.*

Scorbatica. Somnifera.

Arthriticorum Internorum Ratio. Pil. Arthrit.

Arthritidem ad Pedes revocare. Sinapism.

Ascaridum indoles, & curatio. En. Amar. | E. dulce | Fot. Amar.

Asciten exacerbari à Diureticis. Cerev. Hydrop.

Asthmatica. Aq. Millep. | Dec. Expect. | Emulf. Asthmat. | E. Brunneri | Expr. Asthmat. | E. Millep. | Hydr. Asthm. | H. Joelis | H. Simp. | Loh. Asthm. | L. Viride | Mist. Ammon. | M. Asth. | M. Expect. 2. | Oxym. Asth. | O. de Petro |

Index Morborum.

Pil. Asthm. | P. Expect. | P. Smeg. | Syr. de Ammon. | S. Asthm. | S. de Hessen. | S. de Myr. | S. Nicot.

Asthmaticorum Ratio. Mist. Asthmar.

In Asthmate cavenda esse Calida, & Suffitus. Hydrom. Joel. | Suffit. ad Catarrh. | S. Phthif.

Astringentia Externa. Catap. Vom. Sed. | Empl. Dorcale | E. ad Hern. | E. Stom. | Fot. Astring. | F. Dylent. | F. ad Hæmor. flux. | F. Stomach. | Rob. Acaciæ | Saccul. Stomach. | Tinc. Antiphth. | Ung. ad Lac repell.

Astringentium Extern. Ratio. Empl. Gravid. Fot. Astring.

Astringentia Interna. Cerev. Astring. | Dec. Astring. | D. Equiseti | D. Fracast. 2. | D. Mastich. | D. Millefol. | D. Quercin. | D. Rosar. | D. Siftens | Elect. Astr. | E. de Cinnam. | E. Corinth. | E. Cretac. | E. ad Hern. | E. Per. Astr. | E. de Rhab. | Emulf. de CC. | Enema de Malicor. | Expr. Ros. | Haut. Astring. | H. Japon. | Infus. Ros. 2. | I. Rub. | Julap. Astr. | Mist. de Bolo | Pil. Astr. | P. Diacalcit. | P. Japon. | P. de Rheo | Potio de Rhab. | Pul. Astr. | P. Rhab. c. | Rob. Acaciæ | Tinc. Antiphth. | T. Japon. | T. Rhab.

Astringent. Internorum Ratio. El. Astr. | Haut. Astr.

Circa Astringentia Cautiones. Jul. Astr.

Astringentia Sputacionem non inhibere. Garg. de Vite.

Astringentium Fumum non astringere. Suff. ad Ani P.

Ad Atrophiam Sinapism. | Ung. ad Atroph. | *V. Analeptica Scorbatica.*

Ad Aurium Morbos Regula. Mist. Acovist.

Ad Aurium dolorem & tinnitum. Bals. Mirabile | Catap. de Cymino | Mist. Acovist. | M. Plateri | Ol. Acovist. | Vapor. Auricul.

Auriculariorum Ratio. Mist. Acovist. | Vapor. Auric.

Auribus Opium suspectum. Catap. de Cymino.

Auribus nocere Sternutationem. Pul. Sternut.

Auripigmenti Fumus pro Phthificis. Petum Phthif. | Suffit. Phth. | Troch. Phthif.

B

Contra Balbutiem. Empl. Ceph. | Lot. Ceph.

Balnearum Ratio. Baln.

Balsamica. Aq. Balf. | Bol. Balf. | Dec. Balf. | D. Junip. 2. | D. Tolut. | Elect. Balf. | E. Lucatell. | E. de Myr. | E. San. | E. Terebint. | Emulf. Balf. | Enema Balf. | E. Tereb. | Jul. Perl. Phthis. | Loh. Bal. | L. Lucat. | L. Myrr. | Mist. Balf. 6. | M. Juniper. | Pil. Balf. | P. Chalyb. Balf. | P. Gilead. | P. de Guaiaco | P. de Myr. | P. Tereb. | P. Tolut. | Pul. Balf. | Syr. Balf. | S. de Myr. | Tinc. Balf. | T. Peët. | Troch. Balf. | Troch. Peët.

Index Morborum.

Balsamicorum Ratio. Loh. Lucatel. | L. Myrr. | L. Viride |
 Pil. Cilead. | Pul. Balf.
Balsami Capivi vires, Mist. Balf.
Bals. Peruv. vitell. solutum acrius fieri.
Beccica. Cerev. Peçtor. | Dec. Cerevis. | D. Cynogl. | D.
 Rapar. | El. Diaphulph. | Extr. Peçt. | Haust. Bech. | Hydrom.
 Peçt. | Infus. Hisp. | Jul. Peçt. | Loch. Enulat. | Mist. Peçt. |
 Pil. Sulph. | Pul. Peçt. | Syr. de Liquir. | Tinct. Dulc. | Troch.
 Peçt. | Vin. Peçt.

Bilem Corrigenia. V. Acida. Refriger. Ad Sitim.

C

Cachectica. Dec. Cacheçt. | D. è Lignis | D. Sanct. | D. Sar-
 fæ | Oxym. Purg. Peçt. | Pil. Cacheçt. | P. Diacure. | P. Ec-
 phract. | Tinc. Gent. | Vin. Enul. *V. Cbalyb. Purg. len. Sang.*
facul. depur. Scorb. Splanch.

Cachecticorum Ratio. Mist. Eçphract. | Oxym. Peçt. Purg. | Pil.
 Cacheçt.

Calcis viva vires. Hydrom. Calc.

Ad Calculum Externa. Catapl. de Succis | Empl. Anod. | E.
 Nephrit. &c. *V. Ad Arenulas.*

Ad Calc. Externorum Ratio. Fot. Diuret. | Vap. ad Urinam.

Ad Calc. Interna. V. ad Arenulas, Carminat. Diuret. Somnis.

In Calculi paroxysmo Diuretica debent mitia. Mist. Oleosa.

In Calculo noxia esse Diuretica. Haust. ad Aren.

Calculosos uti debere medicamento quodam familiari. Dec. Passul.

Cancro. stuviat. vires. Jusç. Cancr. stuv.

Ad Cancrum. Aq. Bard. | Balf. Mirab. | Cerev. ad Cancr. |

Ad Scroph. | Dec. ad Cancr. | Expr. Millep. *V. Alexiph. Diuret.*

Cancro obesse Ægyptiacum, &c. Mist. ad Oris Ulc.

Cancro adversari Mercurialia. Garg. ad Ulcera.

Ad Canis rabidi Morsum. V. Mors. Venen

Cantharides. Pil. Diuret. | Tinc. Canthar.

Capit. Dol. V. Dol. Cap.

Ad Carbunculum. Balf. Mirab.

Cardiaca Externa. V. Cord. Palp. &c.

Cardiaca Interna. Bol. Card. | D. Antiloim. | D. Fracast. 2. |

D. Sacr. | D. Scorzon. | Elæosach. Card. | Elect. Card. 2. | E.

Magn. | E. Reg. | E. Spirituos. | E. Stom. | E. è Zinzib. | Elix.

Cinnam. | L. Gar. | E. Stom. | E. Vol. | Emuls. Cord. | Ene-

ma Confort. | Essenti. Cord. Hyft. | Haust. Alexiph. | H. Amar. |

H. Card. | H. Consol. | H. è Sale Vol. | Infus. Cardiac. |

Julap. Alexit. | J. Aur. | J. Caryoph. | J. Cord. 2. | J. Cro-

cat. | J. Idæum | J. Mosch. | J. Pers. Cord. | J. Volat. | Lap.

Alexit. | Mist. Aur. | M. Card. 3. | M. Consol. | M. Mosch. |

M. Volat. | Pil. Alexit. | P. de Ambra | P. Diaphor. | P. So-

Index Morborum.

tenand. | P. Syncop. | P. Vol. 2. | Pul. Alexiph. | P. Amb.
Comp. | P. Angel. | P. Bez. n. | P. Contrain. | P. Diaphor. |
P. Epidem. | P. Pestilent. | P. Theriacal | Syr. Balsam. | S.
de Saffaf. | S. Theriacal. | Tab. Card. | Tinct. Alex. | Tinct.
Aromat. | Vin. Mirab. | V. Stomach.

Cardiacorum Ratio. Elect. Card. | Jul. Cord. | J. Mosc. | J.
Perl. Cord.

Cardiaca temperata. Dec. Lusitan. | D. Scorzon. | D. Variol. |
Elect. Acid. | E. Card. temp. | E. Scorb. temp. | Emulf. com. |
E. Variol. | Infus. Card. | Jul. Acido-dulce | J. Cord. temp. |
J. Perl. Attemp. | Mist. Coral. | Pil. Diuret. 2. | Pot. Vin.
Refrig. | Pul. Edulc. | P. de Ocul. Cancr. | P. Perl. | Sacch.
Perl. | Syr. Baif.

Cardiacorum temp. Ratio. El. Card. temp. | Jul. Card. temp. |
J. Perl. attemp.

Ad Cardialgiam. Elec. Cretac. | Pul. Cardialg. | P. ex Oc.
Cancr. J. P. Edulcor.

Carminativa. Aq. Junip. | Cerev. Amara Arom. | C. de Bac-
cis | D. de Dauco. | C. Junip. | Elec. Carmin. | E. Spirit. |
E. Stom. | E. è Zed. 2. | E. è Zinz. | Elix. Stom. | Infus. Ze-
doar. | Julap. Carmin. | J. Diur. Aromat. | Mist. Arom. | M.
Carmin. | M. Col. 2. | M. Junip. | M. Volat. | Pil. Carmin. |
P. Stom. | Pil. Vol. 2. | Potio Col. | Pul. Anisi | P. Carmin. |
P. de Nuc. Mosc. | P. Pept. | P. Stom. | Sp. Carui c. | Sp. de
Saffaf. | Tinct. Aromat. | T. Stom. | Vin. Amar. | V. Mirab. |
V. Stom.

Carminativorum Ratio. Jul. Carmin.

Ad Casum. Bol. Balf. | B. ad Casum | Dec. Traumat. | Hautf.
ad Casum. | Infus. Traumat. | Mist. ad Concretiones | M. de
Sperm Ceti | Pil. Halofant. | P. Volat. 2. | Pul. ad Casum |
P. Halofanth. | P. Hibern.

Ad Casum Intentiones. Dec. Traumat. | Hautf. ad Cas. | H.
ad Febr. Vuln. | Infus. Traumat.

Catarrhalia Externa. Cucupha | Empl. Cephal. | E. Epispast. |
Es Nuchale | Sacc. de Cymino. | Pulv. Capillar. | Suffit. Ca-
tarr. 2. | S. Phthif. | Troch. Phthif.

Catarrhal. Externa. Ratio. Empl. Mastic. | Lin. Cephal.

Catarrhalia Interna. Cerev. è Lign. | Dec. Catarrh. | D. Ca-
techu. 2. | D. Cynogl. | D. Glycyrrh. | D. Liber. | D. Rosar. |
D. Sanct. | Elect. San. | E. Quadr. | Hautf. Bech. | H. ad Ca-
tarrh. | H. è Cynogl. | H. Sacchar. | Hydr. Calc. | Loh. Haly |
L. Japon. | L. Incrafs. | L. Vitell. | Mist. de Glyc. | Pil. Ca-
tarrh. | P. Poterii | Syr. è Cynogl. | S. de Ovis | Troch. Ca-
tarrh. V. Incrass. Pess. Somnisf.

Catarrhalium Intern. Ratio. Hautf. Bechic. | H. ad Catarrh. |
H. Sac-

Index Morborum:

- H. Sacchar. | Loh. Haly | Pil. Catarr. | P. Poterii.
Catarrhos à Pericranio depluræ. Lin. Ceph. | Sacc. de Cymine.
In Catarrho cavenda esse Incidentia, & Purg. fortiora. Hydrom.
 Pe&. | Pil. Catarrh.
Cephalica Externa. Cucupha | Empl. Apopl. | E. Ceph. | E.
 Major. | E. Mast. | E. Punic. | Epith. Avicennæ | Fot. Ro-
 bor. | Linim. Ceph. | Lor. Aromat. | L. Ceph. | Ol. Ceph. |
 Pul. Capillaris | Smegma Ceph. | *V. Apopleg. Dol. Cap. Sopor.*
Morb. Vertig. Vigil.
Cephalic. Extern. Ratio. Empl. Mast. | Lin. Ceph.
Cephalica Externa vix afficere Cerebrum. Catap. de Terra Cimol. |
 Lin. Ceph.
Cephalica Interna. Aq. Millep. | Bals. Schefferi | Cerev. Ceph. |
 Dec. Ceph. | D. Chamæp. | D. Junip. c. | D. Neuroric. | D.
 Pæon. c. | Dec. Sanct. | El. Ceph. | E. Magn. | E. Peruv. Epi-
 lept. | E. de Pæon. | E. Quadrat. | E. Spirituos. | E. de Visco |
 Elixir. volat. | Haust. Ceph. | H. Epilept. | H. è Sale vol. |
 Infus. Arald. | I. Ceph. | I. Epil. | I. Zedoar. | Julap. Caryoph. |
 J. de Castor. | J. Ceph. | J. Epilept. | J. Volat. | Mist. Apopl. |
 M. Bals. Ceph. | M. Epilept. | M. Juniper. | M. Volat. | Pil. de
 Cast. | P. Ceph. | P. è Cinnab. | P. Cratonis | P. Solenand. | P.
 Vol. 2. | Pulv. P. Millep. c. | P. de N. Mosc. | P. Pavon. | P.
 Pæon. c. | Ceph. | P. Euphrag. c. | P. de Gutteta | P. Pæon.
 c. | P. Sinap. | Tinc. Aromat. | T. Epilept. | T. Gent. | T.
 Purg. Ceph. | Troch. Apopl. | T. Ceph. | T. Paralyt.
Cephalic. Intern. Ratio. Serev. Ceph. | Infus. Ceph. | Pul.
 Major.
Cephalicorum temp. Ratio. Jul. Ceph. | Pul. Euphrag.
Cerebrum in Plenitudo turgere. Jul. Ceph.
Cerevisiam Antimonialem & Purgantem non debere Accescere. Ce-
 rev. ad Cancr. | C. Purgans.
Chalybeata. Acet. Chalyb. | Aq. Chalyb. | Bol. Chal. | Ce-
 rev. Chal. | Elect. Martis | Infus. Amar. Chalyb. | Jul. Chal. |
 Mist. Ecpract. | Oxym. Chal. | Pil. Bened. | P. Cachect. | Pil.
 Chalyb. 6. | P. Ecphract. | P. | Hist. | P. è Sale Chal. 2. |
 Pul. Chalyb. | Syr. Chal. | S. è Chal. Sale | Vin. Amar. Chal. |
 V. Chal.
Chalybeatorum Ratio. Mist. Ecphract. | Pul. Chalyb.
Chalybeatorum Regimen. El. Mart. Julap. Chalyb.
Chalybeatorum Formula eligenda. Vin. Chalib.
Chalybi prestare Ferum. Syr. Chal.
Chalyb. Sal. nullam continere Aciditatem. Syr. è Sale Chal.
Chalybeata ab Acidis non destrui. Vin. Chal.
Chalybeatis Amara optime conjungi. Vin. Chal. Amar.
De Chalybeatibus & Purgantibus. Pil. Cachect.

Index Morborum.

- Chalybeata non multum prodesse Senibus.* Pul. Chalyb.
Contra Chlorosin. Cerev. Chlorot. V. Cachect. Chalyb. Emmenag.
Ad Choream S. Viti. Elect. Peruv. Epilept.
De Cinnaberi. Elect. Cinnab.
Glysteres. V. Eumata.
Castionem Juvantia. V. Peptica.
Ad Colicam, Externa. Empl. Cephal. | E. Punic. | E. | Stomach. | Fot. Colic. | Fot. Spirituos. | Lin. Volat. | Mist. Junip. | Saccul. Aromat. | Spir. Vin. Camph. | Ung. Sal. vol.
In Colica Fotuum Ratio. Fot. ad Colic.
Ad Colicam, Interna. Dec. Amaro-Aromat. | D. Coprogog. | D. Febr. Amar. | D. Junip. 2. | D. Sacer. | Elect. de Zedoar. 2. | Elix. Anod. | E. Cathart. | Enema Carmin. | E. Col. | E. Confor. | E. Corrob. | E. Terebinth. Haut. è Diagridio | H. contra Vom. | Infus. Chamæm. I. Galim. | I. Zedoar. | Julap. Antemet. | J. Carmin. | Mist. Carmin. 2. | M. Colica. 2. | M. Junip. | M. Tart. | Pil. Col. | P. Gem. | Potio Colica | Potio de Rab. | Pul. Aurant. | P. Colic. 2. 1. Tinct. Gent. | T. Rhab. | Vin. Amar. |
Ad Colicam Intentiones. En. Ol. | E. Ol. Amar. | Pil. Col.
In Colica Enematum usus. En. ad Col.
In Colica Follium usus. En. Ol. Amar.
Ad Colicam Pissionum. Elect. Zed. | Infus. Zedo. | Mist. Junip.
De Colocynthide nota. En. Apopl.
Conceptui resistens. Elec. de Ment.
Ad Contusiones. V. ad Casum Traumatica.
Contra Convulsiones. Bals. Schef. | Cerev. Ceph. | C. Epilep. | Dec. Ceph. | D. Pæon. | Elect. Camphor. | E. Ceph. | E. Cinnab. | E. Peruv. Epilept. | E. de Pæonia | E. Spirit. | E. de Visco | Emuls. Pæon. | Enema Hyster. | Expr. Pæon. | Haut. Cephal. | H. Epilept. | H. Saponac. | Infus. Arald. | I. Cephal. | I. Epilept. | Jul. Camph. | J. de Cast. | J. Cephal. | J. Epilept. | J. Hyster. | J. Mosch. | J. Perl. Hyft. | J. Volat. | Mist. Bals. Ceph. | M. Epilept. | M. Hist. 2. | M. Mosch. | Pil. de Cast. | P. Ceph. | P. è Cinnab. | P. Hyster. | Pul. Cephal. | P. de Gutteta | P. Hyft. | P. Pæon. | Tab. Hyster. | Tinct. Epilept. | Troch. Apopl. | T. Ceph.
In Convulsionib. Turvisis applicatio. Julap. Epilep.
In Convuls. Intentiones. Haut. Cephal. | Jul. Perl. Hyft. | Mist. Epil. Cordialia. V. Cardiaca.
Ad Cordis Palp. Trem. Syncop. &c. Externa. Catapl. Stomach. | C. Theriac. | Empl. Balsam. | E. Icter. | E. ad Languores | E. Pect. | E. Punic. | E. Stom. 2. | E. Volat. | Epith. Cord. | E. Stomach. | Fot. Spirit. | F. Stom. | Lin. Ceph. | Ol. Ceph. | O. Paralyt. | Saccul. Arom. | S. Stomach. | Scut. Card. | Sp. Vini.

Index Morborum.

Vini Camph. | Tinc. Alexit. | Ung. Cord. | U. Pe. & | U. Puerp.
Ad Cordis Palp. Trem. Syn. Interna. Bals. Scheff. | Bol. Card. |
B. Sudor. | D. Fracast. | D. Sacr. | Elec. Camph. | E. Gard.
 c. | E. Cinnab. | E. Magn. | E. Reg. | E. Spirit. | E. Ston. |
 Haut. Alexiph. | H. Card. | H. & Sale Vol. | Infus. Card. |
 Jul. Camph. | J. Caryoph. | J. de Cast. | J. Crocat. | J. Mo-
 schat. | J. Perl. Hyft. | Mist. Bals. Ceph. | M. Mosch. | M.
 Paralyt. | M. Volat. | Pil. de Ambra | P. de Cast. | P. Chal-
 fat. | P. Hyft. | P. Solen. | P. Splen. 2. | P. Syncop. | P. Vol. 2.
 | Pul. Amb. c. | P. Angel. c. | P. de Gutt. | P. Pæon. c. | P.
 Theriacal. | Syr. de Sassa. | S. Theriac. | Tinc. Alexit. | T.
 Epilept. | T. Hyft. | Troch. Apoplect. | T. Mosch. | Vin. Stom.
V. Chalybeata. Hyfter.

De CCC. Emulf. de CCC.

Cortex Awant. virens prælat. siccat. Aq. Millep.

Cort. Peruv. desequendi modus. Dec. Feb. Magistr.

Corticis Per. modus exhibendi conveniens. Dec. Feb. Magistr.

A Cortice Peruv. excitata Diarrhœa ut sistenda El. Peruv.

Corticem. Per. non observare. Aliquando noxium esse Elect. Per.
 Epilept.

Cranium Humanum horridum esse & inane Medicamentum. Pul.
 de Cinnab.

Ad Cutaneos Affectus, Externa. Baln. | Lit. Facial. | Lotio
 Camph. | L. de Cerussa | L. ad Eruption. | L. ad Erysip. | L.
 Facial. | L. Mercur. | Spir. Vini Camph. | Thermae | Tinct.
 Aniphth. | Ung. de Bismuth.

Ad Cutaneos Affectus Interna. Aq. Limac. Scorb. | A. Scelotyrb. |
 Cerev. Antimon. | C. Diuret. | C. Purg. Antim. | C. Scorb. 3. |
 Dec. Cachect. | D. Coccin. | D. Depur. | D. Diuret. | D.
 Edulc. | D. Lusitan. | D. Pforicum | D. Sarsæ | D. Scelotyrb. |
 D. Tart. 2. | D. Urticæ 2. | Elect. Acid. | E. Cinnab. | E.
 Minerale | E. Tartasif. | Emulf. Diuret. | Expr. Becab. | E.
 Refrig. | E. Millep. | E. Scorb. 2. | Infus. Urticæ | Jul. Diur.
 Acid. | J. D. Nitr. | J. Refrig. | P. de Merc. 2. | Pul. Acid. | P.
 Diasulph. | P. Diuret. | P. Millep. c. | P. Nitros. | Serr. Diuret.
 S. Scorb. | Suc. Attemp. | S. Cath. | S. Scorb. | Syr. Diur. |
 Vin. Scorb.

Cymini vis penetrans. Catapl. Later

Cynoglossi vis Sporifera suspecta. Syr. de Cynogl.

D

Dauri vis Diuretica. Cerev. de Dauco.

Ad Deiv. Empl. Epilp. V. Dol. Cap. Sang. Refrig. Somnis.

De Dentali lapide. Pul. Dentifric.

Dent. Igia. V. Del. Den.

*Ad Dentes detergendos. Pasta Gall. | Pul. Dentifric. | Tinc. G.
 Lac.*

Index Morborum.

Laccæ.

Ad Dentitionem Infantum Intentiones. En. ad Tormina.

Ad Dentium Stuporem. Garg. ad Hæmôd.

Ad Diabetem. Dec. Incras. | D. Liber. | Emulf. Arab. | Hydr. Calc. | Pul. Arab. | P. Incras.

Diaphoretica. Bol. Card. | B. Sudor. | D. Fracast. 2. | D. Sacer. 2. | D. Sanct. 1. | Elec. Spirit. | Enema. Confort. | Haust Alexiph. | H. Amar. | H. Diaphoret. | H. Oleof. | H. Febrif. | H. è Sale Vol. | Jul. Volat. | Mist. Volat. | Pil. Alexit. | P. Diaphor. | Pul. Alexiph. | P. Bezoart. | P. Con- tray. | P. Diaphor. | P. Epidem. | P. Pestil. | P. Thetiæ. | Sp. Vini Camph. | Syr. de Saffaf. | S. Teriacal. |

Ad Diarrhæam Externa. Catap. Stom. | C. Vom. sed. | Empl. Punic. | E. Stom. 2. | Epith. Stomach. | Fot. Astring. | F. Dysenter. | F. ad Hæmorrh. | F. Stom. | Saccul. Arom. | S. Stomach. | Spir. Vini Camph. | Ung. Stomach.

Ad Diarrh. Interna. Bol. Luteus | Cerev. Astr. | Dec. Astring. | D. Carechu. 2. | D. Fracast. 2. | D. Mastich. | D. Qerc. | D. Rosar. | D. Sacr. 2. | D. Siftens. | El. Astring. | E. de Cinnam. | E. Corinth. | E. Cretac. | E. Per. Astring. | E. de Rhab. | E. Stom. | Emulf. de CC. | En. de Malicor. I. Expres. Ros. | Haust. Astring. | Hydrog. Chart. | Infus. Rab. | I. Ros. | I. Rub. | Julap Astring. | Mist. de Bolo. | M. Corall. | M. Pacif. | Pil. Astring. | Pot. de Rhab. | Pul. Astr. | Tinct. Rhab.

In Diarrhæa Intentiones. Elect. Astring. | Emulf. de CCC. | Haust. Agring. | Infus. Rhabarb. | Mist. de Bolo. | Potio de Rhab. |

Diarrhæa quando non nocet. El. Restrang.

De Diarrhæa Symptomatica sistenda. Jul. Astr. | Infus. Ros. Comp.

Dysenteria. Catap. de Cymino | C. de Iride | Empl. Ischiat. | E. Laterale | E. Splenet. 2. | E. Volat. | Fot. ad Col. | F. Emmenag. | Ung. Aperit. | U. Dissip. | U. Splanchn. | U. Splenet.

Diuretica Externa. Catapl. de Succis. | Empl. Nephrit. | Fot. Diuret. | Saccul. Later. | Vapor. ad Urin. ciend. | Ung. ad Calc. | Ung. Renale.

Diuret. Extern. Ratio. Fot. Diuret.

Diuretica Interna. Aq. Junip. | A. Millep. | A. Scelotyrb. | Balneum | Bals. Nephrit. | Bol. de Cassia | Cerev. Aper. | C. de Baccis | C. de Dauco | C. Diuret. | C. Junip. | C. Scorb. | D. Allii | D. Aper. | D. Coccin. | D. Diuret. 2. | D. Feb. Salf. | D. Junip. 2. | D. Liber. | D. Lusitan. | D. Malvæ | D. Nephrit. | D. Urt. 2. | Elect. Acid. | E. Nephrit. | E. de Sinapi | E. Tereb. | Emulf. Diuret. | Enema è 4. Oleis | E. Tereb. | Expr. Becab. | E. Millep. simpl. | Haust. ad Aren. | H. Diu.

Index Morborum:

H. Diuret. Acid. | H. Diur. oleof. | H. Nitros. | Hydrom-
 Diur. 2. | Infus. Urticæ | Julap. Diur. 3. | D. de Sedo | Mist.
 ad Aren. | M. Balf. Neph. | M. Diur. | M. Junip. | M. ex
 Oc. Cancr. | M. Succinata | M. Tereb. | M. Vol. | Pil. de Al-
 ho | P. de Apib. | P. Diur. 2. | P. Neph. | P. Salinæ | P. 2
 Tereb. | P. Test. | Pot. Purg. Neph. | Pul. Anisi | P. Diuret. 2. |
 P. Filip. | P. Millep. | P. Neph. | P. Nitros. | P. Salin. | P.
 Sinap. | P. Tart. 2. | P. Tilingii | Serum Tamar. | Syr. Diu-
 ret. | S. de Malva | Tinct. Cantharid. | Min. Diuret.

Diuret. Intern. Ratio. Pil. Diuret.

Diur. Acid. Ratio. Haust. Diur. Acid. | Pil. Diur. acid.

Diur. Arom. Ratio. Jul. Diur. Arom.

Diur. Nitros. Ratio. Jul. Diur. Nitro

Diur. Oleof. Ratio. Haust. Diur. Oleof.

Diuretica debent Mitia in Calculo. Mist. Oleof.

Diureticis premittenda esse Universalia. Mist. Diuret.

Ad Dolores. V. Anodyna, Scmnifera.

Ad Dolores Articularum. Epith. de Calce | For. ad Artie. Dol. |
 F. Spirituos. | Spir. Vin. Camph. | Tinct. Odont. | Ung. Sal.
 Vol. | V. Arthrit. Dol. Vag. Scorb.

Ad Dol. Capitis Externa. Catapl. Papav. | C. Supped. | C. de
 Ter. Cimol. | Empl. Cephal. | E. Epispast. | E. Mastic. | E.
 Nuchale | E. Supped. | E. pro Temporib. | Epirema Avicen. |
 E. Cephal. | E. Front. | Erishina omnia | For. Pacif. | F. Ro-
 bor. | Frontale | Linim. Ceph. | L. Front. | Lint. Somnif. |
 Lotio Ceph. | L. Ped. | Masticat. | Ol. Cephal. | Smegma
 Ceph. | Sinapismus | Ung. Front. |

Ad Dol. Cap. Interna. Bal. Scheff. | Cerev. Cephal. | C. Epi-
 lept. | D. Cephal. | D. Cephal. | D. Pacif. 2. | D. Pæon. |
 Elect. Apophlegm. | E. Cephal. | E. de Pæon. | E. de Visco. |
 Elix. Volat. | Emulf. Pæon. | Enemata | Expr. Millep. f. | E.
 Pæon. | Garg. ad Pituit. | Haust. Cephal. | Infus. Cephal. |
 I. Epilept. | Jul. de Cast. | J. Ceph. | Mist. Epilept. | M. Vo-
 lat. | Pil. de Ambra | P. de Cast. | P. Ceph. | P. Craton. | P.
 Volat. 2. | Pul. Ambra | P. Ceph. | P. Euphr. | P. de Gut. |
 P. Major G. | P. Nuc Mosch. | P. Pavon. | P. Pæon. | P. Si-
 nap. C. | P. Sternutat. | Syr. de Saffas. | Tinc. Epilep. | T.
 Purg. Ceph. | Troch. Apopl. | T. Ceph. V. Somnif.

Dolor Capitis quando Externus. Lin. Front.

Ad Dolorem Dentium. Catapl. Papaver. | D. Pacif. | D. Sanct. |
 Elect. Apophlegm. | Empl. Episp. | E. de Major. | E. Mast. |
 E. Nuchale | E. de Pyreth. | E. pro Temporib. | Epith. Alu-
 min. | E. Anod. | E. Front. 2. | Errin. Chym. | For. Astring. |
 F. ad Inflamm. | F. Ophthalm. | F. Spirit. | Garg. ad Pituit. |
 G. de Pyret. | G. Sedativ. | Masticat. | Pila Odontalg. | Pil.

Index Morborum.

Catarrh. | P. de Guaiaco | Pul. Dentalg. | Sinapism. | Sp.
Vini Camph. | Tinc. Odontalg. | *V. Anod. Catarrh.*

In Dolore Dentium Intentiones. Garg. de Pyreth.

In Dol. Dent. cur Temporib. applic. remedia. Empl. pro Tempor.

Ad Dolorem Dorfi. Empl. de Albo. | E. Anod. | E. Balsam. | E.
Dorf. | E. Farin. | E. ad Lumbag. | E. Spinale | Mist. Bals.
Neph. | *V. Ad Arenulas Lumbag.*

Ad Dolorem Lateris. Elect. Carmin. | Lin. Later. | Mist.
Arom. | M. Carmin. | Pil. de Olib. | Spir. Vini Camph. |
Ung. Pleurit. *V. Pleuritica. Carminat.*

Doloris Lateris Ratio. Linim. Later. | Ung. Pleurit.

Ad Dolores post Partum. Bol. Card. | Dec. Pacif. Hyster. |
Elec. Spirit. | Empl. Anod. | E. Dorf. | E. ad Langoor. | E.
Punic. | Jul. Carmin. | J. de Cast. | J. Perl. Hist. | J. Puer-
per. | Mist. Carmin. | M. Puerper. | M. è Sperm. Ceti. | M.
Thebaica. | Pil. de Cast. | P. Halosanth. | P. de Myrr. | P.
Puerp. | Potio Colica | Pul. de Gutteta | P. Hibern. | Sir. de Myrr.

Doloris post Partum Ratio. Julap. Puerp.

Ad dolores profunde insidentes. Empl. è Mercur.

Ad Dol. vagos Scorbut. Aq. Limac. Scorb. | Aq. Sceletyrb. |
Balneum | Cerev. Arthrit. | Dec. Bard. | D. Cachect. | D.
Chamap. | D. Edulc. | D. Liber. | D. è Lin. | D. Sanct. 2. |
D. Sarsæ | D. Scelotyrb. | D. Trifol. | Elec. Hydrop. | E. Mi-
ner. | E. de Sarsæ | E. Scorb. cal. | Empl. Arthrit. | E. Epil-
past. | E. Ischiat. | E. Volat. | Epith. de Calce | E. Sapon. |
Expr. Scorb. cal. | Fot. Podag. | P. Scorb. | Haust. Diaphor. |
Inf. Arthrit. | I. Rhab. C. | I. Traumat. | Linim. volat. | Mist.
ex Oc. Cancr. | Pil. de Merc. d. | Potio Purg. Hydrop. | P.
Sancta | Pil. Sancta. | Pul. Arthrit. | Sp. Vini Camph. | Suc-
cus Cochlear. | S. Scorbut. | Vin. Hydrod. 2. | V. Scorb. |
Ung. Dissipans.

Ad Dolorem Ventris. V. ad Colicam. Tormina.

Ad Dysenteriam. Bol. Bals. | Catap. Stom. | Dec. Antiloim. |
D. Fracast. 2. | D. Sac. 2. | D. Siftens | D. Traumat. | Elect.
Astr. | E. Lucatelli | E. San. | Empl. Stomach. | Emulf. de
CC. | En. Anod. | E. Balsam. | E. Confort. | E. è Malicor. |
E. Nutr. | E. Somnif. | E. Tereb. | E. ad Torm. | Epith. Sto-
mach. | Fot. Colicus | F. Dysenter. | F. Spirituos. | Infus.
Ros. 2. | I. Rhab. | I. Rub. | Mist. de Bolo | M. Colica. | M.
Corall. | M. Iunip. | M. Theb. | Ol. Rhab. | Pil. Antemet. |
P. Dysenter. | P. è Sang. Drac. | P. Stypt. | Pul. Infrac. | P.
Laccæ comp. | Tinct. Japon. | T. Rhab.

In Dysenteria Intentiones. En. Bals. | Pil. Dysenter.

Ad Dyspnœam. Emulf. Bruneri | Haust. è Sal. Vol. | Hydr.
Asthmat. | H. joelis | Pil. de Allio. | P. Pect. | Pul. Millep. C. |
Syr.

Index Morborum.

Syr. de Ammon. | S. Asthmat. | S. de Helen. | Syr. Nicot. |
Tinc. Bals. | T. Pecc. | V. Astmatica. Pelt. Incid. Ad Dysuriam. V.
Arenul. Ad Urina Ard.

E.

- Ad Ebrietatem Discutiendam.* Fot. Camphor.
Ecphrastica. Mist. Ecphract. | Pil. Bened. | P. Cachect. | P.
Chal. purg | P. de Guai | V. Aperien. Chalybeata. Splanchnica.
Electuaria, ut in Ventriculo detineantur. Elect. Stom.
Emeticorum Formula.
Emmenagoga externa. Balneum | Empl. ad Languor. | E. Volat.
fixt. | Fot. Emmenag. | F. Spirituos. | Pessaria | Pila Em-
menag. | Vapor de Colocynth. | V. Emmenag. Ung. Salino. Volat.
Emmenag. Extern. Ratio. Fot. Emmenag.
Emmenagoga Interna. Cerev Chlorot. | Dec. Diuret. | D. Em-
menag. | D. Febr. Amar. | D. Junip. 2. | Elec. Scorib. cal. | E.
de Zed. 2. | En. Hyster. | E. Tereb. | Eff. Cord. Hyst. | Haust.
Hyster. | Inf. Chamæm. | I. Zedoar. | Jul. de Castor. | J.
Emmenag. | J. Hyster. | J. Propriet. | Pil. Bened. | P. Em-
menag. | P. de Myrrh. | P. Puerp. | Syr. Vol. 2. | Pul. Em-
menag. | P. de Myrrh. | P. Puerp. | Syr. de Myrr. | Vin.
Amar. V. Chalybeata.
Emmenag. Internorum Ratio. Dec. Emmen. | Jul. Diur. Arom. |
J. Emmenag. | Pil. Bened.
Ad Emplastra adhaerentia detrahenda. Empl. Dorcale.
Ad Empyema. Dec. Liber V. Pelt. Balsam. & Incidentia. emulsio-
num usus varii. Emuls. com.
Emulsionibus non admiscenda esse Acida. Emuls. com.
Enemata non omnibus convenire. En. Col. | E. Emoll. | E. Ol.
Amar.
Enemata in Apoplexia esse reiteranda. En. Apopl.
Enem. ut diu retineantur. En. Com. | E. de Malicor.
Enemata posse Nutrire. En. Nutriens.
En. expurgare omnia Intestina. En. Purg.
Enemata actu frigida, En. Refrig.
Enematum Cordiatum Ratio. En. Confort
Enemata ex Flutu per Follem. Ex Tabaci Fumo, aut Decolla.
En. Oleos. Amar.
In Enemate Ol. Chym. Sal. volatile, Spir. vini. En. Apopl.
In Enemate Opium. En. Somnif.
In Enemate Terebinthina & Urina Ratio. En. Tereb.
Epileptica. V. Cephal & ad Convulsiones.
Epispasticorum usus. Emp. Epispast.
Errhinorum Effectus. Errhin. Chym. | Pul. Sternutat.
Ad Erysipelas. Catapl. Sambuc. | Fot. Sambuc. | Mist. ad
Erysip. | Lotio de Cerussa | L. ad Erysip. | Spir. Vini Camph. |
Ung.

Index Morborum.

Ung. ad Eryſip.

In Eryſipelate Repelentia eſſe mala. Miſt. ad Eryſip.

Expectorantia. Dec. Allii | D. Expect. | Elect. Expect. | E. de Myrr. | E. Spirituoſ. | E. Terobint. | Emetic. | Emulſ. Aſthmat. | E. Bruneri | Expr. Aſthmat. | E. Millep. 2. | Hauſt. è Sale Vol. | H. Sapon. | Hydrom. Aſthmat. | H. Joelis | H. 2. Peçt. | Lon. de Allio | L. Apophleg. | L. Aſthmat. | L. Myrrh. | L. Viride | Miſt. Ammon. | M. Aſthmat. | M. Baſſam. | M. Expect. 2. | M. Sapon. | M. Tereb. | Oxy. Aſthmat. | O. de Pero | O. Purg. Peçt. | Petum Phthiſ. | Pil. de Allio | P. Aſthmat. | P. Baſſam. | P. Expector. | P. de Myrr. | P. Nig. | P. Peçt. | P. Volat. 2. | Potio de Ammon. | Pul. Baſſ. | P. Millep. c. | Syr. de Allio | S. de Ammon. | S. Aſthmat. | S. de Helen | S. de Myrr. | S. Nicot. Tinct. Baſſ. | T. Peçt. | Vin. Enulat.

Expectorantium Ratio. Dec. Expect

F.

Ad Febrem Anomalam. Dec. Febr. Saſſ. | D. Sacr. | En. Confort. | Hauſt. Febr. | H. F. River. | H. è Sale vol. | Inſuſ. Amar. | I. Chamæm. | I. Zedoar. | Miſt. Alcaſiſ. | M. ex Oc. Cancr. | Pil. Febr. | P. Gent. | P. Saſſ. | P. Volat. 2. | Pulv. Epidem. | P. Febr.

Ad Febrem Ardentem. V. Ling. Ardor. Oris Fiſſ. Ad Sittim. Vigil.

In Febre Ardenti Intentiones. Serum Lujul.

De Febre Catarrkali. V. Inſuſ. Hispan.

Ad Febr. Continuam Externa. V. Dol. Cap. Vigil.

Ad Feb Contin. Interna. Hauſt. ad Feb. Vulner. | Pul. Acidis. V. Alexiph. Diarrh. Diaphoret. Singult. Sitis. Syncope. Vigil.

Ad Febrem Heſticam Aq. Baſſam. | A. Limac. Scorb. | A. L. Peçt. | Dec. Baſſ. | D. Cerev. | D. Malacenſe | D. Peçt. Baſſ. | D. Phthiſ. | Elect. Cinnaber. | E. Poterii | Emulſ. Arab. | E. Baſſ. | E. Commun. | E. Edulc. | Expr. Roſ. | Hauſt. Laçt. | Inſuſ. Roſ. | Jul. Perl. Phthiſ. | Loh. Haly | Pil. Antiphth. | Tinct. Antiphth. | T. Peçt. | Troch. Peruv. | V. Analeptica.

In Febre Heſtica Intentiones. Aq. Limac. Scorb. | Dec. Phthi. | Elect. Poter. | Juſc. Cancr. | J. Conſum.

Ad Febres Intermittentes Externa. Catap. de Telis. | Empl. Febrif. | E è Thure.

Ad Feb. Intermittentes Interna. Dec. Febrif. | D. Sacr. | El. Peruv. | Emetica. | Enema Febrif. | Hauſt. Febrif. 2. | H. Peruv. | Inſuſ. Amar. | I. Chamæm. | I. Zedoar. | Miſt. ex Oc. Cancr. | M. Peruv. | Pil. Febr. | P. Gent. | Pul. Febrif. | P. Salin. 2. | P. è Tart. dupl. | Tinc. Gent. | Vin. Amar.

Ad Febr. Malignam Externa. Carapl. de Halec. | C. de Raph. | C. Supped. | C. Theriac | Empl. Epiſpaſt. | E. Supped. | Epith.

Index Morborum.

Epith. Cephal. | E. Front. 2. | Frontale | Linim. Front. | *Vid.*
Dol. Cap. Singult. Vigil.

Ad Feb. Malign. Interna. Bol. Card. | B. Sudorif. | Dec. Aceto-
fæ | D. Antiloim. | D. fracaft. 2. | D. Sacr. | D. Scorzon. | D.
Variolos. | Elect. Spirituos. | Emuls. Cord. | E. Variol. |
Enema Confort. | Garg. Com. &c. | Haut. Alexiph. | H.
Amar. | H. Diapor. | H. Variolos. | Julap. Alexit. | J. Car-
ryoph. | J. Cord. 2. | J. Perl. Cord. | I. Volat. | Lap. Alexit. |
Lohoch. Com. &c. | Pil. Alexit. | P. à Coccin. | P. Diaphor. |
P. Volat. 2. | Pulv. Alexiph. | P. Bezoart. | P. Concray. | P.
Diaphor. | P. Epidem. | P. Perl. | P. Pestil. | P. Theriac. |
Syr. Theriac. | Tinct. Alexit.

In Febre Malignis Intentiones. Dec. Sac. | Jul. Alexit. | J. Perl.
Cord. | J. P. Hyster. | Pul. Alexip. | P. Theriacal.

In Febre Malign. Fetus, Lotion. Pedales, & Somnifera vitanda
esse. Dec. Sacr. | D. Sedat. | Epith. Front. | For. Pacif. | Lo-
tio Pedalis.

Ad Febrem Scorbuticam. Aq. Limac. Scorb. | Dec. Sarsæ. V.
Scorb. temper.

Ad Feb. Venerariam. Haut. ad Febr. Vuln. | Mist. ad Con-
cret. | M. ex Oc. Cancr.

Fel Tauri in Clysteribus. En. Purg.

Ferrum præstare Chalybi. Syr. Chal.

De Flatibus & Vaporibus. Enema. Carmin.

Contra Flatus. V. Carminativa.

Contra Flatus Intentiones. Jul. Carmin. | Pil. Carmin.

Contra Fluorem album. Cerev. Astring. | Dec. Astring. | D.
Equiseti | D. Millefol. | Elec. de Coloph. | E. Stypt. | Empl.
de Albo | E. Balsam. | Emuls. Stypt. | Haut. contra Fluor |
H. Japon. | H. Saturn. | Hydrom. de Symph. | Bals. Ne-
phrit. | Pil. Antiphthif. | P. ad Colluv. | P. Diacalcit. | P.
Resin. | P. Saturninæ.

Fluorem Distinguere ab Ulcere, & Gonorrhæa. Elect. de Coloph.

Fluorem inveteratum ab Ulcere, & Gonorrhæa. Elect. de Coloph.

Fætum roborantia. Mist. Aur. | M. Consol. | V. Analeptica.

Follis usus in Volvulo. En. Ol. Amar.

Fetus ante Linimenta. Lin. Later.

Ad Frigidos Affectus. V. Cardiaca, Chalybeata, Hydropica, Para-
lytica, Pectoralis, Incidentia Scorbutica calida, Splanchnica, Stomachica,
Frontalium Ratio. Frontale.

Fumum Astringentium non Astringere. Suffit. ad Ani procid.

Ad Furorem Uterinum. Mist. Saturnina.

G

Ad Gangranam: Catapl. Theriac. | Dec. Sacr. | Sinapism. |
Spir. Vini Camph. | V. Alexipharm.

Gargarismorum Ratio. Garg. pro Uvula.

Garga-

Index Morborum.

- Gargarismos aeres non adversari Inflammationibus.* Garg. ad Pituit.
Garg. Astringentes non inbibere Salvationeni. Garg. de Vite.
De Gelatina Lymphatica. Jul. Succin. | Vin. Hydrop.
De Gignivis. Pul. Dentif.
Ad Gingivarum Affectus. Garg. Myrr. | G. Prunel | G. Scorb. |
 G. de Vite | G. ad Ulc. | Lit. Alum | L. Joel | L. de Lac-
 ca | Tin&. Japon. | T. Laccæ | T. Pe&.
De Glycyrrhiza. Tinc. Dulc.
Ad Gonorrhæam. Bol. de Cassia | Cib. alb. | Emulf. com. |
 Mist. Balf. | M. B. Neph. | M. Saturnina | Pil. ad Colluv. |
 P. Diacalcit. | P. Glead. | P. de Merc. dulc. | P. Resinosa |
 P. Saturn. | P. de Scammon. | Spir. Vini Camph. | Tinc. An-
 tiphth. | T. Balf. | T. Cantharid. | T. Japon. | T. Pe&.
Gonorrhæam a Fluore albo distinguere. Elect. de Coloph.
Ad Gravidarum Affectus. V. Contra Abortum. Fatum. Roborantia.
 Hysterica.
Gravidarum recreandarum Ratio. Mist. Consolans.
Gravidis nocere Sulphurea. Pil. Poterii. Et Mentham. El. de
 Ment.

H

- Hæmodia.* V. Dent. Stuper.
Contra Hæmoptoen. Bol. Bal. | Dec. Catechu. Simp. | D. Coc-
 cin. | Elec. Boyl. | E. Peruv. Ast. | E. Stypt. | Emulf. Stypt. |
 Expr. Stypt. | Hautf. Hæmopt. | H. Japon. | Infus. Ros. II.
 Stypt. | Jul. Stypt. | Loh. Hæmopt. | L. Japon. | L. Stypt. |
 Pil. Antiphthif. | P. Diacalcit. | P. Japon. | P. de Sang. Drac. |
 P. Stypt. | Pulv. Hæmopt. | P. contra Hæmorrhag. | P. Laccæ
 comp. | Syr. Boyl. | S. Incrass. | S. de Ovis. | Tin&. Anti-
 phth. | T. Japon. | Troch. Hæmopt.
Hæmoptoicorum Ratio. Emulf. Stypt. | Expr. Stypt. | Jul.
 Stypt. | Loh. Japon.
In Hæmoptoe Astringenda esse cavenda. Infus. Ros. comp. & Suf-
 fitus. Suffit. Phthif.
Hæmorrhagiam Narium sistentia Externa. Epith. Front. Aq. | E.
 de Sacch. Saturni | Frontale.
Hæmorrhagiam sistentia interna. Dec. Catechu Simpl. | D. Coc-
 cin. | D. Equiseti | D. Incrass. | D. Lusitan. | D. Millefol. |
 D. Stypt. | D. Urticæ acid. | Elect. Boyl. | E. Stypt. | Emulf.
 Stypt. | Expres. Becab. | E. Styl. | Hautf. Camph. | H. Hæ-
 mopt. | H. Styl. | Hydr. de Symph. | Inf. Ros. | I. Styl. |
 Jul. Acido-dulce | J. Refrig. | J. Stypt. | Pil. Camph. | P.
 Diacalcit. | P. de Sang. Drac. | P. Stypt. | Pul. Hæmopt. |
 P. contra Hæmorrhag. | P. Laccæ | P. Sytpt. | Syr. Boyl. |
 Tinc. Antiph. | T. Japon. | V. Sominifera.
Contra Hæmorrhagiam Intentiones. Dec. Stypt. | Elect. Boyl. |
 Ex-

Index Morborum:

Expres. Stypt. | Jul. Stypt.

Ad Hæmorrhoidum fluxum Externa. Pot. ad Hæmorrh. flux

Ad Hæmorrhoidum fluxum Interna. Cerev. Astring. | Dec. Stypt. |

Elec. Stypt. | Expres. Stypt. | Haust. Saturnin. | H. Stipticus |

Infus. Styptica | Pil. Stypt. | P. è Terebint. | Pul. contra

Hæmorrhag. | P. ad Hern. | P. Stypt. | Succ. Hæmorrh.

Hæmorrhoid. fluxus noxis Signa. Succ. Hæmorrh.

Ad Hæmorrhoidum Dolorem, & Tumorem. Catap. de Ovis | En.

de Verbasco | Pot. ad Hæmorrh. dol. | Linim. Hæmorrh. |

Vapor Hæmorrh. | Ung. Hæmorrh.

Hæmorrhoidalium Ratio. Linim. Hæmorrh.

Helica Feb. V. Feb. Hel.

Hepatica. V. Ephrasica. Isterica. Splanchnica.

Ad Herniam Elect. ad Hern. | Empl. Dorfal. | E. Panic. |

Fot. Astring. | Pulv. ad Herniam.

Ad Herpetem. Lotio ad Eruptiones | Syr. Incaffans. | Tinc.

Antiphth.

De Hydragogis. Pil. Hydrag.

Hydropica Externa. Catapl. Hydrop. | Empl. Hydrop. | Fot.

ad Tympan. | Lavam. Hydrop.

Hydropica Interna. Cerev. Arthrit. | C. Diuret. | C. Hydrop. |

C. Purg. Hydrop. | C. Junip. | Dec. Allii | D. Junip. 2. | Dec.

è Lignis | Elect. Hydrop. | Enema Carmin. | E. è Terebint.

| Haust. Hydragog. | H. è Sale Vol. | Jul. Diur. arom. | J. Succin.

| Lixiv. de Calce. | L. Hydrop. | Pil. Hydrag. | Pot. Purg. Hidr.

| Succ. Hydop. | Vin. Diuret. *V. Chalybeata Scorbatica.*

In Hidrope Intentions. Cerev. Hydrop. | Jul. Diuret. arom. |

J. Succin. | Vin. Hydrop.

Hydropici ut Purgandi. Potio Purg. Hydrop.

Contra Hypercatbarsin Externa. Catapl. Stomach. | C. Vom. sedans

| Fot. ad Colicam | F. Stomach. | Sacc. Aromat. | S. Stomach.

Contra Hypercatb. Interna. Dec. Astring. | D. Fracast. 2. | D.

Siftens | Elect. Astring. | E. Stomach. | E. Magn. | E. Sto-

mach. | E. de Zinzib. | Enema Confort. | E. de Malicor. | E.

Somnif. | Jul. Stomach. | Mist. de Bolo | M. Pacif. | Pul. A-

string. | *V. Somnif. Stomach.*

Hypochondriaca. Aq. Millep. | Bol. Hypochond. | Cerev. junip.

| Dec. Cort. Jugl. 2. | D. Junip. 2. | D. Passul. | D. Pæon. c.

| D. Splenet. | Elix. Stom. | E. Volat. | Expres. Refrig. | In-

fus. Amar. Chalyb. | Julap. Propriet. | Mist. Junip. | Pil. de

Rheo | P. Splenet. | Pul. Rhabarb. c. | P. Splanchnic. | Serum

Deoppilan. | S. Diætet. | S. Splenet. | Succus Attemp. | Vin.

Amar. | *V. Chalybeata. Scorbatica attemp. Splanchnica.*

Hypochondriacorum Ratio. Dec. Splanchin. | En. Carminat. |

Pul. Splanchna

Index Morborum.

- Hypnotica, V. Somnifera.*
Hysteria Externa Empl. Epispast. | E. ad Languores. | E. Vocat. | E. V. Fetid. | Fot. Spirituos. | Nodul. Hyster. | Sinapifim. | Sp. Vin Camph.
- Hysteria Interna.* Cerev. Hyft. | Dec. Hyster. | Dec. Pacif. Hyfter. | Dec. Sacr. Sedat. | Elect. Camphor. | E. Hyster. | E. Peruv. Epilept. | E. Spirituos. | Emulf. Hyfter. | Enema Carmin. | E. Hyfter. | Essent. Cord. Hyfter. | Hautf. Camph. | H. Hyfter. | H. è Salè Volat. | Jul. Camph. | J. de Cast. | J. Hyfter. | J. Perl. Hist. | Mist. Bals. Peruv. | M. Hyster. 2. | M. Mosch. | Pil. Camph. | P. Castor. | P. Hyfter. | P. Solenand. | P. Vol 2. | Pul. de Gutteta | P. Hyfter. | P. Pæon. Comp. | Spir. Vini Camph. | Tabel. Hyft. | Tinct. Epilept. | T. Hyfter. | *V. Chalybeata.*
- Hysterorum Ratio.* Elect. Camph. | Jul. Hyfter. | J. Perl. Hyft. | Nodul. Hyft. | Pul. Hyfter.
- Hysterica Purgantia.* Dec. Agar. | Pil. Cephal. | P. Chalyb. Fat. | Serum Purg. Hyfter. | Tinct. Purg. Cephal.
- Hystericas, & Hipochondriacas, Affectiones non esse easdem.* Pul. Splanchn.
- Hysterica quales Moschum ferant.* Pil. Solenand.
- I
- Ictericæ* Cerev. Icter. | Dec. Berber. | D. Cannab. | D. Icter. | D. Sacr. | D. Tartar. | D. Urticæ Alcal. | Elect. de Cure. | E. Icter. | Empl. Icter. | Exp. Icter. | E. Millep. Icter. | Hautf. Sapon. | Mist. Alcalif. | M. ex Ocul. Cancr. | M. Sapon. | M. Tart. | Pil. Diacure. | P. Icter. | P. Sinigmat. | P. Rhab. | P. è Tart. dupl. | P. Viperar. | Tinct. Gent. | T. Purg. Cephal. | T. Rhab. | Vin. Amar. | V. Icter. | *V. Chalybeata.*
- In Ictero Intentiones.* Dec. Icter. | Elect. de Curcuma.
- De Ictero Letali.* Dec. Berber.
- Ad Iliacæ passionem.* En. Oleof. Amar. | Epith. Anod. | Fot. Spirituos. | Hautf. contra Vom. | Jul. Antemet. | Mist. Corall. | Spir. Vini Camph. *V. Ad Colicæ Somnifera.*
- In Iliacæ passione usus Follis.* En Ol. Amat.
- Contra Inappetentiam. V. Stomachica.*
- Incrassantia.* Cerev. Astring. | Dec. Incrass. | D. Malvæ | Emulf. Arab. | Pul. Arab. | P. Incrass. | Syr. Incrass. | S. de Ovis. | *V. Analeptica. Peff. Incrass.*
- Incrassantia. Menstruationis tempore Mala.* Jul. Stypt.
- Incrassantia in Tussi Thoracica mala.* Hautf. ad Catarth.
- Infantibus Testacea esse optima.* Pulv. Edulc.
- Ad Infantum Naves emungendas.* Errhin. Viterioli.
- Ad Infantes morosos Instrumentum.* Infus. Antelminth.
- Ad Inflammationes.* Fot. Astring. | F. ad Hæmorrh.

Index Morborum:

Hux. | *U. Argin. Anodyna. Erysip. Pleurit.*
Istrumentum pro Infantibus motosis. Infus. Anthelm.
Ad Intestina Confortanda. En. Carminat. | E Confort. |
E. Corrob. | E. de Malicorio.
Intestinorum motus. Supposit.
Intestinorum Remediorum Ratio. En. Anod. | E. Balsam. |
E *Carmin | E. Colic. | E. Confort. | E. Terebint.*
Ad intestinorum prolapsum. Fot. Astring. | Suffit. ad Ani prociid.
Ischiatica. V. Arthritica.
Ad Ischuriam. V. ad Arinulas. Diuret. Urinā Ard.
Ischuri Ratio. Vapor ad Urinam ciendam.
Julap. Cordiale Extemporaneum. Mist. Card. Edulc.
Julap. Hyster. Extemp. Mist Hyft. Aq.
Juniperi Baccarum Vires. Dec. Junip. Comp.
Jusculorum Vires Juscul. Consum.

L

Ad Lac Repellendum. Ung. ad Lac rep.
De Lacte destillato. Aq. Limac. Scorb.
Lateralia Externa Catap. de Iride. | C. Later. | Emp. Car-
minat. | E. Later. | E. Nephrit. | E. Pleurit. | Fot. Anod. |
Fot. ad Colic. | F. ad Inflamm. | F. Later. | Linim. Later. |
Saccul Lateral | Sp. Vini Camph. | Ung. Pleurit.
Lateralium Externa. Ratio. Fot. Later | Lin. Later.
Lateralia Interna. V. Garm Dol. Later. Pleur.
Laudantium colere. Pist. Pacif
Laxantia. Dec. Passul | D Tamarind. | Elec. Laxans. |
E. de Manna. | Enema Emoll. | E. pro Infant. | E. Laxans. |
Mist. Tereb. | Passulæ Laxat. | Pil. de Guai. | Potio Lenit. |
Pul. Laxans | P. Rhab. c. | Ser. Deop. | S. Diater. | S.
Tamarind. | Tinc. Purg. Ceph. | T. Rhab. | Supposit.
Ad Lethargum. V. Morb Soporos.
Limaces destill. Aq. Limac. Pecc.
Liniſtum genera, & Ratio. Loh. Viride.
Ad Lingua Ardorem, Fissur. &c. Elec. Sanans. | Gargar. va-
ria. | Loh. com. | L. Lavig. | L. Mucilag. | L. rub. | L.
Vitell | List. ad Gulam V. Ad. Aphibai Oris fissur. Ad Sitim.
Ad Lingua Paralyſin Elect. Apophleg. | Empl. Epispast. | Ect-
rhin. de Elater. | E. de Euphorb. | Garg. Paralyt. | G. ad Pitu-
it. | G. Sinap. | Loh. Apophlegm. | Masticator. V. Paralytica.
Lingua Sordes unde. Garg. deterg.
Lochiorum fluxum cientia V. Emmenagoga.
Lochior. ſi. tobibentia. V. Hamorrh. ſiſt.
Lochia non inhiberi ab Opio. Jul Puerp.
Ad Luem Veneream. Dec. Sanct. | Pil. Sanct. V. Gonorrh.
Ad Lumbaginem. V. Dal. Dors.

Index Morborum.

Ad Lumbaginem Intentionis. Empl. ad Lumbag.
Lumbis applic. Rati. Empl. Dorfale.

M

Malignitas quid. Pul. Theriacal.

Mellis Vires & Depuratio. Hydrom. Sinap.

Melancholica. V. Hypochond. Splanchn.

Contra Melancholicam Intentiones. Expres. Refrig. | Infus. Card.

Menses scientia. V. Emmenagoga.

Menses sistencia. Fot. ad Hæmorr. fl. | Haust. Japon. | H. Strypt.
| Hydrogala Chart. | Infus. Strypt. | Jul. Strypt. | Pil. Alting. |
P. Diacalcit. | P. è Sang. Drac. | P. Strypt. | Pul. Hæmopt. | P.
contra Hæmorrh. | P. Laccæ Comp. | P. Stipet. 2. | Syr. incrass.
| S. de Ovis. | Tin& Japon. | Troch. Hæmopt. *V. Ad Hæmorrhag.*
Intrassantia.

Mercurialia. Bol. Vermif. | Dec. Corallinæ. | Empl. de Merc.
crudo | Errhin Chym. | Gargi ad Ulcera | Lo io Mercur. |
Pil. de Merc. crudo | P. de Merc. dulci | P. de Scammon. |
Pul. Antelmint. 2. | Ung. Dissip.

Mercurialium Vires, Noxa, & Remedia. Elect. Miner. | Lot. Merc.

Mercurialia Cancro obesse. Garg. ad Ulc.

Mercurii Purgatio. Pil. de Merc. crudo.

Mercurium dulcem malè præscribi simul cum Sale Alcalisato. Pil.
de Merc. dulci

Mercurium dulcem corrigere Variolas. Pil. de Merc. dulci

Mercurium dulcem non dandum in Haustu. Pul. Anthelm. Putg.

Mercurii sublimati Probatio. Effectus boni, mali, & eorum reme-
dia. Lotio Merc.

Contra Miliopem in testis. Dec. Cannab. | Empl. Punic. | Pul.
Consol. Comp. | P. Montagn. | Tin&. Japon.

Contra Miliuritionem. Haust. Camph. | Pil. Camph. |

V. Intractantia.

Millepedum Vires. Expr. Millep. simp.

Ad Morbos Soporosos Externa. Catapl. Diasinap. | C. de Halec. |
C. de Raph. | C. Supped. | Empl. Apopl. | E. Cephal. | E. Epil-
past. | E. Excit. | E. Nuchale. | E. de Pyreth. | E. Supped. |
E. Volat. 2. | Errhina omnia | For. Spirituos. | Linim. Volat.
| Pul. Sternut.

Ad Morb. Sopor. Interna. Cerev. Ceph. | Dec. Ceph. | D. à
Lignis | D. Neurot. | D. Sanct. 2. | Elect. Apophlegm. | Es
Scorb. cal. | E. de Sinapi. | E. Spirit. | Elix. Volat. | Emetica |
Enema Apopl. | L. Hyster. | Garg. Paralyt. | G. ad Pituit. |
G. Sinap. | Haust. Epilept. | H. Hyster. | H. è Sal. Vol. | In-
fus. Cephal. | Jul. de Cast. | J. Ceph. | J. Hyster. | J. Volat.
| Mist. Apoplect. | M. Paralyt. | M. Volat. | Pil. de Amb. | P.
de Cast. | P. Volat. 2. | Pul. Ambræc. | P. Major. c. | P. Sinap.
Tin&.

Index Morborum.

Tinct. Epilept. | T. Gent. | T. Purg. Cephal. | Troch. Apopst.
| Vin. Amar.

Ad Morb. Sopor. Intentiones. Pul. Major. comp.

Ad Morsum Venenatum; Catapl. Theriac. | Dec. ad Morf. Canis.
| Pul. Cephal. | Spir. Vini Camph. | Tinct. Alexit. | T. Gent.
V. Alexiph.

Moschus quibus Hysterici conveniunt; Pil. Solenatis.

Momia usus damnatus. Pul. ad Casum.

N.

Narcotica; V. *Somnifera;*

Nephritica; V. *Ad Arenulas.*

In Nephritide Cautio Jul. Diur. Acid.

Neurotica; Bals. Mirab. | Dec. Neurot. | Express. Millep. V.
Paralytica.

Nitri Vitres. Dec. Coccin. | Haust. Nitros. | Jul. Pleurit. |
Pul. Nitros.

Nitri abusus. Jul. Diur. Nitros.

Nitrosa non miscenda Spiritibus Acidis. Syr. Diuret.

Nitrosa non convenire in Feb; Malignis etiam Diarria, aut Vomitu. Dec. Coccin.

Nitri modus exhibendi. Dec. Coccin.

Nocturna Pollut. V. Ad Gonorrh.

O.

Ad Obstructiones Cerev. Aper. | C. Icter. | C. Purg. Hydrop. |
Dec. Aper. | D. Cachect. | Elect. Tartaris. | Infus. Reserans. |
Julap. Propr. | Mist. Ephract. | Pil. Ammon. Stomach. | P. Ec-
phract. | P. de Guaiaco | Pul. Pept. Tartar. | P. Rhab. c. | Serum
Deop. | S. Scorb. | Succ. Coch. | S. Scorb. | Syr. de Ammon. |
Tinc. Gent. | Vin. Amar. | V. Scorb. | Ung. Aper. | U. Splanch. |
V. Chalybeata. Diuretica. Emmenag. Iberica. Scorb. Splanchica.

Obstructiones non fieri à Cortice Per. Elect. Peruv. Epilept.

De Oculis. Frontale. | Pul. Sternutat.

De Oculis Caner. & Acidis. Haust. ad Febr. Vulner.

Oculor. Caner. præp. Emuls. Edulc.

Odorifera. Pastil. Odorif. | Pul. Capilar. | P. Odor. | P. O.
Damasc. | Suffit. Odor. | Troch. Mosch.

Odorifera usâ fatere. Suffit. Odor.

Odorifera quibus & quare nocent. Pil. de Ambra.

Oleum Amygdal. cautè Aurib. immittendum. Mist. Acovist.

Oleor. Chymic. Probatis. Olæosacch. Card.

Oleor. Chym. miscendi modus; Mist. Junip.

Olea Chym. in Enemat. En. Anod.

Ol. Chym. Usus externus. Ung. Pect.

Olei lini depuratio. Haust. Oleos.

Ab Oleosis non statim bibendum. Haust. Oleos.

Index Morborum.

- Osia non excludere poros.* Ung. Aperit.
- Ophthalmica Externa.* Bals. Mirab. | Catap. de Pomis | C. de Sedo | Empl. Cephal. | E. Epispast. | E. de Major. | Epith. Front. Laët. | Fot. Ophthalm. | Frontale | Linim. Front. | Pul. Capill. | Ung. Front. V. *Catarb. Cephal. Refrig.*
- Ophthalm. Interna.* Dec. Neuror. | Expr. Millep. f. | Pul. Euphrag. c. | P. Major. c. | P. Milep. c. | P. de Nuce Mosc. c. | Pept. V. *Cephalica. Refrigerantia.*
- Opiata. V. Somnifera.*
- Opiata Puerperis convenire.* Jul. Puerp.
- Opiata celare.* Mist. Pacif.
- Cum Opiatis Cardiana.* Haust. Diaphor.
- Opium cautè Auribus indendum.* Catap. de Cymino.
- Opium in Enemate.* En. Somnif.
- Opium externè applic. forsan non Anodynum.* Empl. Anod.
- Oris Medicamenta. V. Stomatica.*
- Ad Orthopnœam. V. Asthma. Dyspnœa.*
- Otita. V. Aurium Morb.*
- Ad Oceanam.* Garg. Myrrh. | Tinc. Antiphth. | T. Japon. P.
- Ad Palp. Trem. &c. Cordis. V. Cordis Palp.*
- Panis destillatus.* Aq. Limac. Peët.
- Paralytica Externa.* Balneum | Catap. Diasinap. | C. de Rapis | Empl. Apopleët. | E. Carminat. | E. Epispast. | E. Nuchale | E. de Pyreth. | E. Volat. | Fot. ad Artic. dol. | F. Robor. | F. Spirit. | Linim. Paralyt. | L. Volat. | Lotio Cephal. | Ob. Paralyt. | Sinapismus | Sinagma Cephal. | Spir. Vini Camph. | Thermae Sulph. | Tinct. Canthar. | Ung. ad Atroph. | U. Salino-volat.
- Paralyticorum Externorum Ratio.* Empl. de Pyreth. | Linim. Paralyt.
- Paralytica Interna.* Bals. Mirab. | B. Schefferi | Cerev. Cephal. | C. Diuret. | C. de Lignis | C. Scorib. cal. | Dec. Cephal. | D. Chamæp. | D. Junip. | D. de Lignis | D. Neuret. | D. Paon. c. | D. Sanct. z. | Elec. Apophleg. | E. Mag. | E. de Sinapi | E. Spirit. | Elix. Volat. | Emetica | Enema Apopleët. | E. Carmin. | E. Hyster. | E. Terebinth. | Garg. Paralyt. | G. Sinarin. | Haust. Hyster. | H. de Sal. vol. | Infus. Cephal. | I. Zed. comp. | Jul. de Cast. | J. Cephal. | J. Volat. | Loh. Apopleg. | Mist. Apopl. | M. Bals. Cephal. | M. Junip. | M. Paralyt. | M. Tereb. | M. Volat. | Oxym. Purg. Peët. | Pil. de Castor. | P. Craton. | P. Solenand. | P. Volat. z. | Pul. Euphrag. c. | P. Guttera | P. Major. c. | P. Millep. c. | P. Sinap. c. | P. Sternutat. | Suct. Scorbut. | Tinc. Epilept. | Troch. Paralyt. | V. Mirab.
- Paralyt. Internorum Ratio.* Mist. Paralyt.

Index Morborum.

- Paralytica qualia conveniunt.* Mist. Paralyt.
Paralyticos Diagnostica. Ol Paralyt.
Ad Partum, & Puerperas. Bol ad Casum | Elect. de Cinnam. |
 Mist. Aur. | M. Hyster. Spir. | M. Puerper. | Pil. Puerp. | Pul.
 ad Casum | P. Myrr. compo | P. Puerp. | Vapor ad Partum |
 Ung. Puerper. | *V. Dol. post Partum, Emmenag. Puerp.*
Ad Partum promovendum Intentiones. Mist. Hyster. Spir. | Pil.
 Puerp.
Passularum Vires, & differentia. Dec. Pect. Balsam.
Pectoralia Externa. Catapl. de Iride | Empl. Pect. | E. Sto-
 mach. | Saccul. Later. | Scut. Pect. | Ungu. Pect.
Pectoralium Extern. Ratio. Empl. Pect.
Pectoralia Balsamica. Aq. Bals. | Decoct. Balsam. | D. Pect.
 Bals. | D. Tolut. | Elec. Bals. | E. Diasulph. | E. Lucatel. |
 E. de Myrr. | E. Terebinth. | Emuls. Balsam. | Loh. Balsam.
 | L. Lucatel. | L. Myrrh. | L. Peruv. | Mist. Balsam. | M.
 B. Pect. | M. B. Peruv. | M. Terebinth. | Pil. Balsam. | P.
 Gilead. | P. de Myrrha. | P. Sulp. P. Tolut. | Pul. Balsam. | Syr.
 Balsam. | S. de Myrr. | Tinc. Bals. | T. Pect. | Troch. Bals.
Pect. Bals. Ratio. Dec. Bals. | Elec. Bals. | Loh. Myrr. | Pil.
 Gilead.
Pectoralia Incidentia. Dec. Expect. | Elect. Expect. | E. Spi-
 ritoos. | Emuls. Asthmatic. | E. Brun. | Haust. è Sale Vol. |
 Hydrom. Asthmatic. | H. Joel. | H. Pect. | Jul. Diurer. Aro-
 mat. | J. Pect. | Loh. de Allio | L. Apoplegm. | L. Asthmatic. |
 L. Emul. | L. de Lino | L. Myrr. | L. Peruv. | L. Vir. |
 Mist. Ammon. | M. Asthmatic. | M. Expect. 2. | M. Sapon. |
 M. Tereb. | Oxym. Asth. | O. de Peto | O. Purg. Pect. | Pil.
 de Allio | P. Asthmatic. | P. Croc. | P. Expect. | P. Nig. | P.
 Pect. | P. Volat. 2. | Potio de Ammon. | P. Diasulph. | P.
 Millep. comp. | Syr. de Allio | B. de Ammon. f. | S. Asthmatic. |
 S. de Helen. | S. de Myrr. | S. Nicot. | Tinc. Pector. | Vin.
 Enul.
Pector. Incid. Ratio. Dec. Expect.
Pectoralia Incrassantia. Decoct. Catarrh. | D. Catechu. 2. | D.
 Cerev. | D. Cynogl. | D. Glycyrr. | D. Incrass. | D. Malacense
 | D. Pect. | D. Rapar. | D. Ros. | Elect. de Malva | E. de
 Manna | E. Mastich. | E. Pect. | E. Quadrat. | E. Rosat. | E.
 Sanans | Extract. Pect. | Haust. Bech. | H. ad Catar. | H. è
 Cynogl. | H. Laet. | H. Sacchar. | Infus. Hispan. | Loh. Bech.
 | L. Com. | L. Haly. | L. Incrass. | L. Oleos. | L. ad Rauced.
 | L. è Sperm. Ceti | L. Vitell. | Mel. Passul. 2. | M. Pect. |
 Mist. Diasulph. | M. de Glycyrr. | Pil. Sulph. | Pul. Arab. | P.
 Incrassans | Syr. Cynogl. | S. Incrass. | S. de Liquir. | S. de
 Ovis | Tinct. dulc. | Troch. Catarrh. | Troch. Pect. n.

Index Morborum.

- Pectoral. Interassant.* Ratiō. Dec. Pe&ct. | El. Bals. | Loh. Bech.
Pectoralia mixta. V. Bechica.
Pectoralium Ratio. Jul. Pe&ct. | Loh. Lucatel. | Mist. Pe&ct. |
 Pil. Croc.
Pectoralia quae sunt vera. Loh. Lucatel.
Pectoralium exhibendorum modus. Infus. Hispan.
Pectoralia non immediate descendere in Pulmōnes. Loh. Haly.
Ad Pedum Tumores. Lavament. Hydrop. | Lixiv. de Calce.
Peptica. Eliz. Cinnam. | E. Garyoph. | E. Stom. | Infus. Zed-
 dar. | Pul. Anisic. | P. Aromat. | P. Carminat. | P. Nuc. Mosc.
 c. | P. Pe&ct. 2. | P. Stom. 2. | P. Tart. | Tinc. Aromat. | T.
 Gent. | T. Stom. | Troch. Stom. | Vin. Amar. | V. Mirab. |
 V. Stomach. V. Carminat. Stomach.
Pepticorum Ratio. Pul. Pept
Perlata. Jul. Perl. 4 | Pul. Perl. | Sacch. Perl.
Ad Perniones. Epith de Calce.
Ad Pertussim Infantum. Expr. Millep. ad Pertus. | Jul. Mosch.
 | Mist. Mosch. | Syr. ad Tussim Conv.
Ad Phienit. V. ad Febr. Ardent. Sitim. Vigiliis.
Phthistica. Aq. Balsam. | A. Limac. Scorb. | A. L. Pector. |
 A. Millep. | Bals. Mirab. | Cerev. Pe&ct. | Dec. Cerevis. | D.
 Edulc. | D. Phthif. | Elect. Diasulph. | E. de Myrr. | Express.
 Millep. | Jul. Perl. Phthif. | Jusc. Galli | J. Phthif. | Lixiv.
 de Calce | Loh. Myrr. | Pet. Phth. | Suffit. Phthif. | Syr. Bals.
 | S. de Myrr. | Tinct. Antiphth. | Troch. Catarr. | T. Phthif.
 | Vapor. Pe&ct. | V. Analept. Balsam. Catarach. Hemopr. Pectoral.
Ad Phthifin Intentiones. Aq. Limac. Scorb. | Dec. Phthif. |
 Jul. Perl. Phthif. | Loh. Myrr. | Tinct. Antiphthif. | Vapor.
 Pe&ct.
Pilulas Cephalicas praestare Potionibus. Pil. Ceph.
*Pituitam in Corporis Habitū stagnantem Attenuantia, Digeren-
 tia, & Educentia.* Dec. Cache&ct. | Oxym. Purg. Pe&ct. | V. Ca-
 chctica. Ad Obstructiones. Scorb. Splanchn.
Pituitam in Pulmonibus Corrigenia, & Expurgantia. V. Asthm. Pector.
 Balsam. Pector. Incid.
Pituitam in Ventric. & Intestinis Attenuantia, & Evacuantia.
 Emet. | Oxim. Purg. Pe&ct. | Pil. de Ammon. Stom. | P. Sylv.
 | Tinc. Purg. Cephal. | V. Carminat. Purg. Stomach.
Pituitam ex Ore educantia. V. Apophlegm.
Pleuritica Externa. Catap. Later. | Empl. Pleur. | Fot. Later.
 | Lin. Later. | Sacch. Later. | Ung. Pleurit.
Pleuriticorum Externorum Ratio. Fot. Later. | Ung. Pleur.
In Pleuritide vera Externa non praesesse. Lin. Later.
Pleuritica Interna. Aq. Fimi. | Dec. Coccin. | D. Pe&ct. | D.
 Pleurit. | Emuls. com. | Expr. Pleurit. | Haust. Pleur. | H.
 Ni-

Index Morborum.

Nitros. | H. Oleos. | H. à Sal. Vol. | Jul. Pleur. | Loh. de Lino | L. Pleur. | Mist. ad Concret. | M. Pleurit. | Pil. de Olib. | P. Pic. | P. Pleurit. | Pul. Hibern. | Sacch. Nitrat.

Pleuriticorum Internorum Ratio. Expr. Pleurit. | Jul. Pleur. | Mist. ad Concret. | Pil. Picæ.

Podagrica V. Arthritica.

Potus Febricitantium. Dec Acetosæ | D. Coccin. | D. Fracast. ten. | D. Lusitan. | D. Passul. | D. Ros. | D. Tamarind. | Emuls. Com. | Hydr. cum Ceras. | Infus. Rosat. | Julap. Acido-dulce | J. Diur. Acid. | J. Refrig. | Pot. Vinos. Refrig. | Ptilana | Serum Lujul. | S. Tamarind.

Præparans. Haust. Præp. | Pul. Acidus.

Præp. Ocul. Cancr. Cretæ. Testac. &c. Emuls. Edulc.

Ad Procidendam Anî vel Uteri. Empl. Punic. | Fot. Astring. | Suffit. ad Anî procid. | S. ad Uter. prolapsum.

Uterum non procidere. Suffit. ad Uteri prolaps.

Psorica. V. Ad Cutaneos Affectus.

Pro Puerperis. Loh. Puerper. V. Dol. post. Partum. Ad Partum. Feb. Malig. Emmenag. Hamorrhag. fist. Hyter.

Puerperis non semper obesse Opium. Jul. Puerp.

Purgans Externum. Ung. Aloet.

Purgantia Lenia, & Media. Bol. de Cass. | B. Lut. | Cerev. Purg. Puerilis | C. Scorb. cal. | Dec. Agar. | D. Cathart. | D. Coprogog. | D. Diur. Cathart. | D. Cort. Jugl. | D. Purg. com. | D. Sanct. Purg. | D. Tart. Purg. | Elect. Corinth. | E. Laxans | E. de Manna | E. de Rhab. | E. Tamarind. | E. Tart. | Enema Commune | E. Laxans. | E. Purg. | E. Terebint. | Infus. Purg. | I. Rhab. c. | Mist. Tereb. | Ol. Rhab. | Passuæ Anthelm. | P. Laxat. | P. Purg. | Pil. Ammon. Stom. | P. Bened. | P. Cachec. | P. Cathart. | P. Cephal. | P. Chal. Purg. | P. de Guaiaco | P. de Rheo | P. Sanctæ | P. Stom. Purg. | Potio de Ammon. | P. Lenit. | P. Purg. Neph. | P. de Rhab. | Pul. Laxans. | P. Rhab. c. | Serum Deopp. | Tinc. Purg. Cephal. | T. Rhab. | Vin. Amar. Gath. | V. Cathart.

Purgantia fortiora. Bol. Purg. Com. | Cerev. Purg. Hydrop. | Dec. Cort. Jugl. purg. | Elect. Hydrop. | E. Purg. | Elix. Cathart. | Emuls. Cath. | Essent. Citrina | Haust. à Diagryd. | H. Hydrag. | Oxym. de Per. | Pil. Cathol. | Pil. Col. | P. Hydrag. | P. Luteæ | P. de Merc. 2. | P. de Scammon. | Potio Purg. Hydr. | P. P. Resin. | P. Sancta | P. Warwic. | Pulv. Cathart. | P. Cathol. | P. Panchymag. | Syr. Diagryd. | Tinc. Purg. | Vin. Hydr. 2.

Purgantia Hysterica, & Splenica. Dec. Agar. | D. Jugl. purg. | Pil. Bened. | P. Cachect. | P. Cephal. | P. Chal. Purg. | P.

Index Morborum.

de Guaiaco. | Potio de Ammon. | Serum Purg. Hyſt. | Tinc. Purg. Cephal.

Purgantia Peſtoralia; Bol. de Caſſia | Dec. Agar. | D. Peſt. | D. Sanct. Purg. | Elec. de Manna | Miſt. Tereb. | Pil. Catarrh | P. de Guaiaco | Potio de Ammon. | P. Sancta.
Purgantium Reſiſoſorum noxa. Emulſ. Cathart.

R.

Ad Rachitidem Aq. Limac Peſt. | Cerev. Purg. pro Puer. | C. ad Rachit. | Dec. Aper. | D. Edulc. | D. Peſt. | Empl. Spinale | Jul. Perl. Phth. | Linim. Spia. | Syr. ad Tuſſim | Ung. Aperit.

Rachitis quando maxime occurrit Cerev. ad Rachit.

Ad Raucedinem. Eleſt. Lucatel. | E. Roſat. | Extr. Peſt. | Loh. Com | L. ad Rauced. | L. Vitell. *V. Analept. Catarh.*

Refrigerantia Interna. Dec. Acetoſæ | D. Coccin. | D. Luſitan. | D. Tamarind. | D. Urticæ acin. | Eleſt. Acid. | Emulſ. Com. | En. Refrig. | Expr. Beccab. | E. Refrig. | E. Scorb. temp. | Garg. Deterg. | G. ad Ling. Ard. | G. Refrig. | G. de Sedo | Hauſt. Nitroſ. | H. Pareg. Refrig. | Julap. Acido-dulce | J. Refrig. | J. de Sedo | Pul. Nitroſ. | P. Saliv. mov. | Sacch. Nitroſ. | Serum Lujul. | Syr. Diuret

Refrigerantium Internorum Ratio. Inful. Roſ. | Jul. Refrig. | Serum Lujul.

Refrigerantia Externa. Catapl. Papav. | C. de Pomis | C. Sambuc. | C. de Sedo | C. de Ter. Cimol. | Emp. de Albo | Epith. Cephal. | E. Front. | E. de Sacch. Saturni | For. Ophthal. | F. Pacif. | Lin. Front. | Lotio de Ceruſſa | Ung. ad Eryſip. | U. Refrig. | U. Renale.

Repellentia. Catapl. de Sedo | Epith. Alum. | E. de Sacch. Saturni | For. Aſtring. | F. Dyſenter. | F. ad Hæmorrh. flux. | Lotio de Ceruſſa | L. ad Erupt. | Tinct. Antiptot. | T. Ja. pon. | Ung. ad Lac. repell. | U. Refrig.

Repellentia in Angina, & Eryſipelate mala. Catapl. Angin. | Miſt. ad Eryſip.

Reuulſionis Ratio. Lotio Ped.

Ad Rheumatismum. Dec. Depur. | D. Edulc. | D. Peſt. | D. Sarſæ | Emulſ. Com. | Epith. de Calce | Inful. Traumat. | Pul. ad Caſum | P. Hibern. *V. Refrigerantia.*

Ad Ruſus. V. Carminativa. Peptica.

S

Sacchari niſilum uſum eſſe pernicioſum; Eleſt. Peſt. | Hauſt. ad Catarr.

Salis Prunella modus exhibendi. Dec. Coccin.

Sal Succini. Bul. Diuret.

Index Morborum.

Salia volatilia in Clysteribus. En. Anod.

Salium volatiliū operationes. Hautt. è Sal. vol.

Salivam eductia. Elect. Apophl. | Garg. ad Pituit. | G. Paralyt. | G. de Pyret. | G. Sinap. | Loh. Apophlegm. | Massificator. | Pil. Diacalcit. | Pul. Saliv. mov. | Sacch. Nitrar. | Tinct. Odontalg. | Vapor. ad Ang.

Salivationem non impediri ab Astringentibus. Garg. de Vite.

Sanguinem Acrem Diluentia, & Edulcorantia. Cerev. Peët. | C. Scorb. Attem. | Dec. Edule; | D. Incrass. | D. Liber. | D. Malv. | D. Passul. | D. Peët. Bals. | D. Sarsæ. | Emuls. Arab. | E. Com. | Jusc. Cancr. flux. | Pul. Arab. | P. Edulc.

Sanguinem Coagulatum Dissolventia Bol. ad Casum | Dec. Traumat. | Expr. Millep. f. | Hautt. ad Casum | H. è Sal. vol. | Hydrom. simp. | Infus. Reser. | I. Traumat. | Jul. volat. | Mist. ad Concret. | M. è Sperm. Ceti | M. ex Oc. Cancr. | M. Succinata | Oxym. Purg. Pector. | Pil. Asthmat. | P. Halosanth. | Potio Vuln. | Pul. ad Casum | P. Halosanth. | P. Hibern.

Sanguinem Crassum Attenuantia. V. Amara. Pectoralia Incid. Scorb. calida.

Sanguinem Depressum Exaltantia. V. Gbalybeata. Isterica, Scorb. tica.

Sanguinem Faculentum Deputantia Aq. Millep. | Cerev. Antimon. | C. Aper. | C. ad Cancr. | C. Hydrop. | C. P. Antimon. | C. Scorb. | Dec. Aper. | D. Cacheët. | D. Chamæp. | D. Depur. | Edulc. | D. Psoric. | D. Sarsæ | Elect. Cinnab. | E. Miner. | E. de Sarsa | E. Tartar. | Expr. Becab. c. | E. Millep. f. | E. Scorb. | Mist. Tereb. | Pulv. Edulc. | P. Ocul. Cancr. | Serum Deop. | S. Dietet. | Suc Attemp. | S. Scorb.

Sanguinem Ferventem Refrigerantia. V. Refrigerantia. Ad Sicim.

Sanguinem Attenuatum Incrassantia. V. Sang. Acrem.

Sanguinis Fluxum sistentia. V. Hamorrhagiam sistentia.

Ad Sanguinis Miltum. V. Hamorrh.

Ad Sanguinis Sputum. V. Hamopt.

Sarsa, & China vires suspecta. Dec Sarsæ.

Ad Scabiem; V. Psorica.

Scorbatica Externa. Balneum | Empl. Arthrit. | E. Epispast. | E. de Merc. crudo | E. volat. | Epi h. de Calce | For. ad Artic. dol. | F. Podagr. | F. Scorb. | F. Spir. | Sinapismus | Spir. Vini Camp. | Tinct. Cantherid. | T. Laccæ.

Scorbaticorum Externorum Ratio. For. Scorb.

Scorbatica Intera Calida. Aq. Scelotyrb. | Cerev. Diuret. | C. Scorb. cal. | C. S. Extemp. | Dec. Junip. 2. | D. Scelotyrb. | D. Trifol. | Elect. Scorb. cal. | E. de Sinapi | Expr. Scorb. cal. | Gargar. contra Factorem | G. Myrrh. | G. Prunecil.

Index Morborum.

nell. | G. Scorb. | G. ad Ulcera. | Jul. Scorb. | Mist. Scorb.
 | Sacch. Scorb. Serum Scorb. | Spir. Antiscorb. | Succ. Cochl.
 | S. Scorb. | Tinc. Genti. | Vin. Scorb.

Scorbuticorum Calidorum Ratio. Cerev. Scorb. cal. | Dec. Sco-
 lotyrb. | Elect. Scorb. cal.

Scorbutica Temperata. Aq. Fimi | Aq. Limac. Scorb. | Cerev.
 Aper. | C. Scorb. Attemp. | Dec. Aper. | D. Depur. | D. Pas-
 sul. | D. Sarsæ | Elec. Acid. | E. Scorb. temp. | E. Tartarif.
 | Expr. Becab. c. | E. Refrig. | E. Scorb. temp. | Mist. ex
 Ocul. Cancr. | Pulv. Acid. | P. Edulc. | Sacch. Nitrat. | Ser-
 um Diætet. | Succ. Attemp. | S. Scorb.

Scorbuticorum temp. Ratio. Cerev. Scorb. attemp. | Succ. Scorb.
Serena vires suspensa. Dec. Variolos.

Ad Scrophulas. Aq. Bard. Comp. | Aq. Millep. | Cerev. ad
 Cancr. 2. | G. ad Scroph. | Dec. Liber. | D. ad Scroph. |
 Expr. Millep. | P. Balsam. | P. de Merc. 2. | Pul. ad Scroph. |
 P. ad Strumas.

Ad Scrophulas Intentiones. Dec. ad Scrophulas.

Ad Strophulas Remedia quando potissimum exhibenda. Pul. ad Stru-
 mas.

Ad Scybalos expellendos. Dec. Coprogog.

Ad Secundinas retentas. V. Emmenag. Puerpe.

De Seuna. Infus. Purg. | Pul. Laxans.

Serum Distillationi commodius esse Laite. Aq. Bard.

Sinapismorum Vires. Sinapismus.

Ad Singultum. Catap. Stomach. | Elæosachi. card. | Empl. vo-
 lat. | Fot. Spirit. | F. Stom. | Jul. Mosch. | J. M. Infant. |
 Pil. de Ambra | P. Solenand. | Saccul. Arom. | Spir. Vini
 Camph.

De Singultu. Jul. Mosch.

Ad Sitim. Dec. Acetosæ | D. Coccinel. | D. Depur. | D. Lu-
 sitan. | O. Passul. | D. Scorz. | D. Tamarind. | Elect. Acid.
 | E. Tartar. | Emuls. Com. | Expr. Becab. c. | E. Refrig. |
 Garg. Com. | G. Deterg. | G. ad Linguae ard. | G. Refrig.
 | Haust. Nitros. | Hydrom. cum Cerasis | Infus. Ros. 2. | Jul.
 Acido-dolce | J. Card. temp. | J. Refocill. | J. Refrig. | J. de
 Sedo | Potus vinos. Refrig. | Ptisana | Pol. Nitros. | Sacchar.
 Nitrat. | Ser. Lujul. | S. Tamarind. | Syr. Diuret. | Troch-
 2. Tamarind.

Somnifera Externa. Catapl. Papav. | C. Supped. | C. de Ter.
 Cimol. | E. Epispast. | E. Suppedale | E. pro Temporib. | Epith-
 Cephalalg. | E. Front. 2. | Fot. Pacif. | Linim. Front. | Lint.
 Somnif. | Lotio Ped. | Ung. Front.

Somnifera Interna. Dec. Fracast. | D. Pacif. 2. | D. Sacr. Se-
 dat. | Emuls. Com. | E. Pacif. | Enema Col. | D. Somnif. |
 Haust.

Index Morborum.

- Haut. Pareg. 2. | H Variolos. | Mist. Pacif. | M. Papav. | M.
 Theb. | Pil. Catarrh. | Potio Colica.
Ad Soporosos Morb. V. Morb. Sopor.
Ad Spasnum. V. Contra Convuls. Paralytica.
Specificarum Ratio. Dec. Cort. Jugl.
Spiritus Sal. Armen. Halitus ad Menses evocandos. Vapor è Colocynth.
Spir. Vini Externa operatio. Mist. ad Erysip.
Spir. Vini, & Sal Volat. in Enemate. En. Anod.
Spirituosa cum Unctuosis: Ung. Plur.
Splanchnica & Splenetica Externa. Empl. Carminat. | E. ad
 Languores | E. Splenet. | Fot. Splenet. | Ung. Aperit. | U.
 Dissip. | U. Splanchn. | U. Splenet.
Splanchnica, & Splenetica Interna. Aq. Millep. | Cerev. Splan-
 chn. | C. Splenet. | Dec. Chamæp. | D. Cort. Jug. 2. | D.
 Junip. 2. | D. paon. c. | D. Splanchn. | D. Splenet. | Elect.
 Camphor. | E. Corinth. | E. de Curcuma | E. Splanchn. | Ene-
 ma Carmin. | Expr. Refrig. | Infus. Zedo. c. | Jul. Carminat.
 | J. Propr. | J. Splanchn. | Mist. Arom. | M. Carmin. | M.
 Ecphractica | M. Junip. | M. Volat. | Passulæ Laxat. | Pil.
 de Castor. | P. Ecphract. | P. de Rheo | P. Splenet. 2. | Po-
 tio de Ammon. | Pulv. Arthrit. | P. Carminat. | P. Rhab-
 comp. | P. Splanchn. | Serum Deopp. | S. Splenet. | Tinc.
 Gent. | Vin. Amar. | V. Emul. | V. Aper. Chalybeata. Scorbutica.
Splanchnicorum Ratio. Dec. Splanchn. | Mist. Ecphract. | Empl.
 Splenet.
Stercoris Pavonis partes dua. Cerev. Epilept.
Sternutatoriorum Ratio. Pul. Sternut.
Sternutatoria in Aurium, & Oculorum effluibus mala. Pul. Sternut.
Stomachica Externa. Catapl. Stomach. | Empl. Punic. | E. Ro-
 bor. | E. Stomach. 2. | Epith. Stomach. | Fot. Astring. | F.
 Spirit. | F. Stomach. | Sacul. Stomach. | Scut. Stom. 2. | Spic.
 Vini Camph. | Ung. Stomach.
Stomach Extetnorum Ratio, & Licus. Empl. Stom.
Stomachica Interna. Aq. Junip. | Cerev. Junip. | Dec. Junip.
 2. | Dec. Mastic. | Elæosac. | Elect. Acid. | E. Card. cal. | E.
 de Cinnam. | E. Cretac. | E. Magn. | E. de Ment. | E. Spi-
 rit. | E. Stomach. | E. de Zedo. 2. | E. è Zinzib. | Elix. Cin-
 nam. | E. Stom. | Expr. Ros. | Haut. contra Uom. | Infus.
 Zedoar. | Julap. Antemet. | J. Gaiyoph. | J. Cord. | J. Sto-
 mach. | J. Volat. | Mist. Alcalifata | M. Arom. | M. Corall.
 | M. Junip. | M. ex Ocul. Cancr. P. M. Stomach. | M. Vo-
 lat. | Pil. de Ammon. Stom. | P. Antemet. | P. Japon. | P.
 Stom. 2. | P. Vol. 2. Pul. Major. c. I. P. Nuc. Mosch. 2. | P.
 Rhab. c. | P. Sinap. c. | P. Stom. 2. I. P. Tart. c. | Sp. Garui
 | Tinct. Arom. | T. Jap. | T. Stom. | Troch. S. I. | Vin. Mirab. IV.
 Stom.

Index Morborum.

Stom. V. Amara, Carminativa, Peptica.

Stomachicorum Internorum Ratio. Elect. Stom. | Jul. Carmin.

| J. Stom. | Pil. Stom. | Pul. Stom. amar. | P. Tart. c.

De Stomachicis Aromaticis. Pul. Pept.

De Stomach. Spirituosis. Pil. Stomach.

Stomachica Purgantia Pil. de Ammon. Stom. | Pil. de Guai.

co | P. de Rheo | P. Stom. Purg. | Tinc. Purg. Cephal.

Stomatice ad Oris Asperitatem, Erosiones, Fissuras. Garg. Angin.

| G. Emoll. | G. Lævig. | G. ad Linguae ard. | G. Refrig.

| G. de Sedo | G. Variolaf. | V. Ad Linguae ardorem. Ad Aphthas.

Stomatice ad Oris Ulcera. Garg. com. | G. Mast. | G. Myrr.

2. | U. Prunell. | G. Ros. | G. Rub. Tin&or. | G. Scorb. | G.

de Vite | G. ad Ulcera | Litus ad Aphth. | L. Infant. Lob.

de Olib. | Lo. Vitell. | Mist. ad Oris Ulcera.

Stomaticeorum Ratio. Garg. deterg. | G. pro Uvula.

Stomaticeorum Acutum Ratio. Garg. de Pituit. | G. de Pyreth.

| G. pro Uvula.

Stomaticeorum Afringentium Ratio. Garg. Prunell. | G. de Vite.

Styptica. V. Hemorrhag. Sift.

Ad Subsultus Tendinum. Empl. Epispast. | Jul. Perl. Hyster.

V. Alexiph. Cardiaca. Ad Feb. Malign.

Succorum Herb. Vires. Succ. Scorb.

Succi quibus incongrui. Succ. Artemp.

Ad Succos conservandos. Succ. Hydrop.

Adversus Sudores Nocturnos. Cerev. Astring. | El. de Curc. |

Hauft. Hydrag. | Hydrolal. ch. | Pil. Hydrag. | V. Analeptica.

Sanguinem Edulcorantia, Depurantia, Exaltantia.

Suffituum, & Vaporationum Ratio. Suffit. Phthif. | Vapor. Pecc.

Suffitus quando vitandi. Suffit. ad Catarrh. | S. Phthif.

Sulphuris vires & penetratio. Sulphur non convenire Gravidis. Pil.

Poterii.

Ad vasa Sulphure condenda. Succ. Hydrop.

Suppedanea. Catapl. de Halec. | C. de Raph. | C. Supped.

| Empl. Apopl. | E. Excitans | E. Nuchale | E. de Pyreth.

| E. Supped. | E. Volat. | For. Pacif. | Lorio Ped.

Suppedaneorum Ratio. Catapl. Supped. | For. Pacif. | Lot. Ped.

Suppositoriorum, & Enematum Ratio. Suppositor.

Ad Surditatem. V. Ad Aurium Morbos.

Ad Syncopen. V. Ad Cord. Palpit. &c. Cardiaca, Hysterica. Str.

mehica.

Ad Syncopen Intentiones. Pil. Syncop.

Mel in Syrupis. Syr. Alb.

T

Tabaci Fumus, & Docosum pro Enemate. En. Ol. Amar.

Tartari Vires. Elect. Tartaric.

Index Morborum.

- Ad Tenesum.* For. ad Inflamm. | Suffit. ad Tenesum.
Terebinthina Vires. Enema Tereb.
Terebinthina noxa Bol. de Cassia | Mist. Diuret.
Ad Testiculorum Tumorem. Catap. de Rapis.
Ad Tormina Ventris. Elec. Crotae | En. Anod. | E. Carmin.
 | E. Leniens | E. ad Tormina. | Pul. Edule. | Spin. Vini Camph.
 | V. Colic. Somnis.
Traumatica. v. Palsarnica. Ad Casum.
Traumaticorum Ratto. Dec. Traumat. | Haust. ad Casum. | Infus.
 Traumat.
Ad Tremorem. V. Paralytic.
De Tubis Acovisticis Mist. Acovist.
Ad Tumores Tonsillarum V. Ad Anginam.
Tumorum Ratio Ung. Apetit | U. Pleurit.
Ad Tussim. V. Becephica Catarrhalia Pectoralia.
Ad Tussim Ferinam Expr. Millep. ad Percut. | Jul. Mosch.
 Infant. | Pil. Solenand. | Syr. ad Tussim.
Ad Tussim Laboriosam. V. Pest. Incid.
Ad Tussim Siccam. El. de Manna | Loh. Com. | Pil. Balf.
De Tussi Gulerati, & Pectorali. Haust. ad Catarrh. | Infus. Hisp.
Tussis Varia. Loh. Enul.
Ad Tussim revocandam. Loh. Apophleg.
Ad Tympanitum. For. ad Tymp.
- U
- Ad Variolas.* Dec. Fracast. 2. | D. Malac. | D. Pacif. | D. Passul.
 | D. Pest. | D. Scorz. | D. Variolos. | Emuls. com. | E. Cord.
 | E. de CC. | E. Pacif. | E. Variol. | Enema Confort. | Garg.
 Variolos. | Haust. Paregor. 2. | H. Variol. | Infus. Rub. | Jul.
 Gord temp. | J. Perl. attemp. | Loh. com. | L. Rub. | Myst.
 Coral. | M. ad Gulam. | M. Pacif. | M. Papav. | M. Theb. | Pa-
 sta ad Aphthas | Pissana | Pulv. Angel. comp. | P. de Ocul.
 Cancr. | Ung. de Bismut. V. ad Feb. Malign.
Variolas raro ferre Calida. En. Confort.
De Variolis observatio mira. Julap. Acido-dulce.
Variolas corrigere Mercurium dulcem. Pil. de Merc. dulci.
Ad Variolarum ruborem delendum. Ung. de Bismuth.
Ad Venenatos Morsus. V. ad Morsum.
Contra Vermes Externa. Catapl. Amar. | Empl. Aleot. | Fot.
 Amar. | Ung. Aloet.
Contra Vermes Interna. Bol. Vermif. | Dec. Corallinae | D. Sacra.
 | En. Amar. | E. Dulce | Infus. Anthelmint. | Passulae Anthelm.
 | Pil. de Merc. 2. | Pul. Anthelm. | Pot. Purg. | Vin. Enul.
Contra Vermes quomodo Remedia exhibenda. Pul. Anthelmint.
Vermium Indoles. En. Amar. | E. Dulce | Fot. Amar.
Contra Vertiginem. Cerev. Ceph. | C. Epilept. | Elec. Cephal. | E.

Index Morborum.

de Pæoni. | Expr. Pæoni | Infus. Ceph. | Pil. Gent. | Pul. Ceph. | P.
Euphr. | P. Pavon. | Tab. Ceph. | Tinc. Purg. Ceph. | Vin. Amar.
| V. Stom.

Ad Vesicæ Ulcera. Bol. Bals. | B. de Cass. | Cerev. Astr. | Dec. Bals.
| D. Equiset. | D. Ingrass. | D. Malvæ Mag. | D. Traumat. | Elec.
Diaculph. | E. Lucatel. | E. de Myrr. | E. San. | E. de Rhab. | E.
de Sarfa. | E. Tereb. | En. Tereb. | Infus. Urticæ | Mist. Bals.
| M. Junip. | M. Tereb. | Pil. Camph. | P. Gilead. | P. Sulph. | P.
Tereb. | Posio Alba | P. Vuln. Arcæi | Pul. Arab. | Syr. Bals. | Syr.
de Myr. | Tinc. Antiphth. | T. Bals. | T. Cantharid.

Contra Virgilitæ. V. Somnifera.

Ad Visum ascendendum. Pul. Euphr. Comp.

De Vircidlo albo. Pil. Diacalcit.

Ad Ulcera, & Vûlnera. V. Quis & Vesicæ Ulcera.

Ad Vomitionem sistendam Externa. V. Stomach. Externa.

Ad Vomitionem sistendam Interna. Dec. Febr. Sals. | D. Fracast. 2.
| Elect. Cinnam. | E. Gretac. | E. de Ment. | E. de Zinzib. | Elix.
Cinnam. | E. Stom. | Haust. contr. Vom. | Infus. Ros. 2. | Julap.
Antemet. | T. Stom. | Mist. Alcalif. | M. Coral. | M. ex Ocul.
Cancr. | M. Salina. | M. Pacif. | M. Stom. | Pil. Antemet. | P. Sali-
næ | Pul. Stom. | Syr. Theriacal. | Tinc. Aromat. | T. Gent. |
T. Japon. | T. Stom. | Troch. Stom. | Vin. Amar. | V. Mirab. | V.
Stom. *V. Somnifera. Stomach.*

Ad Urinam eieciendam V. Diuretica.

Ad Urinæ Ardorem. Dec. Ingrass. | D. Malvæ | Elec. de Malvæ |
Emulf. Arab. | E. Com. | En. Bals. | E. Emoll. | E. Leniens. | E.
Refrig. | E. Somnis. | Haust. Camph. | Pil. Camph. | P. Reba. |
Pul. Arab. | P. Ingrass. | Syr. Ingrass. | S. de Malvæ.

Ad Urinam cruentam. V. Hemorr. sist.

Urina cruenta in Variolis Historia oppida rata. Julap. Acido dulce.

Ad Urinæ Incontinentiam. Decoct. Cannab. | Pul. Consol. | P.
Montagn.

Ad Urinæ Suppressionem. Haust. Diuret. Acid. *V. Ad Arenul. Diuret.*

Urina in Ehematibus. En. Tereb.

Ad Uteri Prolapsum. V. Ad Procidens.

Uterum non posse prolabi. Suffit. ad Uteri prolaps.

Ad Uteri Inflammationem & R. laxationem. Catapl. Angin. | Dec.
Malac. | D. Peç. | Elect. Apophleg. | E. de Manna | E. Sanans |
Empl. Angin. | E. Epispast. | E. de Major. | E. Mast. | E. Nucha-
le | Eneina com. | Garg. Angin. | G. ad Pituit. | G. pro Uvulâ |
Loh. Angin. | L. Apophl. | L. Mucilag. | L. Ol. | L. ad Rauced. |
L. Rub. | L. de Sperm. Cer. | L. Viride | Masticat. | Oxym. de Re-
to | Pul. Uvul. | Suffit. Catarrh. 2. | Vapor. ad Angin.

Ad Uvulæ Inflamm. Intentionem. Garg. pro Uvula.



