PHARMA

Batean

A
47
100

MA
RY

BIB. RECA HOSPITAL REAL
GRANADA

ala: A

stante: 047

100

BXX



Adquirido con cargo a la consi-
gación de Historia de la Farmacia.
Granada Julio 1967

[Handwritten signature]
G-4-12

BIB. YUCA HOSPITAL REAL
GRANADA

Clase: A

Plantas: 047

100

BXX



Adquirido con cargo a la consignación de Historia de la Farmacia.
Granada Julio 1967

[Handwritten signature]
G-4-12

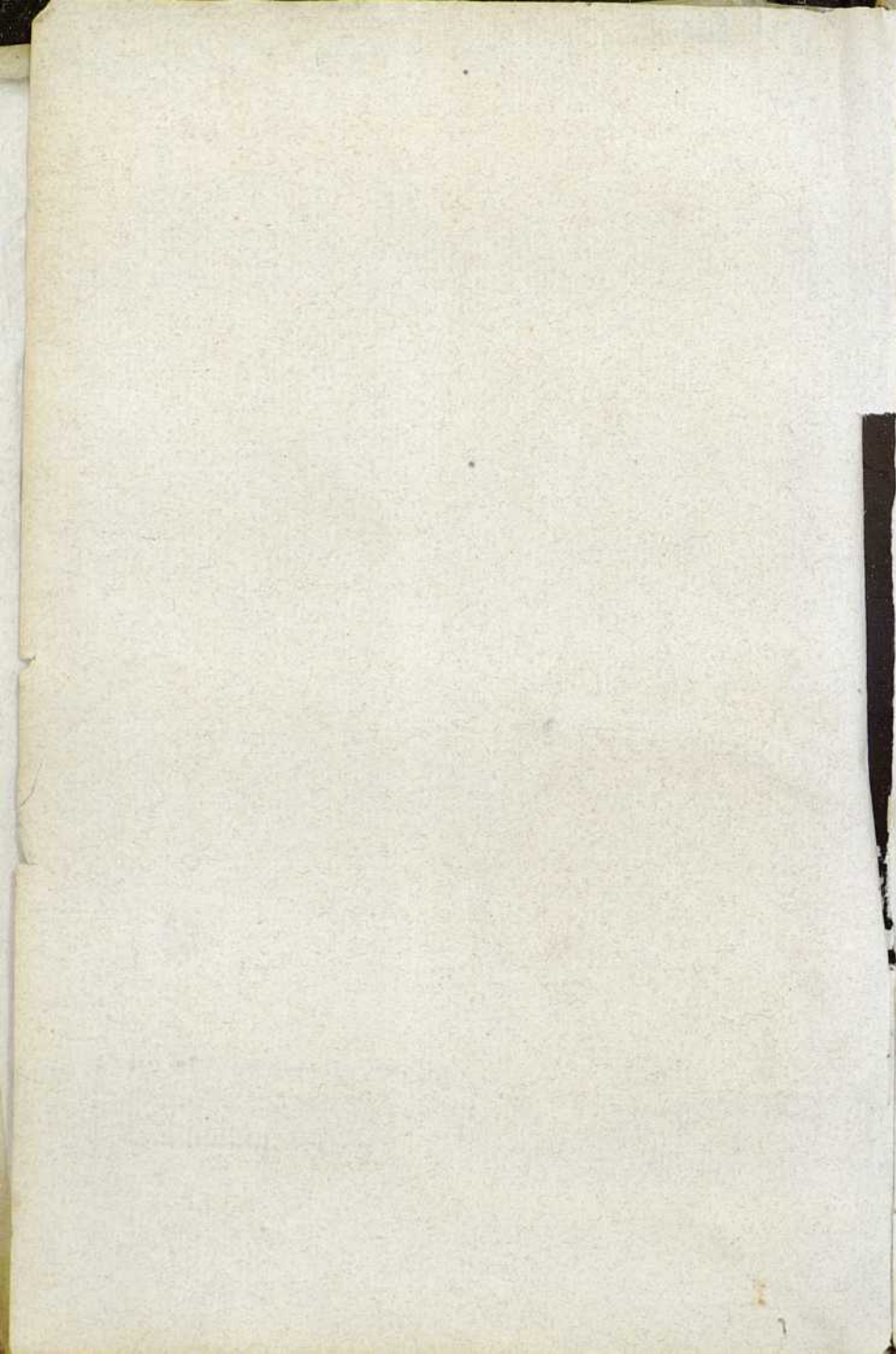

PHARMACOPŒJA
BATEANA,

S E U

PHARMACA, EX PRAXI
GEORGII BATEI,

Regis Angliæ Medici Primarii, Excerpta,

Cum Viribus, & Dosibus adnexis.

A C C E D U N T

ARCANA GODDARDIANA,

Orthotonia Medicorum Observata, Tabula Posologica,
atque Appendix ad Pharmacopœjam Bateanam ex ipso
Autographo desumpta.

DEINDE ADDUNTUR

GEORGII HERNESTI STAHLII

FUNDAMENTA CHEMICO-PHARMACEUTICA.

Editio ceteris emendatior.



V E N E T I I S M D C C X C I .

Apud Josephum Orlandelli,

N O M I N E

qu. FRANCISCI, EX NICOLAO PEZZANA.

CUM FACULTATE, AC PRIVILEGIO.



PHARMACOPŒIA
BRITANICA

THAMNUS
GEORGI

ARCANA GOODARDIANA

GEORGI ERNESTI STAMM



W. ERNSTI STAMM

ANALYSE
DE LA PHARMACOPŒIA
BRITANICA

JACOBUS PANZANIUS MEDICUS

L E C T O R I S.

Complures, quæ nonnullis abhinc annis *Bateana Pharmacopœja* editiones distractæ sunt, cum bonorum palato evidentissime satisfecerint, perfectam quoque Auctoris ἀνεσβείων in ea contexenda patefecerunt, qua medicis maximam, ægris vero non parvam utilitatem proposuit. *Thomas* quidem *Fullerus*, in conscribendis, indicandisque remediorum formulis excellens, adeo *Pharmacopœjam* hanc laudibus, honoribusque prosequutus est, ut ipsam sui ævi ceteras longe antecellere existimaverit. Alphabetica methodo illustris *Bateus* librum suum digessit, in quo doses, usumque, & facultates experientiæ non absonas cuique medicamento subjunxit, ut rectius, promptiusque medicinam facientibus inserviret.

Certum tamen est, artem medicam in formularum conscriptione nequaquam existere; at formulas recte præcipere Medicinæ finis est: nemo enim absque remediorum exhibitione morbos, nec depellet, nec modice quidem demulcebit. Naturalium, vel arte paratorum φαρμακῶν præscriptio in medicorum auxilia sunt, velut instrumenta quædam, ἢ Artificum operationes facta, quibus & ægritudines ablegare, & sanitatem restituere conceditur; namque Medicina sine pharmacis, navis est, magnetico acu inter Oceani pericula destituta.

Id porro non prætereundum arbitror, quod medico necessarium admodum venit, se plerumque internoscere, non modo quando, sed etiam quibus legibus pharmaca ipsa propinanda sint: at huic quoque maximi momenti rei optime *Bateana Pharmacopœja* conducit, quæ opus certe constituit, a præclarissimo Regis Magnæ Britanniæ Archiatro, Regalisque Londinensis Collegii Socio confectum, quo miros, & sibi plausus, & omnibus profectus exantlavit.

LONDINENSIS EDITORIS M O N I T U M.

Notandum, *Medicamenta singula*, quibus *preponitur Asteriscus **, in usu fuisse frequentiori apud Auctorem, cujus *Praxin, ac Prescripta in re Medica* non potui non animadvertere; quippe qui sub *Ille εἰ τῆς φαρμακοποιῆς* assidue solebam versari, viginti circiter annorum spatio,



PHARMACOPOEJA

B A T E A N A .

A C

* **A** *Cetarium Scorbuticum*. ℥ Fol. Cochlear. mar. selesif. ℥ iij. Sacch. albis. ℥ vj. Sal. Cochlear. ℥ j. contusis opt. adde Succ. Aurant. ℥. vj. m. In isto intingatur omnis Cibus Scorbuticorum.

Acetum Lithargyrites. ℥ Pulveris Litharg. aur. ℥ iv. Acet. opt. ℥ viij. digere dies 3. sæpe agitando, & filtra. Pro Faciei Rubore, Pustulis, &c. curandis.

Acetum Mellis. ℥ Mel. ℥ j. Acet. opt. ℥ iij. ex Arena destilla, ac rectificata. Præter alios Usus, solvere & lapides, sine ulla præcedente calcinatione, dicitur.

Acetum Pessilentiale. ℥ Rad. Angel. Zed. an. ℥ j. Bacc. Junip. ℥ ij. Rutæ M. iij. Aceti opt. ℥ iij. macer. ac cola. Pro Suffitu, & Oris collutione, grassante Peste.

* *Æthiops Mineralis*. ℥ Fl. Sulph. p. ij. Mercurii crud. p. j. exactis. mixta, incende, ut f. Pul. vis nigerrimus si a. Usus in Lue Vunera, Hydrope, &c. Ptyalissimum non movet.

* *Alkekengi Conditum*. ℥ Bacc. Halicacab. rec. ℥ vj. contus. affunde Aq. Lactis ℥ j. β. exprime succum, & clarifica cum album. ovor. Adde bacc. rec. Halicac. integras, & leniter coq. cum Nuc. m. ℥ iij. Troch. Gord. ℥ ij. Rad. Eryng. candefact. ℥ ij. ad teneritudinem. Baccis coctis, & exemptis, Liquor cum an. Sacchari coq. in Syr. consist. in quo Baccæ condiantur. Nephriticum, Diureticum, ac Lithonripticum.

* *Allium Conditum*. ℥ Rad. Allii mund. ℥ j. coq. parum in Aqu. font. quæ abjiciatur. Tum coq. in Aq. Hysop. ad mollitiem perfectam. Liquor cum ℥ j. Sacch. opt. coq. in Syr. circa finem addendo Allium, cum Ambr. grif. gr. 24. Mosch. gr. 4. in nodulo ligatis, Sp. Hornn. ℥ ij. Usus in Colica flatulenta, Tussi, Asthmate, Calculo, Arthritide, &c.

Alumen Dulce. Solve Alumen in aqua, & coagula. Repete opus ter, ut Alumen dulcescat. Vocatur & Sacchar. Aluminis. Commendatur in Pectoris morbis, præsertim ex

minerarum halitu contractis: Odontalgiam sedat, gingivæ impositum Dof. $\text{ʒ} \beta$.

Alumen Febrifugum. Solve Alumin. $\text{ʒ} \text{ij}$. in Aquæ Cardui b. Sanguine Draconis probe tinctæ, ac filtratæ $\text{ʒ} \text{j}$. β . & exhala ad siccitatem f. a. Dof. $\text{ʒ} \text{j}$. ante Paroxysmum Febrilem, Sudorem movet, &c. v. Mynsicht.

* *Aluminatum.* \mathcal{L} Succ. Limon. $\text{ʒ} \text{j}$. Alumin. $\text{ʒ} \beta$. coq. ac despuma f. a. Optime valet in Rubore Faciei, Pustulis, &c. interim bibendo Cerevisiam Cataploras.

Amuleta Pestilentialia. \mathcal{L} Auripigmenti $\text{ʒ} \text{j}$. β . Rad. Angel. $\text{ʒ} \text{vj}$. Mucil. Tragac. q. s. ut f. Pasta: exinde f. Amuleta N. 12. globosa, serico obvolvenda. Ad Cordis regionem gestanda.

Anima Hepatis, v. Vitriol. Martis.

Antifebrile Concharum. Testis concharum oblongarum affunde Acetum, & macera horis 24. Abrade mucorem extern. exsicca, ac pulverisa, instillato sæpe inter pulverandum Aquæ cardui coch. j . quo Pulvis volatilis retineatur; exsicca ad usum. Dof. $\text{ʒ} \text{j}$. Febrifugum est nobile. Ciet Sudorem sat largiter.

* *Antibellium Poterii.* Fit ex Regul. Antimonii Martiati, & Jovis Anglic. ana colliquatis, cum triplo Nitri detonatis, & Aqua edulcoratis, f. a. Dof. gr. vj . ad xx . in Lue Venerea, Hydrope, Scorbuto, Tabæ, &c.

Antim. Diaphoret. F. ex Antimonii p. j . Nitri p. ij . detonatis, ac Aqua edulcoratis f. a. Dof. $\text{ʒ} \text{j}$. bis in die per plures dies, augendo quant. gradatim quotidie, usque ad $\text{ʒ} \text{j}$. pro dosi. Usus est ad Sanguinem mundificandum; in Cachexia, Hydrope, Scorbuto, Lue Venerea, &c.

Antim. Diaphor. fixum. \mathcal{L} Antimonii, & Nitri an. Detona, ablue, & exsicca. Tum misc. cum an. Nitri; detona, ablue, sicca: dein misc. iterum cum an. Nitri, ac detona. Massam hanc in aqua coctam filtra, & præcipita cum Aceto destill. Tum ablue, & sicca. Vires easdem obtinet cum priori in eadem dosi.

Antim. Medicamentosum. \mathcal{L} Antimonii p. v . Salis cum. p. iv . Salis Tartari p. j . funde Regulum, ac edulcora. Parum differt a priori in viribus.

Antim. Resuscitatum. Sublima Antimonium, & Sal Armoniacum an. cum tribus cohobiis: Digere sublimatum
cum

cum Acet. distill. exhala, & ablue s. a. Diaphoreticum habetur; leniter Vomitus ciet.

Apozema potenter Expectorans. ℞ Decoct. Pectoral. ℥ j Syr. Scabios. comp. & Ozym. squillit. an. ℥ ij. Aq. Jugland. comp. ℥ j. β. Infus. croc. metall. ℥ j. m. Dentur Cochlear. iij. ad vij. omni mane, ita, ut provocentur tres circiter Vomitiones.

* *Aqua Aluminosa.* Alumen, & Vitriolum alb. an. commixt. coq. in vase terreo igne lento, donec indurescant Lapidis instar. Injice Pulveris hujus coch. j. in Aquæ bullientis ℥ ij. donec solvatur, ac filtra. Ad Ulcera, Vulnera, Fistulas, &c. lavanda.

* *Aqua Animalis.* ℞ Sulphuris Equi non defatigati rec. globos N. xij. misc. cum Leocœn. ℥ viij. Adde Sem. Fœnic. d. Petrosel. an. ℥ ij. Theriac. Jannuens. ℥ j. Polypod qu. Rusci, Fol. heptat. an. m. ij. ZZ. ℥ iij. destilla lento igne s. a. Dos. ad ℥ iv. super sudando, in Pleurisi, Doloribus, Rheumatismo, &c.

* *Aq. Antiphthistica* ℞ Sang. vitul. rec. agitatione a libris separati, ℥ iij. Terebinth. Ven. ℥ x. Glycer. ℥ j. Uv. pass. exacin. ℥ xij. Ficus ping. N. 100. Limac. hort. N. 70. Rad. irid. rec. ℥ vj. Fol. Tabaci Hisp. incis. ℥ ij. Micar. panis alb. ℥ j. destilla s. a. Dos. ℥ ij. cum debita olei quantitate supernatante, omni mane cum Syr. Pectoral. per dies 15.

* *Aq. Antiscorbutica* ℞ Fol. Fumar. Nasturt. Aq. Cochlear. utriusque, Beccabung. an. M. xij. Ling. Cerv. Cichor. Pini Chamædr. Prass. Agrimon. Centaur. m. an. M. x. Absinth. Rom. Hepatic. an. M. iv. Rad. bryon. ℥ viij. Filic. sem. Lappath. cort. Dulcamar. Fraxin. intern. an. ℥ vj. Sem. fraxini ℥ j. β. an. gel. ℥ β. contusis omnibus rec. adde Vin. Rhen. ℥ vj. in quibus Chalyb. Limat. ℥ j. vigesies extincta fuerit, exprime prælo, & destilla in Baln. Mariæ (addendo Troch. de Cappar. Pulverisator. ℥ vj. Luti Martis ℥ j. β.) ad mellaginem; quæ postea exhaletur ad consist. Extracti; quod servetur pro Extracto Antiscorbutico Bat.

Aqua Antiscorbutica ℞ Fol. Ari, Cochlear. hort. Nasturt. aquat. Absint. vulg. an. m. vi. Cort. aurant. rec. ℥ ij. iv. Nuc. M. ℥ ij. infunde per noct. in Cerevis. Brunsvicens. ℥ viij. & destilla s. a. Miclethvv.

Aq. Arthritica v. Aq. omnium Florum.

Aq. Asthmatica v. Aq. Pectoralis.

Aq. Bechica ℥ Fol. heder. ter. tussilag. botryos, an. ℥ iiij. Hydop. Rorism. Puleg. marub. an. ℥ j. β. Rad. enul. glyc. an. ℥ j. β. irid. Fl. ℥ xij. ficuum incis. ℥ iiij. croc. opt. sem. anis. fœnic. d. an. ℥ β. Spir. Vini ℥ x. Aq. Font. ℥ 48. macer. ac destilla per vesicam ℥ 24. vel 30. pro Syr. Tolutano magistrali conficiendo.

* *Aq. Benedicla* ℥ Calcis vivæ sonantis ℥ j. cui affunde Hydropeg. bullientis ℥ viij. Post complet. ebullit. & debitam residuum, filtra ad usum Dos. ℥ iiij. vel iv. ter in die, vel pro potu com. per mensem. Multum facit in plaribus Casibus epota; sc. in Faciei Rubore, Pustulis, &c. In Strumis, Asthmate, Phthisi, Empyemate, Dysenteria maligna, Tumoribus Scroti aquosis, Profluvio albo, Arthritide vaga, Ephelidibus, Herpete, Gangræna, OEdemate, Tumoribus genuum, & tibiarum, Ulceribus omnibus cum affluxu humorum, &c. In Diabete curanda opt. Remed.

* *Aqua Benedicla com.* ℥ Glyc. rec. ℥ j. cort. Sassafr. ℥ β. uv. pass. exacin. ℥ vj. Nuc. M. ℥ vj. Aqu. Bened. ℥ vj. infund. in frig. dies ij. & f. colat. Idem præstat cum prioribus; efficacius autem in aliquot Casibus.

* *Aqua Camphorata* ℥ Vitrioli Rom. Bol. Armen. an. ℥ iv. Camphor. ℥ j. M. f. Pulvis de quo projice ℥ j. in Aquæ bullientis ℥ iv. amove ab igne, & subsideant fæces. Ista tepida, fove quævis Ulcera: Fluxiones omnes tollit, Mundificat, Siccatur, Roborat, Dentès firmat, Putredinem arcet, Ignem sacrum, & manus Scabiosas curat. In Ophthalmia, Epiphora, &c. mira præstat.

* *Aq. Caryophyllorum* ℥ Fl. Caryoph. hort. rec. ℥ ij. Dactyl. ℥ j. Anis. Glyc. an. ℥ j. macer. in sæcum Vini ℥ 24. & destilla per Alembicum ℥ iv. quibus adde Sacch. Cand. ℥ iv. & suspende in nodulo Caryoph. aromat. N. 3. vel 4. cum Mosch. & Ambr. grif. an. gr. v.

* *Aq. Cephalica* ℥ Rad. Pœon. mar. ℥ iv. Angel. Valerian. an. ℥ j. β. Caryophyllat. ℥ j. Fol. Salviæ, Rorism. Beton. Majoran. Melif. Fl. Lavend. Betom. Pœon. Calend. Salv. Rorism. Lil. conval. tiliæ, an. M. j. stœch. ℥ j. β. rorism. Paralyf. an. M. ij. Lign. Rhod. Sant. Citr. an. ℥ vj. Nuc.

Nuc. M. ꝑ j. ꝑ. Galang. ꝑ ꝑ. Cardam. Cubeb. an. ꝑ iij. Infund. in vin. alb. opt. ꝑ xiv. dies 10. deinde adde cinam opt. ꝑ j. macer. per dier 2. & destill. s. a. In capitis Intemperie, Cephalalgia, &c. Dos. coch. ij. Attrahe inter nares, fricentur optime Tempora, loca pone aures; Ore tenuetur, & Auribus: Linteolum ea intinctum nuchæ adhibeatur: levamen conciliabit, aliis incassum exhibitis

* *Aq. Cerasor. comp.* ꝑ Ceras. n. cum nucleis opt. contus. ꝑ x lactis rec. vaccæ rubr. cong. ij. Fol. violar. Rubi, Prunell. Caprifol. an. M. v. destilla s. a. Dos. ꝑ ꝑ. bis in die. In Tympanitide curanda Præstantiss. Remedium.

* *Aq. Calybeata* ꝑ Chalyb. Limat. mund. ꝑ iv. Vini alb. ꝑ iv. Infolentur, ac agitentur quotidie ad agredinem Vini, & Martis discolorationem: dein adde fragor. recent. leniter expres. ꝑ iv. Sperm. Ceti Rhab. Mumix: an. ꝑ ꝑ. destilla ad sæcum siccit. Dos. ꝑ iij. vel iv. bis in die, ad fistulam, præsertim Urin. partium, Aposthemata, Hæmorrhoid. dolorem, Mictionem purulentam, Contusiones, Sanguinem coagulatum, &c.

* *Aq. Chamæmeli comp.* ꝑ Fl. Chamæm. rec. dupl. floræ M. xxx. incid. contund. & infund. in Aq. stil. e fol. Chamæm. ꝑ x. Vin. Hispan. ꝑ xvj. Hor. 24. exprime, & infunde secunda vice Flor. rec. M. xx. In tertia expressione infund. Flor. rec. M. xij. addendo flaved. Cort. Aurant. rec. ꝑ ij. Fol. Abs. pont. Centaur. Puleg. orig. an. M. ij. ꝑ. Sem. Aneth. ꝑ ij. Anis. Fœnic. Carui, Cumin. Cardui ben. Card. Mariæ, an. ꝑ j. ꝑ. Bacc. laur. Junip. ꝑ ꝑ. Nuc. M. ꝑ. iij. post macerationem debitam destilla s. a. In Flatu, Colica, Calculo, Mensibus obstructis, &c.

* *Aq. Cinamomi Cardiacæ* ꝑ Succ. Borræg. residua depurat. ꝑ 24. Caryoph. simp. flore M. ix. croc. ꝑ ij. Cinam opt. ꝑ j. ꝑ. Flor. Borræg. M. iv. destilla s. a. in Baln. Mariæ. In Syncope, Animi deliquio, &c. Insignis.

* *Aq. Cinamomi Hordeata*. ꝑ Aq. Hordei depurat. ꝑ viij. Cinam opt. ꝑ xii. macera, ac destilla s. a. in Baln. Mariæ. Cum an. Oxym. Scillit. cochleatim sumpta, mirifice prodesse solet in Asthmate.

Aq. Cordium comp. ꝑ Corda vituli valde recentia, per frustula sect. N. iv. micæ panis a lacte vaccino inebriatæ ꝑ j. Aq. Ros. Dam. Aqu. fl. Aurant. an. ꝑ j. Mala Citria incisa Num. 3. Cinam. ꝑ iv. Macis ꝑ j. Gelat. C. C. cum Vino alb. fact. ꝑ iv. Sanguin. Agni, Vituli, a fibris pu
gat.

gat. an. ℥ ii. Vini Hispan. ℥ iii. destilla f. a. In virium dejectione mira præstat.

Aq. Cosmetica. ℥ Pedes Vitulin. contractos Num. vi. Leptopl. tyrii ℥ vi. Pulveris Myrrh. ℥ iv. β. Oenogalact. ℥ vi. destilla f. a. Cum ista facies abluatur, perfricando aluminis frustra lævigato.

* *Aq. Crinalis.* ℥ Muscar. vivent. ℥ iv. mel. ℥ j. lactis ℥ ii. destilla f. a. Præterquam quod in Alopecia mire prodest, in Surditate etiam valet, auribus instillata.

* *Aq. Cucumarum comp.* ℥ Succ. Cucumer. hort. ℥ iv. Vin. alb. ℥ vi. Thecar. fabar. ℥ j. β. Fol. cum radic. Ononid. ℥ j. Bacc. junip. ℥ vi. Nuc. M. Num. xxi. Sem. petrosel. ℥ iv. Saxifrag. alb. ℥ j. β. Fl. Genist. m. viii. Sambuc. Lamii. alb. an. m. vi. Destilla f. a. ad siccitatem Dos. ℥ ii. omni mane, præmissis pil. ex terebinth. Cypr. in Calculo, & Arenulis expellendis.

Aq. Cynobati comp. ℥ Fruct. Cynorrh. cum sem. contus. ℥ vi. Sem. Raphan. ℥ β. Petrosel. ℥ j. Saxifrag. ℥ ij. Rad. Saxifrag. alb. ℥ j. Glyc. ℥ iii. Alth. ℥ vi. Seri lactis ℥ x. Destilla f. a. Dos. ℥ iv. bis in die cum Syr. de Alth. & de Portulac. præmiss. conf. Cynobati.

Aq. Digitalis. ℥ Fol. Digitalis rec. ℥ xii. Glyc. ℥ iv. Anis. ℥ ii. Cerevis. fort. ℥ xii. fermenta Dies 19. ac destilla f. a. Antiasthmatica insignis est: & optime valet ad promovendam Expectorationem. Dos. Coch. aliquot sæpe.

* *Aq. Embryonum.* ℥ Rad. Eryng. rec. ℥ j. Dactyl. ℥ β. Amygd. dulc. non decort. ℥ iv. contus. in pulp. adde Nuc. M. ℥ iij. Mac. ℥ β. Aqu. Cinamom. hordeat ℥ j. β. Vin. Hispan. Aqu. Melis. an. ℥ ij. destilla f. a. Dos. ℥ ij. ter in die, cum Sacch. perlat. præmiss. Elect. ex Conf. Rosar. Caryoph. Nuc. M. condit. Pul. Ebor. Margarit. &c.

* *Aq. Epidemica.* ℥ Fol. Chelidon. Rorism. Rutæ, Salv. Artemis. Abf. Anagal. Dracont. Scabios. Agrim. Melis. Scord. Centaur. min. Card. bened. Beton. Roris sol. an. M. ij. Rad. Angel. Torment. Gentian. Zed. Glyc. an. ℥ j. macer. in Vin. alb. ℥ viij. Dies 2. dein destilla f. a.

* *Aq. Febrifuga.* ℥ Summit. Centaur. min. M. viij. Abf. vul. Parthen. Pentaphyll. Calend. Tormentil. Nicotian. virid. Acetos. Car. bened. Dracont. Chamæm. Chamædr. an. M. vj. Taraxac. M. xij. contus. adde Leucen. ℥ iv. & destilla, & Aquæ destillatæ novis affusis herbis macer. ac destil-

destilla ad siccit. In Aqu. destillat. infunde Rad. Fraxinel. Tormentil. an. $\frac{3}{4}$ j. β . Sem. Citri, Cardui bened. Card. Mariæ, Acetof. an. $\frac{3}{4}$ ij. Fol. Scord. Galeg. an. M. iv. destilla s. a.

Aq. Formicarum. \mathcal{L} Formicar. major. (Majo vel Jun. collect.) \mathfrak{B} j. Mellis \mathfrak{B} ij. Hydropeg. \mathfrak{B} j. destilla s. a. Dos. coch. j. Vomitus ciet, & curat Febres Tertianas.

Aq. Fortis Duplex. Fit ex Nitro, & Vitriolo, an. per Retortam destillatis s. a. Solvit Lunam, & Venerem.

Aq. Fortis Aluminata. \mathcal{L} Alumin. calcin. Nitri, an. \mathfrak{B} j. Vitrioli \mathfrak{B} β . destilla s. a.

Aq. Herpetica. \mathcal{L} Alumin $\frac{3}{4}$ j. Vitrioli alb. $\frac{3}{4}$ ij. Acet. opt. \mathfrak{B} ij. Rad. Enul. rec. $\frac{3}{4}$ ij. Fol. virid. Nicotian. M. j. coq. ad conf. tertiae part. colat. adde Vitrioli ust. $\frac{3}{4}$ β . Cum istius q. s. pannis madefactis, Herpetem permittit siccare, quater, sc. dum Eschara adnata nova cuticula adnascitur.

* *Aq. Hirundinum.* \mathcal{L} Hirundin. vivent. Num. 40. Castor. $\frac{3}{4}$ j. Vin. alb. \mathfrak{B} iij. destilla. Ad Epilepsiam curandam optime valet.

* *Aq. Hormini comp.* \mathcal{L} Fol. Hormin. rec. contus. M. xij. Sp. Vini \mathfrak{B} ij. destilla ad siccitat. Aquæ destillatæ affund. rec. Fol. Horm. M. x. Fl. Lamii M. vj. & destilla secunda vice repet. affusio, & destillatio tertia vice cum rec. flor. & herbis, addendo Nuc. Mosc. $\frac{3}{4}$ j. Liqueor destillans ultima vice excipiat supra Sacch. albis. $\frac{3}{4}$ vj. Ambr. Gris. in petia suspens. gr. iij. intra Phialam. In Abortu præcavendo (apud Mulierculas) multum facit. Profluvio albo subvenit.

* *Aq. Hungarica.* \mathcal{L} Fl. Rorism. rec. \mathfrak{B} ij. Alcoh. Vini \mathfrak{B} viij. Macer. ac destilla s. a. Confert ad Arthritidem vagam, & Ischiadem. Detur Cochl. j. bis in septimana. Facies, & pars affecta quotidie lavetur. Attrahe in nares, &c. v. Usus aquæ Cephalicæ.

* *Aq. Lactis Alexiteria.* \mathcal{L} Fol. Ulmar. Card. bened. Galeg. an. M. vj. Menth. Abs. com. an. M. v. Rutæ M. iij. Angel. M. ij. contus. adde Lact. rec. cong. iij. destilla com. organis.

* *Aq. Lactis Cardica.* \mathcal{L} Pomor. redolent. cum cort. & sem. \mathfrak{B} xij. Fol. Melis. Scord. an. M. x. Rad. zed. Tormentil. an. $\frac{3}{4}$ viij. Lactis rec. \mathfrak{B} x. destilla s. a.

* *Aq. Lactis Nephritica.* \mathcal{L} Fol. Alth. Parietar. Aparin. an. M. 4. Rad. alth. $\frac{3}{4}$ xij. Glyc. $\frac{3}{4}$ iij. Saxifrag. alb. $\frac{3}{4}$ iv. Lact.

Lact. rec. ℥ xij. destilla f. a. Aliter ʒ Albumina ovorum cum testis suis (demptis vitellis) Num. 24. confusis optime, & agitatis, adde Lact. rec. ℥ viij. destilla lentis. igne f. a. Dos. ℥ β. omni mane per dies 15. vel 20. & præterea semel, vel in mense, per dies 2, vel 3. continuos, circa Phenilunium, & Novilunium.

* *Aq. Lactis Pedoralis.* ʒ Limac. hort. confus. ℥ j. Sang. Porcin. ℥ ij. Cap. Veneris, Heder. terr. an. M. iij. Ling. Cerv. M. ij. Glyc. anif. an. ʒ iij. Jujub. Uv. pass. an. ʒ iv. Lact. rec. ℥ xij. destilla f. a. Pulmonica, Pthistica, ad Tabem, &c.

* *Aq. Lactis Scorbutica.* ʒ Cochlear. mar. Sedi. major. an. M. viij. Beccabung. Gramin. Nasturt. aquat. an. M. vj. Chæresol. M. 4. Lact. rec. ℥ xij. destilla f. a.

* *Aq. Lamii comp.* ʒ Fl. Lamii alb. M. x. Consolid. maj. M. viij. Hormin. M. 4. Dactyl. Num. 24. Nuc. M. ʒ iij. Caf. lig. ʒ j. Cœnogal. ℥ xij. destilla ad siccit. Usus, in Profluvio albo, &c. Dos. ʒ iv. pro vice.

* *Aq. Melluminata.* ʒ Fol. Querc. Lanceol. Rubi, Fragar. Pentapyll. Buglos. Millefol. Periclymen. Salv. Rorifin. Ros. r. an. M. ij. Scob. guajac. ʒ iv. Rhodii ʒ ij. Radic. bistort. ʒ j. Sulphur. viv. ʒ j. β. Vitrioli ʒ j. Alumin. ʒ iv. Mell. ℥ β. coque in Aq. fluent. ℥ viij. ad consump. dimid. f. colat. sæce deposita, servabitur per annum totum. Cum Ol. Sulphuris ad Ulcera oris, & Gingivarum, cum Flor. Nitri, ad Pustulas, optimum remedium.

Aq. Mercurialis. ʒ Rad. Lilior. alb. ʒ ij. coq. in Hydropeg. q. f. ad ℥ j. colat. adde Amygd. amar. excor. ʒ ij. f. Emulsio. In ista solve in Mortar. vitreo Merc. sublim. ʒ ij. f. Aqua Albissima f. a. Ad Faciei Ruborem, Pustulas, &c. curand. certissima Aqua. Tange loca sæpe cum gutta minutissima, statim exsiccando cum linteolo.

Aq. Odorifera. ʒ Poma Limon. & Aurant. rec. an. Num. vj. Rad. Irid. Florent. Santal. alb. Cinnam. an. Num. an ʒ ij. Macis, Caryoph. an. ʒ vj. Fl. Lavendul. M. iv. Chamæmel. Rom. Rorifin. an. M. ij. Fol. Majoran. M. ij. Ocim. M. iij. Styrac. Calam. ʒ iij. Benzoin ʒ v. Fl. Ros. Dam. M. xv. Cyperi rot. ʒ β. Aqu. Font. ℥ xxx. destilla in Alembic. f. a. Reserventur aquæ primo destillatæ ℥ xv. cujus singulis libris adde (in nodulo ligat.) Mosch. opt. gr. ij.

* *Aq. Omnium Florum.* Fit ex stercore Vaccino. Major collect. cum Leucœni tertia parte destillato, vel, ex ster-

cor.

cor. vaccino rec. & limac. cum testis contufis, an. com. organis defillatis. Dicitur hæc Aqua Arthritica. Arthritidi vagæ, Rheumatifmo, Calculo, Urinæ fuppreffæ, &c. maxime proficua. Doſ. ꝯ iv. pro vice.

Aq. Ophthalmica. Fit ex Aq. e Refin. Guajaci (quæ fit per Retortam igne moderato Cinerum cum Pulvere laterum, ſeparando Oleum, & rectificando Aquam) cum Aqu. Roſ. Alb. mixta ſ. a. In morbis Oculorum optimum Remedium.

* *Aq. Ophthalm. Sapphirina.* Fit ex Aqu. Calc. viv. ꝯ j. Sal. Armon. ꝯ iij. ſolutis invicem, in pelvi ænea maceratis, donec colorem ſapphirinum acquirant filtra aduſum. Morbis Oculorum variis ſubvenit; guttis 3. vel 4. pro vice in Oculos inſtillatis: Omnibus Ulceribus, Fluxionibus, Puſtulis, Suffuſionibus, &c. Medetur.

Aq. Peſtoralis. ꝯ Rad. Heleni Ariſtol. rot. an. ꝯ iij. Irid. ar. ꝯ j. ꝯ. Ird. Florent. Petroſelin. Fœnic. Glyc. an. ꝯ j. Fol. Nicotian. virid. M. iv. Scabioſ. Veron. Tuſſilag. Hyſſop. Marub. Cap. Veneris, Card. bened. an. M. j. Jujub. Sebeſt. an. Num. 30. Caric. Daſtyl. an. N. 16. Sem. Nicotian. ꝯ iij. Nigell. ꝯ j. Lini, Urtic. Naſturt. Sinap. an. ꝯ ij. Bacc. Lauri ꝯ vj. Guajac. pul. ꝯ viij. Tereb. Ven. (in Vitellis ovar. ſolut.) ꝯ ij. ꝯ. Leocœn. ꝯ xvj. macer. Dies 3. & deſtilla ſ. a. inter deſtillandum Milleped. contuf. N. 60. in Petia ligat. ſuspendendo in Receptaculo. Egregii eſt uſus in Aſthmate, Dyſpnœa, Tuſſi, in Tartaro Pulmonum, & Renum, &c. Doſ. ꝯ ij. bis, vel ter in die, extra Paroxyſmum.

Aq. Perſicariæ com. ꝯ Perſicar. maculoſ. rec. ꝯ iij. Pariet. Portulac. Thecar. Fabar. an. ꝯ j. contuf. adde Lact. rec. ꝯ viij. deſtilla ſ. a. Arcanum magnum habetur in Calculo Renum, ac Veſicæ. Doſ. ꝯ iv. bis in die, cum melle per dies 20. continuos.

* *Aq. Picarum comp.* ꝯ Pullos Picar. Num. vj. Sterc. albiſ. de Pavon. Mar. ꝯ ꝯ Viſc. Querc. veri, Rad. Pœon. mar. an. ꝯ iv. Flor. Primulæ veris rec. ꝯ j. Vin. Alb. & Hiſpan. an. ꝯ v. Infund. ac deſtilla ſ. a. Doſ. ꝯ iv. mane, & veſperi ultimis diebus ante Plenilunium, & Novilunium. Inſigne Remedium in Epilepſia.

* *Aq. Pneumonica.* ꝯ Fol. Peti opt. non convolut. Cort. extern. Aurant. an. ꝯ iv. Cort. Winter. ꝯ vj. Anif. ꝯ j. ꝯ. Vini Hiſp. ꝯ vj. Spir. Vini ꝯ j. macera, ac deſtilla organis

nis vitreis. In dolore Colico, Stomachi cruciatibus, Inappetentia, &c. Medela probatissima. Dos. cochl. j. ante cibum.

Aq. Prolifica. ℥ Sem. Angelic. decort. ℥ j. β. Fœnic. Gly. an. ℥ iv. Uvar. pass. exacinat. ℥ j. Fol. Artemis. Melis. an. M. iv. Cardui, Puleg. an. M. ij. Sem. Amomi ℥ iv. Oenogalact. lib. xij. destilla f. a. Dos. ℥ iv. (præmissis præmittendis) cum Tinctur. Juniper. ℥ j. & Syr. e succo Saly. Coch. 2. mane, & hora Somni, præmissis Sem. Sefel. pulv. ℥ij. cum Rhodosaccharo.

Aq. Regia. Fit ex Nitr. & Sal. Armoniac. an. ex Retorta vitrea satis ampla in Arena posita, per secundum ignis gradum destillatis f. a. Solvit aurum.

Aq. Salivalis. ℥ Mercur. sublim. sublim. Theriac. Androm. Zed. Cinnam. an. ℥ ij. Croc. ℥ β. Aqu. Font. ℥ j. β. Infund. per aliquot dies.

Aq. Sarsæ comp. ℥ Sarsapar. Chinæ nodos. an. ℥ xij. Lign. Guajac. ℥ ij. Cort. ejusdem, Sassafr. an. ℥ iv. Santal. alb. Sem. Coriandr. an. ℥ j. β. Glycyrrh. ℥ vj. Vini alb. ℥ 24. Aq. Hord. ℥ xvj. destilla post maceration. debit. per vesicam ℥ xxiv. servando Aquam f. colat. quæ exhaletur in Bal. Mariæ ad consist. Extracti f. a.

* *Aq. Senelorum comp.* ℥ Senelor. matur. a stipit. liberat. cong. ij. contusis opt. adde Rad. Alth. Glyc. an. ℥ viij. Ononid. ℥ iij. Fol. parietar. Bacc. Halicacab. an. ℥ xij. Menth. M. ij. Sem. Dauci com. ℥ iv. Coriandr. ℥ ij. Neogalact. ℥ xij. destilla f. a. Dos. ℥ iv. cum Syr. de Alth. &c. In Calculo multis auxilio fuit.

Aq. Siphylitica. ℥ Scob. Guajac. ℥ j. β. Gerevis. meracæ rec. ℥ ii. macer. ad Cinerem Dies tres, & devilla ad ficitatem. Dos. ℥ j. in liquor. conven. ad Luem Venere.

Aq. Stimmios Sulphurata. Fit ex Antimonio, Nitro, Sulphur. an. destillatis in liquorem, filtrandum, & rectificandum f. a. Dos. q. s. ut liquor conveniens acidus reddatur. Obstructiones referat, Diureticum, & Diaphoreticum habetur nobile.

Aq. Styptica. ℥ Colcothar. Alumin. ust. Sacch. Cand. alb. an. ℥ i. Urinæ juvenis, Aqu. Ros. rub. an. ℥ j. Aqu. Plantag. ℥ iv. Digere, ac filtra ad usum.

* *Aq. Tussilaginis comp.* ℥ Herbar. Gerard. Hyssop. an. ℥ viij. Fl. Tussilag. ℥ xxiv. Glyc. ℥ iv. Anis. ℥ iij. Uv. Paf. far.

far. ℥ j. Cerevis. fortif. ℥ xii. destilla s. a. In Pleuritide, Empyemate, &c. valet.

* *Aq. Venustatis.* ℥ Aqu. Ment. ℥ j. Sal. purifs. ℥ j. β. coq. & despuma. Pro facile abluenda, post Variolas tollit Furfuracea, & Pruritus.

Aq. Vermifuga. ℥ Mercurii crud. recte purgat. ℥ j. Aqu. Gramin. Portulac. an. ℥ iv. macer. hor. 2. sæpe, ac fortiter agitando: postea decanta Aquam, & cola, relicto in vase Mercurio. Dentur coch. iii. ter in die.

Aq. Vulneraria. ℥ Vitrioli opt. ℥ β. Nitri purifs. ℥ ii. Impone Aqu. font. cong. vj. per se maneant hor. 48. Siphone sine subsidentis materiæ agitatione extrahe. Dos. ℥ β. vel ℥ j. bis, vel ter in die. Citissimam efficit curam Vulnerum, aut Ulcerum. K. Digby Eq. Aurat.

Arcanum Aluminis. Fit ex Alumin. dulc. ℥ ii. Sal. fusi, ℥ vj. mixtis, reverberatis, & Aqua ablutis, s. a. Vires easdem habet cum Alumin. Dulc.

* *Arcanum Corallinum.* F. ex Mercurii crud. ℥ j. Spir. Nitri ℥ iii. destillatis cum 3. cohobis, Arcanum in fundo manens edulcorando per calcinationem, vel abluitionem, s. a. Dos. gr. iv. ad vj. vel ultra. purgat præcipue per inferiora. Secretum est magnum in Lue Venerea, Hydrope, Podagra, Ulceribus, Scabie, Cancro, &c.

Arcan. Corallin. Paracelsi. ℥ Mercurii crud. Vitrioli calcin. Nitri, an. ℥ ii. M. & sublima: sublimatum Misc. cum Nitri, & Salis parum calcin. ana ℥ j. Acet. q. s. ut s. Pasta, quæ rursus sublimetur, separando rubrum a flavo, & abluendo utrumque seorsim, & Spiritu Vini accendendo s. a. Dos. gr. 4. ad 8. Vires æmulatur Mercurii dul. Secretum est in lue Venerea, Hydrope, Scabie, &c.

Arcan. Cosmeticum. ℥. Talcis Ven. subt. pulv. s. a. p. j. Olei Camph. p. ii. Digere in Baln. Mariæ ad summam albedinem s. a.

Arcan. Duplic. Elicitur ex Capit. mortuo Aque fort. duplicis in Aqua calida soluto. filtr. & exhalato, s. a. Egregii Usus in Melancholicis Affectibus, Febris omnibus, Calculo, Scorbuto &c. Dos. ℥ j. ad ℥ ii.

Arcan. Joviale. Fit ex amalgamate (ex p. æ. Mercurii mundat. & Jovis Anglic.) pulverisato, in Spiritu Nitri rectif. digesto, & per Retortam ad siccit. destillato, massam in fundo tritam edulcorando accensione crebra Spiritus Vini s. a. Dos. an. gr. iii. ad viii. Sudorificum magnum.

Arcan. Scriptorum. Fit. ex Sal. Saturni ℥ j. in Aquæ ℥ j. soluto, pro Liquore Scriptorio ex pulv. Auripigmenti, Calc. viv. an. ℥ β. in aquæ ℥ iv. digest, pro Liquore oblineatorio.

Auram Fulminans. F. ex Auro in Aqu. Reg. solut. & cum Ol. Tartari præcipitato, edulcorando, siccandoque, f. a. Sunt, qui gr. iii. vel iv. ad Sudores ciendos exhibent,

Aurum Mosaicum. F. ex Jove, Mercurio, Sal. Armon. & Sulphur. mixtis, ac Sublimatis f. a. Sudorificum est nobile. Dos. ad gr. x. vel xii.

Aurum Potabile. Purgetur Aurum bis per Antim. quod calcina, primo cum Mercurio, & Sulphure; Secunda vice cum Sale marino fuso; ac tertia cum Sale Tartari, dein extrahe cum Sulphure Saturni f. a. Remedium censetur Universale adversus omnes quoscunque Morbos. Sudorificum est & Alexipharmacum Insignissimum. Dos. gr. vii. vel viii. in Vino generoso.

Aurum Vitæ. Fit ex Sol. ℥ ii. Mercurii purific. ℥ ii. seorsim propriis mensuris solutis, mixtis, & in Retorta destillatis ad siccitatem, calcem residuam calcinando, & edulcorando ælutione cum Aqua, & accessione Spiritus Vini f. a. Omnibus aliis Catharticorum speciebus antecellere dicitur: Estque domitor Vermium, Luis Venereæ, Petechiarum, Pestis, Quartanæ, &c. Dos. a gr. 3. ad 6. vel 8. cum Sacch. Rosato, & in ovo, vel Brodio, vel in Pilulis, imprimis si conjungatur cum Scammonio, & humectetur Aqua Vitæ, quæ desuper comburatur,

B

Balsamum Anodinum. ℥ Sadon. Castil. ℥ j. Opii ℥ β. Camphor. ℥ vj. Croc. ℥ j. Pyreni ℥ xviii. (Digere in Arena Dies, Noctesque 10.) & f. collat. Linteola in isto intincta dolentibus locis adhibeantur, renovando quarta quoque hora, donec cessent omnes cruciatus: Arthriticos enim dolores mirifice sopit. Dentur interne gr. 30. 40. 50. in Vino.

* *Balsam. Apoplecticum*. ℥ Ol. stil. Cinnam. Caryoph. Lavend. Limon. Majoran. Menth. Rutæ, Rosism. Salv. Rhod. Absint. an. gr. xii. Succin. gr. vj. Bitum. Judaic. pulver. ℥ ii. Ol. Nuc. M. expres. ℥ j. Bals. Peruvian. q. f. M. Confortat caput; frigidosque Humores discutit; adeoque in Apoplexia, Syncope, Paralyti, convenit, Naribus inditum, vel quoquo modo applicatum. Interne etiam ex hiberi

hiberi potest a gr. iii. ad vj. &c. cum Electuar. aliquo Cephalico.

Balsam. Embryonum, v. Spir. Embryonum.

Balsam. Fœminarum. ℥ Flor. minimorum Geranii moschati ℥ iv. Ol. Amygd. dulc. recentif. ℥ j β. insolentur Dies 40. f. expres. adde Fl. Nymph. Lilior. alb. rac. an. ℥ iv. Insol. Dies 20. & f. expres. cui adde Ol. Jasmin. ℥ iv. Zibeth. ℥ j. M. f. a. ut f. Bals. pro Perinæo, Inguinibus, & Lumbis *εἰ τῆ δ' ὀ χείρα* inungendis.

* *Balsam. Lucatelli.* ℥ Ol. Olivar. opt. ℥ iii. V. Hispan. ℥ j. Tereb. Venet. in Aqu. Ros. lotæ, ℥ viii. Cerae ℥ j. coq. f. a. addendo Santal. Rub. pulverisat. ℥ ii. Bals. Peruvian. ℥ j. M. Extrinsicus valet ad Ambusta, Inflammationes, Ulcera, Vulnera, &c. Intrinsicus, detur ad ℥ j. vel ℥ ii. in Vino, ad Contusiones internas, Ulcera Renum, Calculos Renum, ac Vesicæ cum difficultate Urinæ.

* *Balsam. Magistrale.* ℥ Tereb. Ven. ℥ viii. Styrac. liquid. ℥ iv. Ol. Olivar. opt. ℥ j. β. Ol. Hyperic. ℥ j. β. Laurin. Spicæ, Petræ, an. ℥ j. Carann. Pulver. Sant. rub. an. ℥ j. Benz. Sang. Dracon. an. ℥ β. Cerae ℥ iv. β. Bulliant per horam, dein addendo Ol. stil. Bacc. Junip. ℥ j. Ol. Cinnam. ℥ β. Carioph. ℥ j. M. f. a. Ad Vulnera Interna, & Externa recentia sananda efficacissimum; nec non ad Omnes Combustiones, & Contusiones, Dolores in Ossibus, nervisque mitigat. Naribus, & Temporibus illitum, succurrit Cephalalgæ. Calidis eum pannis lateri adhibitum, confert ad flatum ejusdem, & dolores. Colicis, & Calculo laborantibus, auxiliatur in vino tepido sumptum ad ℥ iii. Tubercula tollit pedum callosa, refecata prius ad vivum fere, calide inunctum, Narium sistit Hæmorrhagiam, & aliarum partium. Coctionem juvat, Ventriculo inunctum, hora decubitus. Vermes necat, interne, aut externe adhibitum.

Balsam. Martiale, ℥ Chalyb. Limat. Mundat. ℥ iv. affund. Ol. Terebinth, ℥ v. post guttatim immitte Sp. Nitri ℥ ii. Digere leni calore Dies aliquot, deinde decanta f. a. Summum est Vulnerarium.

Balsam. Momordicæ. F. ex fructu ejus Oleo insolato per longum tempus. Valet optime in Vulneribus, Ulceribus, maxime Hæmorrhoidibus, Matricis Urceribus, Rupturis, &c.

Balsam. Nucistæ. ℥ Nuc. Mosch. contul. ℥ j. Vini Hispan. ℥ β. Butyr. opt. insulf. ℥ ii. Insolentur (Vase opt. clauso) ad Dies 5. Tum coq. leniter ad Vini consumpt. & f. colat. Ufus est tam interne, quam externe. Expellit Fœtum Mortuum, Secundinas &c. Exhibitum in vino ad ℥ β. confert etiam ad dolorem Splenis, Capitis, &c. Inunctum valet ad omnes Dolores Frigidos.

Balsam. Paralyticum. ℥ Tereb. Ven. ℥ iv. Olib. Aloes, Castor. Myrrh. Xvloal. Fl. Hyperic. an. ℥ j. Gum. Elem. Ladan. an. ℥ iii. Styrac. liq. ℥ ii. Balsam. Peruvian. ℥ iv. Calam. Arom. Caryoph. Galang. an. ℥ vj. Cinam. ℥ j. β. Fl. Rorism. Salv. an. ℥ x. omnia rite præp. misc. cum Terebinthina, addendo Spir. Vini ℥ iv. Digere tepide per Dies vj. dein destilla per Retortam capacem: primo lentif. igne Cinerum per hor. 48. ut saltem tepescat Retorta: deinde fortiori aliquantum, tandem fortissimo, excipiat per se, quamdiu effluit instar Aquæ: secunda per se instar olei flaviusculi tenuis substantiæ: tertia est crassa. Vocetur 1. Mater Balsami, 2. Balsam. Paralyticum, 3. Oleum Balsam. Confortat mirabiliter Nervos: Paralyfin, & Contracturam sanat, extrinsecus illitum, & intrinsecus exhibitum.

Balsam. Podagricum, v. Balsamum Anodynum.

Bals. Saturninum. F. ex Salis Saturni ℥ iv. Spir. Tereb. ℥ xii. digestis f. a. Egregii usus in Chirurgia: Convenit Ulceribus inveteratis, nec non Tumoribus. Curat Vulnera; eademque ab Accidenti præservat, præcipue si addatur Camphora: Succurrit etiam Fistulis, Cancro, Morphæis, &c.

Balsam. Sclopetarium. ℥ Ol. Lini, Terebinth. an. ℥ j. Virid. Æris ℥ β. coq. parum f. a. Pro Ulceribus veteribus, & Vulneribus sclopetariis duplici secundum.

Balsam. Spinal. ℥ Axung. Human. ℥ iv. Ax. Anfer. Taxi, an. ℥ iii. Ol. Laurin. ℥ ii. Fol. Salv. Majoran. Ebul. Sambuc. Calaminth. Origan. Lavend. an. M. j. coq. ad Succor. consumpt. f. expref. Adde Balsam. Succin. ℥ j. Butyr. Macis ℥ β. Petrol. Ol. Spicæ, an. ℥ ii. M. f. a. pro Spina dorsi inungenda in Rachitide. Utatur mane, & paulo ante ingressum lecti, supposita lana succida linteo duplici asluta.

* *Balsam. Succini.* ℥ Succin. alb. subt. pulverifat. ℥ ii. Ol. Tereb. ℥ vi. Tamdiu insolentur, donec perfecte solvatur Succinum. Cerebrum, & sensus roborat. Omnibus nervorum affectibus, Convulsionibus, Epilepsiæ, Passioni Hystericæ, &c. auxiliatur, Diureticum est insigne.

Balsam. Soleneticum. ℥ Fol. Rutæ, Hederæ, Chamæmel. Thymi, an. M. j. contul. adde Fel. Bovini, & Ol. ex pedibus bovinis ℥ j. Aquæ Vitæ ℥ j. coq. per horam, f. colat. Mira præstat in Splenis doloribus, omnibusque frigidis doloribus.

Balsam. Sulph. Antimonii. ℥ Sulphuris Antimonii combustillii, Salis Tartari an. ℥ j. Spir. Tereb. ℥ iv. Digere simul f. a. Ad Ulcera fordida, Fistulas, &c. Dos. ad gutt.

* *Balsam. Sulph. Anisatum.* ℥ Fl. Sulphur. p. j. Ol. Anisi p. 4. Digere, donec solvatur Sulphur, ut f. Balsam. rubicundum. In Catarrhis Pectoralibus, Tussi, Asthmate, Phthisi, Pleuritide, Colica, Peste, Epilepsia, Aposthiematibus omnibus, Putrefactionibus Corporis, &c. valde proficuum Dos. ad ℥ j.

* *Balsam. Sulph. Bateantum.* ℥ Fl. Sulphur. ℥ j. Ol. oliivar. opt. ℥ v. coq. l. igne (continuo agitando) ad consist. Balsami. Ad ulcera omnia tum interna, efficacissimum. Dos. ad gutt. 20. & ultra.

Balsam. Sulph. Benzoinatum. F. ex Fl. Sulphur. & Ol. Benz. ut Anisatum Pulmonicum, ac Asthmaticum, insigne est: & ad Catarrhos exsiccandos maxime valet.

Balsam. Sulph. Knæphelii. F. ex Hepat. Sulphur. pulverifat. p. 4. Ol. Lini rec. 3. ad crassitiem coctis, & caute ex Retorta destillatis; miscendo oleum (ab Aqua prius separatam) cum dimid. quantit. colcothar. Vitrioli supra ignem, & post refrigerationem destillando ex Retorta vitrea. Oleum, quod extillat misc. cum quant. dimid. Ol. Anisi, & Digere f. a. ut f. Balsam. Balsamum est Pulmonum præstantissimum consumens, & exsiccans. Catarrhis, Asthmatis, Tussi, Phthisi, Colicæ, &c. subvenit. Promovet Expectorationem, intercipit Defluxiones ad Articulos. Ventositates præcavet, ac discutit. Dos. a gr. 4. ad 12.

* *Balsam. Sulph. Minerale.* ℥ Ol. Lini ℥ x. Sulphur. pulverifat. ℥ ij. coq. leniter, continuo agitando, donec in mellis consist. devenerint. Applicetur locis dolentibus, & debilibus Podagræ super alutam, vel linteum, renovando tertio, vel quarto quoque die.

Calend. Caryoph. hort. an. M.iii. Xyloal. ℥ss. Bacc. Kerm, ℥j. ꝑ. Coccinel. ℥ii. Vini alb. ℥ii. vel q. i. macer. tepide hor. 24. f. express. M. cum Bol. Armen. opt. pulverifat. ℥ viii. ut fiat instar pulmenti, Sole exsiccand. Repet. opus 5. vicibus cum infus. dicta: ultimo f. Troch. f. a. Dos. a ℥j. ad ℥j. in Morbis Malignis.

Butyrum Amygdalinum. ℥ Amygd. dulc. largif. in Aq. frig. macerat. & decorticat. ℥j. contund. opt. in mortar. marmor. irrigando inter contundendum cum Aquæ font. pauxillo. Tum adde Aquæ Font. q. s. ut crassetat instar cremoris, coletur strenue, & l. igni imponatur, sæpe agitando, donec bullire incipiat. Tum adde (coagulandi gratia) Succ. Limon. ℥j. & suspende in panno satis spisso, ut separetur Butyrum, in panno relictum ab omni parte serosa; quod congiatur cum Saccharo, & Aqua Ros. ad gratum gustum. Anodynum est Elegans; lenit, & maturat: ad Tormina Ventris Infantulorum valde commendatur.

Butyrum Cerae. Fit ex Cera citr. in Spir. Vini soluta, & filtrata, ut remaneat, in charta instar Butyri, Edulcoratum, atque ad ℥j. propinatum, eximie valet in Dyfenteria curanda.

Butyrum Succini. v. Bals. Succini,

C

Calx Auri (i. e.) Aurum Fulminans.

Calx Jovis. F. ex Jove liquefacto, & rudicula ferrea agitato, donec plane in Calcem abjerit. Vel fieri potest ex Jove in Aqua forti soluto, præcipitato, & edulcorato f. a. In Utero strangulato specifica. Dos. ad ℥ss.

Calx Lunæ. F. solvendo Lunam in Aqua Fort. & præcipitando per Aquam balsam. Vel f. amalgamando cum an. Mercurii, adjecta Sal. Communis quarta parte. Vel cementando per Tartarum Vitriolatum, per Sal. Cem., per Sulphur, &c. Vel reverberando per Dies 8. cum Nitro, Sulphure, Sale Ar. non. &c. f. a. Hysterica, Epileptica, Apoplectica, &c. habetur, Dos. ad ℥ss.

Calx Saturni. (e. i.) Plumbum usum.

* *Cardiacum Cæleste*. ℥ Sacch. albi. ℥ xvi. Aquæ Borrag. ℥ iv. coq. pene ad consist. dein bullientibus injice Fl. Borrag. recentis. a nigris puncturis liberat. ℥ vi. coquendo perge, usque Flores torrefcant. ab igne remotis admisc. Fol. Auri Num. xvi. Ambr. gris. gr. 24. Cardiacum est Elegantissimum; Spir. Vitales, ac Animales recreans, omnibus Affectibus ex atra bile ortis eximie conducit. In Melancholia Hypochondriaca nulli secundum.

Cardiacum Magnum. v. Flos Cordialium.

* *Caryophylli Odorati*. ℥ Styrac. Calam. Ladan. an. ℥ ii. Benz. ℥ j. Caryophyl. aromat. ℥ β. αὐδρακίων ℥ iii. f. Pulvis subt. adde Aquæ gummosæ q. s. ut f. Massa, ex qua fiant Caryophylli s. a. Ad cubiculum Ægrotorum fumigandum.

** *Cashevu, seu Cathecu*. ℥ Terræ Japonic. pulverisat. ℥ iv. Sacch. cand. alb. ℥ β. Alum. glacialis, gr. j. Ambræ gris. gr. iv. Mucilag. Gum. Trajac. in Aqua Ros. extract. q. s. ut f. Pasta; ex qua formentur Pilulæ oblongæ, minutæ, instar Muscerdæ. Ad exsicandos Catharos, & Caput roborandum insigniter conducit, in ore sæpe retentum.

* *Cataplasmata Apoplectica*. ℥ Rad. Bryon. rec. ℥ iii. Sem. Sinap. Sapon. nig. an. ℥ j. Cantharid. ℥ vi. contus. opt. adde Acet. opt. q. s. f. Catapl. pro Capite raso.

Catapl. Cephalicum. ℥ Pulveris Caryoph. Nuc. M. an. ℥ ii. Piper. Indic. ℥ β. Diasinap. ℥ vi. Ferment. acris ℥ iii. Spir. Lavend. comp. ℥ j. β. vel q. s. ut f. Catapl. pro Capite raso.

* *Catapl. Cynanchicum*. ℥ Pulver. albi Canis ℥ j. Pulp. Conf. Ros. r. ℥ ii. Syr. de Mecon. q. s. m. f. Catapl. Sub mento adhibendum ab aure ad aurem, post Phlebot.

Catapl. ad Paronychiam. ℥ Vitell. ovi unius rec. adde Resin. com. tenuissime pulverisat. q. s. Bals. Peruv. gr. vi. vel viii. optime misc. donec reducantur ad formam Cataplasmat. applica loco affecto, Egregium est Medicamentum.

* *Catapl. Pestilentielle*. ℥ Stercor. Columb. pulverisat. ℥ iv. Croc. ℥ β. Mithridat. Theriac. Lond. Sem. Sinap. an. ℥ j. Tereb. q. s. ut f. Catapl. Pro Bubonibus rumpendis.

Post ruptos Bubones Empl. adhibe ex Empl. de Mucilag. Diach. cum Gum. & Stictic. an. ℥j. β. Galb. ℥β.

* *Catapl. Podagricum*. ℥ Sapon. Nigr. ℥iv. Vitell. Ovor. Num. 2. Croc. ℥j. Ol. Spicæ ℥j. m. f. Catapl. f. a.

* *Catapl. Soleare*. ℥ Fol. Rutæ rec. ℥ii. Rad. Bryon. rec. ℥iv. Ferment. acerr. Salis nigr. Sapon. an. ℥j. β. Mustardæ ℥ii. contus. adde Acet. q. f. Pro plantis pedum, in Febribus.

Catharticum Cæsareum. ℥ Pulp. ZZ. condit. ℥ii. Resin. Scammon. ℥j. Confect. Alkerm. ℥β. Ros. r. pulverisat. Cremor. Tartari, an. ℥ii. Ol. Cinnam. gr. xx. Spir. Vitrioli gr. xvj. Syr. de ZZ. condit. q. f. f. Electuar. In omnibus Affectibus Frigidis utile est, & jucundum Catharticum. Corpus sine molestia purgat, Animum recreat, Appetitum excitat, Fœtorem Oris, & Nasi emendat. Sanguinem reſtificat, Flatus dissipat, & Cruciatibus Colicis mire confert. Dos. a ℥j. ad ℥ii.

Candela Amygdalina. ℥ Cerevis. opt. lupulat ℥ii. Aquæ Font. ℥j. Cinnam. acute ℥j. coq. ad consumpt. tertix partis, f. colat. cui adde Amygd. d. largif. mundat. sed non decort. contus. Num. 60. coq. parum, & cola per cribrum exprimendo, adde Sacch. albis. duri ℥ii. f. Candela. Pro Puerperis Diarrhœa laborantibus.

* *Candela Nenufarina*. ℥ Rad. Nymph. ℥j. Ichthyocol. C. C. ras. Ebor. Sant. alb. an. ℥ii. Rad. Bistort. ℥β. Dactyl. Mum. 4. Orizæ coch. 2. coq. in Cerev. illupul. ℥β. Aqu. font. ℥j. ad consumpt. tertix partis. f. colat. adde Vitellum cum Album. ovi unius, & Sacch. q. f. Pro duabus dosibus. In Abortu præcavendo, dorsi infirmitatibus, Gonorrhœa, Profluvio albo, &c. Eximii est usus. Detur bis in die.

Cauterium Lunare. Solve Lunæ p. j. in Aquæ Fort. p. iii. & evapora ad siccitatem: auge postea ignem ad calorem fulorium, donec cessent fumi; & statim materiam funde in vascula ænea, aut ferrea, magnitud. convenientis. Causticum est perpetuum, si ab aere servetur. Tollit verrucas tangendo eas.

* *Ceratum album*, ℥ Ceræ albis. ℥iv. Ol. Amygd. amar. ℥v. Sperm. ceti purif. ℥j. Ceruss. in Aqua Ros. lot. ℥j. β. Camph. ℥β. M. f. a. Lenit, resolvit, Anodynum est. Cicatricibus, Exanthematum illitum, eas replèt, Cosmeticum etiam est Elegans.

Cerevisia Butleri. ℥ Beton. Salv. Agrimon. Cochl. hort. Absinth. Rom. an. M. iii. Rad. Enul. Raphan. Rustic. an. ℥ iv. M. f. Sacculus in Cerevis. non lupulat. cong. iv. suspendendus, cum lapide in fundo saculi. Cephalica, Stomachica, Hepatica, Splenetica, Pulmonica. Diuretica, &c. Sanguinem rectificat, fixos, ac crudos Humores reddit volatiles. Tartarum Pulmonum, Renumque attenuat, ac educit, Cachexiæ, Hydropi, Scorbuto, Melanch. Hypochondriacæ, Scabiei, &c. subvenit. Sit pro potu communi, aut saltem ter in die bibatur.

* *Cerevisia Catapsores.* ℥ Fol. Sennæ, ℥ vi. Mechoac. ℥ iii. Glyc. ℥ j. β. Sem. Carui ℥ β. Rad. Oxylapath. ℥ j. β. Polypod. Rubiæ tinctor. an. ℥ β. Fol. Scabios. Agrimon. an. M. iii. Antimon. crud. crass. pul. ℥ j. M. f. Sacculus pro cong. 5, vel 6. Cerevis. Sanguinem purgat. Optime valet in Pruritu, Scabie, aliisque cutis scæditatibus curandis. Detur ℥ j. (plus, minus) bis in die, per dies aliquot.

* *Cerevisia Embryonum.* ℥ Raf. lignei Cortonei ℥ j. Sant. alb. Ebor. an. ℥ iv. Musci Arbor. ℥ ii. Rad. Tormentil. ℥ j. β. Bistort. ℥ j. Nuc. M. Sem. Coriand. an. ℥ vi. Uvar. passar. ℥ j. β. M. & suspende in Sacculo in Cerevis. rec. cong. vi. pro potu ordinario. Abortum præcævet, infirmum Fœtum roborat. Uteri ligamenta firmat.

* *Cerevisia Hydropica.* ℥ Fol. Prassii. Ling. Cerevin. Hepatic. Absinth. vulg. Acetos. an. M. j. plenum. Incide, & postea in farina hordeacea obvolvantur: dein coq. in clibano. Tum pastæ cum herbis in frustula fractæ, adde Salis absinthii ℥ ii. suspend. in Sacculo in Cerevis. rec. cong. iv. pro potu communi. Multos curavit Hydropicos.

* *Cerevisia Jovialis.* ℥ Limat. Jovis ℥ j. Sant. alb. raf. Ebor. an. ℥ iii. Uv. pass. ℥ j. Fol. Abs. Rom. Ling. Cerevin. Veron. Agrim. an. M. ii. Cort. Aurant. ℥ ii. M. f. Sacculus, pro cong. iv. Cerevis. rec. pro potu ordinari. Uteri morbis peculiariter curandis inservit. Hepatica etiam est, & splenetica.

Cerevisia Oxydorica. ℥ Fol. Rutæ, Salv. Verben. Euphrag. an. M. j. Millepedes vivos N. 400. Sem. Fœnic. d. ℥ j. Uv. pass. exacinat. ℥ β. Indantur Sacculo pro cong. iv. Cerevis. rec. pro potu ordinario, ad Visus hebetudinem. Tern.

* *Cerevisia Scorbutica.* ℥ Fol. Cochl. Marin. parum siccat. ℥ j. Salsapar. ℥ iv. Sassafr. ℥ j. Nasturt. Aquat. Beccabung.

bung. an. M. iii. Salv. rubr. M. ii. Caryoph. ℥ iii. Nuc. M. ℥ vi. contund. & impone cong. v. Cerevis. rec. cum frustulis Martis ℥ vi. in fundo Sacculi. Pro potu communi.

* *Cerevisia Scrophularia*. ℥ Sarsapar. ℥ vi. Lign. Sanct. ℥ viii. Cort. Arbor. Jugland. Rad. Scrophul. Sassafr. an. ℥ ii. Herb. Roberti M. iii. Uv. pass. exacin. Milleped. vivent. an. ℥ j. M. f. Sacculus pro congr. iv. Cerevis. rec. Usus præcipuus in Strumis Scrophulosis. Ficis, & Mariscis Ani Cancrosis, ac similibus serpentibus Ulceribus, Maligna Scabie, &c. bibendo hanc cerevisiam pro potu communi, & purgando semel in septimana, cum appropriatis.

* *Cerevisia Vernalis*. ℥ Fol. Senæ ℥ v. Rad. Polypod. qu. ℥ vi. Rhab. Monach. Oxylapath. an. ℥ x. Uv. Corinth. ℥ j. Glyc. Sem. Fœnic. d. an. ℥ j. β. Raf. Sassafr. ℥ ii. Fol. Salv. Rub. Agrimon. Nasturt. aquat. Cochl. marin. an. M. ii. M. f. Sacculus pro Cerevis. cong. v. Eisdem vires obtinet, quas Cerevisia Cataploras.

* *Cerussa Antimonii*. Fit ex Regulo vice Antimonii crud. comburendo, &c. f. a. v. Vires Antimon. Diaphoret.

Cerussa Martis. F. ex Regulo Martis, omnino, ut Cerussa Antimonii. Paratur etiam cum nonuplo Nitro. Diaphoreticum est, instar Ceruss. Antim.

Calchantum Rubefactum. F. calcinando Vitriolum ad rubed. maxime adstringit, & desiccatur. Valet in dysenteriiis, Hæmorrhagiis, &c. In evulsionem dentis (si fluxus sanguinis accidit) utiliter applicari potest, cum aceto, & linteo.

* *Chalybs sine Acido*. Paratur humectando Martem decies Sale absinthii in Aqua cichor. soluto, & siccando in aere sicco, ac tepido. Postea f. pulvis subt. Potenter aperiet Obstructiones. Dos. ℥ j. ad ℥ β.

* *Chalybs Tartarizatus*. ℥ Chalyb. Limat. mund. Tartari alb. pulverisat. an. ℥ vi. Aquæ fumar. q. s. f. Massa instar Electuar. coq. in vase fictili in clibano (calore lento) ad siccit. pulvis subt. cui adde Aquæ fumar. q. s. & coq. iterum ad siccit. Repet. opus ter, dein f. pulvis subt. f. a. Ex hoc fit Mars potabilis.

* *Cicera Tartari*. ℥ Tereb. Chiens. opt. ℥ ii. Acidi Tartari ℥ j. Spec. Diaireos simp. Nitri præp. an. ℥ ii. M. f. Massa Pilularis. Ad Podagræ præcautionem detur ℥ β. bis in die, per menses aliquot. v. Mynsicht.

Cinnabaris Antimonii. Fit sublimando Caput mortuum, post distillationem Butyri Antimonii relictum, & rectifican-

cando f. a. Sudores movet copiosos Valet in Podagra, Lue Venerea, Epilepsia, Paralyphi, &c. Dos. ℥β. ad ℥j.

* *Clyffus Portulaca.* ℥ Succ. Portulac. depurat. ℥ viii. Sacch. alb. ℥i. clarifica, & coq. ad mellis consistentiam. Eodem modo fieri potest Clyffus Argentinæ, Beton, Farfaræ, Heder. ter. Prunell. Agrimonix, &c.

Clyffus Vitrioli. Vitrioli Marriialis viridis, terna solutio, & crystallifatione purificati, & ad flaved. calcinati, q. v. Solve in Acet. destill., filtra, & crystallifa, repetendo opus ad tertiam vicem. Calcina iterum ad flaved. & destilla ex Retorta cum cohobatione ad siccit. Tum destilla igne aperto, donec Spiritus omnes extillentur, ex Capite Mortuo in aere exposito eliciatur Sal, quod crebro solvendo, filtrando, & crystallifando, depuretur. ℥ Salis hujus p. j. Spis, prædict. part. 4. extrahe Tincturam, digere per mensem. Deinde filtra ad usum. Noxios Humores expellit per Insensibilem Transpirationem, Venerem stimulat, Uterum roborat, ejus motus inordinatos sistit, & in utroque sexu vim seminis ad generationem operatur. Dos. gr. 2. ad 4.

Colcothar Vitrioli. Nihil aliud est, quam Vitriolum ad rubedinem calcinatum, Vel, Caput mortuum, post distillationem Ol. Vitrioli relictum, v. Chalcant. rubefactum.

* *Cons. Aurantiorum.* ℥ Elaved. cortic. Aurant. recentis. minutis, incis. ℥β. contund. opt. cum Sacch. alb. ℥j. in mortar. marmor. ut f. Cons. f. ad Usus in Colica, Torminibus Ventris, &c.

* *Cons. Hepatica Corallitana.* ℥ Fruct. Cynosbati matur. a sem. & capillamentis exacte liberat. q. v. custodiantur simul in loco clauso per dies v. deinde adjecta v. Rubelli q. f. coq. ad mollitiem, & per setac. trajic. Pulpæ adde Sacch. opt. an. & ad unamquamque liberam Aquæ Ros. rub. ℥j. β. coq. in Basin. Mariæ ad Mixæ consist. Confert ad Urinam cruentam, Calculum, &c. Diuretica habetur. Potenter Hepar refrigerat, & Scorbutica est.

Cons. Nicotianæ. ℥ Fol. Nicot. rec. ℥ ii. Styrac. cal. ℥ ii. Cinnam. ℥ j. Sacch. ℥ vi. Mann. opt. ℥ j. β. contund. & insolentur Dies 48. Mira præstat in Asthmate, & Catarrho Suffocativo. Dos. ℥β. quarta quaque hora.

Corpus sine anima. ℥ Rad. Irid. Florent. ℥ j. β. Mosch. hr. iii. Sacch. ℥ vi. M. f. pulv. Usus in Tartaro Pulmonum, Tussi, Asthmate, &c. Oris Fœtorem tollit.

Corvus Epilepticus. ℥ Corvum majorem deplumatum; & evisceratum, abjectis pedibus, & rostro, immitte in Ventrem Cor, Jecur, Pulmones, Vesicam fellis, cum Galang. & Sem. Anis. an. ℥ iv. coq. in vase terreo novo bene occluso, & lutaro cum pane domestico in clibano. Post refrigerationem, a lateribus separetur, & secunda, vel tertia vice fiat, cavendo tamen, ne aduratur: dein ℥ pulver. ℥ a. Dos. ℥ j. quotidie in Morbo Comitiali. Insigne Remedium.

* *Cremor Hordei.* ℥ Hord. perlat. mundat. ℥ iv. coq. (prima Aqua abjecta) in Aquæ Font. q. s. ad molliem. Contunde opt. Hord. cum Amyg. d. de cort. N. 20. addendo Aquæ Hord. ℥ ii. ℥. s. express. fort. ℥ a. adde Sacch. opt. ℥ ii. Aquæ Roi Dam. ℥ j. ℥. ut ℥ cremor. Diureticum est, & Nutritivum; Sitim, in Febribus extinguit.

Crocus Jovis. F. amalgama ex Jovis ℥ ℥. & Mercurii ℥ j. ℥. a quo (evaporato Mercurio) relinquitur crocus Jovis. Sudorificum est magnum. Dos. gr. iv. ad x. In Lue Venerea, Podagra, Peste, Utero strangulato, &c. mire valet. Usus externus ad Ulcera inveterata, Cancros, fistulas, &c.

Crocus Veneris. Fit reverberando Vitriolum Veneris ℥ a. Diureticus est, Colicus, Uterinus, Febrifugus. Dos. ℥ ℥.

CrySTALLUM LUNE. V. Vitriol. Luna.

* *CrySTALLUM Minerale.* Solve Sal. Prunellæ in Aqua, filtra, & crystallisa ℥ a. Si addas Sacchari an. ante crystallandum, vocatur Sacchararum. Putredini resistit, sitim, ac æstum in Febribus compescit, Tartaream saburram incidit, Coagulatum Sanguinem resolvit, Dolores mitigat, &c.

D

* *DecoCTUM Album.* ℥ C. C. calcinat. pulverisat. ℥ ii. Aquæ Font. ℥ 4. coq. ad dimid. ℥. colat. cito, per linteum rarum cum levi expressione. Liquori lactescenti adde Syr. de Succo Aurant. ℥ iii. vel q. s. m. ad sitim extinguendam in Febribus, &c. Usus est egregii.

* *DecoCT. Amarum.* ℥ Summit. Centuar. min. Fl. Chamæm. Fol. Agrimon. an. M. ℥. Sem. Carduiben. Citri, an. ℥ j. ℥. Fl. Calend. P. ii. Rad. Gentian. ℥ ii. Sennæ, ℥ vi. Rhab. ℥ j. V. alb. Aquæ Font. an. ℥ j. coq. ad dimid. ℥. colat. pro 3. vel 4. dosibus.

* *Decoſt. Ambroſianum*. ℥ Sem. Millii panici contuſ. ꝑ viii. Aquæ Font. ℥ vi. coq. ad tertiæ Part. conſumpt. addendo ſub ſinem Vini alb. ꝑ xii. poſt refrigerationem, f. colat. trajciendo sæpe per Manich. Hipp. ad limpiditinem. Dicitur & Syr. Ambroſianus. Detur inter ſudandum sæpe ℥ ſ. pro vice tepide. Diaphoreticum eſt nobile: utatur in Hydrope, Arthritide vaga, Podagra, Febre maligna, &c.

Decoſt. Analepticum. ℥ Cancros fluviat. contuſ. N. vii. in Vin. alb. & Aq. f. an. ꝑ xii. ad med. colat. adde Sacch. eand. q. f. Dentur Coch. ſ. sæpius in die, in Febribus Hæticis.

Decoſt. Antimoniale. ℥ Lign. Lentifcin. Viſc. quercin. an. ꝑ vi. Fol. Beton. M. j. Raf. Saffafr. ꝑ j. Antimon. crud. craſſ. pulveriſat. in Petia Ligat. ꝑ ii. coq. in Aquæ Font. e. f. ad ℥ ii. f. colat. Doſ. ꝑ vi. mane calide ad Sanguinem mundificandum, &c. Ad Catarrhos, Scabiem, omneſque Impuritates conſert. Liberat Corpus ab omnibus Humoribus noxiis.

Decoſt. Antiphthiſicum. ℥ Cancros fluviat. Num. xii. Rad. Enul. ꝑ ii. Ireos Florent. Conſolid. major. an. ꝑ j. Glyc. ꝑ ſ. Fol. Alchimil. Heder. ter. Millefol. Plantag. min. Veronic. Pulmonar. macul. Semperviv. maj. an. M. ii. Conſ. Roſ. r. ꝑ vi. coq. in Aq. Font. q. f. ad ℥ vi. colat. clarif. cum Album. Ovor. adde Sp. Sulphuris q. f.

* *Decoſt. Aſtacorum*. ℥ Aſtac. fluviat. N. 20. Rad. Ariſtoſtoch. rot. ꝑ ſ. Symphyt. maj. ꝑ j. Fol. Sanicul. Alchimil. Bugl. Agrim. Heder. ter. Beton. an. M. j. coq. in Aquæ Font. ℥ vi. V. alb. ℥ ii. ad conſumpt. tertiæ part. adde Syr. Limon. & Spir. Sulphuris q. f. m. Pro Vulneribus Pector. &c. Doſ. ꝑ vj. bis in die 4. horis ante paſtum: & plaguliſi ſto intinctis, tege bis in die. Mirum in deploratis.

* *Decoſtum Digitalis*. ℥ Fol. rec. Digitalis ꝑ iv. vel M. ii. Uv. Corinth. mundat. ꝑ ii. contuſ. adde Cereviſ. non lupulat. ℥ ii. coq. ad dimid. f. expreſſ. fortis. Pro Vomitorio in Epilepſia, &c.

Decoſt. Diureticum Augenii. ℥ Rad. Apii, Petroſol. an. M. j. Rubiæ tinctor. ꝑ ſ. Spicæ, Adianth. Cuscut. Agrim. Cicer. rub. an. M. ſ. Rad. Afari ꝑ Calam. Arom. ꝑ ſ. Sem. Anif. Apii, Petroſelin. Fœnugræc. Dauçi, Carui, an. ꝑ ii. Melon. Cucumet. an. ꝑ iii. coq. in Aquæ font. ℥ vj. ad conſumpt. ℥ ii. f. colat. adde ſacch. iſ. f. Datur in Urinæ difficultate: Doſ. ꝑ vi pro vice.

Decoñ. Dysentericum. ʒ Trium Panum corticem inferiorum: coq. in Aqu. font. ℥ vj. ad ℥ j. in qua infunde per duas horas Caryoph. contul. ʒ ii. colat adde Vin. claret ℥ j. Sacch. albif. q. f.

* *Decoñum Iſlericum.* ʒ Sterc. Anſer. raf. Ebor. an. ʒ j. Celidon. cum tot. Ling. Cervin. Fl. Hyneric. an. M. ii. Croc. ʒ β. Vini alb. Aqu. font. an. ℥ ii. coq. ad dimid. f. colat. adde Sacch. alb. q. f. & clarifica cum Album. Ovor. Doſ. ʒ v. bis in die, præmiſſis præmittendis.

* *Decoñ. Limacum.* ʒ Limac. hort. e teſtis ſuis exempt. mundat. N. xii. Lact. rec. Vaccæ rubræ ℥ ii. coq. ad dimid. colat. adde Aquæ Roſ. j. Sacch. cand. ʒ v. m. f. Hauſtus, omni mane ſumendus per totum menſem Maji.

* *Decoñ. ad Morſum Carnis rabidi.* ʒ Fol. Rutæ ʒ v. Rad. allii, Theriac. Lond. an. ʒ iv. Limat. Jovis ʒ iv. Cereviſ. illupulat. veter. ℥ iv. coq. ad conſumpt. dimid. & macera. Sumat Æger morſus de colaturæ coch. ʒ vi. his in die per Dies ix. contin. & applic. Magma loco affecto.

* *Decoñ. Pacificum.* ʒ Salis Tartari cum Nitro fact. ʒ viii. Fl. Pap. Rhæd. rec. Bacc. Junip. Rad. Helleb. nig. an. ʒ viii. Aquæ bened. ſimp. ℥ viii. coq. l. igne (vafe opt. clauſo) per hor. 24. poſt refrigerationem f. colat. per manic. Hipp. Dentur coch. ʒ. hora Somni, & coch. ʒ. mane quotidie, cum Vin. alb. Saccharato.

* *Decoñio Polychreſta.* ʒ Rad. Polypod. qu. ʒ iii. Cichor. ʒ ii. Rhab. Monach. ʒ vi. Fol. Sennæ ʒ ii. Sem. fœnic. d. Glyc. an. ʒ j. Uv. paſſ. exacin. ʒ iv. coq. & infund. f. a. in Aqua Font. per hor. 4. colat. ℥ ii. β. adde Succ. Cochelar. marin. depurat. ʒ viii. Sacch. alb. Mann. an. ʒ iii. clarif. cum Album. Ovor. Doſ. ʒ iv. ad 8. ſing. auroris, ad Sangumem purgandum, &c.

Decoñ. Præſervatorium. ʒ Vini Malvat. ℥ iii. Rutæ M. j. ZZ. Macropiper. inciſ. an. ʒ ii. Nuc. M. ʒ j. coq. ad conſumpt. tertie part. f. colat. adde Theriac. Androm. ʒ j. Aquæ Angelic. fort. ʒ iv. m. Doſ. coch. i. ad præſerv. a Peſte, & coch. ʒ. pro vice in eſtra.

Decoñ. ad Rachitidem. ʒ Rad. Polipod. qu. Apii, Fœnic. an. ʒ j. Glyc. Anif. an. ʒ β. Fol. Ling. Cerv. Capil. Ven. Cuſcut. Beton. Chelidon. Tamarifc. an. M. j. Uvar. Corinthiac. cærul. ʒ iv. coq. in Aquæ Hort. ℥ iv. ad dimid. f. colat. Dentur coch. 2. ʒ. vel 4. pro vice, bis, vel ter in die: interim purgando ſemel in ſeptimana cum Syr. de Cichor. cum Rhab.

Decoñ. Rubie Tinctorum. ℥ Rad. Rubiæ [inctor. ℥ ii. Anif. Glyc. an. ℥ β. coq. in Aq. Font. ℥ iv. ad dimid. f. colat. Dos. ℥ iv. bis in die per Dies 20. In Faciei Rubore, Pustulis, &c. curandis præstantiss. Remedium.

Decoñ. Rubicundum. ℥ C. C. calcinat. ℥ j. Coccinell. integr. ℥ β. coq. in Aq. Font. q. s. ad ℥ j. β. colat. adde Aq. Cinnam. hord. ℥ j. β. Sacch. albis q. s. Detur Hautus frequenter in Variolis, Morbillis &c.

Decoñ. Reguli. Fit coquendo Regul. vel Procul. Antimonii ℥ j. β. (plus minus) in V. alb. ℥ j. β. ad consumpt. tertiæ partis. Pro vomitorio.

* *Decoñ. Rhabarbari.* ℥ Rhab. ℥ ii. Uv. Corinth. contus. ℥ iv. Rad. Acetos. ℥ iii. Sem. Fœnic. d. ℥ j. coq. in Aqu. font. ℥ vi. ad ℥ iii. colat. adde Sacch. alb. ℥ j. clarif. s. a. dos. ℥ iv. ter in die, in Rheumatismo, &c.

* *Decoñ. Scorbuticum.* ℥ Conos Abietis Num. v. incide unumquemque in part. 4. adde Fol. Triticum virescent. ℥ ii. Liquor. posset cum Vino albo fact. ℥ iii. eoq. ad ℥ ii. colat. frigidæ adde Spirit. Cochlear. ℥ β. Syr. de Aulant. de Pomis alter. an. ℥ j. β. m. pos. ℥ iv. bis vel ter in die.

* *Decoñ. ad Sitim.* ℥ Fol. Acetos. M. ii. coq. in Aq. font. q. s. ad ℥ β. colat. adde Succum 12. Limonum, V. Rhen. ℥ ii. Sacch. alb. ℥ iv. vel q. s. ut f. gratissimum. Bibatur ad libitum. Empiricus quidam; hujus gratia, mire celebris evasit.

Decoñ. ad Strumas. Geran. Robertiani Beccabung. an. M. iii. Urticæ mort. M. vj. Glyc. Anif. ℥ j. Uv. pass. ℥ iv. Senæ ℥ iii. Cartham. ℥ ii. Agarisc. ℥ vi. Aq. Font. ℥ viii. infund. & coq. ad ℥ iv. Dos. ℥ iii. vel 4. ter in die, & præterea bibat (omissis Purgantibus) pro Potu com. interim adhibendo Locis Affectis Unguent. Digitalis.

Decoñ. Traumaticum. ℥ Summit. Hyperic. Veronic. utriusque, Vincæ pervinæ, Agrimon. an. M. ii. Rad. Chinæ. Symphyt. Santal. alb. Lien. Nephritic. an. ℥ j. Dactyl. incif. N. xxx. Glyc. ℥ j. β. Infund. per hor. xij. in Aq. Calcis q. s. colat. ℥ iv. adde Syr. de pilosell. e Succo Elatin. an. ℥ ii. fervetur loco frigido, dos. ℥. iv. Horis Medicis.

* *Decoñ. ad Tussim.* ℥ Fol. Cynogloss. M. 4. Hyssop. Cap. Ven. Tussilag. an. M. j. Anif. Glyc. an. ℥ vj. coq. in Aq. Hord. ℥ vi. ad ℥ iv. colat. adde Sacch. Cand. q. l. dos. ℥ iv. ter, vel quater in die.

* *Decoll. Ulmi.* ℥ Cort. interior. Ulmī rec. ℥ iv. coq. in Aquæ font. ℥ iii. ad dim. colaturæ rubicundæ (instar V. Rubelli) adde Syr. de Rubo Idæo , & de Moris an. ℥ j. β. M. f. Gargarif. Elegantifs. Optime valet in Linguæ Alperitatē, Aphthis, Omnibus Oris Calidis Affectibus , & Ulceribus cujuscumque Generis . Pro potu communi cum pauco Vin. alb. liberavit ab Elephantiafi , & Lepra Græcorum . Graveolentissimos movet Sudores .

* *Dentifricium Dominarum .* ℥ Crystall. præp. ℥ j. β. pulveris Laterum , Lap. Punic. an. ℥ β. Off. Sepiæ , Corall. utriusque an. ℥ ii. Margarit. Caryoph. an. ℥ j. Mosc. g. 4. M. f. pulvis subt. cui adde Mell. Ros. q. s. ut f. Pasta mollis. Aliter .

℥ Pulveris Laterum ℥ j. Sp. Sulphuris q. s. ut fiat Pasta. Soli exsiccata, adde pulveris Tartari ℥ vj. Panis cremat. ℥ β. M. Pro dentibus fricandis , colluendo Os cum Vino .

* *Dentifricium Infantium .* ℥ Butyr. rec. ℥ j. Mell. de spum ℥ vj. Corall. rub. præp. ℥ β. f. mixtura s. a. Qua fricentur Gingivæ bis , vel ter in die , ad Dentitionem facilitandam .

* *Dentifricium Scorbuticum .* F. Salis Cochlear. Macis , an. ℥ j. Salv. ℥ iv. Aluminis ust. ℥ ii. Sal. decrep. ℥ ii. f. pulvis subt. cui adde Mell. Ros. q. s. f. Mixtura : Pro dentibus fricandis , ante usum Lotionis seq.

* *Dentilavium Scorbuticum .* ℥ Rad. Bistort. Sem. Cochlear. an. ℥ ii. Alumin. ℥ j. Mastich. ℥ iii. coq. in Aqua font q. s. ad ℥ j. colat. adde Mell. Ros. ℥ ii. M. f. Lotio .

* *Diachylon Odoratum .* ℥ Emp. Diachyl. simp. ℥ iii. pulveris Rad. Irid. Florent. ℥ iii. Ol. stil. Rhod. ℥ β. Mosch. gr. iii. m. f. a .

Diacreta . ℥ Cretæ albis. Aqua Viol. quater lotæ , ℥ j. Glyc. Sem. Cydon. Ocul. Cancr. an. ℥ β. Nuc. M. Lap. Carpion. an. ℥ ii. Margarit. Coral. v. an. ℥ β. Croci, Macis, parum torref. an. ℥ β. M. f. pulvis subtilis. In Ardore Stomachi mire valet . Dolorem sistit , & Causam hujus Mali tollit. Dos. ℥ j .

* *Diapalma Odora .* ℥ Emp. Diapalm. (cum Ung. Oleoque Rosato, loco Axungiæ , & Ol. Olivar. fact.) Liquat. ℥ iii. Ol. stil. Rhodii ℥ ii. m. f. a .

Diatartarum , ℥ Ref. Scammon. Tartari Vitriolat. an. ℥ j .

℥ j. Turpet. Hermodact. an. ℥ ℞. Ol. Cinnam. & Caryoph. an. gr. xii. M. f. pulv. Dos. ℥ j. ad ℥ iv.

* *Diatessaron Potabile*. ℥ Spir. Vini Gallici ℥ iv. Succ. Limon. ℥ ii. Syr. Viol. ℥ v. Aquæ font. ℥ xii. m. f. Julap. gratum, ante Paroxysmos febriles bibendum.

* *Diatrachia*. ℥ Arter. asper. Ovium mundat. & inclibano siccatur. ℥ iv. Arter. asper. Capon. similiter præp. ℥ iii. Raf. Ebor. Priap. Tauri, Cervi, & Hippopotami an. ℥ ii. Dent. Hippopot. ℥ j. ℞. M. f. pulvis subtr. adde Rhodosacch. ℥ viii. M. D. ℥ j. ter in die, cum Syr. de Symphyto. Ad Urinæ Incontinentiam maxime valet.

E

* *Eleosaccharum Cardiacum*. ℥ Ol. chem. Nuc. M. ℥ iii. Ol. Cinnam. Sacch. opt. ℥ xviii. M. fiat. Pulv. f. a. Ad edulcoranda Julapia, &c.

* *Eleosacch. Carminativum*. F. ex Ol. chæm. Chamæm. gr. xxiv. Sacch. albis. ℥ xii. m.

* *Eleosacch. Fœniculi*. F. ex Ol. stil. Sem. Fœnic. d. gr. 40. Sacch. albis. ℥ xii. m.

* *Eleosacch. Nucistæ*. F. ex Ol. st. Nuc. M. ℥ j. Sacch. albis. ℥ xii. M. Detur ℥ j. sæpe urgente Ventris Inflatione.

* *Eleosacch. Sassafras*. F. ex Ol. st. Sassafr. ℥ ii. Sacch. Albis. ℥ vi. m.

* *Electuarium Album*. ℥ Ceruf. Antimonii ℥ iv. Sacch. albis. ℥ xii. M. f. Pulv. cui adde Syr. de Radic. Eryngii ℥ iv. vel q. s. ut f. Elect. albisimum. Dos. ℥ ii. vel iii. bis in die, augendo quantitatem quotidie gradatim ad ℥ vi. pro vice Sanguinem purificat. Datur in Cachexia, Hydrope, Ictero, Scorbuto, Lue Venerea &c.

* *Elect. Asthmaticum*. ℥ Flor. Sulphur. ℥ iii. Cinnam. ℥ j. ZZ. ℥ iv. Croc. ℥ ii. Mosch. gr. vj. Mell. despumat. ℥ vi. vel q. s. M. f. Elect. Dos. ℥ iii. bis in die.

* *Elect. Caryophyllatum*. ℥ Conf. Caryoph. hort. ℥ iv. Conf. Ros. r. ℥ vi. Syr. de Cort. Citri ℥ ii. Contus. opt. trajic. per setac. & adde Arom. Rosat ℥ iii. Caryoph. Indic. incis. ℥ iii. Abr. gris. ℥ ℞. M. f. Elect. Usus est egregii in Anorexia, Ventriculi Dolore, & Dos. ℥ j. ad ii. &c.

* *Elect. Castitatis*. ℥ Sem. Vitic. Hyoscyam. an. ℥ j. Camph. ℥ ii. Clys. ℥ iv. M. f. pulvis adde Conf. Fl. Nymph. ℥ iii. Syr. de Nymph. q. s. f. Elect. Dos. ℥ ii. vel iii. bis in die,

superbibendo Serum Chalybeat. & inungendo interim Res.
nes, ac Testes Oleo Sem. Hyosc. express.

Elect. Chalybeatum. ℥ Martis præp. ℥ j. Martis limat.
mundat. ℥ ℞. Pulp. passular. minor. ℥ xii. Ol. Cinnam. vel
Caryoph. gr. 40. M. f. a. Datur utiliter in Chlorosi, Hy-
dropse, &c.

* *Elect. Diarrhodie.* ℥ Spec. Diarrhod. Abbat. ℥ iv. Mi-
væ Berber. ℥ iii. Sacchar. albi in aqua Fragor. Solut ℥ iii.
M. f. Elect. Dos. ℥ iii. bis in die, superbibendo Haustum
seri de Sedo.

Elect. Dulcis Sabaudie. ℥ Sarsaparil. ℥ iii. Sem. Ebuli
℥ vi. Sem. Hyperic. Fol. Chamædr. Chamæpit. an. ℥ iii. Rad.
Angelic. ℥ iii. Aristol. rot. ℥ vi. Cinnam. ℥ ii. ℞. Caryoph.
℥ iv. Croci ℥ ii. M. f. pulvis subt. & cum Mell. despumat.
triplo f. Elect. Dos. ℥ iii. per Annum totum, quotidie. Ad
Arthritidem curandam optimum remedium.

* *Elect. Epilepticum.* ℥ Sterc. albis. Pavon. sicc. Rad.
Pæon. Mar. an. ℥ ii. Rad. Valerian. ℥ j. Sem. Pæon. ex-
cort. ℥ iii. Carni ℥ ℞. M. f. Pulv. cui adde Mel. Anthosaf.
q. f. M. Dos. ℥ ii. &c.

* *Elect. Juniperinum.* ℥ Bacc. Junip. succulent. contus. ℥
j. infund. in Aqu. Font. ℥ ii. per hor. 3. f. colatura adde Sacch.
opt. ℥ j. coq. ad Syr. crassior. consistentiam. Tum adde Elect.
e Sassafr. ℥ iv. Calam. arom. putverisat. ℥ j. ℞. Macis ℥ j. Croc.
℥ ii. M. f. a. Diureticum, Stomachicum, &c.

* *Elect. Lithonripticum.* ℥ Tereb. Ven. ii. Vitell. Ovor.
N. 2. exactis. mixtis adde Pulveris Sem. Bardan. Milii Solis an.
℥ j. Alkekeng. ℥ iii. Lap. Judaic. ℥ vi. Syr. de Alth. q. f. M. Dos.
℥ ii. bis in die (præmissis præmittendis) superbibendo Aq.
Senel. comp. ℥ iv. cum Syr. de Alth. ℥ j.

Elect. Macis. ℥ Macis in Oxorrhodio per 24. hor. in-
fus. & exsiccat. ℥ j. Sem. Citri, Cardui, Lign. vitæ, an.
℥ j. ℞. fiat omnium Pulv. subtilis, cui adde Spec. Liberant.
℥ j. Cort. Citri condit. ℥ j. Theriac. Androm. ℥ iii. Conf.
Borrag. & Lujul. an. ℥ ii. Syr. Lujul. q. f. f. Elect. Usus est
in Peste, ac Morbis Malignis.

Elect. Oxydoricum. ℥ Succ. Rutæ, & Chelidon. depurat.
an. ℥ iv. Mell. opt. ℥ j. coq. despumando ad debit. consist. dein-
de adde Pulveris summit. Euphrag. (nigri furculis) ℥ ii.
Sem. Fœnic. d. ℥ vi. Cinnam. Cubeb. Caryoph. Macis, Ma-
cropiper. an. ℥ j. M. f. Elect. f. a. Ad visum acuendum, in-
signe est Remedium. Dos. ℥ iii. bis in die.

* *Elect.*

* *Elect. Paralyticum*. ℥ Sem. Sinap. siccat. & pul. ℥ v. Sem. Nasturt. ℥ ii. Syr. de Succo Salviæ ℥ j. vel q. i. f. Elect. Dos. ℥ β. quotidie per Menses aliquot; Optimum Remedium.

* *Elect. Pectorale*. ℥ Pulp. Uvar. passar. exacin. Pulp. Con. Ros. r. Syr. Capill. Ven. an. ℥ iv. Sacchar. Cand. pulverisat. ℥ iii. Spec. Diatrag. frig. ℥ β. Spir. Sulphur. gr. 25. M. f. Elect.

* *Elect. Piperinum*. ℥ Piper. l. minutif. incif. ℥ j. β. Pulv. Fol. Rutæ ℥ β. Sal. Gemmæ ℥ v. Ther. Januens. ℥ xii. M. In Colica; Ventriculi Dolore, &c. (post varia incassum usurpata) ad miraculum hoc præstitit.

Elect. Vermifugum. ℥ Fol. Helleborastri pulverisat. ℥ ii. Mell. despum. ℥ vi. M. f. a. Ad Lumbricos necandos, & edulcendos, certissimum est Remedium. Dos. a ℥ iv. ad ℥ ii.

Elixir Camphoratum. F. solvendo Camph. ℥ β. in Alcoh. V. Croco tincti ℥ vi. f. a. Utilissimum est in Peste, tum præservando, tum curando. Item, in Passione Hysterica. Dos. ℥ j.

Elixir Propriet. Dulce. Fit ex Myrr. Aloes Croc. an. ℥ j. Alcoh. V. ℥ viii. maceratis, filtratisque f. a. Usus est proficui in Morbis Malignis; Hypochondriacis, Uterinis, Stomachi Cruditare, & inde Appetitu Imminuto. Extrinsicus, Ulceribus sordidis mundificandis inservit.

Elix. Prop. Pestilentielle. F. ex Myrrh. Aloes, Croc. an. ℥ β. Spir. C. C. ℥ ii. unitis cum Alcoh. Vini ℥ iv. digestis, & filtratis f. a.

Elix. Prop. Tartarifatum. F. ex Myrrh. Aloes, Croc. an. ℥ j. Tinctur. Salis Tartari ℥ xii. digerendo, filtrandoque f. a.

Elix. Salutis. ℥ Fol. Senæ ℥ iv. Lign. sanct. Rad. Enul. sicc. Sem. Anif. Carui, Coriand. Glyc. an. ii. Uv. pass. exacin. ℥ viii. Aquæ Vitæ ℥ vi. macer. in frig. per dies 4. dein f. colat. per Manic. Hipp. Sunt, qui addunt Sal. Tartari, Rhab. Scammon. &c. Dos. Coch. 1. 2. hora somni, & 3. 4. mane.

Elix. Vitæ. ℥ Nuc. M. Macis, Cinnam. opt. an. ℥ j. Caryoph. ℥ β. Flaved. Cort. Aurant. & Citri an. ℥ iii. Croc. opt. ℥ ii. Alcoh. V. ℥ iii. Digere, ac filtra f. a.

Elix. Vitrioli. ℥ Cinnam ZZ. Caryoph. an. ℥ iii. Calam. Arom. ℥ i. β. Fol. Salv. Menth. crisp. an. ℥ β. Cubeb. Nuc. M. an. ℥ ii. Xyloal. Cort. Citri, an. ℥ j. f. pulvis adde

Sacch. cand. alb. ℥ iii. Spir. Vin. ℥ j. ꝑ. Ol. Vitrioli ℥ j. extrahe Tincturam, digerendo per Dies 20. f. a. deinde filtra ad Usam. Stomachum, ac intestina maxime confortat, & Appetitum excitat. Ab Epilepsia, & Apoplexia præservat. Cerebrum purgat, Caput, totumque Corpus multis Phlegmaticis Catarrhis repletum, exsiccat, illudque a dolore mire tuetur. Dof. ℥ ꝑ. ad ℥ j.

* *Helleborus alb. præp.* Fit affundendo Rad. pulverisat. Aquam Spiritu Vitrioli imprægnatam dissolutionis Coralliorum: macerando per hor. 24. & exsiccando. Repet. opus ter. Dof. a ℥ ꝑ. ad ℥ ꝑ.

* *Emplastr. Adhæsivum.* ℥ Diachyl. simp. Diaplm. an. ℥ j. Pic. Burgund. & Sarcocoll. an. ℥ iv. Tereb. ℥ vi. vel q. f. M. f. a. Pro Fontanellis apertis servandis, & tutandis ab Inflammatione.

* *Empl. Burgundicum.* ℥ Pic. Burgund. ℥ j. pulv. Caryoph. ℥ x. Ol. stil. Piper. ℥ iii. M. f. a. In Cephalalgia, Ophthalmia, Catarrho, Vaporibus, &c. Humeris, & Nuchæ applicatum, Usus est Insignis.

Empl. Camphoratum. ℥ Campgor. ℥ j. ꝑ. Bals. de Tolu, ℥ j. Galb. colat. ℥ vi. M. Usus est in Uteri Suffocatione, Vertigine, &c. Umbilico adhibitum, vires, & habet Emp. Diagalb.

Empl. Catarrhale. ℥ Tacamach. Carann. an. ℥ j. ꝑ. Emp. de Beton. ℥ iii. Pulv. succin. ℥ j. Caryoph. ℥ ꝑ. Cort. Sassafr. & Winter. ℥ ii. Bals. Peruv. q. f. M. f. Massa. Pro capite raso.

* *Empl. Diagalbani.* ℥ Galb. Acet. præp. ℥ xii. Ceræ ℥ viii. Tereb. ℥ v. M. f. a. Tophos, Nodos Scrophulas, ac Tumores duros, digerit, emollit, resolvit, eorumque Dolores sedat. Verucas, & Clavos Pedum tollit. Nervos, ac Uterum roborat.

Empl. Diasulphuris Rulandi. ℥ Bals. Sulphur. ℥ iii. Ceræ ℥ ꝑ. Colophon. ℥ iii. liquatis, adde Myrrh. opt. pulveris. ℥ iii. ꝑ. coq. f. a. Curat omnis generis Ulcera, & Vulnera quæcumque, infallibiliter.

Empl. Epispasticum. ℥ Pic. Burgund. ℥ xviii. Ol. Olivar. ℥ ꝑ. liquatis, adde Cantharid. subt. pul. ℥ iv. Sem. Ammeos pul. ℥ ii. f. Massa. Admodum adhæsivum.

* *Empl. Febrifugum.* ℥ Pulv. Gum. Lentisc. vi. Aloes ℥ ii. Bol. Armen. ℥ iii. Euphorb. Staphisagr. Bacc. Lauri, Fœnu græc. Hyali Venet. an. ℥ ii. Fulig. ex Ligno contract.

Salis nigr. an. ℥ j. ꝑ. Tereb. ℥ iii. vel q. s. M. f. Empl. f. a. Car-
pis adhibitum horis 3. vel 4. ante accessionem Paroxyſmi,
ſæpe curat Tertianas, aliquando etiam Quartanas.

Empl. Hemorrhoidale. ℥ Litharg. Lunæ ℥ j. Axung.
℥ j. vel q. s. contund. opt. ut f. Maſſa convenienter dura,
pro Empl. Fieri etiam poſſunt Suppoſitoria ex eadem Maſ-
ſa f. a.

* *Empl. Laterale.* ℥ Fl. Sulphur. ℥ v. Rad. Irid. Flor.
℥ ii. Caryoph. ℥ ꝑ. Cumin. ℥ j. ꝑ. pulveriſatis, adde Pi-
cis Naval. & Burgund. an. ℥ iv. Tereb. ℥ iii. Ol. ſt. Carui,
Rhodii, an. ℥ iv. M. f. a. In Doloribus Pleuriticis multum
facit. præmiſſa Plebotomia.

* *Empl. Mammillare.* ℥ Sperm. Ceti ℥ j. Ceræ alb. ℥ ii.
Galb. aceto præp. ℥ ꝑ. Ol. Samb. q. s. In omnibus Mam-
marum Tumoribus, immo Scrophuloſis, Lacte concreto,
Oedemate, &c. nil huic æquale.

Empl. Nuchale. ℥ Gum. Elém. Tereb. an. ℥ ꝑ. Olib.
Maſtich. Gum. Tragac. an. ℥ iii. Bol. Armen. ℥ j. ꝑ. Sem.
Pyll. Myrti, Balauſt. an. ℥ j. Euphorb. ℥ j. Succin. ℥ ii.
Pic. Burg. ℥ viii. Carrann. ℥ x. Ol. Caryoph. Bal. Peruan.
an. gr. vi. M. f. Maſſa f. a. Ad Odontalgiam tollendam,
pone Aures applica. Ad Deſfluxiones in Oculos, Ophthal-
miam, &c. Nuچه adhibe.

* *Empl. Opiatum.* ℥ Diachyl. magnum ℥ iv. Mercurii
viv. ℥ ii. Opii ℥ j. M. f. a. Ad dolores Arthriticos, & Ve-
nereos mitigandos, eximie conducit.

* *Empl. Paralyticum.* ℥ Pulv. Lumbricor. ℥ iv. Caſant.
Arom. ℥ j. ꝑ. Galang. ℥ vi. Mellis q. s. f. Empl. pro Mem-
bris Affectis, nulli ſecundum.

Empl. Podagricum. ℥ Opii, Sapon. Ven. an. ℥ ꝑ. Empl.
Diachalcit. ℥ ii. M. f. a.

Empl. Saturninum. ℥ Saturni alb. ℥ iv. Cretæ alb. ℥ ꝑ.
Myrrh. ℥ ii. amalgamat. (ex p. II. Mercurii, & p. I.
Saturni) ℥ vi. Axung. Veter. q. s. ad formand. Empl. in
mort. calido duræ conſiſtentæ. Ulcera Calloſa, & Malig-
na, immo Peſſima, una ſola admotione cura, abluendo ea
primo (ſi ſordida ſint) Aqua Solutionis Lap. Salutis, mox
Empl. in alutam fat ſpiſſe extenſum admoveatur Ulceri,
& (ſi opus ſit) Emplaſtro Diachalciteos contineatur, ſu-
perinducta aſcia lanea ſatis ſtriçta; neque removeatur ante
15. dies.

* *Empl. Scorbuticum.* ℥ Fl. Hyperic. Fol. Piſoſell. Ve-
tonic,

ronic. mar. Cochlear. marin. an. M. ij. Absinth. com. M. j. coq. in Ol. Ros. ℥ vi. ad Herb. Patrilag. Expressioni adde Servi Cervin. Ceræ, Rhodomel. an. ℥ j. β. Fl. Triticici ℥ j. m. f. a. Confert Ulceribus, & Tnuberculis Scorbuticis.

* *Empl. Smeiticum*. ℥ Saturni rub. ℥ j. β. Ol. ℥ ij. Sapon. alb. ℥ iv. Ceræ ℥ ii. coq. f. a. Detergit, ac resolvit. Dolores Dorſi, & Juncturarum compeſcit, Contuſiones diſſipat. Dolores ſublevat Podagricos. Abortum præcavet feliciter, Dorſo, & Umbilico adhibitum, & continuo geſtatum.

* *Empl. Soleare*. ℥ Servi Ovill. ℥ iv. Pic. Naval. Refin. an. ℥ viii. Thuris ℥ xii. pulver. Croc. ℥ β. Caryoph. Mac. an. ℥ vj. Cumin. ℥ j. β. Ladan. ℥ vi. m. f. a.

* *Empl. Spasmicum*. ℥ Picis Nayal. ℥ iv. Caſtor. Ol. Coſtin. an. ℥ j. M. f. Maſſa. Titulus vires indicat.

Empl. ad Strumas. ℥ Emp. e Cicuta cum Ammon. ℥ iv. Gum. Elem. ℥ β. Mercur. præcip. corroſiv. ℥ x. M. Scrophulis, & Strumis medetur.

* *Empl. Synanchicum*. ℥ Alb. Canis Pulv. ℥ vi. Mellis crud. ℥ viii. Fl. Tritic. ℥ ii. β. Ceræ ℥ iv. Ol. Ros. ℥ vi. vel q. f. ut f. Empl. f. a. Adhibeatur Jugulo, & Colli partibus, poſt Aures, ubi Dolor.

Empl. Tibiale. ℥ Mercurii ℥ ii. ſolve in Aq. Fort. ℥ ii. adde Axung. Porcin. ℥ iv. coq. in Vaſe fictili, continuo agitando rudicula ferrea, ad conſiſt. Empl. mollioris, & exhalationem humiditatis. Tum adde Ceræ fl. ℥ j. Pulv. Maſtic. & Oliban. an. ℥ iii. M. f. Maſſa f. a. Ad Nodos, &c. in Lue Venerea.

* *Empl. Vermifugum*. ℥ Pulv. Aloes ℥ j. Colocynth. Myrrh. an. ℥ iii. Fol. Sabin. Rutæ, Abſinth. Tanacet. Jugland. Rad. Bryon. an. ℥ ii. Ceræ, Refin. an. ℥ iv. Ol. Rutac. ℥ ii. M. f. Maſſa f. a. Pro Umbilico: Vermes enecat, ac educit.

* *Emulſio de Avellanis*. ℥ Nucl. Avellan. N. 40. Sem. Cannab. Pepon. & Melon. an. ℥ j. Portulac. ℥ vi. Amygd. d. decort. N. viii. contuſ. adde Aqu. Lact. ſimp. ℥ ii. β. Aqu. Ros. rub. ℥ iv. Sacch. cand. ℥ ii. f. Exprefſio. Doſ. ℥ β. bis in die, cum Priapi Cervi ℥ j. ad Ardorem Urinæ, Gonorrhœam, &c.

Emulſio Cathartica. ℥ Sem. Cartham. ℥ j. Mann. opt. ℥ iii. Amygd. decort. ℥ ii. Aquæ Hordei, vel Ebſham. ℥ ii. f. Emulſio f. a.

* *Emul-*

* *Emulſio Expulſiva*. ℥ Sem. Citri decort. ℥ ꝑ. contuſ. adde Aquarum Citri, Cardui, Ulmar. Scordii comp. an. ℥ iii. Sacch. alb. ℥ j. f. Emulſ. ſ. a. Dentur coch. 3. ſe- cunda quaque hora ad Malignitatem Variolarum, &c. ex- pellendam.

* *Emulſio Cretacea*. ℥ Cret. alb. pulv. ℥ iii. Aqu. Hord. ꝑ iii. coq. ad ꝑ ii. adde frigeſactis Sem. 4. frig. major. an. ℥ ii. Amygd. d. Num. iii. Carui ꝑ ꝑ. f. Emulſio, ad- de. Cret. ſubr. pulveriſat. ℥ iii. Sacch. Perlat. ℥ j. vel Dia- cod. ℥ j. ꝑ. pro re nata.

* *Emulſio Daſtylorum*. ℥ Daſtyl. (offibus exemptis) N. 15. coq. in Cereviſ. illupulat. ꝑ ii. ꝑ. contund. Daſtyl. cum Amygd. d. N. 24. f. expreſſio cum Cerev. dicta: adde Sacch. cand. & Nuc. M. q. ſ. Doſ. ꝑ ꝑ. ter in die, per dies 40. vel 50. in Abortu, Infirmiſtatibus Doſi, Gonor- rhœa, Tabè, Tuſſi, Macilentia, &c.

* *Emulſio Pœoniata*. ℥ Sem. Pœon. decort. ℥ j. con- tuſ. adde Aquarum Rutæ, Ceraſ. n. Pœon. comp. an. ℥ vi. f. Emulſ. adde Sacch. perlat. ℥ j. ꝑ. Dentur coch. 3. ma- ne & hora Somni, præmiſſo Electuar. conveniente. In Epilepſia, Vertigine, Hemicrania &c.

* *Enema Alexiterium*. ℥ Fol. Scordii M. j. Sem. Citri ℥ iii. Fl. Sambuc. Chamæm. Roſ. rub. Centaur. Min. an. P. j. coq. in Aquæ Font. q. ſ. colat. ℥ x. adde Succ. Cherm. ℥ j. Sacch. opt. ℥ ꝑ. M. Ad extrahendum Venenum, &c. ab Intestiſtis, &c.

* *Enema Colicum*. ℥ Decoët. com. (cum Bacc. Junip. & Fœnugr. an. ℥ iii. præp.) ℥ x. Infuſ. Croc. Metallor. Ol. Anethin. an. ℥ ii. Sapon. Caſtil. Elect. Lenit. an. ℥ j. Ol. ſtil. Bacc. Juniper. ℥ ꝑ. M. ſ. a. In Colica, Iliaca, Calculo, &c. inſigne.

* *Enema Baſſamicum*. ℥ Decoët. fort. Equiſeti ℥ vi. Ol. Hyper. ℥ vi. Baſſ. Lucat. ℥ j. Peruan. ℥ iii. M. Ad Dy- ſenteriam, Excoriations Intestiſtorum ſanandas, &c. ma- xime proſficuum.

* *Enema Dyſentericum*. ℥ Caput Oviſ maſtati cum la- na contract. (demptis lingua, & cerebro) coq. in Aqu. q. ſ. ad ꝑ vi. f. colat. pro Enemate. Addi poſſunt Fl. Chamæm. Malv. Ath. &c. vel, fieri poteſt ex Butyr. infuſ. ℥ x. Sang. Dracon ℥ ii. Vin. rub. ℥ ii. Vel, ex Laët. rec. ℥ xii. Opii ꝑ j. Croc. ℥ ꝑ. coëtis, addendo Sacch. alb. ℥ j. ꝑ. Vitell. Ovor. N. 2. Eaſdem Viſes obtinet cum priori.

Enema Hystericam. ℥ Decoct. com. ℥ x. Camph. ℥ j. Ol. Rutac. ℥ β. Mell. Mercurial. ℥ iii. M. f. Enema.

Enema Oleosum. ℥ Ol. Lini ℥ iii. Ol. Chamæm. Aneth. an. ℥ ii. Scorpion. Rutac. an. ℥ j. Ol. Tereb. ℥ j. M. In Colica, Calculo, &c. Egregium.

Enema Terebinthinatum. ℥ Decoct. com. ℥ xii. Tereb. Ven. ℥ β. Vitell. Ovi unius, Syr. Viol. ℥ j. β. Diaphænic. ℥ j. M. f. Enema f. a. In Dolore Calculi valde proficuum.

Enema Vinosum. ℥ Vini Hispan. ℥ xii. Ol. Anis. Sacch. rub. ℥ iii. M. f. Enema, ad Tormina.

Enema Urinosum. ℥ Sem. Rutæ, Dauc. Comin. an. ℥ ii. Senuæ, ℥ j. Urinæ ℥ j. β. coq. ad dimid. colat. adde Spec. Hier. simp. ℥ ii. Sacch. rub. ℥ iii. f. Enema Hydrogogum, valet in Hydrope.

* *Ens Veneris.* ℥ Vitrioli Martis opt. reverberat. & loti p. i. Sal. Armon. p. ii. Sublima f. a. cum tribus cohobis. Anodynum est, & pacificum. Usus est eximii in Rachitide, & Vermibus Infantum necandis. Proficuum in Pleuritide, ac Uteri Suffocatione. Obstructiones aperit, &c. Dos. gr. iv. ad xii.

* *Epicarbia Febrifuga.* ℥ Helleb. alb. pulverisat. ℥ β. Nitri ℥ ii. Pulp. ficuum q. s. ut f. Massa Cataplasmaticis instar. Carpis adhibend. horis 2. ante parox. Tertianæ.

Essentia Absinthii. ℥ Sp. ardentis Herbæ fermentatæ ℥ xii. Ol. stil. ℥ ii. Extracti spissi, & Salis soluti, an. ℥ β. Digere f. a. ad uniendum: dein filtra. Eodem modo parari potest Essentia Cardui, Pulegii, Hyssopi, &c.

* *Essentia Martis.* ℥ Chalyb. limat. ℥ iv. Affunde guttatim in vitro capaci Spir. Nitri ℥ iii. Spir. vitrioli rectific. ℥ ii. spatula ter, vel sæpius versando. Tum diluatur Massa (ante nimirum compacta sit) Phlegm. Vitrioli ℥ x. & efficietur Tinctura rubicunda, vel summe flava, quæ filtretur ad usum. Potenter aperit Obstructiones cujuscumque generis. Menses movet, & curat Cachexiam, Chlorosin, Hydropem, &c. Dos. gut. 5. ad 15.

* *Extractum Absinthii.* Fit ex Summitat. ficcis in Spir. Vini digestis, ut eliciatur Tinctura, quæ, filtrata ad consist. extracti, evaporetur, addendo sing. uncis Extracti, Salis Absinth. ℥ β. Eodem modo fiant Extr. Cardui. Centaur. Gentian. &c. Vel, fieri possunt ex Succis depuratis, evaporando in Baln. Mariæ f. a.

* *Extract. Albandal.* ℥ Pulp. Colocyth. a. semin. opt. libe-

liberat. & pulverifat. ℥iv. Glyc. Anif. an. ℥β. Aquæ Cal. viv. filtrat. ℥iv. Diger. Dies f. expref. & exhal. ad debit. confift. f. a. Humores Aquofos educit ad miraculum. Dos. a gr. ʒ. ad 15. & ultra.

* *Extract. Antifcorb. v. Aq. Antifcorb.*

* *Extract. Chalybis.* ℥ Succ. Oxalid. depurat. ℥iv. Tamarind. ℥j. coq. parum, & clarifica. In isto macer. tepide Martis limat. ℥v. per Dies iv. sæpe agitando, f. colat. quæ in Baln. Mariæ inspiffetur ad debit. confift. Vocatur & Magift. Martis. Aliter paratur cum Succo Pomor. vice Oxalidis, & Tamarindorum. Dos. a ℥β. ad ℥j.

Extract. Diatessaron. ℥ Spec. Diatessar. ℥iii. Rad. Angelic. ℥j. Zed. ℥β. Sem. Cardui ℥ii. Aquæ Scord. comp. Cardui Melif. Angel. an. ℥j. extrah. Tincturam f. a. & exhal. ad debit. confift. Confert. ad Affectus Frigidos, tum Cerebri, ut, Paralyfin, &c. tum Ventriculi, ut Inflati Hepatis, ut Hydropem, Cachexiam, Obstructiones. Valet etiam efficaciter ad Morsus Venenatos, & Potionem Veneni.

* *Extract. Drasticum.* ℥ Scammon. pulverifat. ℥iii. Succ. Aurant. cum Cortic. expref. ℥ii. Digeretepide Dies vi. f. expref. & exhal. ad Pil. confift. Dos. a ℥β. ad ℥β.

Extract. Ecpbraeticum. ℥ Xilool. Galang. Caryoph. an. ℥β. Cinam. Gent. Cort. Winteran. an. ℥j. Rad. Raph. Ruffic. ℥ii. Fol. Calaminth. Puleg. Abf. an. M. j. Martis cum Sulphure præp. ℥viii. Vini alb. & Decoct. Tartari albi, an. ℥ii. β. macer. f. a. colat. exhal. ad debitam confift. addendo Aloes ℥j. Myrrh. ℥ii. Micklebovv. In Morbo virgineo, ac Scorbuto est efficaciffimum: Magnas enim Vires obtinet in aperiendis Obstructionibus, præfertim Lienis, Hepatis, Uteri, ac Mesenterii: adeoque Morbis inde natis subvenit.

* *Extract. Febrifugum.* ℥ Pulver. Cort. Peruvian. ℥iv. Centaur. min. Rad. Gentian. an. ℥ii. Serpent. Virgin. ℥j. Spir. Vini ℥iv. vel q. f. extrahe Tincturam, & exhala f. a. Titulus vires indicat. Dos. ℥β. ad ℥β.

Extract. Fellis. ℥ Fell. Bubuli in Sole exficc. ℥ii. Spir. Vini ℥j. β. extrahe Tincturam, & exhala f. a. Confert ad Menfes Suppressos. Dos. ℥j. vel ℥β. in dies, operatur per sedem.

* *Extract. Ilericum.* ℥ Sterc. Ovill. rec. ℥iv. Rad. Chelidon.

lidon, ℥ x. Curcum. ℥ j. β. Lumbric. præp. ℥ vi. Centaur.
min. M. ii. Martis præp. ℥ ii. Succu Limon. ℥ vi. Aquæ Ci-
chor. ℔ iv. Infund. hor. 48. f. expref. quæ exhal. ad Pil.
confist. addendo Lumbric. præp. ℥ j. β. ter in die, superbi-
bendo Decoët. Icteric. ℥ iv.

Extract. Malte comp. ℥ Fol. Tuffilag. Pulmonar. Macu-
lof. rec. an. ℥ vi. Glycyrrh. ℥ viii. Uv. paff. exacin. ℔ ii.
Cerev. illupulat. fort. debit. ætatis cong. vi. coq. ad consum-
pt. cong. 4. f. expref. fort. & exhala ad mellaginem. Dos.
℥ ii. bis, vel ter in die, in Phthifi, &c.

* *Extract. Melampodii.* ℥ Rad. Helleb. n. veri cum fi-
bris crass. pulverifat. ℥ vi. Sem. Anif. ℥ j. Spir. Vini ℔ iii.
Infund. tepide per dies vi. f. expref. & exhala. Dos. ℥ β.
ad ℥ j.

Extract. Paregoricum. ℥ Philon. Rom. ℥ j. β. Mitrid. ℥ v.
Theriac. Lond. Diacord. an. ℥ iii. Aquæ Card. ℔ j. Sp. Vi-
ni ℥ iii. macera, cola, & exhala f. a. Proficuum in Morbis
Contagiosis, Catarrhis, Doloribus, Vigiliis, &c.

* *Extract. Pefforale.* ℥ Fol. Scabios. Hyffop. Heder. ter.
an. M. xii. Marrub. alb. Jaceæ, an. M. x. Tunilag. Helen.
an. M. xviii. contuf. exprimatur Succus, depuretur, & ad
Mellaginem evaporetur f. a. Dos. coch. j. ter in die, super-
bib. Decoët. Pector.

* *Extract. Peticum.* ℥ Fol. Peti exotic. ℥ ii. Glyc. ℥ j.
Fol. Alari rec. ℥ x. Sem. Anif. ℥ iii. Coriand. ℥ ii. Rad. An-
gelic. Galang. an. ℥ viii. macer. tepide in Hydromel. ℥ xx.
hor. 24. f. expref. & exhal. ad debit. consistentiam. Dos.
ad ℥ ii. Crassos Humores per Vomitus, & nonnunquam
per Secelfum, potenter expurgat. Feliciter datur in Ath-
mate, & Pulmonum Tartaro, nec non in Febribus, præ-
cipue Tertiana, & Quartana. Utile etiam in Ictero, Hy-
drope, ac Arthritide.

Extract. Sarsæ. v. Aq. Sarsæ comp.

F

Febrifugum Salis. (i. e.) Sal. Armoniac. Volatile.

Febrifugum Crollianum. v. Antifebr. Conch.

Febrifugum Riverii. ℥ Flor. Antimonii, ter cum Sal. Ar-
moniaco fublimator, & edulcoratorum, Vitri Antimonii
in

in z iv. Aquæ Fort. (ex Nitro, & Alumine factæ) præcipitati, an. z β . Mercurii cum Aqu. Fort. (ex Nitro, Vitriolo, & Alumine facta) præcipitati z vi. Solis in Aqua Reg. soluti z j. M. ac destilla ex Retortâ gradatim ad siccit cum 12. cohobis. Pulveris quinquies loto, & siccato, adde Alcohol. V. lb ii. destilla ex Retortâ nova, sexies cohobando, effunde Alc. Vini, & Massam Calcis pone in Crucibulo bene lutato igne rotæ, per 3. hor. Dein. Alc. prædictum destillatum super incende s. a. Dos. gr. vi. ad z j. cum an. Scammon. Sulphurat. &c.

Flores Antimonii. Sublima Antimonium igne forti, aut per se, aut cum Arena, vel Tartaro calcin. admixto. Flores albis. colligantur, Usuique ferventur. Vomitum nonnunquam promovent. Dos. gr. 2. ad 4. Sudorifici sunt.

Flor. Antim. Diaphoret. Fiant ex Flor. Antimonii, Oleo Sulphuris irroratis, & Crucibulo clausu calcinatis s. a. Viribus pollent cum prioribus.

Flores Benzoini. F. ex pulvere Benz. opt. vasi vitreato indito, desuper ponendo chartam duplicem pyramidatam & l. igne sublimando s. a. Flores chartæ adhærescentes (charta sæpius mutata) eximantur. V. aliter in Pharmacop. Londin. Pulmonici, Bechici, ac Asthmatici sunt Insignes, & Catarrhos sistunt. Sudorem movent. Dos. gr. 5. ad 12.

Flores Bismuthi. z Marcasit. calcinat. & Sal. Armon. an. & sublima s. a. in Cucurb. forti. Cosmetici sunt celebrati ad dealbandam Faciem, cum duplici quantitate Pomati. Conferunt ad Cutis Vitia, Lichenes, Impetiginès, &c.

Flores Joviales. z Jovis p. j. Nitri p. ii. sublima s. a. Ablue Flores Aqua calida. Præstant magnopere in Uteri Suffocatione, tam Intrinsecus, quam Extrinsecus adhibitis. Dos. gr. ii. ad vi. repetitis vicibus.

Flores Salis. Fiunt augendo ignem post destillationem Olei Salis, & sublimando. Flores, collo Retortæ adhærescentes, colligantur. Alexiterii sunt. Dos. ad z j.

Flores Salis Armoniaci. F. ex Salis fusi, & Sal. Armon. an. sublimatis s. a. Diuretici, & Diaphoretici. Dos. gr. 5. ad 15.

Flores Sal. Armon. Martiati. F. ex Martis limat. & Sal. Armon. an. sublimatis, Aeri exponendo Caput mortuum, miscendo cum dimid. quantit. Sal. Armoniaci, siccando, & sublimando s. a. Tollunt perfecte Cruditates Ventriculi,
cum

cum Vino absinthiaco, aut Decocto Sassafras, Sudorem promovendo. Optime valent in Quartana.

Flores Sulph. Albi. ℥ Lap. Prunell. hor. 2. calcinat. in Crucibulo optime operculato, cum carbonibus vivis supra operculum positus, ℥ iii. Sulphur. ℥ vi. M. ac sublima igne Arenæ f. a. Lactis Sulphuris Viribus æquivalent. Dos. ℥ j. ad ℥ β.

Flores Viridis Æris. Solve Virid. Æris in Acet. destill. dein filtra, ac crySTALLISA f. a. Summum est Mundificativum in Vulneribus.

Flores Vitrioli, Sublima Salis fusi, & Vitrioli an. f. a. Inserviunt Plagis Putridis Mundandis, Incarnandis, & Cicatricibus Inducendis.

Flores Zinci, f. uti Bismuthi; eademque Vires obtinent.

Flores Cordialium; nec non Cardiacum Magnum. ℥ Flor. ficat. Rorism. Calthæ, Tunicæ, Superbæ, Borræg. Buglos. Ros. rub. Ros. pallid. Rorellæ. Viol. Actes, Beton. Aurant. Jasmin. an. ℥ j. Croc. ℥ iv. Fol. ficat. Card. Ben. Scord. Angelic. Apiaftri, Menth. Amarac. Valerian. an. ℥ vi. Rad. Heptaphyll. Zedoar. Ariost. rot. Caryophyllat. an. ℥ β. Gentian. ℥ ii. Sem. Ocimi, Cort. Citri, Sant. Citrin. Bacc. junip. Kerm. Cardamom. an. ℥ β. Cubeb. ℥ iii. Cort. Sassafr. & Xyloal. an. ℥ j. contusis contundendis, adde Spir. Vini ℥ xxx. post macerat. debitam abstrahere per Baln. Mariæ ℥ xx. quæ ferventur ad usum, nominatæ, Flos Cordialium. Residui fiat expressio, & colat. quæ per ulteriorem destillationem exhaletur ad Mellaginem. Singulis hujus Unciis accurate admisce Sacch. cand. alb. ℥ ii. Succ. Chermensin. ℥ j. Tinct. Corall. ℥ vi. Margarit. præp. ℥ β. Terr. sigill. ℥ ii. Bezoar. Animal. Bez. Orient. an. ℥ j. Ambr. Gris. ℥ ii. Mosch. ℥ β. Fol. Auri Num. 20. M. f. a. ut fiat Cardiacum Magnum.

* *Fotus Arthriticus.* ℥ Salv. Rorism. Chamæm. Artemis. Hyperic. Abs. vulg. an. M. vi. Sal. nig. M. iii. coq. in Aqu. Cong. iii. ad ii. f. colat. pro Fotu.

* *Fotus Scorbuticus.* ℥ Artemis. Hyperic. Cochlear. utriusque, Chamæpit. an. M. iii. Abs. com. & Rom. an. M. iv. Rorism. M. ii. Rad. Raph. sylv. ℥ iv. coq. in Aqu. f. a. pro Fotu.

* *Frontale Cephalalgicum.* Fit ex Liq. still. Ros. q. f. in Aceto, vel Spir. Vini frixa, inspergendo pulveris Nuc. M. ℥ j. Zedoar. ℥ β. Camp. ℥ ii. Adhibe Fronti, & Temporibus.

G

Galbanetum Hartmanni. ℥ Galb. p. j. Spir. Tereb. p. ii. Digere, ac destilla ex Retorta f. a.

Galbanet. Sennerti. F. ut supra, addendo Ol. st. Laven- dul. ℥ j. & destillando f. a. Ad Membra Paralytica inungen- da, Insigne remedium.

Gargarisma Album. Aqu. Plantag. ℥ iii. Aquæ Ros. rub. ℥ j. Albumina Ovorum in aqueam substantiam agitata Nu. 3. Sacch. crystall. ℥ j. M. f. Gargarisma. Vel ℥ Rad. Alth. ℥ iii. Sem. Cydon. ℥ j. β. coq. in Aqu. Hordei ℥ ii. β. ad ℥ j. β. circa finem addendo Liquirit. ras. ℥ ii. colat. adde Albumina Ovorum agitata Nu. 2. Sacch. Crystall. ℥ ii. M. f. Garg. quo Os sæpe colluatur, & parum sensim deglutia- tur. Pro Aphthis, &c.

* *Gargarisma Apoplecticum*. ℥ Sem. Sinap. pulverifat. Spir. Castor. an. ℥ ii. Oxyrrhodii ℥ j. f. Mustarda f. a. cui adde Decoct. fort. Rorism. & Beton. an. ℥ j. Mel. Anthos. ℥ ii. M.

* *Garg. Scorbuticum*. ℥ Rorism. M. j. Caryoph. Nu. 40. Sal. Cochlear. ℥ ii. Omphac. ℥ iii. coq. ad ℥ ii. Ad Gingi- vas Putridas in Scorbuto.

* *Garg. Synanchicum*. ℥ Spong. Sambuc. ℥ j. Albi Canis ℥ vi. Fol. Rubi M. j. Ros. r. M. β. Geran. Columbin. M. ii. Ficus N. viii. coq. in Aqu. q. s. ad ℥ ii. colat. adde Acet. Sambucin. ℥ j. Mell. Ros. ℥. iii. Ad Ulcera Oris, Aphthas, &c.

* *Gelatina Cornu Cervi*. ℥ C. C. ras. ℥ vi. Aq. Font. ℥ vi. infunde tepide, & coq. lento igne (vase clauso) ad 3. vel 4. hor. ut fiat Gelatina colat. adde Succ. Limon. ℥ j. Sacch. opt. ℥ ii. Restaurativa est in Tabe, &c.

* *Gelatina Corroborans*. ℥ Pedes 4. Ovillos, 2. Vituli- nos, Ras. Ebor. Rab. Satyr. an. ℥ ii. Virgæ Hippopot. ℥ j. C. C. ℥ x. Fol. Alchimill. Bellid. an. M. ii. Aquæ font. ℥ p. coq. f. a. ad ℥ iii. f. colat. adde Sacch. cand. alb. ℥ iii. Re- frigerent, & resideat Gelatina, auferendo pinguedinem, ac sæces f. a. Detur Haustus mane, cum Ptiap. Cerv. pulv. ℥ j. præmissis Pilulis adstring.

* *Gelatina Ichthyocollæ* ℥ Ichthyocoll. albis. incis. & con- tus. ℥ ii. Aqu. font. ℥ ii. coq. f. a. ad med. adde colaturæ Lact. rec. ℥ j. Sacch. cand. ℥ j. Dos. ℥ j. bis in die. Ad Profluvium Album, Gonorrhœam, &c.

Gilla Theophrasti. Nihil aliud est, quam Vitriolum album depuratum.

H

Helleborus, v. *Elleborus*.

Hepar Sulphuris. Fit ex Flo. Sulphur. liquat. ℥ iv. addendo Sal. Tartari purif. ℥ j. ꝑ. & miscendo opt. cum spatula agitando, remot. ab igne serva Massam ad usum. Intervit Tincturæ & Syrupo Sulphuris præparandis.

Hercules Bovii v. *Aurum Vitæ*.

I

Ignis Philosophicus. v. *Phosphorus*.

* *Infusio Arthritica*. ℥ Anthos ℥ j. Sal. Armon. volat. ℥ j. Alc. V. ℥ vi. Digere in Lagena opt. obturata in fumo Equino dies 40. dein. insola dies 20. f. expressio. Applicetur in declinatione Arthritidis; extrahit valde Frigidos, Crassos, Flatuosos Humores in Articulis, & fortificat.

* *Infusio Benedicta*. ℥ Rad. Polypod. qu. Turpet. Senæ opt. an. ℥ vi. Sem. Carui ℥ j. Vini alb. ℥ xii. macet. (vase clauso) super Cineres calidos ad Hor. 24. colat. cum expressione factæ adde Mann. opt. Syr. cum Agar. Sacch. an. ℥ j. clarific. cum album. ovor. f. a. Bilem utramque cum Pituita e Capite, ventriculo, aliisque partibus insigniter educit, sine fastidio. Dos. ℥ iv. ad ℥ vi.

* *Infusio Cachectica*. ℥ Rad. Enul. rec. incis. ℥ vi. Uv. Gorinth. incis. ℥ viii. Sacch. alb. ℥ v. V. alb. ℥ iii. Macer. in frig. Hor. 48. cola. Dos. ℥ iv. bis in die, in Cachexia, Chlorosi, Dylpnœa, &c.

* *Infusio Ictericæ*. ℥ Sulphur. Anserin. rec. ℥ vi. Fol. Chelidon. M. ii. Vini alb. Aquæ Chelidon. simp. an. ℥ j. Infunde tepide Hor. vi. cum sacch. alb. ℥ ii. f. colat. sæpe per Manic. Hippoc. Dos. ℥ iv. bis in die.

Infusio Ireatæ. ℥ Rad. Irid. flor. rec. incis. Uv. pass. exac. incis. Sacch. alb. an. ℥ vi. V. alb. Cerevis. ten. an. ℥ iii. macer. dies 3. & f. colat. Detur Haustus mane, & vespere, in Scorbuto, Hydrope, &c.

Infusio Sancta. ℥ Guajac. ℥ ix. Sal. Tartari ℥ iv. Glyc. iv. Digere tepide in Ac. Font. ℥ xx. ad dies vi. dein. f. colat.

colat. Alexipharmacum nobile habetur. Sanguinem mundificat. Omnes Obstructiones, & Putrefactiones tollit, & Sanitatem optime præservat. In Scorbuto, Hydrope, & Febribus, Lue Venerea, Arthritide, cæterisque Morbis Tartareis multam facit. Dos. ℥ vi. quater in die.

* *Injectio Alba.* ℥ Troch. alb. Rh. ℥ iii. Camph. ℥ j. solvantur in Aquæ Sperniolæ ℥ xii. s. a. Inflammationes, & Dolores mitigat: efficax admodum ad Ulcera Virgæ, Gonorrh. &c.

Injectio Auricularis. ℥ Anthos M. ii. coq. in Urinæ Pueri ℥ j. β. ad ℥ j. colat. adde Rhodemel ℥ iv. M. in Surditate, & Dolore.

* *Injectio Benedicta.* ℥ Aquæ Benedictæ. ℥ viii. Mercurii d. subt. pulverisat. ℥ iii. M. exactifs. s. a. Vires habet Inj. alb.

Jovis Amalgama. (i. e. *Crocus Jovis*.)

Julap. Bntiscorbuticum. ℥ Vin. Chalyb. ℥ β. Tinct. Saccræ ℥ iii. Spir. Cochlear. ℥ v. Spir. Lavend. comp. ℥ β. Tartari Vitriolat. ℥ i. Syr. Scelotyrb. ℥ i. β. M. Dentur coch. ix. omni mane.

Julap. Asthmaticum. ℥ Milleped. vivor. N. 400. contusis, adde Aquæ Hyssop. ℥ vi. Aquæ Limac. magistr. ℥ i. β. f. express. fort. Dentur coch. 2. cum Decoct. Pector. ℥ iii. quarta quaque hora, calide.

Julap. Cretaceum. ℥ Cretæ albis. pulverisat. ℥ i. Sacch. opt. ℥ i. β. Ol. stit. Nucist. gr. iii. Aq. font. ℥ ii. misc. optime s. a. dos. ℥ iii. Pro vice, sæpe. *Εν τῇ καρδιαλγίᾳ ἀεισον.*

* *Julap. Fragorum.* ℥ Fruct. Fragor. matur. ℥ i. β. Aqu. Font. ℥ i. Vin. alb. ℥ i. Sacch. alb. Syr. Limon. an. ℥ i. β. macer. in frig. hor. 3. & cola. In Æstu Febrili refrigerat, &c.

* *Julap. Hysteric. Camphoratum.* Iricende Camphor. ℥ ii. & sæpe extingue in Aquæ Font. ℥ i. ad totalem Camphoræ consumptionem. Tum cola. Dentur coch. 4. vel 5. sæpe in Paroxysmo.

* *Julap. Hist. Farinaceum.* ℥ Farinæ Triticæ purif. ℥ ii. Sacch. alb. ℥ β. Aqu. Font. ℥ viii. Agitentur opt. in Phiala, ut f. Julap. albis. Dentur sæpius coch. 4. in Paroxysmo.

Julap. Hist. Fætidum. Solve Asæ fætid. opt. ℥ i. β. in Aquæ Ceras. nig. ℥ vi. sine calore in mortar. frig. ut lactescat,

scat, s. a. Sumatur coch. i. initio Paroxyfmi, & repetatur post finem ejus.

* *Julap. Hyfl. Mitbridaticum*. ℥ Aquæ Bryon. c. ℥ vi. Mithrid. ℥ ii. Tinct. Castor. ℥ ii. Syr. Ceraf. n. Gran. Actes an. ℥ j. β. M. s. a. dof. coch. i. vel 2. in languoribus.

* *Julap. Hyfl. Mofchatum*. ℥ Aquæ Naphæ ℥ vi. Mofch. ℥ β. Sang. Drac. ℥ j. M. pro 2. dof. in Parox.

* *Julap. Idæum*. ℥ Fruct. Rubi Idæi rec. ℥ j. Sacch. alb. ℥ ii. Aq. Pont. ℥ j. β. ferva simul in frig. ad hor. 3. & cola. Bibatur ad libitum in Æftu Febrili, ad Sitim extinguentiam.

* *Julap. Perlatum*. ℥ Aquæ Citri, Borræg. Melif. Ceraf. n. an. ℥ iii. Spir. Ceraf. n. vel Sp. Citri ℥ j. Sacchar. albif. ℥ vi. Margarit. præp. ℥ j. β. Agitentur opt. s. a. Dentur coch. 5. vel 6. in Languore.

Julap. Purpureum. ℥ Syr. Viol. ℥ iii. Spir. Vitrioli gr. 30. Aquæ Hord. vel Aquæ Font. ℥ ii. M. s. i. In Febribus Ardentibus, ad Sitim extinguentiam utiliffimum.

* *Julap. ad Rbachitidem*. ℥ Aquæ Ling. Cervin. cum 2. cohobiis deftillat. ℥ iv. Conf. Alkerm. ℥ ii. Syr. Caryoph. ℥ j. Sp. sulphur. gr. vi. Fol. Auri Num. 2. M. s. Julap. Elegans. Dof. coch. 2. bis in die. Miranda præstitiffe, narant Dominæ.

Julap. ad Sitim. v. Decoct. ad Sitim.

* *Julap. Tartarifatum*. ℥ Pulver. subt. Tartari alb. ℥ j. Sal. Tartari ℥ β. V. alb. ℥ iii. β. M. Dof. ℥ iii. bis in die, per dies 8. in Icteria curanda.

* *Julap. Vitæ*. ℥ Vitell. ovar. rec. N. 2. Sacch. alb. ℥ β. Ol. Cinnam. gr. iii. Vini alb. vel Hispan. ℥ vi. exactifs. mifceantur s. a. In animi deliquio, Viriumque maxima debilitate, vel in Moribundis auxilio fuit.

* *Juniperi Baccæ candefactæ*. F. irrorando Bacc. felectif. ℥ j. Vino Hispan. dein. ex cribro Sacch. opt. pulverifat. ℥ iv. infpergendo, & lente ficcando s. a. Sudoriferæ, Hytericæ, Nephriticæ, &c.

Juniper diaphoreticus. F. ex Capite mortuo Florum Jovis, in Aqu. cocto, præcipitato, & edulcorato s. a. Dof. a gr. iii. ad x. Potenter Sudorem movet: utilis in Utero strangulato, Peste, Lue Venerea, Podagra, &c.

Jupiter Nitratu. F. ex Caput mortuum, post deftillatio-

tionem Flor. Jovis coquendo in Aqua, filtrando, exhalandoque ad siccit. s. a. Dicitur & Nitrum Jovianum. Vires, & dosis cum priori.

* *Jusculum Galli.* ℥ Gallum antiquum admodum fatigatum, donec lassitudine cadat. Tum trucida, deploma, exentera, farciaturque ingredientibus idoneis: coq. in Aquæ font. q. f. (hor. 5. vel 6.) donec caro ab ossibus fere decidat, & cola. Nutritivum est, & Restaurativum in Tabæ Hæctica, &c.

L

Lac. Aluminis. Fit ex Aquæ Alum. Ovor. ℥vj. pulveris Aluminis ℥j. Spir. Vini ℔ ii. opt. & diu in vase vitreo conquassatis, ut s. instar Lactis. Arcanum habetur in Gonorrhœa, Profluvio albo, Mensibus Immodicis, &c. Dos. coch. 2. vel 3. ter in die. Assumptum ad ℥ ii. hora ante Paroxysmum, sæpe curat Tertianam.

* *Lac Ammoniaci.* ℥ Gum. Ammon. purif. ℥ iii. solve in Aquæ Hyssop. frigidæ ℥ vi. in mort. frig. s. a. Detur sæpe coch. j. pro vice in difficultate Anhelitus.

Lac. Asæ fetidæ. v. Julap. Hist. Fœtid.

* *Lac Benzoini.* ℥ Spirit. Benx. ℥ j. Aquæ Hyssop. vel Scabiol. ℥ xii. m. f. a. Astmaticum, Pectorale, &c.

Lac Mercurii. F. ex Mercurii sublimat. corros. ℥ vi. fricatis, & agitatis in Disco Stanneo cum Aquæ fumar. ℥ xii. ur s. Lactis instar, s. a. v. Vires in Aq. Mercurial.

Lac Saturni. v. Magist. Saturni.

Lac Scammonii. ℥ Pulver. Scammon. ℥ vi. affunde in mort. frig. paulatim Aquæ Cinnam. hordeat. ℥ viii. inter affundendum diu agitando. Liquor lactescens separetur a picea substantia, & servetur ad Usam. Vocatur, & Liquor Acuens. Dos. coch. j. Suaviter purgat.

Lac Sulphuris. ℥ Sulphur. p. j. Calc. viv. vel Sal. Tartari p. iii. coq. in Aquæ q. f. ad Sulphuris solutionem: filtra calide, præcipita cum Acet. destil. vel Spir. Nitri, edulcora, & sicca s. a. Balsamum est Pulmonum, Consumens, & Exsiccans, valet in Catarrhis, Asthmate, Tussi, Phthisi, Colicæ, &c. Dos. ℥ ℥. ad ℥ j.

* *Lapis Contrayerva*. ℥ Magist. C. C. Corall. alb. rub. Margarit. Succin. alb. Ocul. Canc. an. ℥ ii. Rad. Contrayerv. ℥ ℞. Apic. nigr. Chel. Canc. ℥ ii. omnibus rite præp. & commistis, adde Gelatin. Viperar. q. s. ut f. Globuli, foliis Auri obducendi, atque caute siccandi s. a. Sunt, qui addunt Ambr. Grif. ℥ j. ℞. Cardiacus, Alexiterius, & Sudorificus Insignis est. Valet maxime in Peste, Variolis, Morbillis, Febrisque Malignis omnibus. Dos. ℥ ℞. ad ℥ ℞.

Lapis de Goa. ℥ Lap. Hyacinth. Topat. Sapphir. Rubin. Margarit. an. ℥ j. Simarag. ℥ ℞. Bezoar. Orient. Corall. alb. rub. an. ℥ ii. Mosch. Ambr. Grif. an. ℥ ℞. Fol. Auri N. 40. F. pulvis subtilis, qui, cum Aqua Ros. in Pastam subactus, efformetur in Pilas oblongas, ovulis non ab similes, in umbra probe siccandas. Postea Dentalio, Entalio, seu ulla alia hujusmodi concha, accuratissime (ut eleganter niteant) poliantur s. a. Eisd. obtinet vires cum priori. Præterea specificus est contra Spasmodum, & Contracturas. Dos. a ℥ j. ad ℥ ℞. & ultra.

* *Lapis Medicamentosus*. ℥ Vitrioli alb. ℥ iv. Sal. Armon. ℥ ℞. Aluminis, Ceruss. Bol. Armen. an. ℥ j. m. f. pulvis coq. cum Acet. q. s. ad Lapidis duri consist. s. a. Virtutes hujus variæ sunt. Ulcera, & Defluxiones tollit: Vulnera inveterata desiccant: Erysipelas, Scabiem, Tineam, &c. curat. Modus utendi ita est: Liquefcat ℥ j. in Aquæ Pluvialis ℥ j. & filtra. Dein utere, tum Lavando, tum Linteolum Imbuendo, ac Imponendo.

Lapis Salutis. ℥ Sal. Armon. ℥ j. Alumin. Bol. Armen. an. ℥ ij. Vitrioli Virid. ℥ vi. Nitri ℥ iii. Ceruss. ℥ ii. m. f. pulvis, coq. lento igne cum Acet. q. s. donec redigantur omnia in Lapidem durum. Eisdem Vires habet cum priori Lapide.

Laudanum liq. Cydoniat. ℥ Opii correct. ℥ iv. Croc. ℥ ii. Succ. Cydon. ℥ ii. ℞. Flor. Cerevis. coch. 4 fermententur simul in digestionem, donec subsideant Crocus, & Opium; exprime, & filtra: adde Liquor. Cinnam. ℥ ii. Caryoph. Xiloal. Sant. citr. an. ℥ j. Digere Dies 14. filtra, & exhala ad dimid. D. Willif. Dolores maxime sedat, Somnum inducit, omnes Fluxiones sistit, Ardorem mitigat, Naturam confortat, inquietos Spiritus in Phrenitide, Arthritide, Epilepsia &c. compescit. Odont. mire sedat. (impos.)

Laudan. liq. Tartarisat. ℥ Opii ℥ ii. Croc. ℥ j. Cinam. Caryoph. Mac. Nuc. M. Xyloal. an. ℥ j. Tincturæ Salis Tartari

tati ℥ ii. Digere dies aliquot, filtra, & extiala ad dimid.
Vires, & Dosis cum superiori.

Laudanum sine Opio. ℥ Myrr. opt. Mumix, Sant. rub.
citr. an. ℥ j. ℞. Macis, Cardamom. Piper. Galang. an. ℥ iv.
℞. Spir. Vini ℥ iii. extrahe Tincturam s. a. cui filtratæ, ad-
misce Sulphuris Vitrioli narcotici ℥ iii. & digere per men-
sem; deinde ad Mellagin. exhala, addendo Croc. ℥ ii. ℞.
Sal. perlar. ℥ j. ℞. ut s. Massa s. a. Anodynum est potentis-
simum. Omnes Fluxiones, Catarrhos, Tusses, &c. sistit:
Atque eadem habet Virtutes cum præcedente.

Laudan. Starkii, v. Pil. Matthæi.

* *Linctus Benedictum.* ℥ Sapon. Ven. Vini Bened. an.
℥ ii. Lohoch. Sani ℥ ii. Syr. Jujub. Tussilag. Cap. Ven. an.
℥ j. m. s. artem pharmacopœticam; Dicitur & Linct. Po-
tentialis. Detur coch. j. quarta quaque hora. Potenter Ex-
pectorationem promovet.

* *Linctus Expectorans,* ℥ Smegmat. Castil. ℥ ii. ℞. Ol.
Amyd. d. Syr. Viol. an. ℥ ii. ℞. Sacch. alb. q. s. M. s. a.
Vel ℥ Lohoch, Domest. ℥ iii. Smegm. Castil. ℥ j. M. Idem
facit cum supraddicto.

Linctus Hæmoptoicus. ℥ Lap. Hæm. Gum. Ar. Succin.
alb. an. ℥ ii. Amyl. ℥ ℞. Glyc. ℥ j. Albumin. Ovor. q. s.
M. s. Linctus; Subinde Lingendus cum Bacillo Liquiritæ.

* *Linctus Synanchicus.* ℥ Pulp. Conf. Ros. r. ℥ ii. Rob.
Gran. Actes ℥ j. Rhodmel. ℥ j. ℞. Sterc. Can. pulverisat.
℥ vi. M. s. a. Detur coch. j. sæpe in Angina, &c.

* *Linimentum Melluminatum.* ℥ Pulveris Aquileg. Salv.
Menth. Nuc. M. an. ℥ ℞. Alum. ussi ℥ j. Mellis ℥ iv. M. Ad
Ulcera Gingivarum, Inflammationes, Laxitatem &c.

* *Linimentum Simplex.* ℥ Succ. Solatri, Ol. Ros. an.
℥ xx. coq. ad Succum consumpt. colar. adde Litharg. Cerus.
an. ℥ j. m. s. a. Valet in Mammarum Cancro; Rosa,
Erysipelate, &c.

* *Linimentum Crocatum.* Fit coquendo Linimentum cum Croci
℥ ℞. in Aqua Rutæ, & exsiccando. Hoc perpetuo sub
Mento, Variolis durantibus, gestandum.

Liquamen Silicium. ℥ Silic. ust. p. iii. Salis Tartari per
Nitrum calcin. ℥ iv. exacte misce, & per vices in Cruci-
bulum candens injice, urgendo ignem s. a. Postea Massam
Aeri expone, ut solvatur per deliq. s. a. Ad Tartaream Muci-
lagi-

laginem incidendam, Calculum resolvendum, ac proinde ad Obstructiones referendas multum facit. Dos. gr. 20. ad 30. in Liquore conven.

Liquamen Sulphuris. ℞ Fl. Sulphur. Sacch. cand. alb. an. ℥ j. m. f. pulvis, Induratis 4. Ovis (exemptis vitellis) include, & probe ligata suspende supra prunas, ut Liquamen exudet: quod serva ad usum. Pectorale est egregium in Asthmate, Tussi, Phthisi, Pleuritide, &c. Dos. gr. 20. 30. &c.

Liquor Acuens, v. Lac Scammonii.

* *Liquor Cephalalgicus.* ℞ Camp. ℥ ii. solve in Alc. Vi. ni ℥ ii. qui Rhodostagmatis q. s. excipiat in Disco, calcificando ad mediocrem siccit. Tum insperge pulver. Nuc. M. ℥ j. Zedoar. ℥ β. Fronti adhibe in Cephalalgia.

Liquor Limacum. Fit ex Limac. rubr. concis, & Sal. an. in Manic. Hippocr. injectis, & in Cella suspensis, ut defluant in Liquorem, servandum ad usum. Dolores Podagricos mitigat, illitus. Verrucas curat. Optime valet in Atrophia membrorum, illinendo cum isto calefacto, & tēgendo sæpe lana carpia. Mulier quædam, cum guttulis hujus aliquot, ex Haustu Cerevisiæ, solebat curare Tussim Infantum singultuosam.

* *Loboch Album.* F. ex Ol. Amygd. d. rec. & Sacch. Penid. an. exactis. ita mixtis, ut in Massam unam homogeneam conspirent albisimam, Fieri nequit, sine arte Pharmacopæi.

* *Loboch domesticum.* ℞ Ol. Amygd. d. rec. ℥ iv. Syr. Jubb. Capill. Veneris an. ℥ ii. Sacch. alb. ℥ ii. misc. exactis. in mort. marmor. f. a. Confici etiam potest multo elegantius, ac inseparabilius, (si Ars non desit Pharmacopæo) sine ulla Sacchari additione. Expectorationem promovet.

Luna Potabilis. ℞ Lunæ præcipitatæ ℥ j. Sal. ℥ ii. Sal. Armon. ℥ ii. M. ac reverbera dies viii. Ablue a falsedine, & extrahe Tincturam Cœruleam, ope Spir. Vitrioli dulcis, decanta, ac abstrah. Usus est maxime in Morbis Capitis, & in primis Epilepsia. Hydropicam Aquam exsiccatur. Dos. gr. 4. 5. 6. &c.

M

Magist. Antim. Diaphoret. F. ex Antim. Diaphoret. in Aqu. cocto, & filtrato, affundendo Aurum solutum, præcipitando, ac

do, ac abluendo f. a. dof. Ḑ Ḧ . ad Ḑ j. Vires obtinet Ceruff. Antimonii.

* *Magist. Benzoini.* F. ex Benz. Albis: in Alc. V. soluto, præcipitando Aqua Lactis, & siccando f. a. dof. Ḑ Ḧ . ad Ḑ j. Pectorale est nobile.

Magist. Bismuthi. ℥ Marcasithæ pulverizatæ p. j. Solve in Spir. Nitri rectific. p. iii. præcipita aqua falsa, edulcora, & sicca f. a. Confert ad Cutis Vitia, Lichenes, Impetigines, Scabritiem Manuum, & simul Cosmeticum est Inague.

* *Magist. Git.* ℥ Gum. Git. purif. ʒ iii. Tinctur. Ros. r. ʒ j. ʒ . Succ. Limon. ʒ ʒ . Sp. Vitrioli ʒ j. macera, ac evapora ad consist. Extracti: vel Pulvis. Fieri etiam potest ex Gum. Git. ʒ ii. Ol. Tartari p. d. ʒ j. Spir. Vini ʒ vj. digestis, ac evaporatis f. a. Purgat *ab a* Ḑ Ḧ Ḑ præcipue Humores Serofos: Usus est proficui in Hydrope, Scabie, Pruritu &c. Dof. gr. x. ad ʒ ʒ .

* *Magist. Jovis.* Fit ex Fl. Jovial. in Aqu. solut. & filtratis, præcipitando, vel Oleo Tartari p. d. vel Alumine soluto, edulcorando sæpe Aqua tepida, & exsiccando: Dof. gr. 4. 5. 6. &c. V. Salis Jovis Vires.

Magist. Lithargyrites. v. Sal Litharg.

Magist. Lunæ. v. Vitriolum Lunæ.

Magist. Martis. v. Extract. Chalybis.

Magist. Saturni. Coq. Saturni rubr. in Acet. destil. filtra, præcipita Oleo Vitrioli, & edulcora f. a. Usus est in Phthisi, Hæctica, Febribus ardentibus, aliisque Inflammationibus internis. Item in Quartana, Lienis Affectibus, Colica, & Lue Venerea Secretum est. Dof. gr. 4. 5. 6. &c. Externe valet in Putredine Oris, Ulceribus malignis, Cancrosis, Lupo, Fistula, Ambustis, Pustulis Faciei rubris, Rubedine Oculorum, &c.

Magist. Sulphuris. v. Lac. Sulphuris.

Magist. Tartari. ℥ Salis Tartari q. v. Imprægnâ Acet. opt. donec Tartarum nil amplius aciditatis retinere velit: dein. affund. Spir. Vini, eumque abstrahere, aliquoties cohobando: Tandem reponere Tartarum ad liquefendum, & habebis Oleum rubrum, per inferiora purgans. Utile est in omnibus Morbis deploratis. Dof. Ḑ Ḧ . ad Ḑ j.

Magist. Turpethi. ℥ Mercurii sublim. q. s. coq. in Aq. plu-
viali ad solutionem, filtra, & cum Ol. Tartari p. d. præci-
pita; Tandem edulcora Aqua destillata s. a. Insigne est in
Lue Venerea, Tinea, Schrophulis, &c. dos. ʒ ʒ. ad gr.
xv. cum Conf. Hamech ʒ ii. vel iii.

Magnes Præp. Fit ex pulveris candefacti in Crucibulo,
& Olei Martis an. lento igne exhalando s. a. Cum Cera
mixt. in Emplastr. Dolores Podagricos mire mitigat.

Mars Diaphoreticus. Sublima Sal. Armon cum an. Chalyb.
limat. s. a. sublimatum solve in exigua quant. Aquæ font.
filtra, & præcipita, affundendo guttatim Ol. Tartari, p. d.
vel Sp. Sal. Armon. præcipitarum exsicca s. a. Sudores
mover, & Diureticus est. Eximii usus in Melanch. Hy-
pochondriaca, Quartana, &c. dos. ʒ ʒ. ad ʒ j.

Mars Fulminans. ℥ Nitri ʒ iv. ʒ. Sal. Tartari ʒ j. ʒ. Sul-
phur. ʒ ii. M. s. pul. s. a. Diureticus, & Menses mover, &c.

Mar. Potabilis. Solve Chalyb Tartarifatam in Aq. Font.
filtra, & coagula s. a. Optime valet in Cachexia, Hydro-
pe, Scorbuto, Chlorosi, Quartana, &c.

* *Masticatoria.* ℥ Mastich. ʒ iii. Pyreth. Staphisagr. an.
ʒ ii. Rad. Angeic. ʒ ʒ. Cubeb. Nuc. M. an ʒ j. Euphorb.
ʒ ʒ. Cerae q. s. f. Massa; ex qua fiant Masticatoria s. a.
sc. f. Globuli, vel Pil. Majores, sæpe masticandæ. Sputa-
tionem promovent: Cerebrum purgant. Valent in Auditu
Depravato, Paralyfi, & Morbis Capitis Frigidis. Odontal-
glam curant.

Mater Balsami, v. Balsam, Paralyt.

Med. Saponis. ℥ Sapon. com. Mellis an. ʒ iv. Sal. Tartari ʒ
ʒ. Aquæ Fumar. ʒ ii. M. s. a. Cosmeticum est, interserviens ap-
prime Manibus, & Faciei lavandis, ac dealbandis: valet et-
iam in Ambustis, Inflammationibus, Podagra, &c.

Mercurii Purgatio. Diversimodè perficitur. Vel trajicien-
do per alutam, vel lavando cum Acet. & Sale, mixtis;
aut cum Aqua Cal. viv. sæpius agitando. Vel fortiter agi-
tando cum Spir. Vini in Vitro obturato. Vel destillando in
Arena per Retortam igne forti; idque per se, vel addito
Sale Tartari, Calc. viv. &c. vel amalgamando cum Sole,
vel Luna, ac postea per retortam a corpore admixto se-
parando.

* *Mercur. præcipitat. Albus.* Solve Mercurium in Aqu. Fort.
præcipita Aqua falsa, ablue, exsicca. *Albus subdulis.* Sol-
ve Mer-

ve Mercurium in Spir. Nitri. præcipita cum Sp. Vini, sicca, & sæpe combure cum Spir. Vini s. a. dosis eadem cum Mercurio dulci. Usus in Lue Venerea, Hydrope, Podagra, Ictero, &c.

Merc. præcip. correctus. ℥ Mercurii per Salem, & Acet. purgat. ℥ ii. Aquæ Fort. duplic. ℥ viii. Abstrahæ Aqu. Fortem ex Arena, cohobando. Tum materiæ tritæ affunde Ol. Vitrioli ℥ ii. Digere, & Ol. abstrahæ; super Mercurium affunde Spir. Vini. Digere Dies iii. decanta, aliumque Sp. Vini affunde; idque tertia vice repete: tandem sicca. Dos. gr. 3. ad 10. Purgat per Inferiora; in Lue Venerea curanda præstantissimum Remedium.

Merc. præcipit. fixus. ℥ Mercurii purgat. ℥ iii. Sal. Armon. ℥ j. β. Fl. Sulphur. ℥ ii. M. & sublima: sublimatum, cum sæcibus tritum, sublima iterum: dein auge ignem, ut candescat: id, quod in fundo remanet fixum, Panacea vocatur. Omnes Humores noxios exsiccat, perque Diaphoresin expellit. Dos. ℥ β. ad ℥ β.

Merc. præc. Flavus (i. e.) Turpeth. miner. Dos. a gr. 5. ad 10. Eisdem habet Vires, quas Arcan. Corallinum.

Merc. Præc. Griseus. Turpeth. Mineral. in Aq. Ros. lotum, & siccatum, imbibe cum Alc. Vini; & (addit. Camph. in Alc. Vini solut. an.) lento igne Alc. Vini abstrahæ s. a. Dos. a gr. iii. ad viii. &c. Purgat per Inferiora.

Merc. Præc. Incarnatus. Mercurii ℥ j. in Aquæ fort. ℥ ii. solutæ, adde Aqu. fervidæ ℥ iii. præcipita, Urina rec. abluæ, ac sicca s. a. Solum per Secessum movet. Virtutes obtinet Arcani Corallini. Dos. gr. vj. ad xii.

Merc. præc. Laxativus. F. ex Mercurio cum Ol. Vitrioli, vel Sulphuris in Arenæ B. crystallifato, & in Crucibulo indito, ut per horam candescat ope ignis: dein, in Aquam calidam projecto. ut s. pulvis flavus. Aquam decanta, lava, exsicca, & Spiritum Vini supra eum incende s. a. Purgat *αὐτὸ καὶ τὸ νεῶν* Dos. gr. 3. ad 10. mire proficius in Lue Venerea extirpanda, Podagra, Ictero, Hydrope, Scabie, &c.

Merc. præc. per se. Mercurium pone in vitrum infernale, exacte in Arena colloca, & gradatim auge ignem, donec Mercurius in pulverem rubicundif. conversus sit. Ablue Spiritu Vini. Opus est multorum dierum. Sudores valde movet. Luem Veneream, sexies, vel septies exhibitus, penitus eradicat. Febres omnes tollit. Lumbricos eliminat.

Ut plurimum Vomitum quoque movet satis violentum Dof. gr. ʒ. ad 6. Præstantior erit præcipitatus, fi fiat cum octava Solis, v. infra.

Merc. præcip. Ruber. Solve Mercurii p. i. in Aqu. Fort. p. ij. Abstrahè Aqu. Fort. a Mercurio per defillationem cum tribus cohobiis, donec in pulverem rubrum evadat. Vires imitatur præcedentis.

Merc. præc. Solaris per se. Fit ex amalgamate facto ex Mercurii ʒ iv. cum Solis per Antimonium fusi ʒ ʒ. in vitro infernali pofito, ut fupra, materiam sæpe eximendo, & conterendo f. a.

Merc. præcip. Viridis. ʒ Mercurii ʒ iv. Veneris ʒ ʒ. Solve feperatim in Aq. Fort. & mife. poftea, abstrahè Aquam Fortem; digere præcipitatum cum Acet. defill. filtra, ac ficca f. a. Specificum eft in Gonorrhœa virulenta, quam Nimiam tollit, Infufficientem promovet; ideoque quotidie continuandus ejus eft ufus, donec omnis fluxus fedatus fit. Dof. gr. ii. iii. ad viii.

Merc. fublimat. Ruber, & Flavus. ʒ Mercurii, Nitri, Vitrioli calcin. an. ʒ vj. exacte mifta, fublima: cum fublimato mife Nitri, & Aluminis parum calcin. an. ʒ iii. Impafta Aceto, & fublima iterum. Rubrum a flavo feperatum, feorfim Aqua ablue, & Spiritum Vini fupra utrumque incende f. a. Purgat. præcipue per inferiora, magnumque Secretum in Hydrope, Lue Venerea. Podagra, Scabie, Ulceribus, Cancro, &c. dof. gr. 5. 6. 7. &c.

Merc. Vitæ correctus. Mercurium Vitæ in Phiala igne Arenæ fove, donec rubere inceperit: poftmodum Sp. Vini sæpius ab eo abstrahè f. a. Purgat fat bene per Alyum, impuritatesque quafcunque educit. Dof. gr. 4. 5. 6.

Merc. Vitæ purgans. Si Mercurium vitæ, cum Sale aliquoties teras, & Salfedinem poftea per Aquam abluas, vim folam purgandi per fedem obtinebit. Dof. a gr. vj. ad xii.

* *Miva Borriginis.* Coq. Rad. Borræg. ad mollitiem contuf. trajic. per Setac. cujus ʒ ʒ j. & Sacch. opt. ʒ j. coq. ad Mivæ confift. f. a.

* *Miva Confolidæ.* Fit ex Pulp. Rad. & Sacch. an. ut fupra, addendo fing. Libris Nuc. M. ʒ vj. Ufus in Hæmotypfi; Rupturis, &c.

* *Miva Dialthææ.* Fit ex Pulp. Rad. & Sacch. ut fupra, addendo fing. Libris Mivæ Nuc. M. ʒ j.

* *Miva*

* *Miva Satyræ*. Fit omnino, ut supra, cum Nuc. M. ad-
dita. Venerem stimulat, &c.

Mixtura Anticolica. ℥ Mann. opt. ℥ ii. Crem. Tartari,
Sperm. Ceti, an. ℥ ii. M. Detur in Haustu Jusculi Pulli.
Remed. probatis.

* *Mixtura Simplex*. ℥ Spir. Theriacal. Camphorat. ℥ x.
Spir. Vitrioli ℥ ii. Spir. Tartari testific. ℥ vi. Digere in
Phiala Hermetice obfignata ad 3. septiman. ut uniantur
exactif. f. a. Ciet Sudorem, resistit Putredini; in Febribus
Malignis admodum proficua. Dos. ℥ j. plus, minus.

* *Mixtura Tubularis*. ℥ Cort. extern. Pistach. ℥ ii. Fol.
Tussilag. Beton, Rorism. sicc. an. ℥ iii. Incidantur, & ad-
de Guajac. præp. ℥ iii. Succin. alb. Olib. eras. contus. an.
℥ j. β. Gum. Lentisc. ℥ j. Ol. stil. Nuc. M. ℥ j. f. Mixtura:
instar Nicotianæ haurienda. Vel ℥ Fol. Beton. Tussilag.
an. ℥ ii. Rorism. Cort. Pistach. externa. an. ℥ j. Sem. Car-
damom. min. ℥ j. β. Incide f. a. Adde Ol. Anis. gr. xvi. Ol.
Cinnam. gr. viii. m. Aliqui addunt Nicotian. opt. præp. ℥ j.
Utilis est præcipue in Catarrhis exsiccandis, Defluxionibus
sistendis, Tussi, &c.

* *Mucilago Nephritica*. ℥ Gum. Tragac. ℥ j. β. Arabic.
℥ iii. Ceras. ℥ β. Aq. Ros. rub. ℥ xx. Aquæ Plantag. Por-
tulac. an. ℥ j. β. macer. in frig. hor. 48. colat. adde Sacch.
cand. alb. ℥ iv. m. Dos. ℥ iv. bis in die, cum Aq. Lactis
Haustu, præmisso Bals. Peruan. ℥ j. in Pil. cum Pulv. Glyc.

N

Nitrum Antimoniatum. ℥ Nitri in Crucibulo liquati,
p. iii. paulatim injice Vitri Antimonii per se facti, p. j.
Hisce unitis, effulis, pulverisatisque, elue Nitrum Aqua:
filtra, ac crystallisa f. a. Dos. gr. 5. 6. 7. &c. in Febribus
Malignis, Hydrope, Lue Venerea, &c.

Nitrum Cachecticum. ℥ Vitrioli Martis p. 4. Arcan. du-
plic. p. 5. Nitri p. 7. m. ac in Aren. ad rubed. calcina. f. a.
Summe confert in Appetitu prostrato, Cachexia, Febribus,
Scorbuto, Nephritide, Catarrhis, Lue Venerea, Con-
tractura, Paralyfi, &c. Somnum inducit, Sudorem movet,
aliis leniter Alvum ciet. Dos. gr. vj. ad xxx.

Nitrum Catharticum. Candefac Nitrum in Crucibulo,
& per vices carbonem vivum injice, ut Nitrum inardescat:
continua, donec flagrare desinat: quod restat, solve
in Acet. destill. filtra, coagula, idque ter cum novo Acet.
de-

destill. repete. Tandem solve in Spiritu Vini, & evapora ad siccitatem. Dicitur & Terra foliata Nitri. Obstructum Mesenterium, & Lienem liberat, suaviterque purgat. Dos. \mathfrak{D} j. ad \mathfrak{z} β .

Nitrum Corallatum. \mathcal{L} Nitri p. iii. Salis Corall. p. j. solve separatim in Aqu. Ros. ac filtra: dein misceantur, & coagulentur s. a. Utile in Febribus, & Virium restauratione. Dos. ad \mathfrak{D} j.

Nitrum Fixatum. Solve Salem Prunellæ in Aq. Font. filtra, ac coagula s. a. V. Cryst. mineral.

* *Nitrum Hermaphroditicum.* \mathcal{L} Nitri, & Salis Tartari purissim. an. solve in Aq. Rosar. rub. filtra, & crystallisa s. a. Præstantissimum ad Humores Crassos, & Tartareos incidendos, & detergendos; nec non Meatus Obstructos aperiendo: ad Calculum Renum expellendum, Urinamque movendam, &c. Insuper, in Febribus Putridis, ac Malignis optime conducit. Dos. gr. 20. ad 30.

Nitrum Joviatum. v. Jupiter Nitratus.

Nitrum Nitratum. \mathcal{L} Spir. Nitri rect. p. 4. Nitri purificat. p. 6. m. ac destilla ad siccit. cum terno cohobio, urgendo ignem postea s. a. Dos. \mathfrak{z} β .

Nitrum Perlatum. Fit ut Corollatum, ex Sale Perlar. & Nitro. Egregium est Cordiale, & mitigat Æstum Febrilem. Dos. ad \mathfrak{D} j.

Nitrum Saturnisatum. \mathcal{L} Salis Saturni, Nitri, an. solve in Acet. destill. & crystallisa s. a. Prodest Asthmaticis. Dos. gr. 5. 6. 7.

Nitrum Sulphuratum. \mathcal{L} Spir. Sulphur. \mathfrak{z} iv. Nitri purific. \mathfrak{z} iv. m. ac destilla, cohobando ad siccit. ter, & urgendo ignem postea ad vasis excandescentiam. Vires habet Salis Prunellæ.

Nitrum Vitriolatum. v. Arcan. Duplex. Vel, parari potest ex Nitri p. ii. Ol. Vitrioli p. j. destillatis, ut in Nitro Sulphurato.

Nodulus Facialis. \mathcal{L} Hordei tosti q. v. redige in pollinem, fiatque cum sindone Nodulus, quo circa diem undecimum Faciem consperge. In Variolis, optime Faciem defendit a foveis.

* *Nodulus Hystericus.* \mathcal{L} Castor. pulverisat. \mathfrak{z} β Alæ scetid. \mathfrak{D} j. Ol. Succin. \mathfrak{D} β . m. & in Serico involve, ut s. Nodulus, naribus sæpe admovendus in Parox. Hystérico.

Oleum Aleoticum. ℥ Alo. epat. ℥j. Myrrh. ℥ ii. Thuris ℥ ℥. ꝑ. ac destilla in Arena lento igne. Illitum Umbilico, purgat, & Vermes necat.

Ol. Antim. Saccharatum. Fit ex Pulveris Antimonii crud. & Sacch. an. ex Retorta igne fortiss. destillatis s. a. Utile est tum ad externos, tum internos, Morbos, Dos. a gut. iii. ad vi. in Quartanis, ante paroxysmum.

Ol. Balsami v. Balsam. Paralyticum.

Ol. Balsamicum. ℥ Anchuf. ℥ ii. Ol. olivar. ℥ ii. coq. ad colorem rubicundum, colat, adde Tereb. Cypr. in Aqua Viol. lot. ℥ ℥. Ol. Bacc. Lauri, Ol. Hyper. an. ℥ j. Ol. Junip. & Petræ, an. ℥ ℥. Ol. Rhod. & Spicæ, an ℥ ii. Ol. sil. e Sem. Angel. & Anif. an. ℥ j. m. s. a. Omnibus Affectibus Frigidis subvenit, Flatusque dissipat. In Paralyti, in Surditate, Otalgia, &c. Multum facit in Spasmo, Colica, Hydrope, &c. Internè, & Externe usurpatum, præstans est Remedium. Dos. ℥ j. ad ℥ j. in vehiculis appropriatis.

Ol. Bufonum. Coq. Bufones 4. vivos in Oliv. oliv. ℥ ii. per horam, vel ad crepaturam, colatumque serva. Confert in Pustulis labiorum, Canceroque Mammarum. In Hydrope, valet ad Urinam ciendam, inungendo Renes.

Ol. Camphora. ℥ Camph. ℥ ii. Argillæ ℥ vj. destilla in Arena ex Retorta vitrea, s. a. Vel, fieri potest solvendo Camph. ℥ ii. in Spir. Nitri ℥ iv. in loco tepido. Diaphoreticum, & Hystericum. Dos. ad gut. x. &c.

* *Ol. Chartæ.* Accende Chartam, ac impone laminæ Jovis, ut comburatur. Sic adhærescet Jovi oleum colligendum. In Alopecia, Herpete, Impetigine, &c. mira præstat. Anodynum est, & Odontalgiam sedat.

* *Ol. Cosmeticum.* ℥ Ol. Amygd. amar. ℥ iv. Ol. Tartari p. d. ℥ ii. Ol. Rhod. gr. 4. M. s. a. Ad Cutem detergendam, & erugandam.

* *Ol. Cremoris.* ℥ Cort. intern. virid. rec. Sambuci M. iii. Crem. Lactis opt. ℥ ii. coq. bene, donec in Oleum effluat. Cremor. s. express. adde cort. rec. alior. Sambuc. M. iv. coq. iterum ad Cortic. siccitatem s. expressio. In Hemorrhoidibus, Combustionibus, Erysipelate, &c. optatiss. Remedium.

Ol. Heraclejum. Fit ex ligno Coryli Septemb. aut Martio collecto, in taleolas fecto, & gradatim per Retortam in Arena destillato, Ol. ab Aqua separatur s. a. Calefacit, Incidit. Anodynum, Epilepticum, ac præcipue Odontalgicum est. Guttae 2. 3. 4. &c. assumptæ cum Mica Panis, Lumbricos in Instanti necant, & per Secessum educunt.

* *Ol. Linteorum.* F. ex Linteis accensis, & suffocatis in lamina Jovis s. a. Optime valet ad Ophthalmiam curandam, cum Gutta una Saliyæ mixtum.

Ol. Ludi. Materiam Tartaream matulæ inhærescentem calcina, & solve p. d. s. a. Ad Tartarum in omnibus Corporis partibus, imo ad Calculos etiam grandiores resolvendos, & expellendos, adeoque ad Obstructiones inde ortas referandas, mirifice conducit.

Ol. Lumbricorum. Destillatur in Arena ex Lumbric. terr. V. Hispan. lotis s. a. Ad Paralyfin curandam mira præstat.

Ol. Martis. Fit ex Rubigine Martis, per Aquam Stygiam irrigatam contracta, abluendo Aqua, filtrando, & exhalando ad oleaginositatem s. a. Summum est obstructivum. Dos. gr. 4. 5. &c.

* *Ol. Milvinum.* ℥ Milvum e nido, vel antiquiorem, exenteretur deplumatus, cum Picis N. 4. coq. in Aq. Ceras. n. q. s. (adjectis Rad. Pœon. ℥ iii. Castor. ℥ j. Rutæ M. iii. Flor. Rorism. Lavend. an. M. ii. Hyperic. ℥ j. Rad. Valerian. ℥ ii.) ad putrilaginem cum Ol. Olivar. ℥ ii. s. expressio. Ol. innatans, auferatur pro Usu. Instante Paroxysmo Epileptico, inungantur Plantæ Pedum, Nares, & Nucha cum seq. ℥ Ol. Milvin. dict. ℥ j. Ol. stil. Rutæ, & Succini, an. ℥ j. m.

* *Ol. Paralyticum.* ℥ Sem. Sinap. ℥ iii. Castor. ℥ ℥. Caryoph. ℥ ii. Nuc. M. ℥ iii. Spir. Vini ℥ iv. contusa opt. macer. in Baln. Mariæ hor. 24. Deinde valenter prælo exprime Oleum. Spina, Nucha, cum partibus Affectis sæpe inungantur.

Ol. Polypodii. Fit ex Radic. siccis, per Retortam ex Arena destillatis s. a. Inservit Piscibus capiendis.

* *Ol. Pinosum.* ℥ Fol. Strammon. Pomosi rec. ℥ j. contul. adde Ol. Olivar. ℥ ii. ℥ coq. ad Succum consumpt. express. adde Fol. rec. ℥ ℥. Insolentur Dies 14. postea coq. ad Succum consumpt. & exprime. Ad miraculum omnes Inflammationes, omnesque Combustiones, sive ab Igne, sive

ab Aqua Fervida, Plumbo Fuso, Pulvere Bombardico, vel a Fulgetris contractas, subito sanat.

Ol. Ranarum. Coq. Ranas vivas Num. 12. in Ol. Oliv. ℥j. ꝑ. per horam, & exprime: Faciei Ruborem, & Impetigines curat. Erysipelati, & Gangrænis subvenit. In Cancro est specificum.

Ol. Sacchari simp. Fit ex Sacch. cand. & Spir. Vini, an. adurendo Spiritum ad Syr. consist. f. a.

* *Ol. Sacchari comp.* ℥ Dactyl. incis. ℥ ij. Ficum ℥ iii. Hyssop. M. j. Glyc. Sem. Anis. Bombac. an. ℥ vi. Rad. Irid. Flor. ℥ j. Spir. Vini ℥ ii. coq. adurendo ad consumpt. dimid. f. colat. per Manic. Hippocr. adde Sacch. cand. q. f. Ad Asthma, Tussim, &c. confert.

* *Ol. Saponis.* Fit ex Sapon. Venet. raspat. & Spir. Vini an. per Retortam destillatis; primo lento igne, dein fortiori gradatim urgendo. Ol. innatans Aquæ viridi separatur. Ad convulsiones, Cephalalgiam, &c. illinantur cum isto Tempora, Nucha, & Nares. Ad Tineas, Contusiones, Podagram, &c. ungantur loci affecti, tegendo postea brassicæ folio.

Ol. Saturni. v. Bals. Satarninum.

* *Ol. Scorbuticum.* ℥ Rad. Raphan. rustic. ℥ vj. Fol. Cochlear. M. iv. Fl. Lavend. M. ii. Ol. ex Pedibus Bovinis ℥ j. coq. lento igne ad Succhi consumpt. express. adde Sp. Salis ℥ iii. Spir. Cochlear. ℥ j. Ol. Cinnam. & Caryoph. an. ℥ ꝑ. Ol. Origan. Div. M. Cum isto inungantur partes Affectæ per horam semis, semel in die, calidissime.

Ol. Silicum. v. Liquamen Silicum.

Ol. Tabaci. Fit ex Fol. siccis per Retortam. Vel ex Sem. contusis, & expressis. Usus in doloribus Podagræ, Arthritidis vagæ, Odontalgia, Vermibus, &c.

Ol. Talci p. Deliq. ℥ Pulver. Talc. Tartari, per Nitrum calcinat. an. f. Strat. Sup. Strat. ac cæmenta in Crucibulo clauso hor. vi. ut Crucibulum candeat; exime, & edulcora: extrahere cum Acet. destill. filtra, ac coagula: edulcora, ac repone postea in Cella ad liqueendum. Cosmeticum censetur præstantissimum. Lentigines, maculasque Faciei auferit.

Ol. Tartari purg. v. Mag. Tartari.

Oleum Τεταροβίς. ℥ Abrotanti rec. contus. ℥ β. Ol. veteris ℥ j. β. Vini rub. ℥ β. coq. ad siccit. Herbar, f. Expressio. Repet. hoc opus ter, cum novo Abrotano. Colat. adde Axung. Ursi ℥ ii. M. exactif. Ad Alopeciam curandam, maxime commendatur.

* *Ol. Tritici.* Fit valenter exprimendo Triticum contusum inter laminas candentes, ut oleum effluat. In Rimis Manuum, Ulceribus Pedum, Fissuris Labiorum, Herpete, Cutis scabritie, &c. mirifice proficuum.

Ol. Viperarum. ℥ Viperas viventes largas, & pingues Num. 3. Vin. Hispan. ℥ ii. Ol. Hyperic. ℥ viii. coq. in Baln. Mariæ vase angusti orifici ad consumpt. humiditatis, fiatque expressio. Cutem extergit, Impetigines, &c. sanat, Podagræ Tophos tollit, Lepram curat.

Ol. Viridis æris. ℥ Viridis Æris ℥ ii. Nitri ℥ iii. ponantur in Catillo, & incend. carbone, donec deflagarint. Tum solve p. deliq. in Cella. Causticum est. Ad Pustulas Venereas, & Verrucas absumendas, conducit.

* *Ol. Vitrioli Dulce.* ℥ Ol. Vitrioli rectif. p. j. Alcoh. Vini ℥ iv. Digere Dies 30. vel 40. & postea ex Retorta cum 3. vel 4. cohobis destilla, ad uniendum f. a. Proficuum in Calculo, Morbis Tartareis, Catarrhis, &c. Dos. ℥ ii. in liquore idoneo.

Orvietanum. ℥ Rad. Fraxinel. Bisort. Tormentil. Imperator. Gentian. Carolinæ, Aristoloch. utriusque, Pentaphyl. Zedoar. Valerian. major. Contrayerv. Angelic. Enulæ, Serpentar. Virgin. Fol. Cardui ben. Succif. Ulmar. Rutæ, Sabin. Puleg. Scord. Hyperic. Cort. Citri, Aurant. Cinnam. Bacc. Lauri, Junip. Carnis Bufonum, an ℥ ii. Carn. Viperar. ℥ iv. Croc. opt. ℥ β. f. omnium pulvis, cui adde Extract. Bacc. Junip. Vino albo facti, ad mellaginem evaporati, q. s. ut f. Confectio. Huic adde Elæo-saccharorum, Rutæ, Succini, Carioph. Junip. an. ℥ ii. M. f. a. dein adde unicuique libræ hujus Confect. Theriac. Androm. & Mithridit. an. ℥ ii. M. Hoc mihi communicavit Rob. Talbor, Eq. Aurat. In Peste, & omnibus Febribus Malignis, Præstantissimum Remedium. Dos. ℥ β. ad ℥ ii.

Oxysaccharum Emeticum. ℥ Vitri Antimonii pulverifat. ℥ j. Acet. opt. ℥ j. macer. in Baln. Mariæ (sæpe agitando)

do) ad hor. 24. colat. filtratæ, adde Sacch. opt. ℥ viii. coq. ad Syr. consist. Dos. ad ℥ j. vel ultra.

P

Panacea Aurea. ℥ Croc. Metall. & Calomelan. an. M. f. pulvis. Valet optime in Lue Venerea, Ptyalismum movet, purgatque *αἷμα ἐκ κατω.*

Panacea Cathartica. ℥ Mercurii vitæ (ex Mercurii sublimat. p. ii. Antimonii p. j. facti) ℥ iv. Mercurii vivi in destillatione Butyri Antimonii provenientis ℥ iii. M. & sublima, ut in Mercurio dulci. Dos. gr. 5. ad 8. & Efficacior habetur, quam Mercurius dulcis, in Lue Venerea, &c.

Panacea Hartmanni. ℥ Sulphuris Antimonii combustibilis ℥ j. Ol. Vitrioli vel Sulph. rectif. ℥ iii. Regul. Antimonii ℥ j. Digere calide ad Dies 10. dein destilla per Retortam vitream ex Arena, ter ad minimum cohobando. Ignem urge sub finem; materiam in fundo per Hor. 5. reverbere. Tandem exime: lava cum Aqua Ros. & ficea. ℥ Hujus pulveris ℥ j. Sal. Coral. ℥ ii. M. exacte f. a. Remedium est instar universalis: Habet nimirum in se vim Diaphoreticam, ac Sanguinem mundificandi; ideoque quibuslibet Morbis per Sudorem sanabilibus inservire potest, præcipue Lue Venereæ, Cutisque fœditatibus. Dos. a gr. x. ad xx.

Panacea Holsatica. v. Arcan. Duplic.

Panacea Schroderi. v. Merc. præd. fixus.

* *Panis Diasarsæ.* ℥ Pulveris Sarsap. ℥ iii. Chin. ℥ j. Sem. Carui integr. ℥ j. Fol. Tritici purif. ℥ xvi. Vitell. Ovor. N. 2. Barmii aliquantulum, cum lactis q. s. f. Pasta, ex qua fiant Panes, in clibano coquendi, pro Pane ordinario, in Lue Venerea, &c.

* *Panis de Vipera.* ℥ Carn. Viperar. pulverifat. ℥ j. Salsaparill. ℥ iii. Farin. Tritici opt. ℥ j. Vitell. Ovi unius, cum Flor. Cerevis. & Lact. q. s. f. Panes Num. 4. coq. in in clibano s. a. Pro Pane com. In Lue Venerea, Scorbuto, Lepra, Cachexia, &c.

* *Passule Laxativæ.* ℥ Senæ opt. ℥ j. ℥℥. Cinnam. an. ℥ j. Spir. Vini ℥ β. macer. tepide Hor. vi. f. colat. cui adde Sacch. alb. ℥ j. Passul. minor. vel major. mundat. ℥ iv. coq. lentis, igne ad Uvar. mollitiem, & simul conserventur:

tur; Vel lento igne (demptis Uvis e Syrapo) exsiccentur, aspergendo Sacch. alb. q. f. Eodem modo parari possunt Pruna Laxativa.

Pasta Haliutica. ℞ Sem. Hyoscyam. ℥ ℞. Coccular. Oriental. Casei Vet. fortis. an. ℥ j. ℞. Farinæ coch. 2. ℞. Aquæ vitæ coch. 4. Mell. q. f. redigantur in Pastam s. a. Per minuta Frustula, in Locos Aquæ diversos injecta, pices allicit.

Pasta Hippatri. ℞ Pulverum Fœnugr. Anis. Cym. Cartham. Enul. Fol. Tussilag. Fl. Sulphuris, an. ℥ ii. Succ. Glyc. (in V. alb. ℥ ℞. solut.) Ol. Oliv. Mell. an. ℥ viii. Theriac. Januens. ℥ xii. Ol. Anis. ℥ j. M. omnia simul, & cum Farin. Tritic. ℥ j. ℞. vel q. f. f. Pasta s. a. Exinde fiant pilæ magnitudinis pugni virilis: dissolvatur una in Aqu. frig. q. f. quam bibat Equus omni mane, & vesperi ad Dies 15. quo tempore pro certo curabit Equos Asthmaticos, Tussientes, variisque Morbis Internis laborantes: Macilentos impinguabit, & Infirmos reddet esse sanos.

* *Pasta Hypoglottida.* ℞ Sacch. cand. alb. subt. pulverifat. ℥ iv. Ol. Amygd. d. rec. ℥ j. vel q. f. contunde opt. in Pastam s. a. Teneat sæpe parum in Ore.

Pasta Regalis pro Emulsionibus. ℞ Sem. Papav. alb. ℥ j. Amigd. d. excort. ℥ iv. Rad. Ering. condit. ℥ ii. Sem. 4. frig. major. an. ℥ ℞. Sacch. Crystallin. ℥ ii. contund. in Pastam s. a. Usus tempore ℞ hujus pastæ ℥ j. & cum Aq. Hord. ℥ j. f. Emulso s. a.

* *Pediluvium Emmenagogum.* ℞ Artemis. Puleg. Calam. Chamæmel. an. M. iv. coq. in Aqu. q. f. ad ℥ viii. Pro Pedibus lavandis.

* *Pediluv. Hypnoticum.* ℞ Capit. Papav. alb. Num. 20. Sem. Papav. alb. ℥ j. Fol. Lactucæ M. iv. Fl. Nymph. M. vi. Violar. M. j. ℞. Bulliant in Aq. q. f. Ad Somnum conciliandum.

Pediluv. Podagricum. ℞ Rorism. Hyper. Puleg. Laur. Artemis. an. M. iii. Sal. nigr. ℥ xii. Sal. Armon. ℥ ii. Furfur. macri ℥ vj. coq. in Aquæ cong. ii. adde Sapon. Castill. ℥ ii. Spir. Vini ℥ ii.

* *Pediluv. Scorbuticum.* ℞ Rorism. Puleg. Laur. Hyperic. Nasturt. aquat. an. M. iii. Sal. marin. ℥ j. coq. in Aq. s. a.

Phosphorus. Fit ex Residuo post destillationem Spir. Urinæ,

næ, cum Sal. Armoniaci tantillo, destillando per gradus ex Retorta vitrea in Recipiens Aqua semiplenum. Diureticus, ac Diaphoreticus, dos. ad ᠑ β .

Pil. Odoratae. \mathcal{U} Sapon. Venet. ᠗ vi. Styrac. Cal. Benz. an. ᠗ β . Fol. Majoran. ᠑ iv. Caryoph. Num. xii. Mosch. gr. 2. Aq. Ros. Dam. q. s. ut f. Globuli f. a. Vim habent Abstergendi, & Conciliandi gratum Odorem, simulque Confortandi Nervos: Manibus, &c. lavandis interserviunt.

* *Pil. Æthiopicae.* \mathcal{U} Æthiop. miner. ᠗ ii. Ceruss. Antim. ᠗ j. gum. Guajac. ᠗ β . Extract. Sarsæ comb. q. s. ut f. Massa. Dos. ad ᠑ ii. bis in die, per dies 40. vel 50. continuos. In Hydrope, Scorbuto, Lue Venerea, &c.

* *Pil. de Ammoniaco magistræles.* \mathcal{U} Gum. Ammon. Acet. scillit. præp. ᠗ ii. Aloes opt. ᠗ j. β . Myrrh. Mastich. Benz. an. ᠗ β . Croc. Salis abs. an. ᠗ ii. Syr. de Abs. q. s. f. Massa. Insigniter purgant Tartarum, omnemque Fæculentam Corporis Materiam. Magnopere conferunt adversus omnes defluxiones, Cachexias, Oppilationes Lienis, ejusdemque Duritiem, & Scirrhum, Febres quartanas inveteratas, &c. Dos. ᠗ j. β . &c.

* *Pil. Angelicæ.* \mathcal{U} Senæ mund. ᠗ vj. Rhab. Myrrh. Agar. an. ᠗ iii. Benz. ᠗ j β . Croc. ᠗ ii. Fl. Viol. Boriag. an. M. j. Succ. depurat. Cichor. ᠗ j. β . Fumar. Borrhan. an. ᠗ ii. β . macer. in Baln. Mariæ ad hor. 48. f. express. adde Aloes opt. ᠗ xii. exhal. ad Pil. consist. addendo Bals. Peruvian. ᠑ ii. Ol. stil. Nuc. M. gut. 20. Salis Abs. ᠗ ii. M. Blandissimam Evacuationem promovent. Eximii usus sunt ad omnium Viscerum nobiliorum corroboracionem, & Pravorum Humororum correctionem. Dos. ᠗ β . & ultra.

* *Pil. Anticolicæ.* \mathcal{U} Pulveris Rutæ Sal. Gemm. an. Mel. q. s. ut f. Massa, Dos. ᠗ β . hora Somni, & mane, per dies 4. in singulo Mense. Probatissimæ in Colica curanda.

* *Pil. Antimoniales.* \mathcal{U} Vitri Antimonii (cum Spirit. Vitrioli præp. & albificati) subt. pulverifat. ᠗ β . Sacch. cand. ᠗ iii. Farinæ ᠗ iv. Croc. ᠑ j. coq. in Aqua font. ad spissitud. (cavend. tamen, ne aduratur) instar Pastæ, ex qua f. Pil. Verum hoc censetur Febrium curativum. Dos. ᠑ β . ad ᠗ j. in ipso Paroxysmi frigidi initio.

* *Pil. Antipodagricæ.* \mathcal{U} Pulver. Castor. opt. ᠗ β . Succin. alb. Chamæ dr. Chamæpit. an. ᠗ vj. Salis Succini. Ceruss. Antimonii, Bals. Tolutan. Opopanac. an. ᠗ j. Rad. Petasid. ᠗ iii. Tereb. Chienf. ᠗ ii. Bals. Sulphuris Terebintinat.

hinat. q. s. ut f. Massa Pilularis. Dos. ℥℥. bis in die, per
Menses ii. vel iii. bibendo interim pro Potu com. Decoct.
Rad. Petasitid. Sarsæ, Chinæ, cum Uvis passis, &c.

* *Pil. Balsamicæ.* ℥ Extract. Eustachii ℥iv. Troch. Al-
hand. ℥ij. Croc. ℥j. Mercurii crud. per alutam transcolati
℥j. Tereb. Ven. q. s. ut f. Massa f. a. In Lue Venerea,
Lepra, Podagra. &c.

Pil. Cassitatis. ℥ Pulver. Rad. Nymph. ℥℥. Salis Satu-
ni ℥ii. Olf. Sepiæ, ℥vj. Camph. ℥ix. Syr. de Nymph. q. s. ut
f. Massa. Dos. ℥. ℥. bis in die, per dies aliquot. Optime
valent in Gonorrhœa, Priapismo, &c. curandis, præmit-
tendis.

* *Pil. Catarrhales.* ℥ Extr. Glyc. ℥j. Rhodaloës ℥℥.
Pil. de Cynoglos. ℥iii. m. Dos. ℥j. ad ℥ii. in Catarrhis,
Tussi, &c. hora Somni, per Dies 4. vel 5.

* *Pil. Crapulariæ.* ℥ Diagryd. Spec. Hier. simp. an. ℥vj.
Aloës opt. ℥j. ℥. Ol. stil. Caryoph. ℥℥. Sp. Vini q. s. ut f.
Massa f. a. Dos. ℥j. hora Somni, post Crapulas.

* *Pil. Cretacæ.* ℥ Cretæ albis. Santal. alb. Nuc. Mosc. an.
p. æ. cum Tereb. Chienf. q. s. f. Massa. Proficua in Proflu-
vio Albo, &c. Dos. ad ℥j. bis in die, superbibendo Serum
Cerevisiale, Foliis Consolidæ alteratum.

Pil. de Creta Palmarii. ℥ Aloës opt. ℥j. Cretæ albis. Suc-
cin. alb. Gentian. Myrrh. Rad. Fraxinel. an. ℥j. Mithridat. ℥
iv. Tereb. lotæ ℥ii. Syr. de Alth. q. s. ut f. Massa. Sunt, qui
addunt Calomelan. Dentur ad ℥ii. vel ℥j. hora Somni,
omni Nocte, per dies 15. Ad Gonorrhœam curandam nil
æquale. Idem præstant in Profluvio Albo.

* *Pil. Hydropicæ.* ℥ Resin. Jalap. Scammon. Rhab. Guttæ
Camb. Calomel. an. ℥℥. Ammoniac. in Succo Irid. nr. præp.
℥iij. Tartari Vitriolat. ℥ii. Gum. Lentif. ℥j. Croc. ℥j. Spir.
Tereb. gr. 40. cum Syr. de Spin. Cerv. q. s. f. Massa. Dos.
ad ℥ii. vel ultra, in fortioribus.

Pil. Histericæ. ℥ Pulver. Sem. Viticis ℥j. Rutæ, Asæ
foetid. Camph. an. ℥ii. Castor. ℥℥. Ol. Succin. gr. 40. Syr.
de Artemis. q. s. ut f. Massa. Dos. ℥℥. ad gr. 15. secunda,
vel tertia quaque hora, in Paroxysmo Hysterico; & præ-
tera hora Somni, singulis Noctibus, extra Paroxysmum.

Pil. Lithonripticæ. ℥ Sem. Genist. Bardan. Lap. Judaic.
an. ℥j. Tereb. e Chio ℥iii. m. f. Massa. Dos. ad ℥j.
per dies 20. 30. &c.

Pil. Lunares. . v. Vitriol. Lunæ.

* *Pil. Marocossine.* ℥ Gum. Ammoniac. (in Acet. Scillit. ℥ iv. solut.) ℥ j. β. Myrrh. opt. (in Acet. Rutac. ℥ ii. præp.) ℥ vi. Aloes opt. (in Succ. Ros. Dam. ℥ ii. Succ. Limon. ℥ j. solut.) ℥ j. Agaric. (cum Aqu. Cinnam. ℥ ii. Succor. Apii, Fœnic. Abl. an. ℥ iii. contuf.) ℥ vj. Rhab. opt. (cum Aq. Cinnam. ℥ vj. Succ. Cichor. Pimpinell. Fumar. an. ℥ viii. contuf.) ℥ iii. Croc. opt. ℥ β. Costi ℥ vi. Xyloal. ℥ j. Mari veri ℥ β. (cum Succ. Citri ℥ iv. Aq. Ros. Dam. q. s. præp.) misc. omnia diligentiſ. ultimo adde Aquarum Pœon. Paralyſ. Borrag. Beton. Cardui, Agrimon. Ivæ, Centaur. min. Rorism. Ceraſ. nigr. an. ℥ j. vel q. s. macer. in Baln. Mariæ per triduum: colat. exhala in Baln. Mariæ ad conſiſt. debitam. Mucilaginem Tartaream, in Ventriculo, Meſenterio, Liene, Hepate collectam, incidunt, ac paulatim educunt: Viſcera eadem, ut & Caput, ſimul roborant; adeoque Morbis quam plurimis, inde ortum trahentibus, ſuccurrunt. Doſ. ℥ i. ad ℥ j.

Pil. Maſſicatoriæ. ℥ Sem. Sinap. Staphiſagr. Pyrethr. an. ℥ β. Maſſich. ℥ vi. m. f. pulvis: adde Mell. & Ceræ an. q. ſ. ut f. Maſſa. v. Maſſicatoria.

* *Pil. Matthæi, alias Starkii.* ℥ Opii Thebaic. opt. a for-
dibus purgat. ℥ ii. pulveris ſubt. Glyc. Helleb. & nig. an. ℥ ii. Sapon. Tartarei (v. ſuo loco) ℥ vj. m. exactiſ. addendo Ol. Terebinth. q. ſ. ut f. Maſſa pilularis, quæ toties humeſcetur Oleo Tereb. quoties ſiceſcit. Aliqui nolunt Helleb. nigrum. Diureticæ, Diaphoreticæ, Nephriticæ, Lithontripticæ, Hydropicæ, Bechicæ, Anodynæ, & Paregoricæ habentur inſignes. Felici cum ſucceſſu dentur in Febris omnibus, præcipue Tertiana, & Quartana, Catarrhis omnibus, Doloribus Ventriculi, Cephalalgia, Odontalgia, Tuſſi, Crapulis, Arthritidi, Diarrhœis, Dyſenteriiſ, Ulceribus, & Apoſtematiſ internis, &c. mirifice ſubveniunt. Doſ. ℥ β. ad ℥ j. ſuperbibendo hauſtum alicujus convenientiſ.

* *Pil. Melanagogæ.* ℥ Fibrar. Helleb. nigri veri ℥ ii. Pulp. Colocynth. ℥ iii. coq. in Phleg. Vitrioli ℥ v. ad conſumpt. dimid. f. expreſſio, quæ coaguletur ad mellagin. lento igne. Tum adde Reſin. Scammon. ℥ j. ut f. Maſſa Pilularis. Doſ. ℥ β. ad ℥ j. &c.

* *Pil. Pacificæ.* ℥ Opii opt. ſupra laminam ferri exſicc. & pulveriſat. ℥ ii. Benz. albifiſ. ℥ ii. Croc. Nuc. M. an. ℥ iii. Ol. ſtill. Aneth. & Nuc. M. an. ℥ j. Sapon.

Tartarei q. s. ut f. Massa f. a. Virtutes æmulantur Pil. Matthæi.

* *Pil. Pavii*. ℥ Spec. Hier. simp. ℥ β. Galban. in Tinct. Castor. præp. ℥ ii. Martis præp. ℥ iii. Diacurcum. (Quidam Diacinnom.) ℥ iv. Syr. de Stæch. q. s. f. Pil. Num. 21. ex ling. ℥ j. D. Num. 10. aut 20. mane, & sero, per dies 40. Ad Melanch. Hyp.

* *Pil. de Pice*. ℥ Pulver. Glyc. ℥ j. Rad. Irid. Flor. ℥ iii. Pic. liquidæ, & Bals. Peruan. an. ℥ β. vel q. s. ut f. Massa Pil. Efficacissimæ habentur in Phthisi, Tussi, purulenta Excreatione, Suspiriis, & Pectoris humoribus, qui difficile extullantur. Dos. ℥ β. bis in die, superbibendo Haustum Decoct. Pector.

Pil. Restringentes. ℥ Bol. Armen. Corall. r. Gam. Lenitic. an. ℥ ii. β. Os. Sepiæ ℥ j. β. Gum. Guajac. ℥ β. Croc. Martis restringent. ℥ iii. β. Tereb. Cypr. ℥ j. β. Syr. de Nymph. q. s. ut f. Massa Pil. Dentur ℥ β. vel ℥ ii. bis in die, ad Gonorrhœam, &c.

* *Pil. de Sagapeno*. ℥ Sagapen. pellucid. ℥ β. Troch. Alhand. Agaric. an. ℥ ii. β. Diagryd. ℥ ii. Sal. Gemmæ ℥ β. Ol. Chem. Fœnic. ℥ j. Syr. de Eupator. q. s. f. Massa. Proficiuæ in Iliaca, Colica, &c. ad ℥ β. Admirandæ in Febribus Quartanis. Dos. ℥ β. initio Paroxysmi, continuando aliquot dies.

* *Pil. Sinapine*. ℥ Sem. Sinap. pulverisat. ℥ iii. Glyc. ℥ ii. Syr. Cap. Veneris q. s. ut f. Pil. hypoglossidæ, frequenter in oræ tenendæ. Magnopere valent in Tussi, Asthmate, &c.

Pil. Styracine. ℥ Styrac. cal. colat. ℥ ii. Fl. Sulphur. ℥ j. Benz. alb. ℥ ii. M. f. Massa. Efficaciter succurrunt Asthmati, Dispncæ, Catarrho suffocativo, &c. Dos. ℥ j. ad ℥ j. semel, aut bis in die. Prujean.

Pil. Tartarea Bontii. ℥ Aloes opt. ℥ iii. Gum. ammoniac. (cum Acet. squillit. depurat.) ℥ j. β. Tartari Vitriolat. ℥ β. M. Tantæ sunt apud Hollandos æstimationis, ut piaculum habeant, communes eas reddere. Dos. ℥ j. ℥ β. &c.

Pil. Vaticane, ℥ Calam. Arom. Anis. ZZ. Mastic. Cinnamon. Cardamom. min. Zedoar. Mac. Nuc. M. Caryoph. Croc. Cubeb. Lign. Al. Turpet. Mann. Senæ Cal. lign. Myrobal. omn. an. ℥ j. Fol. Cardui ben. Scord. an. ℥ j. Rhab. opt. ℥ j. ℥ ii. Aloes opt. ℥ ii. ℥ iv. Syr. Ros. sol. & Viol. an.

an; q. s. ut f. Massa f. a. Cephalicæ sunt, ac Stomachicæ; omnia Viscera fartu liberant, Purgant, Roborant; & Humeres quosvis noxios, & obvios educunt: omniumque partium Nutritiarum Economiam juvant. Dos. ℥ j; ℥ β. &c.

Pil. Vermifuge. ℥ Pil. Russi ℥ β. Ol. chem. Sabinæ; vel Tanaceti gr. 24. M. dos. ad ℥ β. vel gr. xii. in Pil. x. format. sumend. per 3. Noct. contin. in Plenilunio, vel Novilunio, in Syr.

* *Pil. Vomitoris.* ℥ Gillæ Theophrasti pulverisatæ ℥ j. Medullæ lactis insulsæ ℥ j. vel q. s. contund. optimi. in Massam Pilul. dos. ℥ iv. vel v.

Pisa Lutea. ℥ Ochreæ flav. ℥ β. Rad. irid. Flor. ℥ ii. Ceræ ℥ j. Terebinth. q. s. ut formentur Pisa diversæ magnitudinis. Pro Fontanellis apertis servandis.

* *Pisa Rubra.* ℥ Vermilii ℥ β. Hermodact. ℥ ii. Ceræ ℥ vi. Tereb. q. s. ut f. Pisa.

* *Pisa Vitridia.* ℥ Virid. Æris, Helleb. alb. an. ℥ ii; Cantharid. ℥ j. Rad. irid. Flor. ℥ j. β. Ceræ ℥ vi. Tereb. q. s. Vel fieri possunt ex Cantarid. Virid. Æris an. ℥ ii. Auripigmenti ℥ β. Ceræ ℥ vj. Tereb. q. s. Pro Fomiculis.

Pleres Archonticon. ℥ Cinnam. Caryoph. Xyloal. Galang. Nuc. M. ZZ. Ros. rub. Spicæ Indic. Schœnanth. (Spicam, & Schœnanth. omittunt Quidam) Spodii, Cyper. Viol. an. ℥ j. Mac. Glyc. Mastich. Styrac. Cal. Ocim. Majoran. Balsamit. Piper. long. alb. Cadamom. Bacc. Myrti, Cor: Citri, an. gran. 36. Margarita Been utriusque, Corall. rec. Seric. tost. an. gran. 18. Camphor. gran. 4. M. f. pulvis sub. ex hujus ℥ β. & Sacchar. alb. in Aqu. Menth. ad Tabulat. coct. ℥ viii. fieri solent Tabulæ Stomachicæ: Micklethovv.

Plumbum album, & Cerussa. Fit, Lamellas Saturni suspendendo supra Crucibulum, ut vapores ab Crucibulo elevati circumeant. Sic adhærescet paulatim Cerussa.

Pmum Ambræ. ℥ Styrac. Cal. ℥ vj. Benz. ℥ j. Ladan: ℥ ii. Sant. alb. Caryoph. an. ℥ j. β. Fol. Majoran. Ros. Dam. an. ℥ iv. Mosch. Ambros. gris. an. ℥ β. Mucilag. Gum. Trag. in Aqua Ros. extract. q. s. ut f. Pila seu Pommum f. a. Adhibitur Naribus, odore suo grato sanguinem movet, & Cor supra modum refocillat in Apoplexia, Epilepsia, Pestilentiali aëra, &c.

* *Potio Alba.* ℥ Terebinth. ℥ β. Ol. Ril. Nuc. M. gr. j.

Vini alb. ℥ iv. Vitell. ovi unius, Syr. de Alth. ℥ j. M. f. a. f. Haustus. Purgat sat bene *αῖω δὲ κἀνω*. Ad Gonorrhæam.
 * *Potio Febrifuga*. ℥ Salis Abf. ℥ ii. Spir. Sulphur. ℥ j. Aquæ Cichor. ℥ iv. M. bibatur ante Parox. super sudando.
Potio Hydropica. ℥ Vini alb. generos. ℥ iv. Syr. de Spin. Cerv. ℥ vii. Sal. Prunel. ℥ j. M. f. Potio, Mayern.
 * *Potio Pleuritica*. ℥ Succ. e Sulphure animali expref. V. alb. an. ℥ ii. Syr. Rhæad. ℥ j. Pulv. Oliban. ℥ β. Ol. fil. Nuc. M. gr. iii. M. f. Potio, fumenda ter, vel quater in die, post Phleb.

Pruna Laxativa. v. Passul. Laxat.

Prisana Cathartica. ℥ Fol. Senæ a stipit. liberat. Glycer. Coriand. an. ℥ j. Aquæ Font. calentis ℥ vj. vel viii. mager. hor. 3. f. colat. clara. Mirum est, quam delicatule operabitur. Quinques, aut sexies movere, raro fallit.

* *Pulvis Æthiopicus*. ℥ Bufones viventes Num. 30. vel 40. comburantur in olla nova ad Cineres nigros, f. pulvis subt. Dos. ℥ β. vel ultra in Variolis, &c. Vel in Moribundis auxilio certe fuit. Sunt, qui mire hunc commendant in Hydrope curanda.

* *Pulvis Albus*. ℥ Bezoar. Animal. Succin. alb. Corall. r. Margarit. an. ℥ j. Ocul. & Chel. Canc. an. ℥ ii. m. f. pulvis subt. Vires æmulatur Pulv. e Chelis comp.

* *Pulv. Anticardialgicus*. ℥ Cretæ albis. ℥ vi. Ocul. & Chel. Canc. an. ℥ j. β. Sacch. albis. ℥ β. Ol. chem. Nuc. M. gr. vj. m. f. pulvis: addi potest Bol. Armen. ℥ vj. Dos. ℥ j. in haustu frigidaæ largo.

Pulv. Anticolicus. ℥ Cretæ albis. subt. pulveris. ℥ j. humecta cum succo Fol. rutæ, & Chamæmel. ut f. instar pulmenti, exsicca lento calore, & f. pulvis. Repet. hoc opus cum succis rec. ad quartam vicem. Ultimo f. pulvis subt. Dos. ℥ j. ad ℥ j. quarta quaque hora.

Pulv. Antipyreticus. ℥ Lap. Manat. ℥ ii. Sangu. Dracon. ℥ j. M. f. pulvis subtil. Tertianam Vernalem curare rarissime fallit. Dos. ℥ j. hora ante Paroxysmum, superbibendo Aqu. Ros. rub. ℥ iii. Succ. aurant. ℥ vj. cum Sacch. alb. ℥ β. ad 3. vices.

Pulv. Arthriticus Turneri. ℥ Turpet. Hermod. Senæ, Scammon. Sem. Ebul. an. p. æ. M. f. pulvis. Dos. ℥ j. ad ℥ j. &c.

* *Pul.*

* *Pul. Asthmaticus*. ℥ Cartham. Rad. Ari, Fol. Card. ben. Senæ, an. ℥ ii. Anis. ℥ β. Pip. long. ℥ j. Diagyrd. ℥ β. M. f. pulvis. Dos. ℥ j. bis in die: per dies vj. contin.

* *Pulv. Basilieus*, ℥ Diagyrd. Cerus. Antimonii, Crem. Tartari, Mercurii d. an. M. f. Pulvis: Easdem vires obtinet, quas Pulv. Cornachini. Dos. ℥ j. ad ℥ j.

Pulv. ad Calculum. ℥ Fl. Cardui stellati ℥ j. Rad. & Sem. Petrosel. an. ℥ iii. separatim siccantur, ac pulveriscentur: dein m. Dos. ℥ ii. in Vino alb. aut Jusculo. Mayern.

* *Pulv. Cantianus*. ℥ Apic. nigr. Chelar. Canc. Junio captor. in pollinem redact. Rad. Contrayerv. an. ℥ ii. Margarit. Corall. rub. alb. Occul. Canc. (cum succo Limon. supra marmor simul lævigatur. & siccatur.) an. ℥ j. Succin. alb. & Crystall. cum Aqu. Ros. subt. tritorum, & siccatur. an. ℥ j. C. C. ad summam albed. calcinat. & lævigati cum Succo Citri, Spiritu Vitrioli probe acuato, & siccati, ℥ j. Bezoar. Occid. Terræ Lemn. an. ℥ β. Ceruss. Antimonii fixi ℥ ii. Ambr. gris. ℥ j. β. Mosch. ℥ β. misceantur omnia exactis, & cum Gelatinæ, e spoliis Viperar. & CC. in Aqua Cardui factæ, & Croco sleviter tinctæ q. s. f. Globuli diversæ magnitudinis, caute siccandi. Si prædictis addas Coccinel. e Mexico ℥ β. dicitur Pulv. Cantian. Ruber. si vero Cinerum Bufon. ℥ ii. vocantur Niger. Usus est egregii in omnibus Morbis contagiosis, Peste, Variolis, &c. dos. ℥ β. ad ℥ β.

* *Pulv. Cardiacæ Corollatus*. ℥ Coral. rub. præp. Sach. opt. an. ℥ iii. Ol. Cinnam. gr. vi. M.

* *Pulv. Cardiac. Eboratus*. ℥ Magist. Ebor. Cinnam. an. ℥ ii. Sacch. opt. ℥ iii. M. f. Pulvis f. a.

* *Pulv. Cargiac. Perlatus*. ℥ Pulv. Rad. Chinæ ℥ iii. Margarit. præp. ℥ ii. Farinæ purif. ℥ vii. Sacch. opt. ℥ vi. coq. in clibano vase terreo; dein de novo f. Pulv. Inspergendus omnibus cibis, Jusculis, Panatellis, &c. Magnum restaurativum habetur in Tabe.

* *Pulv. Cardiacus rubeus*. ℥ Cretæ albis. ℥ viii. Ocul. Canc. ℥ ii. Bol. Armen. ℥ j. Nuc. Mosc. ℥ β. M. f. Pulvis. Dos. ℥ ii. pro vice, in Cardialgia, &c.

* *Pulvis ad Casum*. ℥ Terræ Sigil. Sang. Drac. Mumiæ. an. ℥ j. Sperm. Ceti ℥ β. Rhabarb. ℥ iii. M. f. pulvis. Dos. ℥ j. pro vice, post Phleb.

* *Pulv. Cibarius*. ℥ Summit. Euphrag. ℥ iii. Sem. Phæ-

nic. Cinnam. Mac. an. \mathfrak{z} j. f. pulvis adde Sal. alb. \mathfrak{z} viii. Sumatur cum omni Cibo. Ad Visum acuendum, ac præservandum, apprime utilis. Oculorum Suffusiones, Caliginem, Memoriam debilitatam, &c. juvat.

* *Pulv. Cinnabaris comp.* \mathcal{L} Cinnabaris nativ. \mathfrak{z} ii. Succin. alb. \mathfrak{z} j. Rad. Pæon. mar. Corall. r. an. \mathfrak{z} x. m. f. Pulv. f. a. dof. \mathfrak{z} β . quotidie mane. Ad Epilepsiam.

* *Pulv. Cornachini.* \mathcal{L} Diagrtyd. sulphorat. \mathfrak{z} x. Antimonii diaphor. \mathfrak{z} v. Crem. Tartari \mathfrak{z} ii. β . M. f. Pulv. Ad omnes fere Morbos (qui purgatione opus habent) curandos, commendatur. Dof. \mathfrak{z} β . \mathfrak{D} ii. &c.

* *Pulv. Coronatus.* \mathcal{L} Epithym. \mathfrak{z} β . Agar. Lap. Lazul. præp. an. \mathfrak{z} ii. Scammon. \mathfrak{z} j. Caryoph. Num. 20. m. f. Pulv. Dof. ad \mathfrak{D} iv. Mire laudatur in Melancholia, ad demerentiam usque curandam.

* *Pulv. Crinalis.* \mathcal{L} Rad. Cyper. long. Calum. arom. Ros. rub. an. \mathfrak{z} j. β . Benz. \mathfrak{z} j. Xyloal. \mathfrak{z} vj. Coral. r. Succin. an. \mathfrak{z} β . Farin. fabar. \mathfrak{z} iv. Rad. Irid. Fl. \mathfrak{z} viii. M. f. Pulv. subt. adde Mosch. Zibet. an. gr. v. Usus præcipue ad Pilos renascendos, & radices eorum confirmandas. (Capiti inspersus,) Cerebrum insuper, & Memoriam recreat, confortatque.

* *Pulv. Cucuphalis.* \mathcal{L} Macropiper. Majoran. Succin. an. \mathfrak{z} iii. Nuc. M. Mac. an. \mathfrak{z} j. m. f. Pulv. pro Cucupha. Qui gossypio susceptus, insuatur Pileolo serico, interpassando, Insignis ad dolores Capitis frigidos piuturnos, Catarrhos absumendos, &c.

* *Pulv. Epidemic. aureus.* \mathcal{L} Sacch. cand. alb. \mathfrak{z} iv. Bals. Sulphuris \mathfrak{z} j. β . Croc. gr. vj. M. f. Pulv. Dof. \mathfrak{z} j. mane, & hora Somni, in Haustu Possëti vinosi. Glisson.

* *Pulv. Epilepticus.* \mathcal{L} Rad. Fraxinel. Visc. querc. Contrayerv. Serpentar. Virgin. Pæon. mar. (debito tempore collect.) Sem. Pæon. mar. Magist. C. C. Magist. Ungul. Alcis, an. \mathfrak{z} ii. Rad. Valeriam. Sylv. \mathfrak{z} j. Corall. rub. Cran. Human. an. \mathfrak{z} iii. Lap. Hyacinth. \mathfrak{z} j. Bez. Occid. \mathfrak{z} j. β . Orient. \mathfrak{D} j. m. f. Pulv. subt. f. a. adde Mosch. gr. v. Fol. Auri Num. 30. m.

* *Pulv. Febrifugus Certus.* \mathcal{L} Rad. Serpent. Virg. \mathfrak{z} ii. Contrayerv. Gentian. Zed. Sem. Citri. Card. bened. Bez. Occid. an. \mathfrak{z} j. Specific. vegetabil. \mathfrak{z} iv M. f. Pulv. Dof. \mathfrak{z} j. quarta quaque hora, spatiis intermediis Paroxyfmi, cum Vino, &c.

* *Pulv.*

* *Pulv. Griseus.* ℥ Ocul. Cancr. Salv. an. ʒ ii. Cretæ alb. ʒ j. Nuc. M. ʒ j. f. Pulv. Insignis in Diarrhœa, Palpitatione Cordis, Aciditate Sanguinis, Calculo, &c. Dos. ʒ j. ad ʒ j.

* *Pulv. Hemoptoicus.* ℥ Bol. Armen. ʒ j. β Amyl. ʒ iii. Rhodosacch. ʒ β. Ol. Anis. gr. ii. M. f. Pulvis. Dos. ʒ j. β. ter in die, vel sæpius. In Hemoptysi nil æquale.

Pulv. Hermodactyl. comp. ℥ Off. Human. calcinat. Hermodact. Scammon. Turpeth. Senæ, Sacch. alb. an. p. æ. m. f. pulvis. Lentam pituitam, ac alios Humores viscidos, etiam ab articulis, efficaciter trahit. Podagræ, Chiragræ, ac omnibus juncturarum doloribus, ab iisdem humoribus natis, conducit. Dos. ʒ j.

* *Pulv. Histericus.* ℥ Pellic. interior. ventric. Capon. ʒ iv. Flaved. Cort. Aurant. ʒ j. M. f. Pulv. Dos. ʒ j. in Paroxysmo, & quarta quaque hora, Opt. Remed.

* *Pulv. Histericus.* ℥ Sterc. Anser. Verno tempore collect. in Sole sicc. & pulverisat. ʒ ii. Croc. opt. ʒ j. Sacch. cand. alb. ʒ ii. M. f. pulvis. Dos. ʒ ii. bis in die, in V. Rhen. per dies vi. Aliter. ℥ Rad. Curcum. Tartari alb. Martis præp. an. ʒ β. Lumbric. terr. Rhej elect. an. ʒ ii. m. f. Pulvis Dos. ʒ j. in Haustulo vini albi.

* *Pulv. Histericus.* ℥ Sterc. Anser. Verno tempore collect. in Sole sicc. & pulverisat. ʒ ii. Croc. opt. ʒ j. Sacch. cand. alb. ʒ ii. M. f. pulvis. Dos. ʒ ij. bis in die, in V. Rhen. per dies vi. Aliter. ℥ Rad. Curcum. Tartari alb. Martis præp. an. ʒ β. Lumbric. terr. Rhej elect. an. ʒ ii. m. f. Pulvis Dos. ʒ j. in Haustulo vini albi.

* *Pulv. Lateralis.* ℥ Gland. quercin. decort. ʒ vi. Nuc. M. ʒ j. Sacch. alb. ʒ ii. M. f. pulvis. Vocatur & Pulv. Iliacus, & Colicus. Dos. ʒ j. pro vice, bis, vel ter die, in Iliacæ, Colicæ, Lateris dolore, Flatu, & Podagra, &c.

Pulv. Liliaceus. ℥ Rad. Lilior. alb. sicc. ʒ ii. β. Cerus. Antimonii ʒ iii. Nuc. M. Tereb. Ven. ad friabilitatem coctæ, an. ʒ ii. Rhodosacch. ʒ j. f. pulvis f. a. Dos. ad ʒ j. β. bis in die, cum Syr. de Nymph. ad Urinæ acridinem, in Lue Venerea, &c.

Pulv. Martialis comp. ℥ Martis præp. ʒ vi. Xylocaf. Nuc. M. an. ʒ β. Caryoph. Mac. an. ʒ ii. Sacch. alb. ʒ ii. M. f. Pulvis. Ad Cachexiam, tam Virginum, Mulierum, quam Virorum, Juvenum, ac Senum, Remedium præstantissimum. Dos. ʒ j. ad ʒ ii.

Pulv. Odoratus. ℥ Rad. Irid. Fl. ℥ xiv. Lign. Rhodii ℥ ii. Fol. Majoran. ℥ iii. Caryoph. Arom. ℥ j. Cort. Limon. ℥ v. Rad. Cyperi ℥ j. Calam. Arom. ℥ vi. Fl. Ros. Dam. ℥ iv. Ros. rub. ℥ ii. Benz. Styrac. cal. an. ℥ j. Ladan. ℥ β. M. f. Pulvis crassus Vestimentis inspergendus, ut a Tineis præserventur. Si prædicta omnia cum Cerevis. fortis. in Organis Rosaceis, distillaveris (suspensio in Recipiens Mosch. gr. vi. in sindone ligata) habebis Aquam Odoratissimam, Funeralibus apprime inservientem.

* *Pulv. Ophthalmia*. ℥ Summit. Euphtag. ℥ iii. Sem. Fœnic. com. ℥ ii. Sem. Rutæ ℥ β. Mac. ℥ ii. Sacch. opt. ℥ vi. f. Pulvis f. a. Dos. coch. j. ter in die. v. Vires Pulveris Cibarii.

* *Pulv. Oxytocus*. ℥ Croc. Caf. lign. Myrrh. Succin. alb. an. ℥ ii. Chryfocoll. ℥ j. M. f. Pulv. subt. Dos. ad ℥ iv. cum Aq. Artemis. vel Sabin. Præstantissimus est Pulv. ad Partum accelerandum, Menses provocandos, &c.

* *Pulv. Pannonicus rubeus*. ℥ Bol. Armen. cum Aqua Ros. & acet. præp. ℥ iii. Terræ Lemn. ℥ ii. Lapid. Smaragd. Rubin. Sapphir. Hyacinth. Off. de Corde Cerv. Corall. r. an. ℥ β. Corall. alb. ℥ iv. podii, Margarit. an. ℥ v. Cinnam. Sant. Acetof. an. ℥ ii. Carioph. Croci an. ℥ i. Cort. Citri, Santal. alb. an. ℥ j. β. Ebor. ℥ iii. N. f. Pulv. subt. f. a. cui adde Fol. Auri Num. 50. M. Febribus pestilentialibus, contagiosis, ac venenatis, optime conducit. Dos. ℥ j. ad ℥ j.

* *Pulv. Peñtoralis*. ℥ Partium albar. Benz. ℥ j. β. Sulphur. viv. ℥ iii. Sem. Anis. ℥ j. Rhodofacch. ℥ ii. m. f. Pulvis. Dos. ad ℥ j. β. bis in die, cum Ovo tremulo.

* *Pulv. Pepticus*. ℥ Flav. Cort. extern. aurant. candefact. & minutis. incis. ℥ iv. Confectio Sem. Coriand. ℥ iv. Anis. Carui, Fœnic. an. ℥ ii. Aromat. Rosat. ℥ β. Salis Abs. ℥ j. Menth. pulverisat. ℥ ii. Sacch. cand. ad pond. omnium: f. Pulvis grossus. Dos. ℥ j. post singulos Pastus.

* *Pulv. Pleuriticus*. ℥ Fl. Sulphur. ℥ ii. Dent. Apri, Mandib. pisc. an. ℥ j. Flor. Papav. rhœad. ℥ β. M. f. Pulv. Dos. ℥ j. Scupendum habetur Antipleuriticum, cum Rhodofaccharo.

* *Pulv. Purpureus*. ℥ C. C. Succin. alb. Coral. r. Perl. præp. an. ℥ j. Ocul. & Chel. Canc. an. ℥ ii. Croc. ℥ β. Coccinel. ℥ ii. M. f. Pulvis: adde Gelatin. ex C. C. & Raf. Ebor.

Ebor. in Aqua Anis. factæ q. s. f. Globuli s. a. Dos. ℥j. ad ℥ii. in Variolis, Morbillis, &c.

* *Pulv. ad Rhabditidem.* ℥ Pulver. Rad. Osmund. Regal. ℥iv. Sacch. ℥ii. m. Insperge hujus aliquantum Pulvi, Cibisque omnibus liquidis, ut ad minimum ℥ii. vel iii. in pie absumentur.

Pulv. sine Pari. ℥ Auripigmenti, Viridis Æris an. ℥ii. Alumin. ust. ℥i. Colcothar. ℥β. m. f. Pulv. Insperge hujus parum super loca ulcerata; applica desuper Ung. de Minio super linteam, & ibi circumcirca maneat, donec sponte eschara decidat, vel suparari, possit. Bibatur interim Decoct. Guajac. cum Glyc. & Uvis passis, pro Potu communi.

* *Pulv. Solearis.* ℥ Cumin. ℥iii. Caryoph. ℥j. Salis decrepit. ℥iv. m. f. pulvis. Pro foccis interpastandis Podagricorum, semper ad plantas gestandis.

Pulv. Sternutatorius. ℥ Majoran. Rorism. Beton. Fl. Lillii conval. an. ℥iii. Nuc. M. ℥ii. Sal. Armon. volat. ℥j. m. f. pulvis subt. Valet in omnibus Capitis doloribus, in Lethargo, Podagra, &c.

* *Pulv. Stomachicus.* ℥ Pellic. interior. ventricul. Capon. ℥iv. Nuc. M. Mac. Sem. Coriand. Anis. Fœnic. an. iii. Menth. ℥j. Glyc. ℥ii. Rhodosacch. ℥ii. m. pulvis, ad Tormina Ventriculi, &c. Dos. a ℥j. ad ℥ii.

* *Pulv. ad Strumas.* ℥ Lap. Spong. ℥iii. Sal. Gemmæ ℥ii. Tartari Vitriolati ℥i. m. f. pulvis. Dos. ℥ii. bis in die, per dies xii.

Pulv. Sympatheticus. Fit calcinando Vitriolum Roman. Radiis Solaribus, per Vitrum cauterizans, & pulverisando, v. Vires Ung. Sympathet.

Pulv. Tertianarius. v. Pulv. Antipyr.

Pulv. Vermifugus. ℥ C. C. Rhab. Corallin. Sem. Santon. an. p. æ. f. pulvis. Dos. ℥j. ad ℥β. per dies 3. continuos, circa novilunium, & plenilunium.

* *Pulv. Uvularis.* ℥ Balauft. Rad. Bistort. Tormentil. an. ℥β. Alumin. ℥ii. m. f. pulvis. Quo Uvula cum Palato tangatur, digito, vel linteo excepto, sæpe in die.

R

* *Ranar. Hepata.* Præparantur exsiccando supra folia caulium

lium in vase clauso, & pulverifando .f. a. Dos. \mathfrak{z} β . in Epilepsia, Quartana, &c.

Regulus Jovialis. F. ex Regul. Antimonii fusi \mathfrak{z} iv. adjiciendo Limat. Jovis eandem quant. f. a. Omnes Obstructiones referat. In Utero strangulato nobile remedium.

Regulus Lunaris. F. addendo Regul. Antimonii fusi \mathfrak{z} viii. Lunæ \mathfrak{z} j. f. a. Epilepticus, & Cerebralis.

Regulus Martis. Ex Martis limat. \mathfrak{z} ii. Nitri, Tartari, Antimonii, an. \mathfrak{z} iv. β . denotando f. a. Curat Luem Veneriam, sine pyalismo.

Regulus Solaris. Ex Reg. Antimonii fusi \mathfrak{z} iv. Solis \mathfrak{z} β . f. a. Hystericus, & deoppilativus.

Regulus Veneris. Ex Veneris, Tartari, Nitri, an. \mathfrak{z} iv. Antimonii \mathfrak{z} viii. detonatis f. a. Aperit Obstructiones in Rachitide.

Ros Vitrioli. Elicitur ex Vitriolo albo crudo, calore Baln. Mariæ ferventis f. a. Valet ad arduos Capitis dolores, Sanguinem adustum mitigat, & Viscera corroborat. Dos. \mathfrak{z} ii. &c. continuatim ad aliquot dies.

Rosa Solis. \mathcal{M} Rosæ Solis rec. M. iii. Nuc. M. Anif. Coriandr. Ros. r. sicc. an. \mathfrak{z} β . Galang. ZZ. Caryoph. an. \mathfrak{z} ii. Glyc. \mathfrak{z} j. Cardamom. Zed. Gran. Parad. Calam. arom. an. \mathfrak{z} β . Sant. citr. \mathfrak{z} j. Sant. rub. Cinnam. an. \mathfrak{z} vi. Aquæ vitæ opt. \mathfrak{f} vi. Infund. Dies aliquot: f. colat. per manic. Hipp. addendo Sacch. opt. \mathfrak{z} xii. Confert. ad Phthisim, Tabem, &c. confortat Cor. Hepar, & Ventriculum, Capitis dolorem sedat, & Pestem præcavet, &c. Dos. \mathfrak{z} ii. iii. &c.

Rotula, v. Tabula, vel Tabellæ.

S

Sacchar. Aluminis. v. Alumen Dulce.

* *Sacchar. Ambratum*. \mathcal{M} Sacch. opt. pulverifat. \mathfrak{f} j. vel q. v. repone in vase stanneo, indendo, medio Sacchari Ambræ grif. Frustulum ad \mathfrak{z} j. vel q. v. stent simul perpetuo (vase clauso) in loco tepidiufculo, Camini juxta angulum. Sic Ambræ fragrantia, simul cum viribus, toti Saccharo communicabitur, sine ullo Ambræ detrimento, aut perditione.

* *Sacch. Caryophyllatum*. \mathcal{M} Fl. Caryoph. hort. pulverifat. \mathfrak{z} vi. Caryoph. aromath. \mathfrak{z} j. Sacch. albis. in
Aqua

Aqua Ros. Dam. solut. ℥ xii. coq. & effunde in marmor. s. a. Cardiacum, Cephalicum, & Stomachicum insigne est; cruditati Ventriculi, Vertigini, &c. confert.

* *Sacch. Eboratum*. ℥ Pulveris Ebor. ℥ j. β. Ocul. Canc. Perl. præp. an. ℥ j. Ol. Cinnam. gr. vi. Sacch. opt. in Aqua Ros. rub. solut. ℥ xvi. coq. s. a.

* *Sacch. Persicorum*. Fit ex Flor. pulverisat. ℥ ii. Sacch. in Aqua Ros. coct. ℥ j. s. a. Conducibile, ad Lumbricos Infantum enecandos, & Alvum laxandam.

* *Sacch. Sambucinum*. Fit ex Fl. ℥ ii. Sacch. opt. in Aqua Fl. Sambuc. solut. ℥ j. s. a. Ad flatus Ventriculi, Collicam, Calculum, &c. conduit. Alvum laxat.

* *Sacch. Tormentillæ*. ℥ Rad. Torment. pulverisat. ℥ j. β. Cinnam. ℥ j. β. Sacch. in Aqua Cinnam. solut. ℥ j. coq. & effunde s. a. Eximii usus, in Abortu præcavendo, Fœtu roborando, &c.

Sacculus Embryon. &c. v. Cerevis. &c.

Sal Absinthii crystallinum. Fit solvendo Sal. Abs. in Aqua, filtrando, crystallizando, siccandoque, s. a.

Sal Aceti essentielle. Coq. Caput mortuum Acet. destillati in Aqua: filtra, ac crystallisa s. a. Sudorificum est, & putredini resistit. Dos. gr. 5. ad 10. in vehiculo aliquo idoneo.

Sal Aceti fixum. Calcina Caput mortuum Aceti destillati, solve Aqua, filtra, & coagula s. a. Idem facit, ut supra.

Sal Alkali. ℥ Calc. viv. ℥ j. Cineris Istid. ℥ β. Tartari, Nitri, an. ℥ j. coq. in Aqua, filtra, & coagula ad siccit.

Sal Aluminis. Coq. Alumen ustum in Aqu. filtra & coagula s. a. Sudorificum, & Febrifugum. Dos. gr. 5. ad 10.

Sal Armoniacum fixatum. Misce Sal. Armoniac. cum Calc. viv. dimid. quant. & igne fortis, subito adhibito, additoque folle, funde, ac postea Aqua elue s. a. Inservit præcipue liquori inde conficiendo. Sudorificum est, & Putredini resistit; aperit Obstructiones. Dos. gr. 5. ad x. &c.

Sal Armon. Volatile. Fit ex Sal. Armon. & Salis Tartari an. sublimatis s. a. & possunt, & sublimari (jubente Medico) cum tertia parte Castor. vel Succini. Tollit Ventriculi cruditates. Dos. gr. iii. ad x. Specificum est in Arthritide, & Sudorificum.

Sal Arm. Volat. Oleosum. ℥ Caryoph. ℥ ii. Spir. Vini ℥ viii. Spir.

Spir. Sal Ammoniaci ℥iv. Digere simul ad uniendum f. a. Dos. gr. x. ad 15. &c. in Morbis Capitis, Ventriculi, Lienis, Uteri, &c. in Colica, & Tremore Cordis, Præstantif. Remed.

Sal Chalybis. ℥ Croc. Martis per Aquam Reg. fact. q. s. extrahe Sal cum Aqua; filtra, & crystallisa f. a. Vim habet incidendi, ac aperiendi Obstructiones, tum Viscerum, tum Uteri. Dos. a gr. j. ad v. & ultra.

Sal Cibarius. v. Pulv. Cibar.

Sal Coralliorum. Elicitur ex Cineribus more com. Vel, solve Corallia in Acet. destill. filtra, ac exhala f. a. Sic fieri possunt. Sal. Ocul. Cancror. Margaritar. &c. Dos. ℥β. ad ℥j. &c.

Sal C. C. Succinatum. Fit sublimando C. C. cum dimid. quant. Succini f. a. Dos. gr. x. ad ℥j. &c.

Sal Decrepsitatum. Fit calcinando (Crucibulo tecto) donec non amplius crepet Sal.

Sal Diureticum. Solve Caput mortuum Salis Armoniaci volatilis in Aqua calida; filtra, & coagula f. a. Proficuum in Febribus intermittentibus. Dos. ℥β. ad ℥β. in Ictero, Scorbuto, Hydrope, & omnibus Obstructionibus valde conducit.

Sal Duplex. v. Brean. Duplic.

* *Sal Febrifugum.* Elicitur ex Testis Ostrear. opt. mundatis, & ad summam albed. calcinatis, solvendo in Aqua, filtrando, ac coagulando f. a. Dos. ad ℥j. ante parox.

Sal Jovis. Fit Solvendo Magist. Jovis per digest. in Acet. destill. filtrando, & coagulando, præsentaneum remedium in Uteri Suffocationibus, quas ad miraculum compescit, tam intrinsecus, quam extrinsecus adhibitum. Dos. gr. 2. 3. 4. &c. repetitis vicibus.

Sal Lithargyrites. Elicitur cum Acet. destill. non secus, ac Sacch. Saturni. Decantetur solutio; filtra, & coagula f. a. Si solutio præcipitetur cum Ol. Tartari, vocatur Magisterium. Interne datur in Diarrhœis, Dysenteriis, reliquisque Morbis resolutivis. Intestina læsa, ac ulcerata, sanat, & consolidat: Sanguinem æstuantem refrigerat. Dos. ℥β. cum Theriaca aliqua sudorifica, sive anodyna.

Sal Martis. (i. e.) Sal Chalybis.

Sal Martis Catharticum. Solve caput mortuum Florum Salis Armoniaci Martiatorum in Aqua calida; filtra, & coagula. Dos. ad gr. xii. Leniter purgat, & Diureticum est.

Sal Perlarum, fit omnino, ut Coralliorum.

Sal Philosophorum. ℞ Sal. decrepit. Sal. Gemmæ, an. ʒj. ꝑ. Galang. mac. Cubeb. an. ʒj. M. s. pulvis f. a. Concoctionem juvat: Ventriculi Cruditates consumit. Dos. gr. vi. ad xii. mane, jejuno Ventriculo.

Sal Polychrestum. Fit ex 2. fl. sulph. & Nitro an. exacte mixtis, detonatisque, solvendo Aqua, filtrando, ac coagulando f. a. Humores purgat serofos per sedem, & nunquam per urinas. Dos. ʒj. ad ʒiii. in Aquæ Font. ℞ ii. solut. ut fiat instar Acidularum.

Sal Saturni. (i. e.) Sacch. Saturni.

Sal Spongiæ Volatile. Fit destillando per Retortam, & Sal rectificando f. a. ex Capite mortuo in Aqua calida soluto elixiviat. Sal fixum. Utile ad Calculos Renum, Vesicæque frangendos. Valet etiam ad Strumas discutiendas. Dos. gr. 5. ad 12. vel ultra.

Sal Sulphuris. Solve Caput mortuum Spiritus Sulphuris Aqua; filtra, & coagula f. a. Efficax remed. adversus Verminationem. Dos. a gr. 5. ad 10.

Sal Tartari. Fit ex Tartaro calcinato, non secus, ac ex aliis Cineribus Sal extrahi solet: potest & elixivari ex Capite mortuo, post destillationem Spiritus Tartari relicto, si ulterius comburatur. Vel, fieri potest ex Tartar. crud. & Nitr. an. pulverisat. & calcinati in Crucibulo f. a. Optimum est remed. in Ulceribus, Serpiginibus, Tinea, Scabie, & tam interne, quam externe administratum.

Sal Tartari Volatilis. ℞ Salis Tartari purific. ʒiv. Alcoh. Vini ʒviii. destilla ex Arena, ter cohobando; & adhærescet Sal lateribus Alembici. Diureticum, & Aperitivum insignissimum est. Sanguinem purificat, & Malignitati resistit. Dos. gr. 10. ad 20. & ultra.

Sal Viper. Volatilis. Fit ex Viper. siccis: per Retortam,

ut

ut Cornu Cervi, ex Capite mortuo, elicitur more com. Sal fixum. Medicamentum summe penetrans, Putredinem arcens, Obstructiones referans, Febres omnes resolvens in Melancholia, Podagra, Renum calculo, & Vesicæ, mira præstat. Dos. gr. 6. ad ℥ ss.

Sal Veneris. (i. e.) Flor. Viridis aris.

Sal Urinæ Volatilis. F. ex Urina fermentata, per Retortam destillata f. a. Fixum elicitur ex Capite mortuo, more com. Insigne anodynum est in Doloribus sedandis, mixtum cum liquore conveniente, & supra loca affricatum: Interne datum, referat Tartareas Obstructiones Viscerum, ac Mesenterii; unde insignis ejus usus esse poterit in Scorbuto, Cachexia, Ictericitia flava, ac nigra, &c. atterit calculum Renum, ac Vesicæ, doloresque inde ortos sopit. Dos. gr. 15. ad 30.

Sapo Tartareus. ℥ Salis Tartari (ex Tartaro, & Nitro an. fact. f. a.) ℥ iv. Ol. Tereb. ℥ viii. stent simul (vase amplo) in loco frig. & humido ad menses aliquot: tamdiu scilicet (sæpe interim quotidie agitando, & plus Ol. quoties opus fuerit, adjiciendo) usquedum Sal plane triplum Ol. absorberit: atque in unam Massam (Saponis instar) spissam conspiraverint homogeneam, nullatenus separandam. Pro parandis Pil. pacificis, & Pil. Matthæi.

* *Savaneta Cosmetica.* ℥ Sapon. Venet. ℥ ii. solve in Succ. Limon. ℥ ii. adde Ol. Amygd. amar. Ol. Tartari p. d. an. ℥ j. M. & tamdiu insolentur, donec in Unguenti spissitudinem pervenerint, sing. diebus probe agitando. Tum adde Ol. stil. Rhodii gr. vi. vel q. s. f. Ung.

Scammon. Aurantiatum. v. Extr. Draffic.

* *Scammon. Cydoniacum.* ℥ Pulver. Scamm. ℥ ii. Succ. depurat. Cydon. ℥ j. Digere hor. 24. adde Aquæ vitæ q. s. Digere iterum, & evapora ad Extracti formam f. a. Dos. ℥ j. ad gr. 25. &c.

* *Scammon. Limoniatum.* ℥ Scam. pulverisat. ℥ j. Succ. Limon. ℥ j. Digere, cola, & destilla ad consist. Extracti f. a. Dos. eadem cum priori.

* *Scammon. Rosatum.* ℥ Succ. Ros. Dam. depurat. ℥ iii. Spir. Sulphuris ℥ iii. pulveris Scam. ℥ iii. Digere, ac evapora

pora ad Pil. consist. adde Ol. stil. Majoran. ꝯ j. Dos. eadem cum priori.

* *Secundinæ præparate*. Abluantur Secundinæ Fœminæ, aut Suis Primiparæ cum Vino albo; exsiccentur cito, & pulverisentur s. a. Dos. ad ꝯ j. in Epilepsia, uterq; strangulato, Partu difficili, &c.

Sedaticum Archæi. Tinctura ex Flor. Sal. Armoniaci Martiatis eliciatur cum Spir. Vini, quæ abstrahatur ad consist. debitam s. a. v. Vires Flor. Sal. Armoniaci Martiatorum.

* *Serum Aluminatum*. ℥ Alumin. ꝯ iii. Lact. ℥ iv. coq. parum, ut f. Serum, adde Sacch. ꝯ iv. clarific. cum Album. ovorum, s. a. Si velis Emeticum, coq. Alumin. ꝯ iii. in Lactis ꝯ iii. ut f. Serum, ante Parox. febrilem sumendum.

* *Serum Hepaticum*. ℥ Fol. Fumar. Cichor. Endiv. an. M. iii. Hepatic. M. ii. Agrimon. Acetof. Ling. Cerv. Borrag. Buglos. an. M. j. Sem. Carui ꝯ j. contusis affunde Seri Lactis ℥ iii. f. express. adde Sacch. alb. ꝯ iii. clarific. s. a. Dos. ℥ j. bis in die.

* *Serum Scorbuticum*. ℥ Fol. Cichor. Acetof. an. M. xii. Abiet. M. vj. Cochlear. Nasturt. aquat. an. M. iv. Sem. Coriandr. ꝯ j. contusi. adde Succ. Aurant. ꝯ iv. Seri Lactis ℥ iv. Sacch. alb. ꝯ ii. clarific. s. a. Dos. ℥ j. bis in die.

* *Serum de Sedo*. ℥ Succ. Sedi major. ℥ j. Lactis ℥ ii. coq. ut f. Serum s. a. Dos. ℥ j. vel ℥ ii. in die. Usus præcip. in Febribus Biliosis; sedat Sitim, compescit Ardorem, &c.

Serum Sinapinum. ℥ Lactis ℥ ii. calefact. adde Mustard. rec. fact. coch. iii. ut f. Serum clarum; quod coletur pro una vice. Remed. singulare in Tussi, Asthmate, &c. Bibatur hora somni, & mane, in lecto, calide, per dies 3. vel 4.

Silices præparati. ℥ Silices albicantes, & pellucid. ex fluviis collect. igniantur in Crucibulo, & exting. in Aqua font. (qua Sal Armon. solut. fuerit) donec in pulverem fieri poterunt; f. pulvis exquisitus supra marmor, & in Troch. cogatur cum Aqu. Ros. probe exsicandos s. a. Diuretici sunt. Usus in Hydrope, Calculo, Urina suppressa, &c. Dos. gr. 10. ad 20. &c.

* *Spiritus Alkermes*. ℥ Spir. Cinnam. Citri, Ceras. nigr. Anthos. an. ꝯ iv. Succ. Chermesin. ꝯ ii. M. peroptime, dein. agantur per Chart. emporet. adde tum Sacch. opt. ꝯ ii. Fol. Auri N. x. M. s. a. Sunt, qui addunt Sp. Ambræ

℥ ii. pro ditioribus. Vapores tetros discutit. Spiritus Naturales, Vitales, Animales recreat. Parturientibus subvenit, &c.

Spir. Aluminis. Destillatur ex Alumine usto per Retortam, omnino ut Ol. Vitrioli. Dos. gut. 4. 5. 6. &c.

Spir. Alum. Dulcis. Fit Spiritum Aluminis aliquoties rectificando cum Spiritu Vini, ut dulcis evadat. Diureticum est, Calculum pellit, Obstructiones aperit, Æstus in Febris compescit. Dos. gut. 4. 5. &c. pro vice.

* *Spir. Ambrae.* ℥ Ambrae gris. ℥ β. Mosch. gr. xv. Sacch. Cand. ℥ j. M. s. pulvis: cui affunde Alcoh. Vin. ℥ iv. Digere (vase Hermetice obturato) in fimo Equino, ad Dies 20. aut 30. dein, filtra ad usum. Dos. gr. vj. in Animi deliquio, &c.

* *Spir. Benzoini.* ℥ Partium albar. Benz. opt. ℥ ii. Alcoh. Vin. ℥ xvj. maneat simul in frig. sæpe agitando ad solutionem Benz. filtra, ac serva. Si Aqua lactis præcipites, & sicces, erit Magister Benzoini. Dos. Spiritus, a ℥ j. ad ℥ iii. Magisterii a gr. 10. ad 26. Vires obtinet Benzoini.

* *Spir. Camphoræ.* Fit Solvendo Camph. ℥ j. in Alcoh. Vin. ℥ viij. s. a. Dos. ℥ β. ante Parox. Tertianæ. Diaphoreticum insigne in Febris Malignis. Anodynum est egregium; Odontalgiam sedat, &c.

* *Spir. Cerasorum.* Fit ex cerasis nig. cum nucleis opt. contus. & fermentatis s. a. destillando per Alembic. & rectificando in Baln. Mariæ. Cephalicus, & Diureticus Hystericis, & Epilepticis prodest. Flatibus, & Convulsionibus subvenit. Dos. ℥ ii. ad ℥ j. &c.

* *Spir. Cochlearia.* Fit ex Cochlear. hort. Floresc. fermentata, vel non ferm. destillando per Alembic. cum suo refrigeratorio. Quod primo prodit, serva per se, pro Spiritu; Fieri etiam potest ad hunc modum. ℥ Spirit. Vini legitime probat. ℥ xxiv. Cochlear. Hort. rec. & floresc. qu. infarciri potest. Infunde per hor. xii. ac destilla ad medietatem. In hoc Spiritu destillato, macera de novo Cochlear. rec. ut supra, iterumque destilla ad medias. Ex hoc Spiritu, & Resin. Scammon. vel Jalap. (extrahendo Tincturam, ac filtrando) parari potest. Spirit. Cochlear. purgans, Spleneticus, ac Diaphoreticus; Fixos, ac Crudos Humores, volatiles reddit, Putredinique resistit. Hinc proficuum in Hypochondriacis, & Tartareis morbis, ac præcipue Scorbuto. Dos. 20. 30. vel ultra in Liquore idoneo.

Spir. Coralliorum. Fit Salem Corall. opt. purificat. destillando per Arenam, & rectificando. Scorbuticus est, & Lithontripticus. Dos. gr. ʒ. ad 20. &c.

* *Spir. Corn. Cerv. succinatus*. Destillatur ex C. C. cum dimid. quant. Succini. Dos. gutt. ʒ. ad 13. &c. Sudorificus est, Diureticus, Hydropicus, Epilepticus, &c.

Spir. Diatrico. v. Mixtura Simplex.

Spir. Dracunculi ℥. *Spir. Vini* cong. j. *Fol. Dracunculi* recent. quant. infarciri potest. Digere per Dies iii. & destilla s. a. Aquæ destillatæ adde Sacch. opt. q. s. Dos. ʒ. iv. pro vice: miranda præstat in ignotis Affectibus, Sudorem provocando.

* *Spir. Embryonum*. ℥. Capones N. 3. exempta pinguedine, contunde, & incide: adde Dactyl. ℥ j. Uv. passar. ℥ j. ʒ Melif. Miv. Angelic. Maioran. Chærefol. an. M. iii. Sem. Ocimi ʒ ʒ. Fœnic. Angel. Cort. Limon. an. ʒ. iii. Cort. Citri, Rad. Pœon. Borrage. an. ʒ. iv. Angel. ʒ. j. ʒ. Croc. ʒ. v. Conf. flor. Borrage. Caryoph. Majoran. an. ʒ. iv. Vini Hispan. ℥ xxxij. destilla ad siccitatem; cum hac Aqua; & *Spir. Hormin.* ℥ j. Aquæ Ceraf. nigr. Melif. an. ℥. iii. Borrage. ℥. iv. & Amygd. decort. ℥. j. ʒ. f. Emulsio: cui adde Conf. flor. Pœon. ʒ. vi. Borrage. & Caryoph. an. ʒ. iv. Florum Violar. Paralyf. Tunicæ, Ros. r. Rorism. Calend. an. M. iv. Xyloal. ʒ. iii. Sant. citr. ʒ. ii. ʒ. Cinnam. ʒ. viii. Aromat. Rosat. ʒ. i. destilla s. a. Fœminis dantur, quæ sæpius Abortum passæ sunt; magno emolumento; itemque Gravidis, ubi a subito Terrore, aut aliqua occasione extrinseca languescant; Lipothymias, & Animi defectiones, Ventrisque inflationes in his persanat; infirmum Fœtum roborat; Uteri ligamenta firmat; Epilepsiam arcet; Sanguificationi proficit, &c. Dos. cochl. 2. ʒ. &c. pro re nata.

Spir. Hormini comp. v. Aq. Horm. comp.

* *Spir. Hyssopi Verus*. ℥. Hyssop. rec. florefc. q. v. contunde opt. & in vase quern. incluce, addendo Aq. Font. tepidiusculæ q. s. relinque sic ad fermentandum (Flor. cerevisiæ tantillo addito) Dies 10. vel 12. Deinde adde plus Aquæ, ac destilla per Alembic. Postea rectifica sæpe in Baln. Mariæ s. a. Eodem modo destillari possunt Sp. Herb. aliar. Flor. &c. Pectoralis est insignis.

* *Spir. Juniperi Verus.* Destillatur ex Baccis fermentat, ut supra. Carminativus, Diureticus, & stomachicus insignis est; Flatibus, Renumque arenulis pellendis, Mensibus movendis, & sterilitati auferendæ, egregie proficuus.

Spir. Mannæ. Si mannam destilles lento igne, ex Cucurbita, habebis Spiritum insipidum sudorificum. Sudorificum insigne habetur in Febris, tum pestilentibus, tum communibus, sudorem propellens, admodum fœtidum. Dos. ad coch. i.

Spir. Millepedum. Destillatur omnino, ut C. C. servando Salem. Urinam potenter ciet, Omnes Obstructiones reseruat. Confert Oculorum morbis, nec non Rachitidi. Specificus in sorditate, Auribus inditus.

* *Spir. Nitri.* ℥ Arenæ p. ii. Nitri p. j. m. ac destilla per Retortam, donec essent fumi apparere. Diureticum præstantius, vix invenies. Sudorem insuper movet; unde usus ejus insignis in Colica, Pleurisi, Febris omnibus, præcipue Malignis. Dos. ℥ j. ad ℥ ii. &c.

Spir. Nitri Bezoarticus. Destillatur ex Sp. Nitri rectific. & Butyr. Antimonii an. ex Retorta s. a. Inservire potest Caput mortuum, Bezoartico Minerali parando.

* *Spir. Nitri dulcis.* ℥ Spir. Nitri rectific. p. j. Alcoh. Vini p. ii. Digere ad unionem, ac destilla in Arena, bis cohobando s. a. Dos. ad ℥ j. in Liquore, conven. Sudorem ciet, tollit Obstructiones Colicæ, Renum, Pectoris, &c.

Spir. Regiæ Hungariæ. v. Aq. Hungarica.

* *Spir. Rhæados Crapularius.* ℥ Flor. Papav. rhæad. rec. ℥ j. Sem. carui ℥ ii. Nuc. M. ℥ j. Ambr. gris. gr. 4. Sp. Vini ℥ iv. macer. s. a. f. colat. Dos. ℥ iv. hora somni, vel mane, post Crapulam. Specificè Pleuritidi subvenit.

Spir. Salis Armoniaci. ℥ Sal. Armoniac. p. j. Calc. viv. p. ii. Aquæ p. iii. destilla in Arena s. a. Diureticus, Diaphoreticus, Incisivus. Resistit Putredini, optime valet in Febris. Dos. a gut. vi. ad xii. &c.

Spir. Sal. Arm. Tartarisatus. ℥ Salis Tartari, Sal. Armon. an., cum triplo Aquæ destilla s. a. Vires obtinet omnes cum priori.

Spir. Sal. Armon. Succinatus. Fit rectificando Spir. Sal. Armoniaci supra Pulverem Succini s. a.

Spir. Sal. Arm. Chalybeatus. Fit ex Capite mortuo Flo-
rum

tum Sal. Armoniaci Martiatorum aëri exposito, destillando per retortam s. a. Dos. gut. 5. ad 15. &c. Omnes Obstructiones tollit, Menfes, & Urinam provocat: Sudorificus etiam censetur.

* *Spir. Satis coagulatus*. Misce Salis Absinth. depuratis. ℥j. cum Sp. Salis rectific. ℥i. β. & coagula s. a. Diureticum est Medicamentum, & specificum Hydropicum, omnes Aquosas Humiditates, & Flatus, omnemque Tartaream, & Vilcosam materiam, unde Calculus procreatur, per urinam potenter expellens. In Iliaca, Colica, Febribus, Ictericis, Dysenteria, Apoplexia, Podagra, &c. Præsentaneum est auxilium. Dos. gut. vj. ad xv. &c. v. Mynsicht.

Spir. Salis Martialis. Destillatus per Retortam, ex Salis Gemmæ p. l. Martis Limat. p. ij. s. a. Dos. gut. 5. ad 15. Diureticus, & valde Aperitivus.

Spir. Sambuci. Destillatur e Baccis ferment. uti Hyssopi, &c. Alexipharmacus, Cardiacus, Sudorificus, & Uterinus. Dos. Coch. j. ii. &c.

Spir. Sanguinis. Destilla Sang. Juvenis sani putrefactum in Arena, & rectifica s. a. Maxime commendatur ad Epilepsiam radicitus tollendam. Ad Paralyfin, Apoplexiam; Pulmonem ulceratum. &c. Dos. a gut. x. ad xx. & ultra, per mensem integrum.

Spir. Saturni. Destillatur per Retortam e Sacch. Saturni opt. purificato, rectificando s. a. Sudorificus est, in Peste, Melancholia Hypoch. Febribus Ardentibus, Lue Venerea, & simil. Dos. gut. 2. 3.

Spir. Spongiarum. Destilla e Spongiis per Retortam, & rectifica s. a. Lithonripticus est insignis.

Spir. Tabaci. Destillatur, ut Succini, ex Foliis ficcis. Dos. ℥j. ad ℥ iii. &c. pro Vomitorio.

Spir. Theriacalis Camphoratus. ℥ Theriac. Androm. ℥ v. Myrrh. opt. ℥x. Croc. Anglic. ℥ β. Camphor. ℥ ii. Alcoh. Vini ℥ x. Digere, ac destilla in Baln. Mariæ, ter cohobando s. a. Egregii usus in Morbis Malignis: ciet Sudorem; resistitque Veneno. Dos. ℥ j. ad ℥ j. &c.

* *Spir. Veneris*. Destillatur per Retortam, ex Vitriolo Veneris s. a. Summum est Arcanum ad Epilepsiam, corroborat Ventriculum, Cruditates emendat, Uterum frigidum calfacit, ejusque suffocationem sanat; Menfes movet, Rem morbis succurrit. Dos. gut. 5. ad 10.

Spir. Vini Succinatus, ℥ Pulveris Succini ℥ iv. Alcoh.

coh. Vinis $\frac{3}{4}$ xii, destilla in Baln, Mariæ s. a. Cephalicus, &c.

Spir. Vini Tartarificatus. ℥ Sal, Tartari $\frac{3}{4}$ iv. destilla cum Alc. Vini ℥ ii. in Baln. Mariæ. Scorbuticus, &c.

Spir. Viperarum. Destilla ex Viperis siccis, uti C. C. servando Salem. Summe est penetrans, Putredinem arcens in toto Corore; Obstructiones reserat, Febres omnes resolvit, etiam Quartanas. Dos. gut. iv, ad x,

Spir. Vitæ Aureus, v. Tinct. Aurea.

Spir. Vitrioli. Destilla Vitriolum calcinatum ex Arena, & separa Spir. a Phlegmate s. a.

* *Spir. Vitrioli coagulatus.* ℥ Salis Acetosæ $\frac{3}{4}$ j. Spir. Vitrioli $\frac{3}{4}$ j. β . m. & coagula s. a. In roborando Ventriculo; Febribus, Siti, Inflammationibus, &c. Secretum est. Dos. quantum fieri potest, ut Dentes stupidi non reddantur, in Liquor. conven. v. Mynsicht.

Spir. Vitrioli Diaphoreticus. ℥ Salis Tartari, C. C. C. an. $\frac{3}{4}$ ii. Sp. Vitrioli $\frac{3}{4}$ vj. Destilla per Retortam, ad siccitatem; Liquori destillato, adde Spir. Vini an. & serva ad usum. Purificat Sanguinem, abigitque Scabiem, ac Pruritus, aperit Obstructiones, Sudorem provocat in Peste, Venenis, Hydrops, Ictericis, Contracturis, &c. Efficax quoque est in mundificandis Pulmonibus. Dos. a $\frac{3}{4}$ j. ad $\frac{3}{4}$ β .

Spir. Vitrioli Essentificatus, v. Clyssus Vitrioli.

Spir. Vitrioli Martis. Destillatur in Arena, ex Vitriolo Martis calcinato. In Obstructionibus, Chlorosi, Rachitide, &c. Dos. gut. 5. ad 15.

Spir. Vitrioli Philosophicus. Fit ex Aqua, in quam Butyr. Antimonii projectum fuit, exhalando ad tertias, & rectificando s. a. Cephalicus est, Febrifugus & Ecphracticus. Dos. gut. 5. ad 15.

Spir. Vitrioli Tartarificatus. ℥ Vitrioli ac albed. calcinat. p. ii. Tartari ad nigred. calcinat. p. j. m. & conspersa Spiritu Vini, destilla ex Retorta, & rectifica s. a. Egregias Vires exhibet ad sudandum in omnibus internis Obstructionibus, in Sanguine grumoso, contra Scabiem, ad mundificandam, & lævigandam Cutim. Dos. a $\frac{3}{4}$ j. ad $\frac{3}{4}$ β . cum brodio, aut vino, per tres auroras continuas si libet.

Stypticum Regis. Vitriolo soluto, filtrato, cum Acet. destill. præcipitato, edulcorato, & siccato, affunde Ol. Vitrioli, & destilla ex Retorta, ad siccitatem. Caput mortuum digere cum Spir. Vini; filtra calide, ac abstrahere. Solve Salem in fundo remanentem, cum quadruplo Aquæ, per digest. & fiet Stypticum. Usus est internus, & æternus. Dos. gut. 10. ad 20. &c. in omnibus Hæmorrhagiis.

Succi Scorbutici. ℞ Succor. Cochlear. utriusque, Becabung. Nasturt. aquat. an. ℥ xvj. Aurant. ℥xx. Sacch. alb. ℥ xii. m. trajiciantur sæpe per manicam Hippoc. ad claritatem rubicundam, Vini instar Rubelli. Diu servari possunt in Lagenis vitreis, si reponantur, & gratissimi saporis sunt. Dos. coch. j. in omni Haustu Cerevis, com. vel ℥ iv. bis in die.

Suffimentum Hystericum. ℞ Asæ foetid. ℥ j. Fol. rutæ M. j. Acet. opt. ℔ j. coq. in Lagena stricti orificii s. a. Calidus vapor (hiante Ore, & Naribus) excipiat, sæpius in die.

Sulphur. Antimonii. ℞ Salis Tartari, vel absinth. ℥ iv. in Crucibulo fufis, injice cochleatim Antimonii crud. pulverisat. ℥ j. fluere sinantur ad horæ quadrantem, & effunde in vas æneum. Massa crocei coloris edulcoretur crebris ablutionibus s. a. Ciet vomitum. Dos. a gr. 5. ad 10. cum Crem. Tartari purgat per secessum.

Sulph. Antim. combustibile. Antimonium, solum in menstruo idoneo, in Aquam projice: collige sulphur, & Aqua calida ablue; vel (si videtur) per se sublima s. a. Dos. cum viribus eadem, ut supra.

* *Sulphur. Auratum.* Fit e scoriis, a Regulo Antimonii liberatis, in Aq. coctis, & filtratis, præcipitando sulphur cum Acero, & abluendo. Dos. gr. 5. ad 15. In aliis, Vomitum ante sudorem; in aliis, Sedem post Sudorem, movet. Mire conducit Febribus tertianis, & quartanis, horæ una ante Paroxysmum; Pesti, Variolis &c. modo statim a concepto contagio, bis, terve repetendo, sæpe prævenit, vel feliciter erumpere facit. Livi Venereæ proficuum est.

Sulphur Vitrioli. Fit solvendo Vitriolum in Aqua calida, guttatimque affundendo Ol. Tartari, ut præcipitetur sulphur Vitrioli, quod edulcoratum exsicca. Confert Affectionibus Pulmonum. Mundificat Plagas putridas, Cicatriceque inducit. In Epilepsia, Vertigine, & Morbis Chronicis valde utile. Dos. ad gr. 15.

Sulphur Vitrioli Martiale. Ablue Fl. Sal. Armoniaci Martiatos ab omni falsedine, & calcina s. a. Idem facit cum superiori; & præterea Obstructiones referat. Dos. etiam eadem est.

Sulphur Vitrioli Narcoticum. ℥ Vitrioli p. ii. Martis Limar. p. j. Digere in Acët. destilla in Arenam ad siccitatem. Ex massa rubra extrahe Tincturam, ope Aceti destillati; filtra, & præcipita Ol. Tartari. Tandem sulphur in fundo edulcora, & sicca. Ex hoc fiunt Anodyna, Laudani nomine insignita. Catarrhos sistit, Dolores aufert, &c. Dos. gr. ii. ad vj. &c. hora Somni.

Suppositoria Aluminosa. ℥ Alumin. Pulv. q. v. Albumin. Ovor. agit. q. s. ut fiat Pasta, & exinde Suppositoria diversæ magnitudinis, & longitudinis, siccanda ad usum. Quorum unum, Oleo illitum, indatur pro re nata ad Alvum sollicitandam in variis casibus. Insignis usus in Colica.

* *Suppositorium Hæmorrhoidale*. Fit ex Creta, & ung. Populeo, ut f. Massa dura s. a. Refrigerat, sanguinemque sistit Hæmorrhoidum.

Syr. Alleluje. ℥ Succ. Lujul. ℥ ii. β. Aquæ Ros. rub. ℥ β. Sacch. opt. ℥ j. β. Digere in Baln. Mariæ, dum fæces subsiderint, toties, quoties.

Syrup. Ambrosianus. v. Decoct. Ambros.

Syr. Antiscorbuticus. ℥ Fol. Pini rec. Cochlear. marin. Nasturt. aquat. Beccabung. an. p. æ. contusis, exprime succos. R. Horum ℥ iii. Succ. Aurant. ℥ vi. clarifica exactis. cum album. Ovor. adde Sacch. opt. ℥ ii. coq. ad consist. Syr. s. a. Cui refrigerato, addi possunt Sp. Cochlear. ℥ ii.

* *Syr. Balsamicus*. ℥ Balsam. de Tolu ℥ ii. Aquæ Flor. Tussilag. ℥ xiii. coq. in vitro circulatorio exactis. lutato, in Arenaposito, per hor. 3. colat. frigidæ admisce Sacch. albil. ℥ xx. ut f. Syr. sine ope caloris. Eodem modo parari potest Syr. Benzoini, de Syrace, &c.

* *Syr. Benedictus*. ℥ Infus. Bened. ℥ xii. Sacch. alb. ℥ iv. exhala in Baln. Mariæ ad Syrupi consist. s. a. Dos. coch. i. 2. &c. pro Infantibus.

* *Syr. Cardiacus auratus*. ℥ Aq. Chelidon. comp. ℥ j. Sacch. opt. ℥ ij. dissolve ad lentum Balnei calorem, & adde Succ. Chermes, Syrup. de Corall. comp. an. ℥ ii. Fol. Auri Num. 20. M. s. a.

* *Syr.*

* *Syr. Chalybeatus*. ℥ Salis Martis ℥ ii. solve in Aquæ Gentian. comp. ℥ j. adde Syr. de Pomis alter. ℥ ix. M. f. a. Dos. ℥ β. ad ℥ j. β. &c.

* *Syr. Chalybeatus alius*. ℥ Vin. Chalybeat. nr. comp. opt. filtrat. ℥ ii. Sacch. optim. ℥ j. exhala lento igne ad Syr. consist. Dos. ut supra.

* *Syr. Chalyb. Corallatus*. ℥ Raf. Santal. r. ℥ iv. Sant. alb. Cinam. Corall. rub. an. ℥ j. macer. (obfignato vase) in Vini rubell. opt. ℥ j. β. ad Ciner. hor. 24. f. colat. clara, cui adde Sacch. opt. ℥ j. f. Syr. f. a Tum adde Sal. Martis ad rubed. calcinat. (in Aqua Cydon. solut.) ℥ β. M. Valde Adstringit, & Roborat. In Fluxibus omnibus (præfertim Hepaticis) usus est insignis. Dos. ℥ β. ad ℥ j. &c.

* *Syr. de Croco*. ℥ Croc. Anglic. opt. ℥ ii. Lacrymar. stillantium ex capitibus Papaveris exotici, supra laminam ferri siccant. & pul. ℥ β. Spir. Vitrioli gr. 30. Aquæ Citri totius ℥ viii. Digere in Baln. Mariæ, ut extrahatur Tinctura, quæ filtretur exactis. Tum. ℥ Sacch. opt. ℥ xviii. Aquæ Citri totius ℥ vi. coq. despumando ad Syr. crassioris consist. cui adde Tincturam prædictam, ut f. Syr. consist. debitæ, sine coctione. Dos. ℥ j. ad ℥ iii. & ultra.

Syr. ad Fissuras. ℥ Gum. Arabic. ℥ ij. Sacch. Crystallin. ℥ β. Aquæ Ros. r. ℥ ii. coq. in Syrup. liquidiorum. Remed. optatiss. in fissuris Mammarum.

Syr. Hæmoptoicus. ℥ Succor. Heder. terr. Plantag. Agrimon. Sedi major. Portulac. depuratorum, ad ℥ β. Sacch. Rosat. duplum f. Syr. f. a. Dos. ℥ ii. cum Aquæ Lactis ℥ vi. singulis Auroris, & eadem quantitas horas somni cum Aqua Rhæad. ℥ iv.

* *Syr. Jovialis*. ℥ Limat. Jovis ℥ vi. Martis ℥ ii. infund. in Aquæ Font. ℥ vi. hor. 48. Tum adde Tamarisc. M. ii. Cort. Radd. Cappar. ℥ j. β. Uv. passar. ℥ iv. Anis. ℥ j. coq. donec libræ 4. consumptæ fuerint: f. colat. adde Sacch. alb. ℥ j. clarifica, & coque ad Syr. consist. Dos. ℥ j. quotidie mane, cum Aquæ Lumbric. magistr. ℥ ii. Optime valet ad Melancholiam Hypochond. Cachexiam, Chlorosin, Icterus, &c.

* *Syr. Limacum*. ℥ Limac. hort. ante ortum Solis collect. e Testis suis exempt. & concis. ℥ j. Sacch. Cand. sub. pulverisat. ℥ β. M. & conjiciantur in manic. Hippoc. ut in cella defluant in Syrupum. Fieri & potest ex Limac.

perforatis cum Testis, & Sacch. Cand. Dos. coch. j. sing. horis, in Phthisi, Tabes, &c.

Syr. Lumbricorum. ℥ Lubric. terr. rec. opt. mundat. ℥ j. Inde vitro orificiū angustioris (bene operculo munito) & obvolvatur vitrum totum pasta ex Fl. tritici & Aqua facta, coq. in clibano cum panibus Pistoriis. Postea coletur Liquor, cui adde Sacch. opt. q. s. ut f. Syr. Dos. ℥ j. cum Chalybeatis, &c.

* *Syr. de Myrrha.* ℥ Myrrh. opt. ℥ v. Croc. ℥ iv. Hyssop. Tussilag. an. M. iii. Cap. Veneris M. j. Sem. Bombac. ℥ j. Uv. pass. exacini. ℥ iii. coq. in Vini alb. ℥ j. β. ad med. colat. adde Sacch. opt. ℥ viii. coq. in Syr. consist. s. a Peccoralis est, Asthmaticus, Aperitivus, Emmenagogus, &c. Dos. ℥ j. ad ℥ ii. &c.

Syr. Peponicus. ℥ Carn. Pepon. matur. & rec. ℥ ii. β. incis. minutis. adde Sacch. opt. pulverisat. ℥ j. f. Strat. supra Strat. in olla vitreata: stet desuper Peponis carnem pondus 1. vel 2. librarum (hor. aliquot) ut f. Syr. in loco frigido s. a. Dos. coch. 3. bis in die, cum Pulv. Haly ℥ j. in Phthisi, Tabes, &c.

* *Syr. de Peto.* ℥ Succ. Peti Anglic. ℥ iv. Oximp. ℥ iv. Hydromel. ℥ j. M. & digere Dies iv. ut opt. defæcetur. Hinc decanta, iterumque digere, ut supra, donec materia ab omni sæculentia depurata fuerit: adde postea Sacch. ℥ ii. & coq. in Syr. s. a. Dos. coch. β. ad ii. per plures dies. Mira præstat in Epilepsia, Tussi, Asthmate, Catarrho Suffocativo, Phthisi, Ventriculi Dolore, Visu recuperando, &c.

* *Syr. de Rapis.* ℥ Rapar. excort. in laminas ten. incis. ℥ iii. Sacchar. opt. pulverisat. ℥ j. f. Strat. Sup. Stat. in vase fictili, stent in frigido, simul cum pondere superposito, per hor. 12. f. colat. Lenit acrimoniam Bilis, ac asperitatem Bronchiorum, Asperæque Arteriæ.

* *Syr. Sambucinus comp.* ℥ Bacc. Sambuc. matur. a stipit. liberat. ℥ j. Uvar. Corinthiac. mundat. incis. ℥ j. Fl. sicc. Borræg. Buglos. Viol. Ros. r. an. ℥ β. Vini Rubelli ℥ j. coq. in clibano: colat. claræ adde Sacch. opt. an. & coq. in clibano: colat. claræ adde Sacch. opt. an. & coq. in Syr. s. a. Micklethovv. Alexipharmacus, Cardiacus, & Uterinus est; Sudorem movet, &c.

* *Syr. de Scammonio.* ℥ Diagryd. ℥ vi. Uv. pass. exacini. Sacch. alb. an. ℥ viii. Spir. Vini ℥ ii. coq. lento igne, adu-

adustulando ad consumpt. dimid. f. colat. pro Syr. Cathar-
tico. Dos. $\frac{3}{4}$ β. ad $\frac{3}{4}$ j. β.

Syr. Sidercus. ℥ Tincturæ Ferri (quam vide suo loco)
exactif. filtrat. ℥ ii. Sacch. opt. ℥ j. exhala in Baln. Mariæ
ad consist. Syr. f. a. Longe efficacior est, quam Syr. Chaly-
beat. in Obstructionibus, &c. Dos. $\frac{3}{4}$ ii. ad $\frac{3}{4}$ vj. &c.

Syr. de Sulphure. ℥ Hepat. Sulphuris $\frac{3}{4}$ ii. Vini Hispan.
℥ j. Digere Dies 3. & Vinum tinctum filtra. Tum ℥ Sac-
ch. opt. ℥ iii. Aquæ Tussilag. ℥ j. coq. despumando ad con-
sist. crassiorem. Postea (Tinctura prædicta addita) ℥ Syr.
debitæ consist. f. a. Insigniter confert ad Asthma, Tussim,
Phthisin, Pellem, &c. Dos. $\frac{3}{4}$ β. ad $\frac{3}{4}$ j. &c.

Syr. Tolutanus magistralis. ℥ Ball. de Tolu, de Mec-
cha, vel, ejus defectu, Copaiva, Styrac. calamit. Benz.
opt. Oliban, Mastich, Myrrh. Ammoniaci granulati, Taca-
mach. Gum. Elemi, Tereb. e Chio, Rad. irid. Florent. an.
 $\frac{3}{4}$ β. Aq. Bechicæ ℥ j. β. coq. in vase circulatorio, (opt.
clauso) in Arena calidaposito hor. aliquot, colat. adde
Sacch. albis. q. s. ut f. Syr. albissimus f. a. Pectoralis est,
Asthmaticus, Phthisicus, &c. Dos. $\frac{3}{4}$ β. ad $\frac{3}{4}$ j. &c.

Syr. Vermifugus. ℥ Fol. Helleborastri rec. $\frac{3}{4}$ ii. Hagios-
permi $\frac{3}{4}$ j. β. Rad. Bryon. rec. $\frac{3}{4}$ β. Absinth. Roman. M. ii.
coq. in Aquæ font. q. s. ad ℥ j. colat. add. Sacch. opt. ℥ j.
& coq. f. a. Dos. coch. j. bis in die.

T

* *Tabule Absinthiacæ.* ℥ Sacch. albis. ℥ j. Aq. Abs. q. s.
coq. f. a. instillando Ol. stil. Abs. gr. 60. & effunde in mar-
mor, Stomachicæ, Hepaticæ, Splenicæ, &c.

* *Tab. Amygdaloides.* ℥ Partium albar. Benz. opt. $\frac{3}{4}$ j.
Fl. Sulphur, $\frac{3}{4}$ ii. Rad. irid. Flor. $\frac{3}{4}$ j. β. Sangu. Dracon. $\frac{3}{4}$ j.
Sacch. alb. $\frac{3}{4}$ xii. Mucilag. Gum. Trag. in Aqu. Ros. ex-
tract. q. s. f. Tabul. f. a. In Asthmate, Tussi, Phthisi, &c.
præstantissimæ.

* *Tab. de Angelica.* ℥ Rad. Angelic. rec. ad mollitiem
coct. & per Setaceum traject. $\frac{3}{4}$ j. β. Sacch. opt. $\frac{3}{4}$ xii. Mu-
cilag. Gum. Tragac. q. s. f. Tab. albissimæ. Bezoardicæ,
Cardiacæ, Traumaticæ, Emmenagogæ, &c.

* *Tab. Antimoniales.* ℥ Cerul. Antimonii ex Regulo fact.
 $\frac{3}{4}$ v. Sacch. alb. $\frac{3}{4}$ xii. cum Mucilag. Gum. Tragac. f. Ta-
bellæ Scrupulares f. a. v. Vires Electuar. Albi.

* *Tab. Antisyanchicæ.* ℥ Fl. Sulphur, $\frac{3}{4}$ j. Sterc. Can.
subt.

fubr. pulverifat. ℥ iii. Sang. Dracon. ℥ ii. Ol. Anisi gr. vii. Sacch. albi. ℥ viii. cum Mucilag. Tragac. q. s. f. Tabellæ. In Ulceribus Oris, Aphthis, &c.

* *Tab. de Aurantiis*. ℥ Cort. exter. Aurant. Citri, Limon. Candefactor. an. ℥ j. Confect. Anis. & ZZ. an ℥ iii. Galang. ℥ β. Caryoph. Num. 12. Nuc. M. condit. Num. 25. Aromat. Rosat. ℥ iv. Amygd. decor. Rad. Eryg. candefactor. an. ℥ j. Pinear. Pistach. an. Num. x. Mosch. Zibet. an. gr. 4. Ambr. gri. ℥ j. Sacchar. alb. ℥ j. β. Mucil. Tragac. in Aquâ Ros. fact. q. s. ut f. Pasta, & exinde Tabulæ s. a. Antiscorbuticæ, Cardiacæ, Carminativæ, &c.

* *Tab. Burgesiana*. ℥ Glyc. rec. ℥ j. Decoct. Passular. Scabios. & Violar. ℥ vi. Infund. per dies. 3. & coq. ad dimid. f. expressio, quæ exhaletur ad mellaginem: cui adde Sacch. cand. alb. pulverifat. ℥ xii. Gum. Tragac. pulverifat. ℥ ii. Ol. Anis. gr. xx. Ambræ gris. iii. contunde opt. ut f. Massa, ex qua formentur Tab. vel Rotulæ, s. a. Bchicæ, Cardiacæ, &c.

* *Tab. Cardialgica*. ℥ Cret. candid. ℥ ii. Oc. Canc. ℥ j. Nuc. M. ℥ j. Sacch. albi. ℥ xii. Mucilag. Seni. Cydon. q. s. ut f. Tabulæ. Titulus demonstrat Vires.

* *Tab. Carminativa*. ℥ Sem. Dauci com. pulverifat. ℥ j. Sacch. opt. in Decoct. Sem. Dauci com. solut. ℥ xii. coq. & effunde s. a. Aliter. ℥ Sem. Cardamon. cras. pulv. ℥ j. Flaved. Cortic. Aurant. minutis. incis. ℥ ii. β. Sacch. opt. in Aq. Ros. cum tertia parte Aqu. Thymi solut. ℥ xvi. coq. & effund. s. a. In Flatu optimum Remedium.

Tab. Cathartica. ℥ Diagryd. ℥ j. β. Crem. Tartari ℥ vii. Ol. stil. Caryoph. gr. vi. Sacch. albi. ℥ iv. Mucilag. Gum. Tragac. in Aq. Ros. fact. q. s. f. Tabellæ s. a.

* *Tab. Dialthæa*. ℥ Pulveris Rad. Alth. ℥ ii. Glyc. ℥ j. Flor. Sulphur. ℥ vi. Gum. Tragac. ℥ ii. Sacch. opt. ℥ xii. Aqu. Pectoralis q. s. f. Tab. s. a.

* *Tab. Diambra*. ℥ Spec. Diambra. ℥ β. Sacch. alb. ℥ viii. Aqu. Cinnam. q. s. coq. s. a. Cardiacæ, Cephalicæ, Stomachicæ, &c.

* *Tab. Diatragacanthi*. ℥ Spec. Diatragac. frig. rec. fact. ℥ β. Mosch. Ambr. gris. an. gr. j. Zibeth. gr. 2. Sacch. opt. ℥ xii. Aq. Ros. Dam. q. s. contund. in Massam, & f. Tab. albissimæ.

* *Tab. Divina*. ℥ Lact. Sulphur. viv. ℥ ii. Sacch. alb. ℥ vi. Mucilag. Cydon. q. s. f. Tab. drachmales. In Hæ-

morrhoidibus curandis, Arcanum est. Valent præterea in Scabie, Asthmate, &c. Dos. Num. 3. vel 4. bis, vel ter in die.

* *Tab. Embryonum.* ℥ Pulverum Rad. Bisfort. Ebor. Coral. r. Coriandr. præpar. an. ℥ β. Succin. alb. Crystall. Bacch. Cherm. an. ℥ ii. Sacch. alb. ℥ xvi. Aqu. Cydon. q. s. coque s. a. addendo Ol. Cinnam. gr. vi. & effunde. Virium sunt magnarum in Abortu præcavendo, Fœtu roborando, &c.

Tab. Emeticæ. ℥ Stibii subtilis. pulverisat. ℥ β. Sacch. optim. ℥ iv. Ol. Anis. gutt. v. Mucilag. Gum. Tragacanth. q. s. f. Tabellæ. Dos. gr. 16. ad 40.

Tab. Farfareæ. ℥ Fol. Tussilag. sereno cœlo collect. & (absterfa mucositate arida cum linteo madido, irrigando demum Vino Hispan. & exsiccando) pulverisat. ℥ β. Glyc. pulverisat. ℥ β. Sacch. cand. alb. subtil. pulverisat. ℥ xii. Gumm. Tragacanth. in Decoct. Pector. solut. q. s. f. Tab. vel Troch. s. a. Pectorales sunt, efficaces in Tussi, &c.

* *Tab. Fœniculinæ.* ℥ Sacch. opt. ℥ j. Aquæ Fœnicul. q. s. coq. s. a. instillando Ol. stil. Fœnicul. gr. 50. effunde s. a. Ad Flatum, Colicam, &c.

* *Tab. Griseæ.* ℥ Ambr. gris. ℥ j. Mosch. gr. vi. Alum. gran. ii. Sacch. cand. pulverisat. ℥ xii. Mucil. Gum. Tragac. in Aqua Ment. extract. q. s. f. Tabellæ. Cerebrum, & Cor confortant, Spiritus Naturales, Vitales, ac Animales mirifice reficiunt. Dos. ℥ j. ii. &c. ter, vel quater in die.

* *Tab. Hemoptoicæ.* ℥ Terræ Lemn. ℥ iii. Bol. Armen. ℥ ii. Lap. Hæmatit. Magist. Eboris, an. ℥ iv. Rad. Bisfort. Sem. Hyoscyam. Cort. Limon. rec. minutis. incis. an. ℥ j. Sem. Papav. alb. ℥ β. Rhodosacchar. ℥ viii. Mucilag. Gum. Tragac. q. s. f. Tabellæ. Titulus virtutes indicat. Sumantur sæpe in die.

* *Tab. Helenii.* ℥ Pulp. Enul. rec. coct. ℥ j. β. Sacch. opt. ℥ j. Mucilag. gum. Tragac. in Aqu. Hyssop. exact. q. s. f. Tab. Ad Tusses, Asthmata, &c. valde conducibiles.

* *Tab. Infantum.* ℥ Resin. Chelop. ℥ j. Mercurii dulc. subt. pulverisat. ℥ vj. Sacch. opt. ℥ iii. Mucil. Gum. Trag. q. s. f. Tab. pondere ℥ β. Commendatur mane 2. 3. vel 4. ad Vermes.

Tab. Lentiales. ℥ Glycyrr. rec. ℥ viii. Anis. ℥ iv. Ca-
ru

rui ℥. j. Aquarum Tussilag. Hyssop. Prassii, an. an. ℥ j.
 Infund. in Baln. Mariæ Dies 3. f. express. fortis, quæ ad
 mellaginem exhaletur; addendo Gum. Ceras. Arabic. an.
 ℥ ii. Tragac. ℥ ℞. per dies 2. infus. in Aquæ Rosæ Dam.
 ℥ ℞. Tum adde Sacch. opt. ℥ ii. Mosc. Ambr. gris. an.
 gr. vi. Pulv. Glyc. ℥ ℞. contunde opt. in Mass. & ex inde
 f. Tabel. vel Rotulæ, f. a. Pectorales sunt jucundæ.

* *Tab. de Pipere.* ℥ Cinnam. ℥ ℞. ZZ. ℥ ii. Piper. N.
 ℥ ii. Calam. arom. Mac. Nuc. M. an. ℥ ii. gr. v. Cubeb.
 Cardamom. min. an. gr. xv. Caryoph. Galang. Flaved. Cort.
 Aurant. crud. rec. an. ℥ ℞. Flaved. Cort. Citri crud. rec.
 ℥ j. Incide omnia crasso modo, & adde Amygd. dulc. ex-
 cort. ℥ v. Cort. Citri condit. ℥ j. Sacch. alb. in Aqua Men-
 th. solut. ℥ j. coq. & effunde f. a. Cephalicæ, Stomachicæ,
 Carminativæ, &c.

* *Tab. Prunellæ.* ℥ Lap. Prunell. ℥ ℞. Sacch. opt. ℥ vi.
 Mucil. Tragac. q. f. f. Tab. In Ore sæpe tenendæ ad Si-
 tim, in Febribus.

* *Tab. Rosacæ.* ℥ Ros. rub. exungul. ℥ vi. Gum. Arab.
 Tragac. an. ℥ ℞. Sacch. optim. ℥ xvi. Aquæ Ros. q. f. ut
 f. Pasta. Inde fiant Tab. vel Rotulæ, f. a. Addi possunt.
 Ol. Nuc. M. gutt. aliquot. In Catarrhis, Tussibus invete-
 ratis, &c. proficuæ.

* *Tab. Saponacæ.* ℥ Sapon. Ven. opt. ℥ j. ℞. Glyc. ℥ ii.
 Rad. irid. Fl. ℥ vi. Fl. Sulphur. ℥ ℞. Rad. Angelic. ℥ ii.
 Ol. Anis. ℥ ℞. Sacch. opt. ℥ viii. Mucilag. Tragac. in Aq.
 Hyssop. fact. q. f. f. Tab. vel Troch. f. a. In Empyemate,
 Phthisi, &c. optime valent. Expectorationem efficaciter
 promoyent.

Tab. Stomachicæ. v. Pleres Archonticon.

* *Tab. de Styrace.* ℥ Styraç. cal. colat. Pulp. Passul.
 min. an. ℥ j. pulveris Glyc. ℥ vi. Xyloal. Cinnam. an. ℥ ii.
 Nuc. M. ℥ ii. ℥ ii. Bol. Arm. ℥ x. Nuc. Mosch. condit. sic-
 cat. ℥ j. ℞. Sacch. opt. ℥ xx. Mucag. trag. q. f. f. Tabellæ,
 Catarrhales, Pectorales, Cordiales, & Tabidis mire con-
 ducibiles.

* *Tab. Tartaræ.* ℥ Crystall. Tartari subtilis, pulverisat.
 ℥ j. Sacch. opt. ℥ viii. Mucil. Trag. q. f. f. Tabellæ, fre-
 quenter in Ore terendæ, urgente siti.

* *Tab. Vermifugæ.* ℥ Pulveris C. C. crud. Ebor. an. ℥ j.
 ℞. Co-

ß. Corallin. ʒß. Sacch. alb. ʒ viii. Mucil. Tragac. q. s. f.
Tab. ponderantes singulæ ʒß. D. num. 3. bis in die.

Tartarum Aceti. v. Sal Aceti essentielle.

Tartarum Antimoniacum. ʒ Crem. Tartari p. vi. Fl. Antimonii p. j. coq. in Aqu. filtra, & exhala ad siccitatem. Ecphrasticum est. Diureticum, Diaphoreticum, & Febri-fugum. Aluum laxat, cietque Vomitum. Dos. ʒj. ʒß. &c.

* *Tartar. Chalybeatum.* ʒ Tartari loti ʒ j. Limat. Martis ʒ ii. coq. in Aqu. ʒ viii. per momentum 1. vel 2. Trajice cito per manic. Hlp. agitando Liquorem, donec refrigeratus sit: dein resideat pulvis in fundo viridiusculus, & siccetur. Vel, ʒ Crem. Tartari ʒ iv. Vitrioli Martis ʒ ii. coq. in Aqu. aliquantum, filtra, & ad siccit. evapora f. a. Utilissimum in Morbis Chronicis, sc. Obstructione Lienis, Quartana, Ictero, Cachexia, Hypochondriaca Passione, &c. Dos. ʒj. ad ʒ j

Tartar. Emeticum. ʒ Hepat. Antimonii, Crem. Tartari, an. p. æ. m. f. Pulvis. Digere in Aqua Menthæ; filtra, ac evapora ad siccitatem. Multo lenius, ac tutius operatur, quam Crocus Metallorum. Dos. gr. ʒ. ad xii.

Tartar. Laxativum. ʒ Crem. Tartari ʒ viii. Sal Tartari ʒ iv. Aquæ Font. ʒ iii. coq. lento igne per hor. ʒ. post frige fact. filtra, & exhala ad siccit., ut fiat Sal album. Dos. ʒß. ad ʒj. &c.

Tart. Vitriolat. Antimoniale. Fit, addendo paulatim Tartaro Antimoniato Ol. Vitrioli q. s. siccando, in Aqu. solvendo, filtrando, & exhalando ad siccit. Febrifugum est, Ictericum, Cachecticum, & Digestivum. Dos. gr. 15. ʒß. &c.

Tart. Vitriolat. Emetico-purgans. ʒ Sal Tartari fusi ʒ viii. Vitri. Antimonii, ʒ j. probe misce in Crucibulo, effunde, Aqua solve, filtra, & in Arenæ calore exsicca, paulatim instillando Ol. Vitrioli q. s. & siccando. Vires easdem obtinet cum priori. Purgat *αἴμα ἐκ κέντρων*. Dos. gr. ʒ. ad 8. &c.

Terra Vitrioli dulcis. Fit ex Capite mortuo Olei Vitrioli, ad Rubed. calcinato, aliquoties Aqua edulcorando, donec terra rubra ab omni faldedine libera sit: postea exsicca. Magnæ est efficacix in Dysenteriis, Hæmorrhagiis, &c. Dos. ʒß. ad ʒß. &c.

* *Testes Equi præparati.* E vivo Equo eximantur, incidan-

dantur, Vin. alb. abluantur, exsiccentur cito, & pulverisentur, Eodem modo præparantur Testes Apri. Dos, ʒ j. pro vice, bis in die. In Epilepsia, Calculo, Penis dolore, Sterilitate, Mictione purulenta, &c. Testes equi, exhibentur in Colica, Utero strangulato, Fœtu mortuo, Lochiis suppressi, Partu difficili. &c. Dos. ad ʒ j.

* *Tinctura Absinthii.* ʒ Summit. Abs. vulg. siccat. a stipt. liberat, ʒ v. contusis adde Alcoh. Vin. ʒ xx. Digere in Baln. Mar. ad Dies aliquot, exprime fortiter: in Liquore infunde iterum alias Summit. Abs. & exprime. Repet. opus ad tertiam Vicem. Dein filtra colaturam f. a. Dos. gut. vi. (Plus minus) in Haustu Vini, vel Cerevisiæ.

Tinctura Ambræ. v. Spir. Ambræ.

Tinctura Amygdaloides. ʒ Partium albar. Benz. Styrac. Calam. an. ʒ j. Alcoh. Vin. ʒ j. Digere ad solutionem; filtra, & exhalâ ad dimid. Pectoralis est, Catarrhalis, Asthmatica, Nervalis, Sudorifica, &c. Dos. ʒ ii. ad vi. &c.

* *Tinctura Antim. Emetica.* Extrahitur ex Vitro Antimonii cum Acer. destill. filtrando, & exhalando ad siccitatem. Materiam in aqua solutam, filtratam, iterumque ad siccitatem abstractam, digere cum Spir. Vini ad colorem rubicundum, ac filtra. Elici etiam potest Tinctura e scoriis Reguli Antimonii cum Spir. Vini degestis, & filtratis. Vel, extrahe Tincturam ex vitro Antimonii cum Spir. Veneris rectificato; effunde, ac abstrahere in Alembico, non autem ad siccit. totalem: Tum extrahe Tincturam cum Spir. Vini, quam filtra, & exhalâ ad conven. spissitudinem. Dos. ad gutt. x.

Tinctura Antimon. purgans. ʒ Vitri. Antimonii pulverisat. ʒ j. Spir. Vitrioli non rectificat. ʒ viii. Digere in Baln. Mariæ. Sic fit Tinctura nigropunicea, Panchymagogum censetur in omnibus Morbis curandis; fortificat Ventriculum, Obstructiones aperit; convenit Chlurosi, Cachexiæ &c. Dos. a gutt. 6. ad 10.

Tinctura Armoniaci. ʒ Sal. Armoniaci ʒ ii. Limat. Martis ʒ j. M. opt. simul terendo, & destilla per Retortam per gradus. Serva per se Spir. Sal. Armoniaci, Martem, in fundo hærentem, pulverisâ, & frequenter, Aqua affusa, edulcora. Postea, adjectis Spir. Vini ʒ ii. digere tepide Dies 8. effunde Spiritum, & novum affunde, & digere per

per Dies 8. Dein abstrahe in Baln. Mariæ Spir. Vini ℥ iii. ut una libra Tincturæ superfit. Egregie præstat in omnibus Obstructionibus Hepatis, & Lienis. Item, in Melancholia Hypochond. Quartana, Cachexia, Hydrope, Morbo Virgineo, Scorbuto, Mensibus superfluis, & retentis. Dos. gutt. vj. ad xii. in Liquore conven.

Tinctura Ase fœtida. ℥ Al. fœtid. ℥ ii, Alcoh. Vini ℥ j. extrahe Tincturam, & filtra. Uterina est, & Traumatica, & Splenetica. Dos. ℥ j. ad ℥ ii. &c. in Liquore conveniente.

* *Tinctura Asthmatica.* ℥ Rad. Helen. irid. Florent. Sem. Anis. Carui, Glycy. an. ℥ ii. Fol. Cardui ben. M. ii. Uv. pass. exacin. ℥ j. Fol. Senæ mundat. ℥ vi. Aquæ Anis. ℥ vj. Digere Dies 4. & f. colat, Dos. coch. 2. hora somni, 4. vel 4. mane seq.

* *Tinctura Aurea.* ℥ Pulp. Colocyth. a Semin. liberat. concis. & cras. pulverisat. ℥ j. ℥ Caryoph. Num. vi. Anis. ℥ j. Croc. ℥ ℥. Spirit. Vini ℥ xx. Digere ad mensē, & filtra. Dos. ℥ ii. ad ℥ j. ℥.

Tinctura Bezoartica. ℥ Rad. Enul. Angelic. Zed. Serpentar. Virg. an. ℥ j. ℥. Croc. opt. ℥ j. Myrrh. Cinnam. Cort. Citri sicc. an. ℥ vj. Fol. Scord. Rutæ, an. M. ℥. Theriac. Androm. ℥ iii. Opii Thebaic. ℥ ii. Spirit. Tartari rectific. ℥ xv. Spir. Vitrioli ℥ iii. Sp. Bacc. Sambuc. & Spir. Bacc. Junip. rectific. an. ℥ xviii. Digere s. a. ac filtra. Tum adde Sal. Succini ℥ j. Camphor. ℥ ii. Digere iterum ad usum. Dos. ℥ iii. ad ℥ j. &c. In Peste, Morbisque omnibus Malignis. Spiritus insigniter recreat, &c.

* *Tinctura Cardamomi.* ℥ Sem. Cardamom. min. excoct. & contus. ℥ iv. Alcoh. Vini ℥ xvj. Digere, exprime, ac filtra s. a. Flatus potenter discutit, & Cerebrum confortat. Dos. ℥ j. ad ℥ iii. &c. in vehiculo idoneo.

* *Tinctura Carui.* Fit e Sem. & Alcoh. Vini, omnino, ut Cardamomi. Idem facit cum priori.

* *Tinctura Cathartica Ridglei.* ℥ Senæ opt. ℥ j. Caryoph. ℥ j. ℥. Croc. ℥ j. Vini. Hispan. Chalybeat. ℥ j. ℥. Infunde Dies aliquot; exprime, ac filtra. Dos. coch. 2. 3. 4. quotidie, ad longum tempus, in Febribus obstinatis, &c.

* *Tinctura Cerussæ.* ℥ Ceruss. Ven. pulveris. ℥ iv. Camph. ℥ ℥. Ol. Tartari p. d. ℥ iii. Acet. destill. ℥ xvj. macer. in frig. filtra. In Cutis fœditatibus, Inflammationibus, Ambustis, &c. usus est.

* *Tinctura Chamæmeli.* Extrah. ex Flor. siccis, & Alcoh.

Alcoh. Vini, ut Absinthii. Idem præstat cum Tinct. carui.

* *Tinctura Cochleariæ comp.* ℥ Martis Limat. mund. ℥ iv. Salv. rubræ, Agrimon. an. M. iii. Cochlear. marin. Fol. selectif. ℥ ii. Cochlear. hort. M. iii. Abs. com. Rorism. an. M. ii. Rad. Raphan. Rustic. ℥ iv. Incide minutif. & adde Vini alb. & V. Cheriens. an. ℥ iv. Infund. per dies 3. & f. colat. Dos. ad ℥ iv. bis in die, per dies 20. 30. 40. Ex deplorata Hydrope cum Scorbuto, curati fuerunt multi, præter spem; aliis plurimis frustra tentatis.

* *Tinctura Corallii.* Solve Corall. r. in Spir. Panis, filtra, & evapora: exinde Tincturam extrahere cum Spir. Vini; filtra, & exhala ad debitam consist. s. a. Cardiaca, Diuretica, Vermifuga, &c. Dos. gutt. 30. 40. &c. in Liquore appropriato.

* *Tinctura ferri.* ℥ Batituræ Ferri mundat. ℥ vi. Absinth. Rom. M. j. Raf. Eboris, Santal. alb. an. ℥ j. ℥ Vini, Rubelli ℥ ii. macer. hor. 48. f. colat. quæ filtratur. Longe efficacior habetur, quam Vinum Chalybeatum, in omnibus Obstructionibus, &c. Dos. coch. 2. ad 5. &c. omni mane, per longum tempus.

* *Tinctura Guajaci.* ℥ Cort. Guajac. pulverifat. ℥ j. Ambr. gris. gr. xv. Sem. Anif. Glyc. an. ℥ j. Sp. Vini ℥ iv. Digere, & cola ad usum. Sudorem provocat. Optimè conducit in Lue Venera curanda. Odontalgica est, Pulmonica, & Catarrhalis. Dos. ℥ vi. ad ℥ j. ℥. &c.

* *Tinctura Galbanati.* Extrah. ex Galbaneto Senn. cum duplo Tincturæ de Sale Tartari, circulando, ac postea separando Oleam a Tinctura, a. Hysterica est, Paralytica, Scorbutica, Emmenagoga, &c. Dos. gutt. 10. 20. 30. &c.

* *Tinctura Hematites.* Elicitur, ope Spiritus Vini ex Lap. Hæmatit. cum Sal. Armoniaco sublimato. Usus in Hæmorrhagiis omnibus sistendis. Dos. ℥ j. ii. &c.

* *Tinctura Hieræ.* ℥ Spec. Hier. simp. ℥ j. Coccinel. ℥ j. Vini Cheriens. ℥ ii. ℥. M. & digere, sæpe agitando ad Dies aliquot; deinde filtra ad usum. Datur in Ventriculi dolore, Cachexia, Ructu, Vermibus necandis, &c. Ante Paroxysmum Tertianæ, necnon Quartanæ, exhibita, sæpe curat. post tertiam vicem. Dos. ℥ ii. ad iv.

* *Tinctura Juniperi.* Fit ex Rob. de Baccis ℥ j. Spir. de Baccis fermentatis ℥ j. digestis, & filtratis s. a. Dos. coch. 2. ter in die. In Hydrope, Calculo, Colica, &c. singulare remedium.

Tinctura Lunæ . v. Luna potabilis .

Tinctura Martis. Extrah. ex Flor. Sal. Armoniaci Martiati, ope Alcoh. Vini s. a. Eadem Vires obtinet, quas Tinctura Armoniaci.

Tinctura Martis Auræ. ℥ Croc. Martis ℥ j. Spir. Salis ℥ iv. Infund. Dies 2. sæpe agitando: dein adde Alcoh. Vin. ℥ iv. Digere tepide Dies 3. vel 4. filtra; & erit Tinct. coloris aurei. Dos. ad gutt. 20.

Tinctura Martis Tartarificata. ℥ Tartari alb. pulverisat. ℥ ii. Limat. Martis rubiginat. ℥ j. M. & coq. in vase ferreo in Aqu. Font. cong. ii. per hor. 12. agitando subinde spatula ferrea, & addendo pro re nata plus Aquæ bullientis. Post resident. debitam, filtra liquorem; & exhala ad spissitudinem convenientem s. a. Dos. ℥ j. ad ℥ iii. &c.

* *Tinctura Melampodii*. ℥ Rad. Melampod. ℥ j. ℥. Calam. arom. ℥ ii. Galang. ℥ ℥. Croc. ℥ j. ℥. Cardamom. min. ℥ iii. Vini Hispan. ℥ iv. macer. (vase clauso) hor. 20. in loco tepido: postea in frigido Dies 4. 5. 6. s. expres. & filtra. Dos. coch. 2. h. Somni, & 3. mane, ad dies aliquot. Usus est insignis in Capitis intemperie, Cephalalgia, Melancholia, Asthmate, &c.

* *Tinctura Melissæ*. ℥ Vini Rubelli cong. ii. Meliss. rec. M. viii. destilla in Baln. Mariæ ad siccit. Aquæ destillatæ adde Fol. Meliss. patum siccit. M. viii. destilla per Alembicum ℥ iv. in Recipientem Lagenam, Foliis Meliss. recentis. & selectis. integris repletam. Postea colat. admisce Sacch. opt. ℥ ix. suspendendo in nodulo Ambr. grif. gr. v. Mosch. gr. j. Insigniter Cardiaca est.

* *Tinctura Mellis*. ℥ Mell. optim. ℥ ii. Arenæ mund. siccit. ℥ iii. Spir. Vini ℥ ii. Digere tepide, filtra, & in Baln. Mariæ evapora ad Syr. consist. Exhibetur Phthificis pro Nutrimto. Dos. coch. 2. vel 3. pro vice.

* *Tinctura Myrrhæ*. ℥ Aloes opt. Myrrh. an. ℥ j. Alc. Vini ℥ j. Digere, & filtra. Vulneraria est insignis, Astringit, Consolidat, Exterget, Putredinem arcet, & Gangrænam præcavet.

Tinctura Oculor. Cancrorum. ℥ Oc. Cancr. pulverisat. ℥ iv. Acet. opt. ℥ xvj. extrah. Tinct. & filtra. Dos. coch. 2. ter in die, ad Ulcera, &c. curanda. K. D. E. A.

Tinctura Odontalgica. ℥ Guajac. ℥ ii. Pyrethr. ℥ j. Mallicor.

licor. Gallar. Sem. Hyofcyam. Staphidisagr. an. \mathfrak{z} β . Caryoph. ZZ. Piper. long. Oliban. an. \mathfrak{z} ii. Opii, Camphor. an. \mathfrak{z} j. Peri Iudici, Salv. Mentafr. an. \mathfrak{z} ii. Spir. Vini \mathfrak{b} iii. Macer. & f. colat. Tantillum de hac, calide in Ore teneatur, postea iterum expuatur, & reiteretur. v. Mynsicht.

* *Tinctura Paralytica*. \mathcal{L} Pulveris Cantharid. \mathfrak{z} ii. Ammeos \mathfrak{z} vi. Alc. Vin. \mathfrak{b} j. β . extrahe Tincturam, quam cola. Pro Membris Paralyticis fricandis.

*Tinctura Perlarum, fit omnino, ut
Corallii.*

* *Tinctura Piperis*. Fit ex Pipere n. & Alc. Vini, uti Cardamomi. Vires habet piperis.

Tinctura Potentialis. v. Tinct. Paralytica.

Tinctura Proprietatis. \mathcal{L} Aloes opt. Myrrh. elect. an. \mathfrak{z} vi. Croc. opt. \mathfrak{z} β . in pulverem redactis, adde Ol. Tartari p. d. \mathfrak{z} ii. Digere (vase clauso). Hor. 24. dein adde Alcohol. Vini \mathfrak{z} xvj. Digere, ac filtra s. a. Eisdem vires obtinet, quas Elix. Propriet. dulce.

Tinctura Regalis. (id e.) Spir. Ambrae.

* *Tinctura Rhabarbari*. \mathcal{L} Rhab. opt. Glyc. an. \mathfrak{z} ii. Uv. pass. enucleat. Num. 60. Anis. \mathfrak{z} j. Sacch. cand. \mathfrak{z} vj. Spir. Vini \mathfrak{b} ii. Digere s. a. colat. Dos. coch. 2. 3. 4. mane. In Ventriculi cruciatu, &c. mira praestat.

Tinctura Rhæodos. v. Spir. Ræad. crap.

* *Tinctura Rosarum*. \mathcal{L} Fl. Ros. r. exungul. \mathfrak{z} β . Ol. Vitrioli gr. 30. Aq. Font. calentis \mathfrak{b} ii. β . macer. ad Hor. 3. colat. claræ adde Sacch. cand. alb. \mathfrak{z} iii. In febribus refrigerativa, Hepatique confortativa. Coctionem juvat. Diarrhæis, Mensium fluxibus, &c. succurrit. Dos. \mathfrak{z} ii. ad iv.

Tinctura Sacra. v. Tinct. Hieræ.

Tinct. Salutis. v. Elix. Salutis.

* *Tinctura Sassafras*. \mathcal{L} Cort. Sassafr. \mathfrak{z} iv. Salv. sicc. \mathfrak{z} ij.

℥ ii. Nuc. M. ℥ j. Cinnam. ℥ ℞. Ambr. grif. ℥ ℞. extrahe Tincturam cum Spir. Vini ℥ ii. f. a. Dosis coch. ii. Lenit Arthritidem Vagam.

* *Tinctura Saturni*. ℥ Saturni laminat. q. v. extrahe Tincturam cum Spir. Saturni effenticato. Filtra, ac abstrahē f. a. Apprime conducit Maniæ, Melancholiæ, Quartanæ, Phthisi, &c. gutt. j. ad 5. &c.

* *Tinctura Scorbutica*. ℥ Fol. Cochlear. Nasturt. aquat. an. M. j. Rad. Raphan. rustic. ℥ ii. Rhab. ℥ ℞. Polipod. qu. ℥ j. ℞. Senæ ℥ j. Spir. Vin. ℥ ii. Infund. Dies 2. & f. colar. Dos. ℥ j. vel ii. omni mane, cum Aqua Cochleariæ. Mirum est, quantum levaminis afferat Hydropicis, ac Scorbuticis.

* *Tinctura Serpylli*. Fit ex herba florese. sic. & Alcob. Vin. eodem modo, quo Absinthii. Diuretica, Hysterica, Stomachica, &c. Dos. gutt. 5. ad 15. &c.

* *Tinctura Stomachica*. ℥ Spec. Hier. simp. ℥ j. Cocinel. ℥ j. Spir. Vini ℥ ii. Digere, ac filtra f. a. Dos. Coch. 1. 2. 3. ante Pastum, in Stomachi cruditatibus, aut dolore. Si exhibeatur ad ℥ iii. hora dimid. ante Parox. per 3. vel 4. vices, efficacissime curat Tertianam: interdum & Quartanam.

* *Tinctura Succini*. ℥ Succin. alb. subt. pulverat. ℥ iv. Alc. Vini ℥ j. Digere ad solutionem Succini. Decanta, filtra, & tertiam partem abstrahē in Baln. Mariæ. Cephalica est, Hysterica, Colica, Nervalis, &c. Dos. ℥ j. ad 3. iii. &c.

Tinctura Sulphuris. ℥ Hepat. Sulphuris ℥ ii. Spir. Vini ℥ j. Digere, ac filtra. Extrahi etiam potest, ope Spiritus Vini, ex Bals. Sulphuris Terebinthinato, in Mar. Baln. ad siccit. cocto. Valde Pectoralis. Dos. ad gr. xii.

Tinctura Veneris. Extrah. ope Spir. Vini ex Fl. Vinid. Aeris p. j. Sal. Armoniaci p. ii. in Crucibulo supra ignem mixta f. a. Præstantissima habetur in Epilepsia, Passione Hysterica, &c. cum Liquor. conven. exhibita.

* *Tinctura Virginiana*. ℥ Rad. Serpentar. Virg. pulverif. ℥ ii. Tinct. Salis Tartari ℥ xvj. extrahe Tincturam per digest. f. a. Alexiteria, Cardiaca, Sudorifica, Scorbutica &c. Dos. ℥ j. ad iii. &c.

* *Torquis Infantum*. Fit ex Rad. Pæon. mar. & Hyoscyamæ recent. in frustula rotunda sectis, in medio perforatis, filoque seriatim appensis: qui sindone circumvolutus, cir-

ca collum gestetur, Dentitionis tempore, Dentitionem faciliat, & Convulsiones præcavet.

* *Tragea Granor. Ades.* ℥ Succ. Bacc. Sambuc. matur. q. v. Farin. Secalin. q. s. ut f. Pasta, exinde f. panes exigui, quos coque in libano, ad duritiem Biscocti. Hos pulveratos, cum rec. Succo iterum impasta, atque (ut prius) coque; idque tertio repete. Tandem f. Pulvis subt. cujus sing. uncis adde Nuc. M. ℥ j. Dos. ad ℥ j. cum vitello Ovi, ad Dysenteriam, Menses immoderatos, &c.

* *Trochisci Pectorales.* ℥ Extract. Glyc. ℥ ℞. Amyli ℥ i. ℞. Mosch. Zibeth. an. gr. iii. Ol. anis. gr. xii. Sacch. alb. ℥ xii. Mncil. Gum. Tragac. q. s. f. Troch. Titulus vires indicat.

* *Turunda Acustica.* ℥ Galb. Pic. Naval. an. ℥ ii. Helleb. alb. pulverisat. ℥ v. Zibet. gr. vi. M. divid. in part. 8. vel 10. forma instar Caryophyllorum, sindone rariss. involvendas; filo ad extremitates majores appenso, ut ex aure evelli possint. In surditate, optimum Remedium.

V

* *Vinum Arthriticum.* ℥ Sarsaparill. Guajac. an. ℥ j. Visc. querc. ℥ vj. Fol. sic. Chamædr. Chamæpit. Salv. an. ℥ iii. Fl. Primul. veris, Rorism. Lil. conval. an. ℥ ℞. Hyperic. ℥ vi. Vini alb. ℔ x. infund. Dies 3. f. colat. Dos. ℥ ii. bis in die, per Dies 30. aut 40. post usum Vini seq.

* *Vinum Arthriticum purgans.* ℥ Chin. Sarsapar. an. ℥ ii. Polypod. ℥ iii. Rhab. Senæ, an. ℥ j. Chelop. ℥ vj. Caryoph. ℥ j. Vini alb. ℔ vj. Infund. f. a. & cola. Dos. ℥ iv. quotidie, per dies 8. Vere, & Autumno.

* *Vinum Chalybeatum.* ℥ Limat. Martis crud. ℥ viii. Rad. Eryng. Enul. an. ℥ j. ℞. Santal. citr. ℥ j. Coral. rub. Ras. Ebor. an. ℥ vi. Caryoph. Mac. Cinam. ZZ. an. ℥ iii. Ceterach. Anth. Fl. Genist. Epithym. an. p. ii. Vin. alb. optim. ℔ vi. Macer. in Mar. Bal. Dies 8. sæpe agitando, post residentiam, filtra ad usum. Dos. coch. 3. ad 6. &c. Omni mane, ad dies 20. 30. &c. in Chlorosi, Hydrope, Ictero, Mensibus obstructis, Quartanis, &c.

* *Vinum Eophradicum.* ℥ Lumbric. terr. vivent. circulis in collo signatos Num. 24. contund. in mortar. marmor. cum Uv. Corinth. mund. ℥ iv. addendo Vini Rhen. ℔ iii. Crystall. mineral. (in Vino Rhen. solut.) ℥ ℞. f. colat. limpidiſſ. sæpe trajiciendo per manic. Hip. Dos. ℥ iii. ter in die, cum Aq. Cinnam. hord. ℥ j. Diureticum est nobile.

Vinum

Vinum Hypocraticum. ℥ Caryoph. ZZ. an. ℥j. Cinam. Nuc. M. an. ℥ii. contusis adde Vin. Hispan. ℥ xii. Sacch. albis. ℥ iii. β. m. cum Lactis rec. ℥ ii. stent. hor. 24. f. colat. desuper Limon. j. incis. & Rorism, virgultas duas, sæpe per manic. Hipp. trajicendo, ad claritatem. Dos. ℥ iii. vel iv. in Languoribus.

Vinum Hydropicum. ℥ Rad. Irid. nostrat. ℥ j. Enul. Scil-læ præp. an. ℥ β. Marrub. M. j. Cort. Rad. Sambuc. Ebul. an. ℥ j. Fol. Senæ ℥ j. β. Agaric. ℥ ii. ZZ. ℥ j. Vin. alb. ℥ iv. infunde f. a. f. Colat. Aliter: ℥ Cinerum Genistæ, & Juniper. an. ℥ j. Vin. Rhen. ℥ iii. f. lixivium, cui adde Rad. Ireos nostrat. ℥ j. β. cort. intern. Sambuc. & Ebuli an. ℥ j. Cort. dulcamar. ℥ β. Rhab. ℥ ii. Mechoac. ℥ β. Senæ ℥ j. Sem. Carui ℥ vj. Cort. Sassafr. & Winteran. an. ℥ iv. infunde tepide per noctem: colat. adde Sacch. alb. ℥ iv. Fl. Ros. Dam. M. ii. stent aliquantisper; denuo cola. Dos. ℥ iii. &c. Omni mane, per dies aliquot.

Vinum Scelotyrbicum. ℥ Fol. Acetos. Beccabung. Nasturt. aquat. Cochlear. hort. an. M. iii. Rad. enul. Ireos nostrat. Raphan. Ruffic. an. ℥ j. β. Sem. Cochlear ℥ j. Vini alb. ℥ iv. macer. per Dies 2., & f. colat. Titulus monstrat vires.

* *Vinum Viperinum.* ℥ Viperas scemellas vivas, tempore verno collectas, Num. 6. Vini Hispan. opt. ℥ vj. macer. (vase opt. clauso) sine calore, per menses 6. dein cola ad usum. Sunt, qui macerant Viperas excoriatas, rejectis interaneis, Cauda, ac Capile) in Vino Hispanic. per Dies a liquot. In Lepra Græcorum, Elephantiasi, Sterilitate, Peste, &c. Dos. ℥ iii. vel iv. bis in die, ad longum tempus.

Vitriolum Camphoratum. ℥ Vitrioli calcin. ℥ vj. Camphor. in Spir. Vini solut. ℥ j. m. & lento igne Spiritum inde abstrahe f. a.

Vitriolum Lunæ. Fit ex Luna in Spir. Nitri solut. coagulando, & crystallisando f. a. Dicitur & Crystallum Lunare, & Magistr. Lunæ: Dos. gr. 2. ad 6. &c. In Hydrope, Capitis morbis, ut Epilepsia, Hemicrania, &c. proficuum. Leniter purgat; & nonnunquam Vomitum ciet. Ex hoc feri solent, cum micis panis mixto, Pil. Lunares.

* *Vitriolum Martis.* ℥ Alcoh. Vini ℥ iv. Ol. Vitrioli ℥ ii. serva simul in vase ferreo ad Dies 15. vel ad siccitatem. Dos. gr. 2. ad 6. &c. in Obstructionibus.

Vitriolum Veneris. v. Flores Viridis æris.

* *Unguent. Albuminum.* Fit miscendo exactis. Ol. Ros. ℥ ii. cum Album. Ovor. ℥ iv. f. a. Ad Ambusta, Inflammationes, &c. optimum Remedium.

* *Ung. Antipyreticum.* ℥ Sterc. Anser. rec. Ol. Oliv. an. ℥ iv. Ung. Dialth. Ol. Ros. an. ℥ j. Aquæ Nivis ℥ viii. coq. lento igne f. a. colat. adde Camph. ℥ j. m. Valet opt. in Ambustis, &c.

* *Unguent. de Aurantiis.* ℥ Poma Aurantia rec. sed immatura, & viridentia, in pulpam cum Cortic. contusa Num. 6. Fol. Lauri M. iv. Salv. Acetof. Calend. an. M. ii. Succi Nasturt. aquat. ℥ ii. Butyr. rec. ℥ ii. coq. ad Succor. consumpt. f. express. fortis; cui adde recentia folia Lauri, & Salvæ contusa, Cinnam. ℥ j. Nuc. M. ℥ ℥. coq. iterum ad herbarum Putrilag. & f. expressio. In Scabie, Pruritu, &c. insigne.

* *Unguent. de Betonica aquatica.* ℥ Fol. Beton. aquat. Acetof. an. M. vi. confusis, adde Butyr. rec. ℥ ii. coq. ad herbar. siccit. f. expressio. Repet. coctio ter, foliis rec. Colat. adde Sulphur. viv. subt. pulverisat. ℥ ii. ℥. Ol. sul. Cort. Aurant. ℥ j. M. f. Ung. f. a. In Pruritu, Scabie, &c.

* *Unguent. Cephalalgicum.* ℥ Ung. Alabastrin. Rosat. an. ℥ ii. Opii ℥ j. Croc. ℥ ℥. Ol. Nuc. M. ℥ j. m. f. Ung. Pro Temporibus, ac Fronte inungendis.

Unguent. Criniscum. ℥ Ladan. ℥ vj. Axung. ursin. ℥ ii. Mell. crud. ℥ ℥. Pulveris Abrotani ℥ iii. Ciner. Rad. Arundin. ℥ j. ℥. Ol. Nuc. M. ℥ j. Bals. Peruan. ℥ iii. m.

Unguent. Depilatorium. ℥ Calc. viv. ℥ iv. Auripigment. ℥ j. ℥. Rad. irid. Fl. ℥ j. Nitri, Sulphur. an. ℥ ℥. Lixiv. fortiss. ℥ ii. coq. ad consist. debitam: adde Ol. Caryoph. gr. xx. m. f. Unguent. seu Pulmentum.

* *Unguent. Digitalis.* ℥ Butyr. Majal. ℥ iii. Flor. Digitalis rec. contus. quot infarciri possunt. Insolentur Dies 30. deinde coq. f. a. & f. expressio. Pro Locis affectis Scrophulosis inungendis. Nil æquale.

* *Unguent. Faciale.* ℥ Camph. Sulphur. Viv. an. ℥ ii. Pomat. ℥ ii. Diasinap. fortiss. colat. ℥ j. Ol. Rhodii gr. 4. m. f. Ung. Ad Faciei ruborem curandum, præmissis universalibus.

* *Unguent. Familiare.* ℥ Butyr. Majal. ℥ vii. Geræ, Resin. an. ℥ iv. Mell. crud. ℥ x. Farin. ℥ vj. m. f. a. Calfacit, Hume-

Humectat, Laxat, Emollit, Discutit, Abstergit, Lenit, Concoquit, & Digerit, Usus est familiaris in Paronychiis, ac Pernionibus subito curandis. Ulceribus Pedum Scorbuticis mire auxiliatur.

* *Ungent. ad Fissuras.* ℥ Myrrh. ℥℥. Lithargyri Lunæ, an. ℥ j. Mell. ℥ iv. Ceræ ℥ ii. Ol. Rosat. ℥ iv. M. f. a. Pro ditioribus addi potest Ol. Rhodii gr. xii. Fol. Auri N. x. Aliter, ℥ Bol. Armen. Myrrh. Cerus. an. ℥ ii. cum Axung. Anatis q. s. f. ung. Cito curat.

* *Unguent. ad Foveas.* ℥ Ol. Amygdal. dulc. ℥ ii. Sper. Ceti ℥ iii. Ol. stil. Rhodii gr. iv. M. f. unguent. f. a. Ad foveas Variolarum delendas, præstantissimum est unguentum. Dolorem lenit, Acrimoniam tollit, &c.

Unguent. Fuscum. ℥ Colcothar. & Plegm. Vitrioli, an. ℥ j. Aceti Chelidoniati ℥ j. β. Flor. Viridis Æris ℥ v. Mell. despum. ℥ iii. f. Ung. f. a. Mundificativum optimum in Vulneribus, & Ulceribus.

* *Unguent. Hæmorrhoidale.* ℥ Butyr. Majal. rec. ℔ iii. Sambuc. Flores, & Genist. rec. qu. infarciri potest contusos. Insolentur per mensem. Dein agitentur; &, sub terra defossa, simul putrescant per mensem. Postea coq. f. a. & f. expressio. Aliter. ℥ Pulveris suberis combusti ℥ j. Camph. ℔ ii. Opii, gr. vi. Ung. popul. ℥ j. β. M. pro Loco affecto.

* *Ungent. Herpeticum.* ℥ Calc. viv. Auripigment. an. ℥ j. Tartari, Salis nigr. Sapon. com. an. ℥ ii. Ol. Sambucin. q. s. ut f. Ungent. f. a. Inunge locum peroptime; maneat desuper hor. 24. superveniet crusta, removenda Unguent. albo.

* *Unguent. ad Lumbricos.* ℥ Fol. Absinth. vulg. Menth. Tanacet. Rutæ, Porri, Jugland. an. M. iii. Sabinæ M. iv. Helleborastri M. vi. contunde probe cum Sem. Santon. ℥ ii. Rad. Bryon. rec. ℥ iv. Colocynth. Aloes, an. ℥ ii. Fellis Taurin ℔ j. Butyr. rec. infus. β v. Vini alb. ℔ ii. coq. lento igne, ad Vini, & Succor. consumpt. f. expressio.

Unguent. Ophthalmicum. ℥ Butyr. Majal. ℥ iv. Ceræ alb. ℥ j. liqua, & lava sæpius cum Aq. Ros. dein (effusa aqua) adde Lap. Tutia præp. ℥ β. Camph. ℔ ii. M. f. Ung.

* *Unguent. Pægoricum.* ℥ Ceræ ℥ vi. Tereb. ℥ iv. Mell. ℥ iii. Farinæ ℥ j. β. Ol. Rosat. Unguent. Hæmorrhoidale. an. ℥ iv. Liquefiant f. a. ut f. Unguent. Ad Perniones curandas egregium.

* *Unguent. Piperinum.* Pulveris Enul. Fl. Sulphuris, an. ℥ ii. Piper. n. ℥ j. ℞. Ung. Rosat. ℥ xvi. Ol. Rhodii ℥ ii. M. f. unguent. Ad Scabiem, Prurimum, &c. Elegantissimum.

* *Unguent. Soleare.* ℥ Rad. Allii contus. ℥ iv. Axung. ℥ viii. coq. ad Succii consumpt. f. expressio: adde Croc. pulverisat. ℥ j. Spir. Salis ℥ ii. M. f. Unguent. Pro plantis Infantum inungendis, ad Tussim.

Unguent. Sympatheticum. ℥ Ol. Rosar. Bol. Armen. an. ℥ j. Ol. Lini ℥ ii. Axung. Humanæ, Ufnæ Cranii Humanis intercepti pulverat. an. ℥ ii. Mumixæ, Sanguin. Human. an. ℥ ℞. f. Ung. f. a. Unguento hoc sanantur omnia Vulnura, unguendo Telum, quo Vulnus inflictum fuit, quotidie semel, si vulnus sit magnum; alioquin, secundo, vel tertio quoque die inunxisse, sufficit. Telum serverur in linteolo mundo, & loco non calido, ne damnum inferatur Patienti.

* *Unguent. Virilitatis.* ℥ Mell. despum. Ol. Nuc. M. per express. an. ℥ ℞. Pyreth. Piper. n. Cubeb. an. ℥ ℞. Zibet. ℥ ℞. Mosch. ℥ ℞. Bals. Peruvian. ℥ j. m. f. a.

Vomitorium Aluminis, v. Serum Aluminatum.

Uvæ passæ, & Corinth. purgantes, v. Pastule Laxat.

Finis Pharmacop. Bateanæ.

A R C A N A G O D D A R D I A N A.

Ex autographo Autoris *Jonathanis Coddardi*, M. D. Celebrissimi Collegii Medicorum *Londinensium* nuper Socii, atque in Collegio *Greshamensi* *Medicinæ* Prælectoris, desumpta.

Aqua Absinthii comp. ℥ Cort. Extern. rec. Limon. ℥ j. ℞. Aurant. ℥ j. Summit. Absinth. sicc. Cort. Winteran. an. ℥ ℞. Flo. Chamæmel. ℥ iv. Cardamom. min. in capsulis, Caryoph. Cubebar. Schœnanth. an. ℥ j. Cinnam. Nuc. M. Sem. Carui, an. ℥ ii. Sp. Vini, cong. j. ℞. Aq. font. (vel Aq. Absinth. secunda ex aqua fœcibus affus. destillat.) cong. iv. ℞. Infund. per 3. dies, & dein. destilla in Bal. Mariæ ad siccitatem.

Aqua

Aqua Alexiteria. ℥ Bacc. Junip. ℥ iii. Zed. Myrrh. Sem. Angel. an. ℥ ix. Dictamn. Cret. Rad. Serpentar. Virg. an. ℥ vi. Croc. ℥ j. ꝑ. Spir. Vini, cong. ii. ꝑ. Aqu. Proalexit. cong. 4. ꝑ. Infund. calide per dies 3. dein destilla in Baln. Mariæ ad siccit. Alexiter. secunda ex fœcibus cum Aqu. simp. & postea Aq. Alexiter. part. æq. admisc.

Aq. Chamæmeli comp. ℥ Summit. Absinth. ℥ viii. Flor. Chamæmel. N. M. an. ℥ j. Spir. V. cong. j. Aq. simp. cong. vi. Infund. per dies 3. & destilla in Baln. Mariæ, ad siccitatem.

Aq. Cochleariæ comp. ℥ Cochlear. hort. modios iii. vel ℥ xxx. Rad. Raphan. Rustic. in taleolas ten. incis. ℥ vi. Aqu. simp. cong. iii. Infund. calide per hor. 24. & destilla ad extract. cong. iii. Aquæ.

Aq. Cordialis. ℥ Cort. ext. rec. Limon. ℥ iv. Aurant. ℥ iii. Cinnam. ℥ ii. Nuc. M. Macis, Calam. arom. Coriand. an. ℥ j. Cubeb. ℥ vi. Caryoph. Sem. Carui, Cardamom. in capsulis, an. ℥ ꝑ. Croc. ℥ ii. Spir. Vin. ℥ vi. Aqu. font. ℥ xii. Infund. ac destilla s. a.

Aqua Lenitiva. ℥ Ficum, Rad. Alth. an. ℥ ii. Glys. Irid. Flor. an. ℥ j. Fl. Sambuc. sicc. ℥ iii. Infund. in Aq. Font. cong. v. & adde Styrac. Gal. ℥ iii. Nuc. M. ii. Sem. Anis. Fœnic. d. an. ℥ ꝑ. in Spir. Vini ℥ vi. infusurum. Ol. Amygd. amar. ℥ vi. Digere, & destilla in Alemb. s. a.

Aqua Pectoralis. ℥ Ficum ℥ vi. Rad. Enul. Glys. an. ℥ iii. Irid. Flor. ℥ j. ꝑ. Sem. Anis. Fœnic. d. an. ℥ j. Sp. Vini cong. ii. ꝑ. Aquæ Propectorialis (vel Aq. s. & postea Aq. Propector. æq. part. admiscend.) cong. iv. ꝑ. Infund. calide per dies iii. & dein destilla ad siccitatem.

Aqua Propectorialis. ℥ Botryos, Tussilag. Heder. terr. an. ℥ vi. Marrubii, Puleg. Hyssop. Rorismar. an. ℥ iii. Aq. s. cong. xii. Infund. calide, per dies iii. & dein destillentur in Alemb. s. a.

Aqua Proalexiteria. ℥ Jugland. virid. ℥ xxxv. vel Num. 400. Rad. rec. Petasit. ℥ xii. Imperator. ℥ iv. Valerian. Helen. Flor. rec. Calendul. Herb. Scord. Melis. Centaur. min. an. ℥ vi. Absinth. Rutæ an. ℥ j. ꝑ. Aq. simp. cong. xviii. Infunde calide per dies iii. & dein destillentur in Alemb. cum Rostro Spirali ad omnimodam virum extractionem, cavendo ab empyreumate.

Aq. cong. xii. minimum, }
cong. xv. plurimum, } Prodeant.

Balsam. magis comp. ℥ Bals. de Tolu, Copaiv. Myrrh. Croc. Nuc. M. a. ℥ ii. Mastich. Guajac. Ammoniac. Tacam. Caran. an. ℥ j. Tereb. e Chio ℥ β. Ceræ flav. ℥ j. Ol. Hyper. ℥ iv. Aq. Ros. r. ℥ ix. Liqueatur primo Cera cum Ol. dein addantur Tinct. & exhaletur Spir. Vini; tandem adde Aq. Ros. quæ, post refrigerationem, pertuso foramine, liquefiat, & in aliud vas commodum effundatur, & usui fervetur.

* *Balsam. minus-comp.* ℥ Tereb. e Chio ℥ ii. Ol. Hyper. ℥ iv. Ceræ flav. ℥ vi. Aq. Rosar. ℥ vi. f. Bals. eodem modo, quo superius.

Electuar. Antiepidemicum. ℥ Rad. Contrayerv. ℥ iii. Valerian. Imperator. Zedoar. an. ℥ j. β. Sem. Angel. excort. Dictamn. Cret. Myrrh. an. ℥ j. Rad. Serpentar. Virg. ℥ β. Croc. ℥ iii. Opii ℥ ii. (vel ut ℥ i. contineat gr. ii. opii,) Pulp. Bacc. Junip. Vino Hispan. extract. ℥ xii. Vin. Hispan. q. s. ad solvend. Myrrh. & Opium, Syr. Antiepidemic. q. s. f. Electuar.

Empl. de Minio comp. ℥ Minii ℥ β. Ol. Oliv. ℥ j. coq. ad nigred. continue agitando, adde colophon. ℥ β. Fit etiam cum Ol. Lini.

Empl. de Minio compos. aliud. ℥ Minii ℥ iii. Ol. Oliv. ℥ vi. coctis, adde Cinnabat. ℥ j. m.

Extract. Catarrhale. Fit ex Tincturis ad Extr. Panchymag. conficiend. eadem proportione commissis, quibus addit. Tinct. Opii ea proportione, ut ℥ β. contin. Opii gr. j.

Extract. Hypnotic. seu Laudan. ℥ Opii p. x. Nuc. M. Croc. an. p. ii. Castor. p. j. Extr. cum Spir. Vini s. a.

Extract. Lenitivum. ℥ Aloes, Jalap, an. ℥ vi. Rhabarb. Senæ, an. ℥ xii. extract. Tinctur. cum Sp. Vini rectif. quibus admisceantur Centaur. min. Gentian. Absynth. Myrrh. Fl. Chamæm. Ammoniac. Nuc. M. Croci. an. ℥ ii. Castor. ℥ j. Asæ foetid. ℥ β. extract. ad debit. extracti consistentiam.

Extract. Panchymagogum. ℥ Aloes, Jalap, an. ℥ vi. Rhab. Senæ, an. ℥ xii. Scammon. ℥ j. Helleb. N. Turpheth. an. ℥ iii. extrah. Tinctur. cum Spir. Vini rectif. quibus adde Gentian. Centaur. min. Absynth. Myrrh. Fl. Chamæmel. Ammoniac. Nuc. M. Croci, an. ℥ iii. Castor. ℥ j. β. Asæ foetid. ℥ j. extrah. ad debit. consist. s. a.

Infusio Aperiens. ℥ Fl. Sambuc. Summit. Genist. an. p. iii. Centaur. min. p. ii. Summit. Absinth. vulg. Fl. Chamæmel. an. p. j. Aqu. Puleg. Hyssop. Menth. Raphan. comp.

an. \mathfrak{z} iv. Infund. calide per hor. iii. colat. adde Tinct. Croci \mathfrak{z} β . Syr. de Succo Aurant. \mathfrak{z} j. M. Dos. coch. vi. bis in die.

Julap. Aperiens minus comp. \mathcal{L} Aqu. Cinnam. Absinth. magis Comp. Cochlear. comp. Syr. de Ammoniac. an. \mathfrak{H} j. β . Aq. Amygd. amar. \mathfrak{H} x. m. & addit. Sal Martis \mathfrak{z} vi. in Aq. Flor. Sambuc. triplo pondere solut. per residentiam clarificetur.

Julap. Aperiens magis comp. Superioribus addantur Absint. Fl. Chamæm. an. \mathfrak{z} x. Nuc. M. Croc. an. \mathfrak{z} vi. Castor. \mathfrak{z} β .

Laudan. v. Extr. Hypnoticum.

Laudan. Liquid. v. Tinctur. Opii.

Spiritus Simples. v. Aq. destillatæ cum Spir. Vini.

Spir. Salis Armoniaci. \mathcal{L} Solutionis Sal. Armon. Solutionis Tart. cum Nitro calcinat. an. p. æ. in Aqu. Simp. Misceantur, & destillentur in Bal. Mariæ, in vasis vitreis, vel stanneis.

Spir. Raphan. comp. \mathcal{L} Sal. Armon. Tart. cum Nitro calcinat. a. p. æ. solvantur in Aq. Absinth. comp. sine Sp. Vini destillat. & Aq. Cochlear. comp. an. p. æ. misceantur solutiones, & destillentur in Baln. Mariæ in vas. vitreis, vel stanneis.

Syr. Antiepidemicus. \mathcal{L} Rad. rec. Petasit. \mathfrak{H} j. Fol. rec. Scord. \mathfrak{z} vi. Rutæ \mathfrak{z} ii. Infund. per triduum in Succ. Juguland. virid. \mathfrak{H} iv. adhibito leni calore: colat. per residentiam, adde Sacch. albiss. pondus duplum, F. Syrup.

Syrup. Guayaci comp. \mathcal{L} Guajac. \mathfrak{z} iv. Nuc. M. \mathfrak{z} β . Sassafr. \mathfrak{z} ii. Sacch. alb. \mathfrak{H} iv. in Aq. Guajac. \mathfrak{H} ii. solut. coq. leniter ad despumationem.

Syr. Hypnotic. Pectoralis. \mathcal{L} Sacch. alb. \mathfrak{H} iv. Aq. Fl. Aurant. \mathfrak{z} xvi. Aq. Ros. Dam. \mathfrak{z} viii. liquentur in Syrup. cui adde Nuc. M. Croc. an. \mathfrak{z} ii. Laudan. liquid. q. i. ut Syr. \mathfrak{z} j. Opii puri gr. j. contineat, misceantur, & coq. leniter ad despumationem. Aliter, cum Aq. Fl. Sambuci, & Ros. Dam. an. \mathfrak{H} j. addit. Castor. \mathfrak{z} j.

Syrup. Martis. \mathcal{L} Sak Martis (in Aqu. Amygd. amar. \mathfrak{z} iii. solut.) \mathfrak{z} j. adde Syr. Fl. Sambuc. \mathfrak{H} vi. misceantur: adde Gum. Ammoniac. \mathfrak{z} vi. Summit. Absinth. Fl. Chamæm.

mæm. Cinnam. Nuc. M. Croc. an. ζ iii. β . coq. leniter, ad despumationem.

Syr. Pectoralis Balsamicus. \mathcal{L} Myrrh. Benz. Styrac. Tacamach. Mastich. Ammoniac. Tereb. e Chio, Olib. Gum. Elemb. Bals. de Tolu, Copaiu. an. ζ ii. Croci, ζ β . Glyc. ζ vi. Aq. Pector. \mathfrak{H} iv. Sacch. albis, \mathfrak{H} viii. Quibus in Aq. solutis, addantur reliqua, permisceantur, & coq. leniter ad despumationem.

Syr. Hypnotic. Balsamicus. Fit cum additione Laudan. liq. ea quant. ut Syrupi prædict. ζ j. contineat Opii gr. j.

Syr. Terebinthinæ comp. \mathcal{L} Tereb. ζ iii. Mastic. j. Nuc. M. ζ β . Syr. Rosar. \mathfrak{H} vi. M. & coq. leniter, ad despumationem.

Tinctur. Amara comp. \mathcal{L} Centaur. Min. ζ v. Gentian. ζ iv. Fl. Chamæm. ζ iii. Absynth. ζ ii. extrah. cum Spiritu Vini.

Tinctura Cordialis. Paratur ex Aq. Cordiali Succo granor. Kermes sature imprægnata.

Tinctura Opii, seu Laudan. liq. \mathcal{L} Nuc. M. Croc. an. β . ii. Castor. p. j. Spir. Vini q. s. destillentur, Spiritus tenuior sufficit; ideoque possunt duæ, vel tres partes Aq. s. ad unam Spiritus pro Menstruo addi. Spiritus, qui imprægnatur Opio, in eo solvito, ut sature fieri potest.

Unguent. Hemorrhoidale. \mathcal{L} Ol. Ros. ζ j. β . Emp. de Minio ζ j. Ceræ alb. ζ β . liquatis, adde Æthiop. mineral. ζ ii. Opii ζ β . Croc. Nuc. M. Fl. Chamæmel. an. ζ j. Syrup. Rosar. ζ j. Leni calore exhaletur humiditas, & misce s. a.

Aque destillatæ Simples.

Aq. Amygdal. amar.		Aq. Pulmonar. Querc.
Bellid. major.		Rosar. Dam.
Euphrasiæ.		Rosar. rubr.
Pæon. ex toto.		Sambuc. Flor.
Papav. errat.		

Aque destillatæ cum Spiritu Vini; seu Spiritus Simples.

Aq. Anisi.		Aq. Menthæ.
Asæ foetidæ.		Nuch. mosch.
Aurant. cort.		Opii.
Cinnammomi.		Papav. errat.

Fœnic. dulc.	Papav. alb.
Guajaci.	Papav. nigr.
Junip. Bacc.	Rutæ.
Lavend. Flor.	Sassafras.
Limon. Cort.	Succini.

*Tincturæ cum Spiritibus propriis ; vel Spiritu
Vini paratæ.*

Tinct. Absinthii.	Cinnamomi.
Amara simp. i. Absinthii.	Caryophyllorum.
Ambræ griseæ.	Castorei.
Ammoniâci.	Cephalica. i. Salviæ.
Angelic. Sem.	Cephalic. Cordial. i.
Antemetica. i. Menthæ.	Nucis Moschatæ.
Antiepileptica. i. Lavend. Flor.	Chamæmeli Flor.
Anticolica. i. Junip. Bacc.	Chinæ.
Anti-hydrica. i. Jalapii.	Cinnamomi.
Antimelancholica. i. Hellebor. utriusque.	Cœlestis. i. Angelic. Sem.
Antiscorbutica. Winterani.	Contra Iliacam. i. Chamæmel. Flor.
Asæ foetidæ.	Contrayervæ.
Aurant. cortic.	Cordial. Antepidem. i. Contrayervæ.
Balsam. Copaiy.	Corroborans. i. Limon. cort.
Balsam. Tolutani.	Croci.
Benzoini.	Cubebæ.
Calefaciens. i. Caryophyllor.	Ellebori utriusque.
Calida major. i. Cardamomi.	Exonerans. i. Scammon.
Calida minor. i. Cubebæ.	Febrifuga. i. Schœnanthi.
Carannæ.	Galbani.
Cardamomi.	Gambodiæ.
Cardiaca. i. Croci.	Glycyrrhitiæ.
Cardiaca restring. i.	Gratissima. i. Thymicitrini.
	Guajaci.
	Hypnotica. i. Opii.
	Jalapii.

Tinct. Juniperi Bacc.
 Lavendul. Flor.
 Limon. Cort.
 Mastiches.
 Menthæ.
 Moschi.
 Myrrhæ.
 Nucis moschatæ.
 Nutritiva, i. Chinæ.
 Olibani.
 Opii.
 Papav. errat.
 Pectoralis. i. Glycyrrhitia.
 Peruviana.
 Quartanaria, i. Peruviana.
 Rhab. Absinthit. fit cum Aq. Abf. comp.
 Rubra. i. Papav. errat.
 Rutæ.

Tinct. Salviæ.
 Salv. Absinthit. Fit cum Aq. Abf. com.
 Scammonii.
 Schœnanthi.
 Senæ Absinthit. extrah. cum Aq. Abf. comp.
 Serpentar. Virgin.
 Stomach. Cordial. i. Aurant. cort.
 Styracis.
 Succini.
 Sudorifica, i. Serpentar. Virg.
 Sudorif. min. i. Valerianæ.
 Tacamachæ.
 Therebinth. e Chio.
 Thymi citrini.
 Valerianæ.
 Wintèrani.

Syrupi Simples.

Quorum alii ex Tincturis parantur. alii ex Aquis destillatis, cum Saccharo f. a.

Syr. Ammoniacy.
 Anti-hydropicus. i. Jalapii.
 Asæ Ecetidæ.
 Aurant. ex Aq. Flor. p. j. Sacch. opt. p. ii.
 Balsamic. min. i. Copaiv. vel de Tolu.
 Benzoini.
 Copaiv.
 Carannæ.
 Contemperans. i. Mastiches.
 Exonerans. i. Scammonii.

Syr. Fœtidus. i. Asæ fœtidæ.
 Galbani.
 Hystericus. i. Galbani.
 Jalapii.
 Jovis i Ammoniacy,
 Mastiches.
 Myrrhæ.
 Olibani.
 Odorat. min. i. Benz. & Styracis.
 Pectoral. simpl. fit ex Aqu. Pector. Flor. Sambuc. Ros. Dam. & Saccharo f. a.

Syr. Rosar. Dam. ex Aqu. destillat. } p. j. Sacch.
 Rosar. rub. ex Aqu. destillat. } opt. p. ij.
 Ros. odorat. sit, addendo Mosch. & Ambr. grif.
 Sambuc. Fl. ex Aq. destillat. p. j. Sacch. opt. p. ij.
 Sapientum. i. Myrrhæ.
 Scammonii.
 Styracis.
 Ad Tussim. i. Olibani.
 Uterinus. I. Carannæ.

 O B S E R V A T A,

In quibusdam Ditionibus,

Apud Pharmacopæos plerosque.

(*Vel ex ignorantia, vel mera consuetudine*)
Male pronunciari solitis.

Carmina, quæ interieruntur, excerpta sunt e
Borrichio, & Ricciolo, quos videas citantes
 hac in re Auctores approbatos.

A

Abbatis Diarrodon.
 Abietis lignum.
 Achillea herb.
 Aconitum.
 Adonis. flos.
 Æluropus, herb.
 Æthiopsis, herb.
 Alabastrinum ung.
 Alectororolophus.
 Alcea. herb.
 Alcohol. Vini.
 Aloehanginæ Pil.
 Alypum. herb.
 Amaracus. herb.
 Ambarum.
 Amomi Sem.

Amygdalinum Ol.
 Anacardina nux.
 Anagyris. herb.
 Anatis. axungia.
 Androsace. herb.
 Anemone. herb.
 Anethinum oleum.
 Anime gum.
 Anodynum Ung.
 Anthera Rosarum.
 Anthora Radix.
 Anthirrhinum. herb.
 Apozema--μα
 Apozynum. herb.
 Arbutus.
 Ardea. Avis.

H

Are-

Aregon. ung. ἠγόν.
 Arifarum. herb.
 Aristolochia.
 Armena Bolus.
 Armeniaca mala.
 Nomina ad Abbatem Siculum transmittit; & ille.
 Solus Accilleo tollere more potest.

Semper, Adoni, mei
 Æthiopum populus nigrum traxisse colorem.
 Agaricumque, Asarumque potens; Aloen; Aconitum;
 Τῶν ἄλλων ὄνων μετ' ἀμβρονα χιον ἀλυτον
 Italiae locos ubi mollis *Amaracus* illum.
 O Dea, & *Ambareos* mundus respirat odores.
 Pinguescat nimio madidus mihi crinis *Amomo*.
 Fertur, *Amygdalinæ* succus nucis esse bibendus.
 Per cœcas latebras *Anagyris* mittit, & acri.
 Latipedemque *Anatem*, cernens excedere pento.
 — Vaforum, super hæc *Anemone*.
 Dulce satis humor, depulsis *Arbutus* hædis.
 Urbis & ipsa suis deplangitur *Ardea pennis*.
 Herba puerperii, vel *Aristolochia* secatur;
 Daphnis, & *Armenias* curru subjungere Tigres.
Asphalathum. Gallum, Elleborum, nigrumque Bitumen.
 Radix *Aphodeli* calefactat. —
 Non *Attagen* Ionicus. *Jambic*.

B

Baccharis. herb.
 Balanium Ol.
 Balsamine. herb.
 Barbarea. herba.
 Bardana.
 Errantes hederas passim cum *Bacchare* tellus.
Balsaminis folium committit glutine vulnus.
 Nunc furtiva lucri fieri *Bombycina* possunt.
Bunias, & rapum decorantur viribus iisdem.
 Τοσον και γλυκερης σπέρματι ζυνιάδος.
 Vina, Unguenta, leves tunicas, & *Byssina* Vela.

C

Camphora. καμφορα
 Cancamum gum.
Cannabinum Oleum.
 Canthari, insecta
Caphura. καφουρα.
Capparinum Oleum.
 Capreolus, animal.
Carbasinum linum.

Cardamine. herb.	Coccina vestis.
Carlina. herb.	Colchicum; herb.
Caryinum Oleum.	Colcothar.
Caryocoffinum.	Colutea, <i>τρία</i> herb.
Castor-oris.	Corallina.
Catheter. <i>στρον</i> instrum.	Corallinum Arcanum.
Caucalis. herb.	Coronopus. Rad.
Centaurium. herb.	Costinum; Oleum.
Chaiicitis. <i>χαλκίτις</i> .	Cotyledon. herb.
Chamæmelinum Ol.	Crataegonon-γρονον.
Chamemorus.	Crocinum Oleum.
Chamepitys.	Crystallinum sacchar.
Chebulæ myrob.	Cuminum; Cyminum.
Cheirinum oleum.	Curcuma <i>κέρκυρα</i> .
Cholagoga potio.	Cuscuta. Cassutha.
Chrysolithus.	Cyáni. flores.
Chrysoprásus; lapis.	Cyclámen-inis. Rad.
Chrysomelinum Ol.	Cynorrhodi conf.
Cenar radix.	Cynosbati conf.
Cinnabaris.	Cyperí Rad.
Citrina cera.	Cyprinus lapis.
Clematis daphnoides.	Cytini flores.
Clysteres <i>ήψεις</i> .	

Cannabinas nutrit sylvas, quam commodo nostro.

Carbasinum, ac spatii geminata monilia colli.

Castoreas, sinliquas bis sex perquirere cura.

Κανκαλιδας, σμι δ' αιθα βαλεις φιλωδεια μωρα.

Abrotanique graves, & tristia Centaurea.

Cadmia, Chalciti. Chalcantho; Chalco & adusto.

Ardua Morus erat, gelido contermina fonti.

Artemidisque, Chamepityosque; atque Achrados herbæ.

Per juga Chrysolithi, positæque ex ordine gemmæ.

Chrysophraso, & sidus saxis stellantibus addit.

Hispida ponatur Cinara, & quæ dulcis Jaccho.

Αλλοτε κλημασοςταν εν οζει ρυπτει τριφης.

Coccina famosæ donas, & Janthina Mœchæ.

Et posuere inter virgulta Corallina cippus.

Porro Coronopedis radix astringit; & aret.

Friget, & abstergit Cotyledon, atque resolvit.

Et Crocino nares myrrhinus nugat onyx.

Sic Aretinæ violant Crystallina testæ.

Ordine sub primo Cuscuta calescit, & aret.

Transeat instabilis strenua *Cyaneas*.

Cyperum, *Ladanum*, *Sagapenumque*, & *Tragacanthum*.

D

<i>Daphninum</i> Oleum.		<i>Diarrhodon</i> Abbatis.
<i>Diacurcama</i> .		<i>Diospyros</i> . herb.
<i>Diannem</i> .		<i>Diphryges</i> .
<i>Diaphænicum</i> .		<i>Drepax-acis</i> .
<i>Diaphoresis</i> . νοι		<i>Dryopteris</i> . εεις.

Corpore de patrio parvum *Phœnica* renasci.
 At *Diphryges* valde deficcatur —————
Philothro faciemque lavas, & *Dropace* calvam.

E

<i>Ebenum</i> lignum.		<i>Eranthemum</i> . εμερον.
<i>Empyema</i> ημα.		<i>Erica</i> . herb.
<i>Enema</i> , εμα.		<i>Errhinum</i> .
<i>Epilinum</i> herb.		<i>Erythrodanum</i> .
<i>Epulis</i> . επυλις.		<i>Exostosis</i> . ωσις.

Fert *Ebenum*: Solis est *Thurea* virga *Sabæis*.
 Calfacit, & siccat, seu clamat amaror, *Erica*.
 Αμβροσιαν̄ υπό ρινά̄ εκάσω̄ θ̄νη̄ φέρουσα.

F

<i>Faginus</i> .		<i>Figulinum</i> Vas.
<i>Febriifuga</i> potio.		<i>Formica</i> .

Post vario nitens sub pondere *Faginus axis*.
 Parvula nam exemplo est magni *Formica* laboris.

G

<i>Gagates</i> .		<i>Glottides</i> , aves.
<i>Glaucinus</i> color.		<i>Gratiola</i> . herb.

Nascitur in *Lycia* lapis, & prope gemma *Gagates*.
 Pallida donabit, *Glaucina*, *Cosme*, tibi.

H

<i>Halimus</i> . herb.		<i>Hippolythus</i> lapis.
<i>Hedychroi Troch</i> .		<i>Hippopotami</i> dens.
<i>Hedysarum</i> herb.		<i>Hippuris</i> . ιππυρις.
<i>Heliocryson</i> . herb.		<i>Hormizum</i> .
<i>Helleborine</i> . herb.		<i>Hydragogus</i> . ωγός.
<i>Herba Paradis</i> .		<i>Hypoconum</i> : herb.
<i>Hierobotane</i> . herb.		<i>Hypericum</i> .

Μάγματος Ηδυσπρακτοσων εφεκομλον.

Horminum siccat mediocriter, atque calefcit.

Οφηλυ Τρέειχοι, οδ̄ ῡσων̄ οροδάμνης.

I

Jacea herba.	Irinum Oleum.
Janthinus color.	Isatis herb.
Jasminum Oleum.	Jujubæ.
Illecebra. herb.	Jujubinus Syr.
Intubus, Intubum.	Juniperinum Ol.
Coccina famosæ donas, & Janthina mœchæ.	
Illecebris erat, & grata novitate morandus.	
Intuba, jam teneris frondens lactucula fibris.	
Nectit Isatis agrum, vel florea regna Priapi.	

L

Labdanum, Ladanum.	Lentiscinum lign.
Lagopus. herb.	Leucoium,
Lampfana. herb.	Leucoinum, Ol.
Lapis Armenus.	Leucographis. herb.
Lapis Lazuli.	Libanotis. ωτις.
Lathyrus. herb.	Liobanthraces.
Laurinum Ung.	Lumbrici.
Cyperum, Ladanum, Sagapenumque, & Tragacantum.	
Si mens aurita pendet Lagopede Flaccus.	
Aut herbæ succum, Lathyrus quæ nomine fertur.	
Και ρόδον, ηδ' ιαλεπτόνα η' αφερμοϊον α'δξα.	
— Διδ ανδρακας αιδουμλοιο.	
Lumbrici quoque terrestres miscentur Olivo.	

M

Macropiper.	Melonum sem.
Malabathrum.	Melopepo. πείπον.
Martagon. herb.	Melopeponis sem.
Mastiche.	Micleta. ε'πω.
Mastichinæ Pil.	Mumia.
Melia terra.	Myofotis, ωτις.
Melicratum.	Myrrhinum. Ol.
Melinum Oleum.	Myrtinum. Ol.
Masticis addentur fractæ jam mollisæ ferra.	
Ruparum sulcos lentisci Mastiche tendens.	

N

Narcissinum Ol.	Nenupharinum Ol.
Nardinum Oleum.	Nepeta. herb.
Nenuphar.	Nervinum Ung.
Sive apio Nepetas tereti cum Mastiche junges.	

O

Ocymum, ocimum.	Ornithogalon. herb.
-----------------	---------------------

Oesypos.
Omphacinum Ol.
Onobrychis, herb.
Opalus, lapis.
Ophiofcorodon, herb.
Ophthalmia, morb.
Ocyra praterea, bulbive linuntur amari.
Oesyra quid redolent, quamvis mittantur Athenis.
 Βιβρυχως, κόνιος —————
 Expirant autem *Panaces*, *Abfinthia* tetra.
 Cumque hoc absumi debebit *Origanus* herba.
 Siftraque erunt, nunquamque fatis quæfitus *Osyris*.
 Ἀρχτιον, Οζαλιδας τε, και ὀρμηθουσα λυκαφον.

<i>Pampini</i> folia.	<i>Polygala</i> , herb.
<i>Papaverinum</i> Ol.	<i>Polygonatum</i> .
<i>Parulis</i> , morb. οιδης.	<i>Polygonum</i> , herb.
<i>Peponis</i> Sem. ονος.	<i>Polytrichum</i> .
<i>Perdicis</i> , Fel.	<i>Pompholyx</i> , ygos.
<i>Periclymenum</i> , herb.	<i>Potamogiton</i> , ειψ.
<i>Periploca</i> , herba οκα.	<i>Præfinus</i> color.
<i>Petrofelinum</i> .	<i>Priapus</i> .
<i>Peucedanum</i> .	<i>Propolis</i> —ειψ.
<i>Phellodrys</i> , οδεις.	<i>Psilothrum</i> .
<i>Philanthopus</i> ωπος.	<i>Ptisana</i> .
<i>Phyllitis</i> herb.	<i>Pylorus</i> πυλωρος.
<i>Platanus</i> , arbor.	<i>Pyrethrum</i> , εθρον.
<i>Piperinum</i> , Ol.	

Heu male tum mites defendat *Pampinus* uvas.
 Lepra, Elephantiasis, Cancer, Gangræna, *Parulis*.
 Seu fel *Perdicis* parili cum pondere Mellis.
 Πύλλα τε καυσικως περιεχλομοιο φήρασα.
*Peucedanum*que sonat Hammis, *Erycina*que *Thapfos*.
 Jamque ministrante *Platanum* potantibus umbram,
 Ηλασε τῷ δ' αὐτῷ λυτογενατα, και ητορ.
Hellespontiæ servet tutela *Priapi*.
Psilothra nitet, aut acida nitet oblita *Creta*.
Fruementum, *Milium*, *Ptisana*que, fabamque solebas.

<i>Raphanus</i> .	<i>Ricinus</i> , com.
<i>Resind</i> .	<i>Rubrica</i> , ochra.
<i>Semina</i> vel <i>Raphani</i> permisto dulcia melle.	

Resnam Veneto nec refecare luto.

Sanguine seu *Recini*, quam Bos gestaverit ante,

Calefacit, & siccat bina seu classe *Ricinus*.

Exceptio liquid *Masuri Rubrica* notavit.

S

Sambucus Syr.

Sampfuchum.

Sampfuchinum Ol.

Sandaracha.

Sandycis emp.

Sanguisuga.

Santalinum cerat.

Sapphirina Aqua.

Sardonix. *ένυξ*.

Saxifragæ.

Scariola.

Schænoprason.

Securidaca, herb.

Scorium.

Nataque jam veniant hilari *Sampfucha* canopo.

Galbana, *Sandaracham*, *Sampfuchum*, _____

Interdum *Lybico* fucantur *Sandycæ* pennæ.

Marte fatos scires, timor abfuit: ubera *Sugunt*.

Cunctæ *Saxifragæ* deficcant, atque calefcunt.

Σκόρειον, καὶ κεινοπόρον μίσηγηρ Σουάδη.

Sesamon at leviter calet, occluditque meatus.

Ductor cujus erat præfectus *Sifara* turmis.

Et crocum in parvos versum cum *Smilace* flores.

Dum tibi sit *Sophiæ* par fama, & cura Deorum,

Aut *Styracem* torres, aut diri Vulturis alam.

Non *Storace* Idæo flagrantés picta capillos

T

Taraxacum.

Texanus morb.

Thalassina.

Tragopogon. *ώγων*.

Hinc tussis, spasmus, *Tetanus*, *Dyspnœa*, *Catarrhus*.

Auro includantur, teriturque *Thalassina* vestis.

Semina jacta legunt, lollium, *Tribulusque* fatigant.

V

Vagina.

Venetus sapo.

Vernix-icis.

Veronica.

<i>Vesica.</i>	Urachus.
<i>Vicia.</i>	Ureter -- eris,
Umbilicus.	Urethra: --- ἡδρα
<i>Vomica morb.</i>	Uinea.

Vagina tectus, quem cum diftringere coner.
De prasino conviva meus, *Venetoque* loquetur.
Calfacit, & siccet *Veronica*; fugatque tumores.
Nam, displosa sonat quantum *Vesica*, pepedi.
Aut tenuis fœtus *Viciae*, tristesque lupini.
Et Phthisis, & *Vomicae* putres, dimidium crus.

Z

<i>Zeopyrum.</i>	<i>Zizopha-Jujubæ.</i>
<i>Zibethum.</i>	<i>Zythogala.</i>

Πυρὸν ἐρεπτομήκως παρα' πύελον ἢχι πάρος περ.

Ἡ' ἴδ' ἐπιδρομβωδῆ νεκλῆς γαλατδχᾶ γασεῖς.

Non fuerit hic forsân supervacaneum, Regulis duabus generalibus, quam plurimis, in pronunciandis dictionibus, difficultatibus, mederi.

Regula prima generalis.

Adjectiva in *inus*, a rebus animatis sensitivis deducta; item, Nomina Cognationum; item propria, & Gentilitia, penultimam producunt: ut, Caro *agnina*; pinguedo *anatina*; stercus *equinum*; Syr. *Byzantinum*; sena *Alexandrina*; manna *Calabrina*,

Regula secunda generalis.

Adjectiva in *inus*, a Rebus non animatis, (vid.) plantis, lapidibus, aliisque materialibus; (qualia sunt permulta, a Græcis vocibus formata: (item,) Adjectiva, ab Adverbiis temporalibus, aut Substantivis quatuor, Anni tempora notantibus, derivata, penultimam corripunt: ut *Acanthinus*, *Amaracinus*, *Cedrinus*, *Cypressinus*, *Faginus*, *Glaucinus*, *Adamantinus*, *Amethystinus*, *Hyacinthinus*, *Diutinus*, *Crasinus*, *Pristinus*, *Perendinus*, *Hornotinus*, *Rotinus*, *Earinus*, *Therinus*, *Oporinus*, *Chimerinus*, &c. *Matutinus* autem, & *Vespertinus*, quia a nominibus *Matuta*, & *Vespero* flectuntur, penultimam habent longam.

T A B U L A P O S O L O G I C A

Dosisbus Pharmacorum quorundam,

(Quæ in Pharmacopœa Londinensi Noviss.
Edit. occurrunt,)

Expeditius computandis Accommodata.

In nonnullis, adamussim usque, in aliis, quam proxime, Ingredientium purgantium, &c. calculantur Quantitates.

Continentur in

<i>Arom. Caryophyllat.</i> ℥iv.	{ Ambr. grif. gr. 4. Moschi. gr. i.
<i>Arom. Rosat.</i> ℥i. gr. xii.	{ Ambr. grif. gr. i. Mosch. gr. ℥.
<i>Bened. Laxat. Spec.</i> ℥ii. gr. vii.	{ Diagrydii. Efulæ. Hermodact. an. gr. xv. Turpet. ℥℥.
<i>Caryocostini</i> ℥℥.	{ Diagrydii. Hermodact. an. gr. xv.
<i>Catholici</i> ℥vii.	{ Pulv. Senæ ℥i. Polypod. Rhab. an. ℥℥.
<i>Confect. Hamech.</i> ℥i.	{ Diagryd. gr. vii. ℥. Pulv. Senæ. Agar. an. ℥i. Epithym. ℥℥. Colocynth. in Decocto gr. xv.
<i>Confect. Alkermes</i> ℥ii. ℥ii.	{ Ambr. grif. Margarit. an. gr. i.
<i>Conf. de Hyacinth. Spec.</i> ℥xi.	{ Ambr. grif. Moschi, an. gr. i.

Continentur in

<i>Decoñ. Epithymi</i> , ꝑ iv.	{ Epithym. Senæ, an. ꝑ iv. Helleb. n. gr. xv. Turpeth. Myrob. chebul. Indar, an. ꝑ ii. Agaric. gr. v. Polypod. ꝑ i.
<i>Decoñ. Senæ Geron.</i> ꝑ iii.	{ Senæ, ꝑ ii. Polypod. ꝑ ß.
<i>Diacarthami</i> , ꝑ i.	{ Diagyrydii gr. ix. Turpeth. gr. xviii. Carthami. Hermodact. an. gr. xii.
<i>Diacodii</i> ꝑ ix.	{ Capit. Papav. ꝑ iii. ß. i. De cocto.
<i>Diachyl. Kreat.</i> ꝑ i. ß.	{ Pul. Irid, Florent. ꝑ i.
<i>Diacinnam. Spec.</i> ꝑ i. ß.	{ Moschi gr. i.
<i>Diaprun. solut.</i> ꝑ vi. ß.	{ Scammon. ꝑ i.
<i>Diaphenic.</i> ꝑ ß. gr. xiv.	{ Diagyryd. gr. xii. Turpeth. gr. xxxii.
<i>Diarrhod. Abbat.</i> ꝑ iii. ꝑ i.	{ Sem. frig. maj. ꝑ ß. Moschi gr. ß.
<i>Diasatyr.</i> ꝑ x.	{ Moschi gr. i. Ambr. grif. gr. ß.
<i>Diascordei</i> ꝑ v. gr. xii.	{ Opii gr. i.
<i>Diaturb. cum Rb.</i> ꝑ ii. gr. xvii.	{ Hermodact. Turpeth. an. gr. xii. Diagyryd. gr. vi. Rhabarb. gr. xv.

Elect.

Continentur in

<i>Elect. Amar. major.</i> ℥i.	{ Aloes ℥ii. Turpeth. Rhabarb. an. gr. xv.
<i>Elect. Amar. min.</i> ℥v. ℞.	{ Epithym. gr. v. Aloes ℥j.
<i>Elect. e Citro solut.</i> ℥iii.	{ Diagryd. gr. vi. Turpeth. gr. vii. ℞. Senæ gr. ix.
<i>Elect. Lenitiv.</i> ℥i.	{ Pulv. Senæ ℥i. Polypod. & Sen. in Decoct. an. ℥j.
<i>Elect. e Sassafras</i> ℥i.	{ Ambr. grif. gr. i. Mosch. gr. $\frac{1}{12}$
<i>Elect. e succo Rosar.</i> ℥iii. ℞.	{ Diagrydii gr. xii.
<i>Empl. Barb. magn.</i> ℥i. ℞.	{ Opii gr. i.
<i>Empl. Cephalic. fort.</i> ℥i.	{ Piper. nigr. Euphorb. Pyrethri, an. gr. vi.
<i>Emp. Diachalcit.</i> ℥vii. ℞.	— Vitriol. ust. ℥i.
<i>Empl. Epispastic.</i> ℥iii.	— Cantharid. ℥ii.
<i>Emp. Hysteric.</i> ℥ii. ℥i. ℞.	{ Gall. Moschat. Alipt. Moscat. an. gr. i. Moschi gr. ℞.
<i>Emp. Oxycroc.</i> ℥iii.	— Croci ℥i.
<i>Empl. de Ranis</i> ℥i.	— Hydrargyri ℥℞.
<i>Mier. Diacolocynth. Spec.</i> ℥i.	{ Colocynth. Agaric. an. gr. vi.

<i>Hier. Logadii, sc. Eleth.</i> 3 vii.	Colocynth. Opopanac. Sagapen. Polypod. an. ʒ i. Diagyrd. Agaric. an. ʒ ʒ. Helleb. alb. & n. an. gr. i. Sem. Thymel. Euphorb. an. gr. vi. Aloes opt. gr. v.
<i>Mithridati</i> ʒ iv. ʒ ii. <i>Moschelæi</i> ʒ i. <i>Philon. Magistral.</i> ʒ ʒ.	— Opii gr. i. — Moschi gr. i. — Opii gr. iv. vel v.
<i>Philon. Rom.</i> ʒ ii. ʒ.	{ Opii gr. ii. ʒ. Sem. Hyoscyam. gr. v.
<i>Philon. Persic.</i> ʒ iv.	{ Opii gr. ii. ʒ. Sem. Hyoscyam. gr. v.
<i>Pil. de Agarico</i> ʒ i.	Colocynth. gr. 4. Turpeth. gr. x. Agaric. gr. 6. Hier. picr. gr. 8.
<i>Pil. Aggregativ.</i> ʒ i.	Diagyrd. gr. v. Colocynth. Agaric. an. gr. 2. Turpeth. Aloes, an. gr. 6.
<i>Pil. Aureat.</i> ʒ i.	Diagyrdii, Aloes, an. ʒ ʒ. Colocynth. gr. 2.
<i>Pil. coch. major.</i> ʒ i.	Diagyrd. gr. iv. ʒ. Turpeth. gr. ix. Colocynth. gr. vi. ʒ.
<i>Pil. coch. min.</i> ʒ i.	Scammon. Colocynth. Aloes, an. gr. 13.

Continentur in

- Pil. de Cynogloss.* ℞. { Sem. Hyoscyami,
Opium, an gr. i.
- Pil. Diambre* ℞i. — Ambr. grif. gr. vii.
- Pil. de Eupator, maj.*
℞i. { Rhabarb. gr. vii.
Aloes ℞.
- Pil. Fœtidar.* ℞i. { Colocynth.
Opopanac.
Sagapen.
Epithym.
Aloes, an. gr. 4.
Turpeth. gr. iii. ℞.
Scammon. gr. ii. ℞.
Efulæ Rad.
Hermodact. an. gr. i. ℞.
- Pil. de Gutta Gamand.* ℞i. { Gutt. Gamandr. gr. ix.
Samm. gr. 6.
Aloes, gr. 15.
- Pil. de Hermodact.* ℞ii. { Colocynth.
Turpeth.
Hermodact.
Sagapen.
Aloes, an. gr. iii.
Opopanac. gr. i. ℞.
Euphorb. gr. ℞.
- Pil. Hier. cum Agar.* ℞i. { Aloes ℞i.
Agaric. gr. 8.
- Pil. Imperial.* ℞i. { Agaric.
Senæ, an. gr. 5.
Aloes ℞℞.
Rhabarb. gr. 8.
- Pil. de Lap. Laz.* ℞ii. gr. iv. { Epithym.
Agaric. an. gr. iv.
Lap. Lazal. gr. ii. ℞.
Helleb. nigr.
Scammon. an. gr. i. ℞.

Pil.

Continentur in

	(Mechoacan. gr. viii:
	{ Turpeth. gr. vi:
<i>Pil. Mechoacane</i> , ℥i:	{ Esulæ gr. iii:
	{ Fol. Thymel.
	{ Sem. Ebuli,
	(Agaric. an. gr. iv:
	(Colocynth.
	{ Hermodact.
	{ Sagapen:
<i>Pil. de Opopon.</i> ℥iii. ℞:	{ Opoponac. an. gr. v:
	{ Turpeth. gr. v:
	{ Scammon. gr. ii:
	(Aloes gr. xii:
	(Scammon. gr. vi:
	{ Agaric.
<i>Pil. sine Quibus</i> ℥i:	{ Rhabarb.
	{ Senæ, an. gr. iv:
	(Aloes gr. xiv:
<i>Pil. de Styrace</i> gr. vi.	— Opii gr. i:
<i>Pulv. Diasenæ</i> ℥i. gr. vi.	{ Diagrid. gr. vi:
	{ Senæ gr. xxiv:
<i>Pulv. Haly.</i> ℥i:	— Sem. frigid. gr. vi:
<i>Pulv. Senæ comp. maj.</i> ℥i.	— Senæ ℥ ℞:
<i>Pulv. Senæ comp. min.</i> ℥i. ℞.	(Senæ gr. xxxii:
<i>Pulv. VVarvicens.</i> gr. 2i.	— Scammon. gr. xii:
<i>Sacch. Perlat.</i> ℥i:	— Margarit. præp. ℥i:
<i>Sief. de Plumbo</i> ℥iv. ℞.	— Opii gr. i:
<i>Sief. de Thure</i> ℥iv:	— Opii gr. vi:
	(Ambr. grif.
<i>Spec. corp. temperat.</i> ℥ii. ℞.	{ Mosch. an. gr. i:
	(Margarit. gr. xii:

Continentur in

- Spec. Dimarg. frig.* ℥ii. β. } Sem. frig. maj. gr. vii.
 } Pap. alb. gr. ii.
- Spec. Diambra* ℥i. gr. vii. } Ambr. grif. gr. iiii.
 } Moschi gr. i.
- Spec. Diamosch. d.* ℥ii. β. — Mosch. gr. i.
- Spec. Diamosch. am.* ℥i. i. β. (Mosch. gr. i.
- Spec. Diatrag. frig.* ℥iii. β. } Sem. frigid. gr. viii.
 } Papav. alb. gr. iiii.
- Spec. Diatri. Sant.* ℥i. gr. iv. (Sem. frig. gr. xii.
- Spec. Liberan.* ℥v. β. — Abr. gr. Mosch. an. gr. β.
- Syr. Cich. cum Rhab.* ℥vi. — Rhab. infus. ℥i.
- Syr. de Epithm.* ℥i. (Epithym. ℥i.)
 } Myrobal. ℥ii. } Infus.
 } Polypod. }
 (Agar. an. g. vi.)
- Syr. de Mecon.* ℥ix. — Cap. pap. coct. ℥iii. β.
Syr. Papav. com. ℥ix. — Cap. pap. coct. ℥iii.
- Syr. de Pomis magistr.* ℥i. (Senæ ℥i.)
 } Epithym. ℥i. } Coct.
 } Rhabarb. }
 (Agar. an. gr. ʒ.)
- Syr. de Pomis purg.* ℥vi. — Senæ infus. ℥i.
- Syr. de Rhab.* ℥vi. ℥ii. } Senæ infus. &
 } Rhabarb. an. gr. xxv.
- Syr. Ros. cum Agar.* ℥vi. (Agaric. infus. ℥i.
 (Myrobal. ℥i. ℥ii.
 } Senæ,
 } Polypod.
 } Epithym. an. ℥ β.
 } Rhabarb. ℥ β.
 (Helleb. n. gr. iiii. β.

Continentur in	
<i>Syr. Ros. cum Sena.</i> ℥ 6.	(Senæ ℥ i.
<i>Theriac. Androm.</i> ℥ iv.	(Opii, gr. i.
<i>Theriac. Londin.</i> ℥ i.	— Opii, gr. i.
<i>Troch. Alipt. Moschat.</i> ℥ ii. ℞.	{ Ambr. grif. gr. iii. Moschi gr. ℞.
<i>Troch. de Carabe</i> ℥ i.	— Opii, gr. i.
<i>Troch. Gall. Moschat.</i> ℥ ℞.	{ Ambr. grif. gr. iii. Moschi gr. ℞.
<i>Troch. de Lign. Aloes.</i> ℥ v.	{ Ambr. grif. gr. iii. Moschi gr. ℞.
<i>Troch. de Terra Lemn.</i> ℥ ii.	— Opii, gr. i.
<i>Troch. e Violis solut.</i> ℥ ii. ℞.	{ Scammon. gr. iv. Turpeth. gr. xxiv.
<i>Trypher. maj.</i> ℥ vi.	{ Scor. ferri, Myrobal. an. ℥ i. Moschi gr. i.
<i>Trypher. solut.</i> ℥ ℞.	{ Diagryd. ℥ ℞. Turpeth. gr. xii.
<i>Ung. alb. Camphorat.</i> ℥ vi.	(Camphor. gr. vii.
<i>Ung. Enulat. cum Merc.</i> ℥ i.	(Hydrargyr. ℥ ii.
<i>Ung. Neapolitan.</i> ℥ i.	— Hydrargyr. ℥ i.
<i>Ung. Tutie.</i> ℥ iii.	{ Lap. Tutie ℥ i. Lap. Calaminar. ℥ ℞.

CATHARTICORUM SIMPLICIUM

Doses

In Substantia.

- A** Garicus. ʒ i. ʒ i. ʒ ii.
 Aloes ʒ i. ʒ i. ʒ ii.
 Bryon. Rad. ʒ i. ʒ β. ʒ i.
 Carthamus. ʒ i. ʒ β. ʒ vi.
 Cassia fistula. ʒ β. ʒ i. ʒ ii.
 Cataputia minor. Bacc. num. x. Fol. 4. 5.
 Colocynthis. gr. vi. ʒ β. ʒ i.
 Ebuli Sem. ʒ i. ʒ ii. ʒ i.
 Ebuli Succus. ʒ β. ʒ v. ʒ vi.
 Ebuli cort. ʒ i. ʒ i. ʒ ʒ ii.
 Elaterium. gr. i. 2. 3.
 Epithymum. ʒ i. ʒ ii. ʒ β.
 Efulæ cort. gr. vi. xii. xv.
 Euphorb. gr. 3. 6. 12.
 Frangul. cort. intern. $\text{ʒ i. ʒ i. β. ʒ ii.}$
 Gratiola. Fol. ʒ i. ʒ ii. ʒ ii.
 Gutta Gamandree. ʒ β. ʒ i. ʒ β.
 Helleb. nigr. gr. xv. ʒ i. ʒ ii.
 Hermodactyl. ʒ ii. ʒ iv. ʒ ii.
 Jalapium. ʒ i. ʒ i. ʒ iv.
 Ireos Succus. ʒ β. ʒ ii. ʒ iii.
 Lap. Armen. ʒ β. ʒ i. ʒ i. β.
 Lap. Lazuli ʒ β. ʒ i. ʒ β.
 Manna. ʒ i. ʒ ii. ʒ iii.
 Mechoacana. $\text{ʒ ii. ʒ i. β. ʒ ii.}$
 Mezerei Fol. cort. gr. vi. xii. xv.
 Myrobalani. ʒ ii. ʒ vi. ʒ i.
 Opopanax. ʒ β. ʒ ii. ʒ i.
 Polypod. ʒ ii. ʒ vi. ʒ i.
 Rhabarb. $\text{ʒ i. ʒ i. β. ʒ ii.}$
 Ricini nuclei. Num. 4. 8. 12.
 Rosar. Dam. Succus. $\text{ʒ β. ʒ i. β. ʒ ii.}$
 Saganenum. ʒ β. ʒ ii. ʒ i.

Scammonium. gr. vi. xii. ᠋ i.
 Sena. ᠋ ii. ᠋ i. β . ᠋ ii.
 Soldanella. ᠋ β . ᠋ ii. ᠋ i.
 Spina Cervina. Baccæ, Num. 30. 40. 50. Succ. ᠋ ii. ᠋ β .
 ᠋ vi.
 Tamarind. ᠋ i. ᠋ ii. ᠋ iii.
 Turpethum. ᠋ ii. ᠋ i. ᠋ iv.

Hiſce addi poſſunt.

Aquæ Minerale. ᠋ iii. ad ᠋ viii.
 Braſſicæ juſ. ad ᠋ i.
 Crêm. Tartari. ᠋ ii. ᠋ iii. ᠋ β .
 Geniſtæ flore. Succuſ ᠋ β . ᠋ vi. ᠋ i.
 Gum. Guajaci. ᠋ i. ᠋ iv. ᠋ ii.
 Lac Ebutyratum. ᠋ ii. ᠋ iii.
 Lac recens muſctum. ad ᠋ i.
 Mercurialis. M. i coctum in brodio.
 Ol. Sem. Lini ᠋ iii. iv. vi.
 Perſici Flor. Succuſ ᠋ β . ᠋ vi. ᠋ i.
 Pruna Damasc. macerata. Num. 12. 16. 20.
 Pruni Sylv. Flore, ſuccuſ. ᠋ β . ad ᠋ i.
 Sambuci turiones pulv. ᠋ i. ᠋ ii.
 Serum Lactis. ᠋ ii. ii. iv.
 Terebinth. Venet. ᠋ iii. ᠋ β . ᠋ vi.
 Violarum Succuſ. ᠋ i. ᠋ i. β . ᠋ ii.

I N D E X

Morborum, Curationum, &c.

A

A *Bortum prohibentia, Fœtum roborantia, &c.* Aq. Embryon. Aq. Horm. c. Aq. Lamii c. | Candel. Nenuph. | Cerev. Embryon. Emp. Smeçt. | Emulf. Dactyl. | Sacch. Torm. | Spir. Embryon. Tab. Embryon.

Alexiteria, Bezoantica, &c. Aq. Epidem. Aq. Lact. Alexit. Aur. potab. Aur. Vitæ. | Bex. Animal. Bez. min. | Bolus Alexiter. | Emulf. expuls. | Enem. Alex. Flor. Salis | Infus. Sanct. | Lap. comp. very. L. de Goa. | Mixt. Simp. | Pulv. Albus. P. Cantian. Pul. Pannon. rub. Pul. Purpur. | Sal. Tart. Volat. Sal. Viper. | Spir. Sal. Arm. Spir. Sambuc. Spir. Theriacamp. Spir. Viper. Vitriol. diaph. | Sulph. Aurat. | Tab. de Angel. | Tinct. Bez. Tinct. Virgin. | Aq. Alex. & Proalex. D. G.

Alopecicæ cura. Aq. Crinal. | Ol. Chartæ. | Ol. Τεχορὸν | Pul. Crinal. | Ung. Crinific.

Alvi fluxibus, Diarrhœæ, &c. medentia. Alum. dulc. Alum. Febrif. | Bez. Animal. Bez. Mart. | Candel. Amygd. | Laudana. | Sal. Litharg. Tinct. Rol. | v. *Astringentia, Opiata, &c.*

Alumiata, ex Alum. preparata, &c. Alum. dulc. Alum. Febrif. | Aluminatum. Aq. Alumin. Aq. fort. Aluminata. Aq. Herpet. | Arc. Alum. | Lac Alum. | Lap. Medicam. L. Salut. | Pul. sine pari. P. Uvular. | Sal. Alum. | Serum Alum. | Spir. Alum. d. | Suppos. Aluminof.

Ambusta, Inflammationes, &c. Sanantia. Bals. Magistr. B. Lucat. | Magistr. Saturni | Mel. Sapon. | Ol. Cremor. Ol. Pomomof. | Tinct. Ceruss. | Ung. Albumin. Ung. Antipyret.

Analeptica, v. Restaurantia.

Anginæ, oris, & faucium Ulceribus, &c. Medentia. Castapl. | Cynanch. | Emp. Synanch. | Garg. Synanch. | Linct. Synanch. Tab. Antisynanch. | v. *Aphthæ.*

Animi deliq. & Syncopis remedia. Aq. Cinnam. cardiac. | Julap. perlat. Jul. Vitæ | Spir. Alk. Spir. Ambr. Spir. Embryon. | Tab. grif. v. *Cardiaca.*

Anodyna, Paregorica, &c. Aq. Pneumon. | Bals. Anod.

Balf. Magiftral, Balf. Nucift. Balf. Sulph. Ruf. Balf. Tartari |
 Bez. Lunar. | Butyr. Amygd. | Cerat. Alb. | Crystall. min. | Dec.
 Pacif. Emp. Diagalb. Emp. Opiat. Emp. Smect. | Ens Vener. |
 Extr. Paregor. | Injecl. alb. Injecl. ben. | Laudana omnia. | Li-
 quor. Limac. | Nitr. fixat. Nitr. sulph. | Ol. Chartæ. Ol. He-
 racl. Ol. fapon. Ol. Eabac. | Pil. Pacif. | Sal. Urin. Volat. | Spir.
 Camph. | Sulph. Vitriol. narcot. | Ung. Paregor.

Antimoniata, ex Antim. &c. præp. Antihect. Poter. | Ant.
 diaph. Ant. diaph. fix. Ant. medic. Ant. refuscit. | Aq. Stim. ful-
 ph. Balf. sulph. antim | Bez. Jov. B. Lunar. B. Mart. B. miner. B.
 Solar. | Cerev. Catapl. | Ceruff. ant. Ceruf. Mart. | Cinnab. an-
 tim. | Dec. ant. | Elect. alb. | Febrif. Riv. Fl. ant. Fl. Ant. diaph.
 | Magift. Antim. diaph. | Merc. Vitæ corr. & purg. Nitrum An-
 tim. | Ol. Antim. faccharat. | Oxyfacch. emet. | Panac. aur.
 Pan. cathart. Pan. Hartin. | Pil. Antim. Pil. Basil. P. Cantian.
 B. Cornach. P. Liliac. | Regul. Jov. Reg. Lun. Reg. Mart. Reg.
 Solar. Reg. Vener. | Sulph. antim. Sulph. antim. Comb.
 Sulph. aurat. | Tab. antim. | Tart. Ant. Tar. Emet. Tart.
 Vitriolat. antimoniale. Tart. Vitriolat. Emetico-purg. |
 Tinct. Ant. Emet. Tinct. Antim. purg.

Aperientia. v. Ecphrastica.

Aphtas, ulcera oris, &c. Sanantia. Aq. Mellum. | Dec.
 Ulmi. | Garg. alb. G. tynanch. | Linim. Millum. | Tab. Anti-
 tynanch. | v. *Plura inter Aluminata, Vitriolata, &c.*

Apoplectica, Apoplexiæ, &c. remed. Balf. Apopl. Bez. Lu-
 nar. | Calx Lunæ. | Catapl. Apopl. | Elix. Vitæ. Elix. Vi-
 triol. | Garg. Apoplect. | Pomp. Ambræ. | Spir. Sal. coag.
 Spir. Sang. | v. *Cephalica, Epiletica, &c.*

Apossemata Curantia. Aq. Chalybeat. | Balf. Sulph. Ani-
 fat. & Terebinthinat. | Pil. Matth. | v. *ulcera.*

Appetitum Juvantia, &c. Aq. Pneumon. | Elect. Caryo-
 phyllat. | Nitrum Cachect. v. *Stomachica.*

Arthritica. Arthritidis, Podagricæ, &c. remed. Allium con-
 dit. | Aq. Hungar. Aq. Omn. Por. | Balf. Anod. Balf. Sulph. mi-
 ner. Balf. Tartar. | Catapl. Podagric. | Cicer. Tartari. | Cinnab.
 Antim. | Dec. Ambros. Dec. Pacific. | Diatart. | Elect. Duc.
 Sab. | Emp. Opiat. Emp. Podagric. Emp. Smect. Emp. Solean.
 | Fetus Arthrit. | Infus. Arthrit. Infus. Sancta | Jup. diaph.
 Jup. nitrat. | Laudana. | Liquor. Limac. | Magnes præp. |
 Mel. fapon. | Ol. Sapon. Ol. Tabac. | Pedilav. Podagric. |
 Pil. Antipodagr. Pil. Matth. Pil. Pacific. | Pul. Arthrit. Pul.
 Hermod. c. Pul. Lateral. Pul. Solean. Pul. Sternutat. | Sal.

armo.

armohiac. volat. Spir. Salis coag. | Vinum arthrit. Vin. Arthrit. purg. | v. Anodyna, Opiata, &

Asthmatica, Asthmatis, Dyspnœe, &c. remed. Allium condit | Aq. Bechic. Aq. bened. c. Aq. Cinnam. cum Ox. Sp. Aq. Digitalis. Aq. Pector. | Balsama Sulphurata. | Cerev. Butl. | Conf. Nicot. | Ele&. Asthmat. | Elix. Salutis | Extr. Petic. | Flor. Benz. Fl. Sulph. alb. | Infus. Cache&. Julap. Asthmat. | Lac. Ammon. Lac. Benz. Lac. Sulph. Liquam. Sulph. | Nitr. Satur. | Ol. Sacch. simp. &c. | Pasta Hippatri. | Pil. Sinap. Pil. Styracin. l. Pul. Asthmat. Pul. Epidem. aur. | Serum Sinap. | Sp. Hyssop. Spir. Milleped. Spir. Nitri d. | Syr. Balsam. S. de Myrrh. S. de Peto. S. Sulph. S. Tolut. Magist. | Tab. Divin. T. Helen. T. Sapon. | Tinct. Asthmat. T. Melamp. T. Sulph. | Vin. Hydrop. | Ung. Solcar. | v. Pectoralia, Pulmon. &c.

Astringentia, Styptica, &c. Aq. Styptica. | Bez. Martial. | Calcant. rubef. | Ol. Mart. | Pil. restring. | Pulv. Uvular. | Stypt. Regis. | Syr. Chalyb. corallat. | Terr. Vitriol. d. | v. Aluminata. Vitriolata, &c.

Atrophicæ Conducentia. Emulf. Dactyl. | Liq. Limac. | Dec. Limac. Syr. Lumbric. | v. Restaurantia.

Auditum Juvantia. Aq. Crinal. | Inje&. Auric. | Mastichat. | Ol. Balsamic. | Pil. Mastichat. | Sp. Milleped. | Turund. acustic. |

Auriuna Dolores, Tinnitus, &c. sedantia. Bals. Sulph. Ruland. | Inje&. Auricul. | Ol. Balsamic. Ol. Chartæ. Ol. Heracl. |

C

Cache&ica. Cachexia cura. Antim. diaph. Antim. diaph. fix. Antim. Medicam. | Dec. amar. | Cerev. Butl. | Elect. alb. | Essent. Mart. | Extr. Diatesis. Infus. cache&. | Magist. Ant. diaph. | Mars potab. | Nitr. cache&. | Panis de Viper. | Pil. de Ammon. mag. | Pul. Martial. c. | Sal. Urin. Velat. Syr. Jovial. | Tab. Antim. | Tart. Chalyb. Tinct. Antim. purg. T. Armon. Tinct. Hieræ. T. Martis. | v. Antimoniata, Martiata, Hepatica, &c.

Calculi renum, ac Vesicæ remed. Aq. Omn. flor. Aq. Perfic. c. | Bals. Magistr. B. Tart. | Enem. colic. Enem. oleos. Enem. terebinth. | Nitr. Hermaphrod. | Ol. Ludi. Ol. Vitriol. d. | Pul. ad Calcul. | Sal. Viper. | Testes Apri præp. | v. Nephritica.

Camphorata, ex Camphora, &c. præp. Aqua Camphorat.

Balsam. Anodyn. | Elix. Camph. | Emp. Camph. | Enem.
 Hyft. | Front. Cephalalg. | Julap. Hyft. Camph. | Liq.
 Cephalalg. | Mixt. simp. | Pilul. Castjrat. Pilul. Hyfter. |
 Spir. Camph. Sir. Theriac. camph. | Tinct. Ceruf. | Vi-
 triol. Camph. | Ung. Antipyr. Ung. Facial.

Canceri remed. Arc. Corall. | Bals. Saturn. | Cerev. Scro-
 ph. | Croc. Jov. Linim. simp. Magist. Saturn. | Merc. sub-
 lim. rub. & flav. | Ol. Bufon. Ol. Ranar. |

Capitis Ulcera. v. Tinea.

| *Cardiaca, Spiritus Resicientia, &c.* Aq. Caryoph. Aq.
 Cinnam. Cardiac. Aq. Cordium. c. Aqua Lact. card. | Car-
 diac. caelest. | Elæosacch. card. | Elix. Vitæ | Flos Cor-
 dial. & Cardiac. magn. | Julap. perlat. Julap. Vitæ | Lap.
 de Goa. Miv. Borrage. | Nitr. Corall. Nitr. perlat. | Pul.
 Cardiac. corallat. Eborat. & perlat. Pul. Pannon. rub. Pul.
 Purp. | Ros. Solis | Sacch. Ambrat. & Caryoph. | Sal. Cu-
 ral. | Spir. Alk. Spir. Corall. | Syr. Cardiac. aurat. Syr.
 Sambuc. c. | Tab. de Angel. T. de Aurant. T. Diambri.
 T. gris. T. de styrac. | Tinct. Bezoart. Tinct. Corall. Tinct.
 Melis. Tinct. Perlat. Tinct. Virgin. Vin. Hippocr. | Aq.
 Cordial. & Tinct. Cordial. D. G. | v. Alexiteria, &c.

Cardialgia cura. Diacreta. | Emuls. Cretac. | Jul. Cre-
 tac. | Pul. Anticardialg. Pul. Griseus. Pul. Cardiac. rub. |
 Tab. Cardialgic.

Carminativa. Flatus discutientia, &c. Aq. Chamæm. c.
 | Conf. Aurant. | Elæosacch. Carmin. & Fœnic. | Elix. Salut.
 Elix. Vitæ. | Ol. Balsam. | Pul. Lateral. Pul. Peptic. | Rosa Solis.
 | Spiritus Ceras. Spirit. Embryon. Spir. Junip. | Tab. de Aurant.
 T. Carmin. T. Fœnic. T. de Piper. | Tinct. Asthmat. Tinct.
 Cardam. Tinct. Carui. Tinct. Chamæm. Tinct. Piper. Tinct.
 Rhab. | Aq. Abf. c. & Aq. Chamæm. c. D. G.

Catarrhalia, Catarrhi, &c. Remed. Bals. Sulph. Anifat.
 Benzoinat. &c. | Cashev. | Dec. Antim. | Elix. Vitriol.
 | Emp. Burgund. Emp. catarrhal. Emp. nuchal. | Extr. Pa-
 regor. | Fl. Benz. Flor. Sulph. alb. | Lac. Sulph. | Laudaña
 omnia. | Mag. Benz. | Mixt. Tabul. | Ol. Vitriol. d. | Pil.
 Catarrh. Pil. Matth. Pil. Pacif. Pil. Styracin. | Pul. Cucu-
 ph. pul. epidem. aur. Pul. Peft. | Sulph. Vitriol. narcot. |
 Syr. de Croco. S. de Rapis. S. de Sulph. S. Tolut. mag. |
 Tab. Amygd. Tab. Ros. Tab. de Styrac. | Tinct. Amygd.
 Tinct. Guajac. Tinct. Sulph. | Extr. Catarrhal. D. G. v.
 Opiata, Sulphurata, &c.

Catarrhi suffocativi Remed. Conf. Nicot. ꝛ Pil. de styrac.
ꝛ Syr. de Peto. ꝛ v. Asthmatica, &c.

Cephalica. Capitis morbis proficua. Aq. Cephal. ꝛ Balf. Apoplect. ꝛ Bez. Vener. ꝛ Catapl. Cephal. ꝛ Cerev. Butl. ꝛ Emp. Catarrhal. ꝛ Pil. Vatican. ꝛ Sacch. ambrat. Sacch. Caryoph. Spir. Ceras. Sp. Vini succinat. Sp. Vitrioli Philos. ꝛ Tab. Diamb. Tab. de Piper. ꝛ Tinct. Succin. ꝛ T. Melamp. T. Serpyll. Vitriol. Lunæ.

Cephalalgie remed. Aq. Cephal. ꝛ Balf. Magistr. ꝛ Emp. Rurg. ꝛ Frontal. Cephalalg. ꝛ Liq. Cephalalg. ꝛ Ol. Sapon. ꝛ Pil. Matth. & Pacific. ꝛ Pul. Cucuph. Pul. Sternut. ꝛ Ros. Vitrioli. Rosa Solis. Tab. Diamb. ꝛ Vinct. Melamp. Ung. Cephalalg. ꝛ v. Cephalica, &c.

Chalyberta. v. Martiata.

Chlorosi medentia. Elect. Chalybeat. ꝛ Essent. Martis. ꝛ Infus. Cachect. Spir. Vitriol. Martial. ꝛ Syr. Jovial. ꝛ Tinct. Antim. purg. Tinct. Armon. Tinct. Martis aur. ꝛ Vin. chalyb. v. Antimoniata, Cachect. Martiata, &c.

Clavorum, & Verrucarum cura. Balf. magistr. ꝛ Cauter. Lunar. Emp. Diagalb. ꝛ Liquor. Limac. Ol. virid. æris. ꝛ Colica. Colicæ, Iliacæ, &c. remed. Allium condit. ꝛ Aq. Chamæm. c. Aq. Pneum. ꝛ Balf. Magistr. ꝛ B. Sulph. anifat. & succinat. ꝛ Cathart. Cæsar. ꝛ Conf. Aurant. Croc. Ven. Elect. Piper. ꝛ Enem. colic. & oleof. ꝛ Fl. Sulph. alb. ꝛ Lac. Sulph. ꝛ Mag. Saturn. Mixt. Anticolic. ꝛ Ol. Balsam. ꝛ Pil. Anticol. Pil. de Sagap. ꝛ Pul. Anticol. Pul. Lateral. ꝛ Sacch. Samb. ꝛ Sal. Arm. volat. oleof. ꝛ Spir. Nitri d. Spir. Sal. coag. Suppos. alumin. ꝛ Test. equi præp. ꝛ Tinct. Junip. Tinct. Succin. ꝛ v. Anodina, Carminativa, Opiata, &c.

Columellæ relaxatæ conducit. Pulv. Uvularis.

Contractura. v. Spasmus.

Contusorum remed. Aq. Chalyb. ꝛ Balf. Lucatel. Balf. Magistr. ꝛ Emp. Smect. ꝛ Ol. Sapon. ꝛ Pul. ad casum. ꝛ

Convulsiva. v. Epileptica.

Cordis Palpitationi, & Tremori, medela. Pul. Griseus ꝛ Cardiac. Cœlest. ꝛ Elect. Caryoph. ꝛ Sal. Armoniac. Volat. oleof. ꝛ Tinct. Meliss. v. Cardiaca.

Cosmetica, Cutanea, &c. Aq. Cosmet. Aq. Venust. Ar. Cosmet. ꝛ Cerat. alb. ꝛ Flo. Bismuth. & Zinci ꝛ Lac. Merc. ꝛ Mag. Bismuth. ꝛ Mel. Sapon. ꝛ Ol. Cosmet. Ol. Talch. Ol. Tritic. Ol. Wiper. ꝛ Pilæ odor. ꝛ Sayan. Cosmet. ꝛ Spir. Benz. ꝛ Tinct. Cerus. ꝛ v. Tartarea, Nitrata, Aluminata, &c.

Crapulae, Ebrietatis, &c. cura. Pil. Crapular. P. Matth. P. Pacif. | Spir. Rhœad. crapular. | Tinct. Absinth. |
Cuprea, Venerea, Ex cupra, &c. præp. Bals. Vener. | Bez. Ven. | Croc. Ven. | Flor. virid. æris. Ol. virid. æris. | Regul. Ven. Spir. Ven. | Tinct. Veneris.
Cutis Scabritiem emendantia. Ol. Tritic. Ol. Viper. | Pilæ odor. v. Cosmetica.
Cynanchica. v. Anginæ curantia.

D

Dentes candidos reddit Dentifric. Dominat.
Dentitionem faciunt, Dentifric. Infant. & Torquis Infant.

Dentium Dolores sedantia. Alum. dulc. | Arc. Alum. | Emp. Nuchal | Masticat. | Ol. Carthæ. Ol. Heracl. Ol. Tabac. | Pil. Matth. Pil. Pacif. Pil. Mastichat. | Spir. Tabac. | Tinct. Guajac. Tinct. Odontalg. | Torq. Infant. | v. Anodyna, Opiata, &c.

Depilatorium. Ung. Depilatorium.

Diabetis cura. Aq. Bened. simp. & comp.

Diaphoretica. v. Sudorifica.

Diarrhœa. v. Alvi fluxus.

Diuretica. Urinam Cientia, &c. Alkek. cond. | Aq. Cucum. comp. Aq. Cynosbat. c. Aq. omn. Flor. Aqu. sim. sulph. | Bals. Lucat. Bals. Succin. | Conf. Hepat. corallit. | Crem. Hord. | Croc. Ven. | Dec. Diuret. Augen. | Elect. Junip. | Flor. Sal. Armon. | Jul. Fragor. | Mars diaph. Mars Fulm. Nitr. Hermaph. | Pil. Matth. Pil. Pacif. | Sal. Diuret. S. Martis Cathart. S. Polychr. S. Tart. S. Tart. Volat. | Silic. præp. | Sp. Alum. c. Sp. Ceras. Sp. Junip. Spir. Millepéd. Spir. Nitri, Spir. Nitri dulc. Spir. Sal. Arm. Sp. Sal. Arm. Succinat. Tartaris. & Chalybeat. Spir. Sal. Coag. Spir. Sal. Mart. | Syr. Lumbric. Tinct. Antim. f. Coral. T. Junip. Tinct. Serpyll. Vin. Ecphract.

Dorsi doloris, & infirmitatis remedia. Aq. Lamii comp. candel. Nenuph. | Emp. Smect. | Emulf. Dactyl.

Dysentericæ remedia. Butyr. Ceræ | Chalcant. rubef. | Dec. Dysenteric. Enem. Dysenteric. Enem. Balsamic. | Pilul. Matth. Pilul. Pacif. | Sal. Litharg. | Ter. Vitriol. d. | Tinct. Ros. | Trag. gran. Actes | v. Opiata, Astringentia, &c.

Dyspnœæ remed. v. Asthmatica.

Eccoprotica . v. Laxantia alvum.

Ecephraſtica, Aperientia, &c. Ens Vener. l Extr. Ecpraſt. l Infuſ. Sancta. Nitr. Cathart. Nitr. Hermaph. l Spir. Alum. d. Spir. Millep. Spir. Nitri d. Spirt. Sal. Armoniac. Chalybeat. Spir. Sal. Martial. Spir. Viper. Spir. Vitriol. Diaph. Spir. Vitriol. Mart. Spir. Vitriol. Philoſoph. Spir. Vitriol. Tart. l Sulph. Vitriol. Martial. l Syr. Lumbric. Syr. Sider. Tart. Antim. Tart. Chalyb. l Tinct. Antim. purg. T. Armon. T. Ferri. T. Mart. l Vin. Ecpraſt. l Vitriol. Mart. l v. Martiata.

Elephantiaſis . v. Lepra.

Emetica . v. Vomitoria.

Emmenagoga . Menſes moventia , &c. Aqu. Chamæm. comp. Effent. Mart. l Extr. Fellis. l Mars fulm. l Pedilav. emmenag. l Pulv. Oxycroc. l Spir. Junip. Spir. Sal. Armon. chalyb. l v. Plura inter Chalybeata, Hyſterica, &c.

Empyemati proficua. Aq. Bened. Aq. Tuſſilag. c. l Tab. Saponac. v. Pectoralia, &c.

Ephelidas maculas curant. Aq. Bened. l Savan. Coſmet.

Epileptica, Epilepſia, Convulſionum, &c. Remedia. Aq. Hirundin. Aqu. Picar. c. l Balf. Succin. Balf. ſulph. anifat. l Bez. Lunar. l Calx Lunæ. l Cinnab. Antim. l Corv. Epilept. l Dec. Digital. l Eleſt. Epilept. l Elix. Vitriol. Elix. Vitæ. l Emuli. Peon. l Luna Potab. l Ol. Heracl. Ol. Milvin. Ol. Sapon. l Pulv. Cinnab. c. Pul. Epilept. l Ranar. Hepat. præp. l Regul. Lunar. l Secundin. præp. l Spir. Ceraſ. Sp. c. ſuccinat. Spir. Embr. Spir. ſang. Spir. Vener. Spir. Vini ſuccinat. l ſulph. Vitriol. Sulph. Vitriol. n. reotic. l Syr. de Petõ. l Teſtes Apri, & Equi præp. l Tinctur. Succin. Tinct. Ven. l Vitriol. Lunæ. l v. Antimoniata, Vitriolata, Cephalica.

Epiphora oculorum cura. Aq. Camphorat. v. Ophthalmica.

Equos aſthmaticos curat, & macilentos impinguat. Paſta Hippiaſtri.

Eryſipelatis, Roſe; &c. remed. Bez. Lunar. l Lap. Medicam. Lap. Salutis. l Linim. ſimpl. l Ol. Cremor. Ol. Ranar. l Ung. Hæmorrhoid.

Expectorantia, Bechica, &c. Apoz. potenter Expector. l Aqua Digital. l Balsam. Sulphuris Knæph. l Linct. Bened. Linct. expect. l Loh. alb. Loh. Domeſt. l Mixt. Tabular. l Pilul. de Pice. l Syr. de Myrrh. l Tab. Saponac.

¶ Masticator. ¶ Pil. Masticator. ¶ v. Asthmatica, Pectoralia, &c.

F

Faciei Ruboris, Pustularum, &c. remed. Acet. Litharg. ¶ Aluminat. ¶ Aq. Bened. Aq. Mercur. ¶ Cerev. Cataps. ¶ Dec. Rubiæ. Tinctur. ¶ Lac. Mercur. ¶ Mag. Saturn. ¶ Ol. Ranar. ¶ Ung. Facial. ¶ v. Cosmetica.

Febrisfuga. Februum, & Febricitantium remed. Alum. Febris. ¶ Antifebr. Conchar. ¶ Aq. Febris. Aq. Formicar. ¶ Arcan. dupl. ¶ Dec. Bez. Jov. Bez. Solar. ¶ Catapl. Solec. Croc. Ven. ¶ Dec. Ambros. ¶ Diatess. potab. ¶ Emp. Febris. ¶ Epicarp. Febris. ¶ Extr. Febrisfug. River. ¶ Flor. Sal. Arm. Martiat. ¶ Lac. Alum. Lap. Contrayerv. Lap. de Goa. ¶ Merc. præcip. per se. ¶ Mixt. simp. Nitr. Antim. Nitr. Corollat. Nitr. Hermaph. ¶ Nitr. Perlat. Ol. Antim. saccharat. Pil. Antim. Pilul. Matth. Pil. Pacif. Pilul. de Sagap. ¶ Potio febris. ¶ Pul. Antipyr. Pul. Febris. certus. Pul. Pannon. rub. ¶ Sal. Alum. Sal. Diuret. Sal. Febris. Sal. Lircarg. Sal. Viperar. ¶ Sedativ. Arch. ¶ Serum Alum. ¶ Spir. Alum. Spir. Camph. Spir. Mann. Spir. Nitri. Spir. Nitri d. Sp. Sal. Arm. Sp. Sal. coag. Spir. Saturn. Sp. Viper. Sp. Vitriol. coag. Spir. Vitriol. Philosoph. ¶ Sulph. Aurat. Tartar. Antim. T. Chulyb. Tart. Vitriolat. Antimoniale. T. Vit. Emetico purg. ¶ Tinct. Cathart. T. Hieræ, T. Ros. T. Saturn. T. Stomach.

Fissuras, Rhagades, &c. Sanantia. Ol. Tritic. ¶ Syr. ad Fissuras. ¶ Ung. ad Fissuras. ¶

Fistulas, Ulcera, &c. curantia. Aq. Alumin. Aq. chalyb. ¶ Bals. Saturn. Bals. Sulph. Antimon. Bals. Vener. ¶ Croc. Jov. ¶ Magist. Saturn. v. Ulcera.

Fistula lachrymali conducit Aq. Opthalm. Sapph. v. Ophthalmica.

Flatus discutientia. v. Carminativa.

Fœtum Roborantia. v. Abortum prohibentia.

Fœtum mortuum, & Secundinas expellunt Bals. Nucist. ¶ Testes æqui præp. ¶ &c. v. Emmenagoga fortiora.

Fontanellas apertas servant Emp. Adhæliv. ¶ Pifa Lutea, rubra, & Viridia. ¶

Furunculus, v. Paronychia.

G

Gangrænas præcauentia. Ol. Ranar. ¶ Tinct. Myrrhæ.

Gonorrhœæ Remedia. Candel. Nenuph. ¶ Emul. de Avellan. Emulf. Dactyl. ¶ Gelat. Ichthyoc. ¶ Injeçt. alb. Injeçt. ben. ¶ Lact.

¶ Lact. Alum. Merc. præcip. virid. ¶ Pilul. Castitat. Pil. cre-
tac. Pilul. de creta Palm. Refring. ¶ Potio alba ¶ v. Syphy-
litica, Mercurialia &c.

H

Hæmoptica, Linct. hæmopt. ¶ Miv. Consolid. ¶ Pul. hæ-
mopt. ¶ Syr. hæmopt. ¶ Tab. hæmopt. ¶ Tinct. Hæmatit. ¶ v.
Astringentia.

Hæmorrhagicæ Marium; &c. remed. Bals. magistr. ¶ Chal-
cant. rubef. ¶ Stypt. Regis. Terr. Vitrioli dulc. ¶ Tinct. Hæ-
matit. ¶ v. Astringentia.

Hæmorrhoidalia. Aq. Chalyb. Balsam. Momord. ¶ Emp.
Hæmorrh. ¶ Ol. cremor. ¶ Suppos. hæmorrh. ¶ Tab. Divin. ¶
Ung. Hæmorrh. & Ung. Hæmorrh. D. G. ¶

Hælica. v. Phtisis.

Hepatica, Splenetica, &c. Balsm. Splenet. ¶ Cerev. Butl.
Cerev. Jov. ¶ Conf. hepatic. cotallin. Elect. Diarhæod. ¶ Extr.
Diateff. Extr. Ephract. ¶ Pil. de Ammon. Mag. Pil. Tartar.
Bont. ¶ Serum hepatic. ¶ Spir. Cochlear. ¶ Tab. Abs. ¶ Tinct.
Abs. Tinct. Rosar. ¶ v. Chalybeata, Tartarea, &c.

Herniæ remed. Miv. Consolid. ¶ Spir. Sal. coagul. ¶ v. Astrin-
gentia

Herpetis, Serpiginis, &c. cura. Aq. Bened. Aq. Herpet. ¶
Ol. Chartæ. Ol. Tritic. Ung. Herpet. ¶

Hydropica, Hydropis, &c. remed. Æthiop. minor. Anti-
mon. diaph. Antimon. d. fix. Antimon. Medicam. ¶ Aqu.
Bened. Aq. Ceraf. c. ¶ Arcan. Corallin. Bez. Solar. ¶ Cerev.
Butleri. C. Hydrop. C. Vern. ¶ Dec. Ambros. ¶ Elect. alb.
Elect. Chalyb. Enem. Urinos. ¶ Essent. Mart. ¶ Extr. Alband.
Extr. Diateff. ¶ Infus. Ireat. Infus. sanct. ¶ Luna potab. ¶
Mag. Ant. diaph. ¶ Mag. Git. Mars potab. Merc. præcip.
alb. &c. Nitr. Antim. Ol. Bufon. Pil. Æthiop. Pil. Hy-
drop. ¶ Potio Hydrop. ¶ Pul. Æthiop. ¶ Sacch. sambuc. Sal.
diuret. Silic. præp. ¶ Spir. Sal. coag. ¶ Syr. ¶ Lumbric. ¶ Tab.
Ant. Tinct. Cochlear. c. T. Junip. Tinctor. Mart. aur. T.
Scorbut. ¶ Vin. Chalyb. Vin. Hydrop. Vin. Hydrop. purg. ¶
Vitriol. Lunæ ¶ v. Plura inter Chalybeata, Diuretica, Pur-
gantia, &c.

Hypnotica, Somnum Inducentia. &c. Laudana omnia. ¶
Nitr. cachectic. ¶ Pedilav. hypnot. ¶ Sulph. Vitriol. Narcot. ¶
Syrup. de Croco. ¶ v. Opiata.

Hypochyma Oculorum curat. Aq. Ophthalm. Sapp. v. Oph-
thalmica.

Hysterica, Uterina, &c. Balsam. Succini | Bez. Jov. Bez. Saturn. | Calx Jovis, & Lunæ. Cerev. Jovial. | Clyst. Vitriol. | Croc. Ven. | Elix. Camph. Elix. Prop. dul. Elix. Prop. Pestilent. & Tartar. | Emp. Camph. Emp. Diagalb. | Enem. Hyster. | Ens Vener. | Flor. Jovial. | Jul. Hyft. camphorat. farin. foetid. mithridatic. moschat. | Junip. Bacc. candef. | Jup. diaph. Jup. nitrat. | Mag. Jov. | Nod. Hyft. | Ol. Camph. | Pil. Hyft. | Pul. Hyster. | Regul. Jov. Reg. Solat. | Sal. c. c. succinat. Sal. Jov. | Secundin. præp. | Spir. ceras. Spir. succin. Spir. sambuc. Spir. Vener. Suffim. Hyft. | Syr. samb. c. | Testes equi præp. | Tinct. Asæ foet. T. Galbanet. T. Propriet. T. ferpyll. Succin. T. Veneris.

I

Icteric. Ictericæ remed. Dec. Icteric. | Elect. Alb. | Extr. Icter. Infus. Icter. | Jul. Tart. | Pul. Icter. | Sal. diuret. | Sal. Urin. | Spir. Sal. coag. | Syr. Jov. Syr. Lumbic. | Tab. Antim. | Tart. chalyb. Tart. Vitriolat. Antim. | Vin. Chalyb. | v. Martiata, Tartarea, &c.

Iliaca. v. Colica.

Impetigines curantia. Bez. Ven. | Flo. Bismuth. & Zinci | Magist. Bismuth. | Ol. Chart. Ol. Ranar. Ol. Viper. | v. Tartarea, Nitrata, Aluminata, &c.

Impotentia virilis remed. Miva Satyr. | Sacch. Ambrat. Testes Apri præp. | Vin. Viper. | Ung. Virilit. | v. Prolifica.

Inflammationes. v. Ambusta sanantia.

Ischiadis, Sciaticæ, &c. remd. Aqu. Hungar. v. Arthritica.

Ischuria, v. Urina suppressa.

Joviata, ex Stanno, &c. præp. Antihect. Poter. | Arcan. Jovial. | Aur. Mosaic. | Bez. | Jov. | Calx Jov. | Cerev. Jov. | Croc. Jov. Dec. ad mors. Canis rap. | Flor. Jov. | Jup. diaph. Jup. Nitrat. Mag. Jov. | Regul. Jov. | Sal. Jov. | Syr. Jov. |

L

Lac coagulatum solventia. Empl. Diagalb. Emp. mamill. | Ung. Famil. Ung. Paregoric. |

Lateris dolorum remed. Bals. Magistr. | Emp. Lateral. | Pul. Lateral. v. Pleuritica.

Laxantia Alvum, Eccoprotica, &c. Bals. Tart. |

Dec. Rhab. | Elix. Salut. | Ol. Aloet. | Pass. Laxat. | Pil. Catarrh. | Ptis. catharr. Sacch. Persic. | Sal. Polychr. | Suppos.

pos. Alum. | Tart. Laxat. | Tinct. Hier. T. Prop. T. Rhab.
T. Stom. v. Purgantia.

Lentiginum, Macularum, &c. remed. Aq. Bened. | Ol.
Talh. | v. Cosmetica, Tartarea, &c.

Lepræ, Elephantiasis, &c. R. Bez. Ven. | Dec. Ulmi. |
Ol. Viper. Pan. de Viper. | Pil. Balsam. | Vin. Viperin. | v.
Scabiem curantia.

Letargo subvenit Pul. Sternutat. v. Cephalica.

Libidinem restringunt. Elect. Castit. | Pil. Castit. | v. Cam-
phorata.

Lingue, & Faucium asperitati Medetur Dec. Ulmi. v.
Aphæ.

Lingue Paralyticae remed. Catapl. Apoplect. C. Cephal.
v. Apoplectica, Cephalica, &c.

Lithonruptica. v. *Nephritica.*

Lochia suppressa. v. *Emmenagoga.*

Luis Venereæ Remed. v. *Siphylitica.*

Lunaria, ex Argento præp. &c. Bez. Lunar. Calx. Lunæ.
| Caustic. Lunar. | Luna pot. | Regul. Lunar. Vitriol. Lu-
næ. |

M

Mammaram Cancer. v. Cancris Remed.

Mammaram Tumores solvunt. Emp. diagalb. & Emp.
Mammill.

Manie Remedia. Elleb. alb. præp. | Extr. Melamp. | Pul.
coronat. | Tinct. Saturn. v. Melancholiæ Rem.

Martiata, Chalybeata, Ex chalybe, ferro &c. præp. Aq.
Chalyb. | Bals. Mart. | Bez. Mart. | Cerus. Mart. | Chalyb. si-
ne Acid. Chal. Tart. | Clyff. Vitriol. | Elect. chalyb. | Ens
Ven. | Ess. Mart. | extr. chalyb. E. Ecphr. E. Ister. | Flo. Sal.
Arm. Martiati | Julap. Antiscorb. | Mars diaph. Mars potab.
| Nitr. cachect. | Ol. Mart. | Pil. Paavvii, P. Restring. | Pulv.
Ister. Pul. Mart. c. | Regul. Mart. | Sal Chalyb. Sal. Mart.
Catarth. Spir. Vitriol. Mart. | Sulph. Vitrioli Mart. | Sulph.
Vitr. narcot. | Syr. chalyb. S. chal. corallat. S. Jovial. S. Si-
der. | Tart. chalyb. Tinct. Armon. T. Ferri. T. Mart. T.
Mart. aur. T. Mart. tartarifat. | Vin. Chalyb. V. chal. purg.
| Vitriolum Martis. |

Melancholiæ remed. Arcan. dupl. | Cardiac. cœlest. | Extr.
Melamp. | Mars diaph. | Miv. Borræg. | Pil. Melanch. Pil.
Paavvii. | Pulv. Coronat. | Sal. Viper. | Spir. Saturn. | Syr.
Jov.

Jov. | Tart. chalyb. | Tinct. Armon. Tinct. Mart. Tinct.
Saturn. | v. Martiata, Joviata &c.

Memoriam recreantia, &c. Pul. cibar. Pul. Crinal. |

Menses moventia, &c. v. *Emmenagoga*.

Mercuriata, *Ex Hydrargyro*, &c. præp. Æther miner. |
Arc. Corallin. Arc. Jov. | Aur. Mosaic. Aur. | potab. Aur.
Vitæ. | Bez. Merc. B. min. Bez. Solar. | Cinnab. Antim.
| Croc. Jov. | Emp. opiat. Empl. ad Strum. Emp. Tibial.
| Injeçt. ben. | Lac. Merc. | Mag. Turpeth. | Merc. præ-
cip. alb. &c. Merc. sublim. rub. & flav. Merc. Vitæ cor.
Merc. Vitæ purg. | Panac. aur. Panac. cath. | Pilul. Æ-
thiop. Pil. Balsam. Pil. de creta Palm. | Pil. Hydrop. |
Pul. Basil. Tab. Infant. |

Mittus cruenti re ed. Aq. Chalyb. | Conf. Hep. Corallit.
| Testes Apri. |

Morbilli. v. *Variolæ*.

Morphæam curantia. Balf. Saturn. | Aq. Merc. | Lac.
Merc. |

Morsum canis rabidi curat Dec. ad mors. can. rab.

N

Nephritica, *Litheotriptica*, *Calculi*, &c. *remed.* Alcekk.
cond. | Aqu. Cucum. c. Aqu. Cynosb. c. Aq. Lact. nephrit.
Aq. Perfic. c. Aq. Senel. c. | Conf. Hep. corallit. | Elect.
Kithontrip. | Liquam. filic. | Miv. Dialth. | Nitrum Ca-
cheçt. | Pil. Lithontrip. Pilul. Matth. Pil. Pacif. | Sacch.
Sambuc. | Sal Spong. Vol. Sal Urin. | Silic. præp. | Spir.
Alum. Spir. Corall. Spir. Junip. Spir. Spong. Spir. Ven. |
Tinct. Jump. | Syr. Tereb. comp. D. G.

Nitrata, *ex Nitro*, &c. præp. Aqu. fort. dupl. | Aq. fort.
aluminat. Aq. Reg. | Arc. dup. | Cryst. miner. | Ess. Mart.
| Nitr. Antim. Nitr. Cacheçt. Nitr. Cathart. N. Coral. N.
fixat N. fixat N. Hermaph. N. Jov. N. Nitrat. N. Perlat.
N. Saturn. N. Sulph. N. Vitriolat. | Reg. Mart. Reg. Ven.
| Sal Alkal. Sal. Polych. | Spir. Nitri Bez. Spir. Nitri Bez.
Spir. Nitri d. | Tab. Prunell. | Ung. depilator.

Nodos Venereos solvit Emp. Tibiale.

Nutritiva. v. *Restaurantia*.

O

Odontalgica. v. *Dentium Dolores sedantia*.

Odorifera. Aq. Odorif. | Balf. Apop. | Caryopa odor. | Corp.
sine Anima. | Diachyl. Odor | Diapalm. odor. | Pilæ odorat.
| Pom. Ambr. | Pul. odorat. | Spir. Ambræ. Spir. Benz.

Oph-

Ophthalmica, *Oxydorcica*, *Oculorum morbos curantia*.
 Aq. Camph. Aq. Opth. Aq. Opht. saphirin. | Cerev. Oxy-
 dorc. | Elect. Oxydorc. | Emp. Burgund. Emp. Nuchal. |
 Ol. Linteor. | Pul. cibar. Pul. opth. | Sp. Millep. | Syr.
 de Peto. | Vitriol. camp. | Ung. Ophthalm. |

Opiata, ex *Opio*, &c. præp. Bals. Anodyn. | Emp. Opiat.
 Emp. Podagric. | Extr. Paregor. | Laudana. | Pil. Catarrh.
 Pil. Matth. Pil. Pacif. | Syr. de croco. | Tinct. Bez. | Ung.
 Hæmorrh. | Extr. Hypon. D. G. | Syr. Hypn. pect. D. G.
 | Syr. Hypn. Palsamic, D. G. | Tinct. Opii. D. G. | Ung.
 Hæmorrh. D. G. |

Oris, & *Nasi fetorem emendant* Catharr. Cæsar. & Corp.
 sine anima.

Oris Ulcera, v. *Aphtæ*.

Oxytocia. *Partum facilitantia*. Bals. Fœminar. Bals. Nu-
 cist. | Pul. Oxytoc. | Secund. præp. | Testes equi præp. |

P

Paralytica. *Paralyticos*, &c. *Juuantia*. Bals. Apop. B.
 Paralyt. B. Succin. | Cinnab. Ant. | Elect. Paralyt. | Emp.
 Paral. | Extract. Diatess. | Galbanet. | Mastichat. | Nitr.
 cachect. | Ol. Balsam. Ol. Lumbr. Ol. Paralyt. | Pil. Ma-
 stichat. | Sp. Sang. | Tinct. Galbanet. T. Paral. T. Suc-
 cin.

Paronychiam curant Catapl. ad Paronych. | Ung. Fami-
 liar. Ung. Paregor. |

Partum facilitantia, v. *Oxytocia*.

Pectoralia, *Pulmonica*, &c. Aq. Bechic. Aq. Catyoph.
 Aq. Lactis pect. Aq. Pector. Aq. Tussil. c. | Dec. ad Tuf-
 sim | Elect. Pector. | Extr. Malt. c. Extr. Pector. | Liquam.
 Sulph. | Pil. Matth. Pil. Pacif. | Pul. Pect. | Spir. Hyssop.
 | Syr. Bals. S. Limac. S. de Rapis S. Tolut. mag. | Tab-
 Burg. T. Dialth. T. Diatrag. Tab. Farfar. T. Lent. T. de
 styrac. | Tinct. Sulph. | Troch. Pector. | Aq. Lenit. D. G.
 Aq. Pect. & Propect. D. G. | Syr. Pect. Bals. D. G. |

Pectoris vulneribus Medetur Dec. astacor.

Pediculos necat Ol. Heraclein.

Perniones curant Ung. famil. & Ung. pategor.

Pestifuga, *Pestis Antidota*. Acet. Pestil. | Amul. pestil. |
 Bals. Sulph. | Bez. Jov. Beminer. B. solar. | Catapl. pestil.
 Dec. præserv. | Elect. Macis. | Elix. Camph. Elix. Prop. |
 Lap. Contrayerv. | Orviet. | Pul. Cant. | Sal. Viper. | Spir.
 Saturn. Sp. Ther. camp. Spir. Viper. | Syr. de Sulph. |
 Tinct.

Tinct. Bez. T. Prop. T. Virgin. | Elect. Antiepidem. & Syr. Antiepid. D. G. v. Alexiteria, Camphorata, &c.

Phthisis, Hæctica, Tabis, &c. Remed. Aq. Antipht. Aq. Ben. Aq. Lact. pect. | Bals. Sulph. anis. | Dec. Antiphth. Dec. Limac. | Extr. Malt. c. | Flo. Sulph. alb. | Lac. Sulph. | Li-
quam. Sulph. | Mag. Saturn. | Pil. de Pice. | Rosa solis. |
Syr. Bals. S. Limac. S. de Rap. S. Pepon. S. de Peto. S. To-
lut. mag. | Tab. Sapon. | Tinct. Amyg. T. Saturn. | v. Pe-
ctoralia.

Pilos, ut decidant, facit. Ung. Depilat.

Piscibus capiendis inserviunt. Ol. Polypod. | Pasta Halieut.

Pleuritica. Pleuritidis remed. Aq. Animal. Aqu. Tussil. c. | Bals. Sulph. | Emp. Later. | Ens Ven. | Liq. Sulph. | Nitr. Sulph. | Potio Pleurit. | Pul. Lateral. Pul. Pleurit. | Spir. Niri. Spir. Rhæad. | v. Pectoralia.

Podagrica. v. Arthritica.

Profluvii albi remedia. Aq. Bened. Aq. Horm. c. Aq. Lam. c. | Caudel. nenuph. | Gelat. Ichthyoc. | Lac. Alum. | Pil. cre-
tac. | Pil. de Cret. Palm. |

Prolifica. Aq. Prolif. | Clyff. Vitriol. | Gelat. c. c. | Miv. Satyr. | Spir. Ambræ. Sp. Junip. | Test. equi præp. | Tinct. Sassafr. | Vin. Viper. | Ung. Virilitat. | Ol. Formicar. |

Priapismi remed. v. Libidinem restinguentia.

Pruritus. v. Scabies.

Purgantia. Eccoprotica, &c. Cath. Cæsar. | Cerev. Cap-
tapf. Cerev. Vern. | Dec. Amar. D. Polychr. D. ad strum. |
| Diatart. | Emuls. cath. | Extr. Alband. E. Draft. E. Fell. E.
Melamp. | Infus. ben. | Lac. Scam. | Mag. Git. M. Tart. |
Merc. præcip. alb. &c. M. sublim. rub. & flav. M. Vitæ
purg. | Mixt. Anticolic. | Nitr. Cath. | Panac. Cath. | Pil. Am-
Ammon. mag. Pil. Angel. Pil. Balsam. Pil. Crapul. Pil.
de Cret. Palm. Pil. Hydrop. Pil. marocost. Pil. Melanog.
Paavvii. Pil. de Sagap. Pil. Tart. Bont. Pil. Vatic. Pil. Ver-
mif. | Potio alb. Potio hydrop. | Pif. cath. | Pul. Arthr. Turn.
P. Asthm. P. Basil. P. Cornach. P. Coronat. P. Herm. c. | Sal.
Mart. Cath. | Scam. cydon. Limon. Rosat. | Syr. bened. Syr.
de Scam. | Tab. Cathart. | Tinct. Antim. purg. T. asthmat.
T. aurea. T. Cath. R. T. Scorb. | Vin. Arthrit. purg. Vin.
Hydrop. | Ung. ad Lumbric. | v. Laxantia alvum.

Pustularum Cura. Aq. Mellum. Aq. Ophth. Saphir. | Ol.
Bufon. | v. Faciei ruboris remedia.

Q

Quartanae, Tertiana, &c. remed. Aur. Vitæ. | Emp. febr. | Epicarp. febrif. | Fl. Sal. Arm. martiat. | Lac. Alum. | Mag. Saturn. Mars diaph. | Ol. Antim. facch. | Pil. de Ammon. mag. Pil. de Sagap. Pul. Antipyr. Pul. febrif. cert. | Ranar. Hepat. præp. | Spir. Camph. Spir. Viper. | Sulph. aurat. | Tart. chalyb. | Tinct. Armon. Tinct. Hier. T. Mart. T. Saturn. T. Stom. | Vin. chalib. | v. Febrifuga.

R

Rabiei cura. Dec. ad mors. can. rab. | Extr. Diatessar. *Rachitidis remed.* Balsam. Spinal. | Dec. ad Rachit. | Ens Ven. | Jul. ad Rachit. | Pul. ad Rachit. | Regul. Ven. | Spir. Millep. Spir. Vitriol. Mart.

Raucedinis R. Pil. Styracin. | Emp. Solean. | Pul. Solean. | v. *Catarrhalia.*

Restaurantia. Nutritiva, &c. Aq. Cordium c. Aq. Lact. pect. | Crem. Hord. | Dec. Analept. Dec. Limac. | Gelat. c. c. Jul. Vitæ. | Jusc. Galli. | Pul. Cardiac. perl. | Syr. Limac. S. Pepon. | Tinct. Mellis. | v. *Cardiaca, Pectoralia, &c.*

Rheumatismi remed. Aq. Animal. Aq. Omn. flor. | Dec. Rhab. Pan. Diarsif.

Ructus, & Rugitus cura. Aq. Pneum. | Elæos. Fœnic. | Spir. Ambreæ. | Tinct. Hier. | v. *Carminativa.*

S

Salivalia. Aq. Salival. | Mastichat. | Mixt. Tubul. | Panac. aur. | Pil. Mastichat. | v. *Mercurialia.*

Sanguinem coagulatum solventia. Aqu. Chalyb. Cryst. miner. | Nitr. fix. | Spir. Vitriol. tart.

Sanguinem Resuscitantia. Antim. diaph. &c. | Cath. Cæsar. | Cerev. Butl. C. Cataps. C. Vernal. | Ceres. Antim. | Dec. Ant. Dec. Polychr. | blect. alb. | Infus. sanct. | Mag. Ant. diaph. | Merc. vitæ corr. | Nitr. Sulph. | Panac. Hartm. | Sal Corall. Sal Tart. | Spir. Coral. Spir. Vit. diaph. | Tab. Antim. | Tinct. Corall. | v. *Plura, inter Antimoniata, Mercuriata, Tartarea, Purgantia, Scorbutica, &c.*

Saturnina, ex Plumbo. &c. præp. Bals. Saturn. | Calx. Sat. | Bex. Sat. | Emp. Sat. | Mag. Sat. | Nitr. Sat. | Pil. Castit. | Sal Sat. | Spir. Sat. | Tinct. Sat. |

Scabiem, Prurimum, &c. Curantia. Aq. Camph. | Arc. Corallin. | Cerev. Cataps. C. Scrophul. C. Vernal. | Dec. Antim. | Lap. Salut. & Medicam. | Mag. Git. | Merc. præc. alb. &c.

K

Merc.

Merc. sublim. | Panac. Hartim. | Sal Tart. Sal Tart. Volat.
 | Sp. Vitriol. diaph. Sp. Vitr. Tart. | Tab. Divin. | Ung.
 de Aurant. Ung. de Beton. aq. Ung. Piperin. | *v. Campbo-
 rata, Sulphurata, Tartarea, &c.*

Sciatica. v. Ischias.

Scorbutica, Scorbuti, &c. Remed. Acetar. scorb. | Anti-
 hect. Poter. | Antim diaph. &c. | Aq. Antiscorb. Aq. Laet. scorb.
 | Arcan. dupl. | Bez. Jovial. | Cerev. Butl. C. Scorb. | Cerus. Ant.
 | Conf. hepat. corallit. | Dec. Scorb. | Dentif. Scorb. | Elect. alb.
 | Emp. Scorb. | Extr. Ecophr. | Fot. scorb. | Garg. scorb. | Infus.
 Ireat. Inf. sanct. | Jul. Antiscorb. | Mars potab. | Nitr. cachect.
 | Ol. scrob. | Pedis. scorb. | Pil. Æthiop. | Sal diuret. Sal. urin.
 Vol. Serum scorb. Ser. de Sedo. | Spir. Cochl. Spir. Corall. Spir.
 Vin. Tart. | Succ. scorb. Syr. Antiscorb. Syr. samb. c. |
 Tab. Antim. | Tinct. Armon. Tinct. cochl. c. Tinct. Mart.
 aur. Tinct. Scorb. Tinct. Virgin. | Vin. scelotyrb. | Aq.
 Cochl. c. & Spirit. Raph. c. D. G. | *v. Antimoniata, Mar-
 tiata, &c.*

Scrophularum, Strumarum, &c. Remed. Aq. Bened. | Ce-
 rev. scrophul. | Dec. ad Strum. | Emp. Diagalb. Emp. ad Strum.
 | Mag. Turpeth. | Pul. ad Strum. | Sal Spong. | Ung. Digital.
 | *v. Antimoniata, Mercuriata, &c.*

Singultus cura. Elix. Prop. | Laudana. | Sal Armon. vol.
 | Tab. Diamb. | Tinct. Hier. Tinct. Stomach. | *v. Sto-
 machica.*

Siphylitica, Luis Venereæ, &c. Remed. Æth. min. | An-
 tih. Pot. | Aq. Sarsæ c. Aq. Siphyl. | Arg. corallin. | Aur.
 Aur. Vitæ | Bez. Merc. Bez. Sol. | Cerus. Antim. | Cinnab.
 Antim. | Croc. Jov. | Elect. alb. | Emp. Tibial. Emp. Opiat. |
 Infus. sanct. | Jup. diaph. Jup. Nitrat. | Marg. Satur. M. Tur-
 peth. | Merc. præcip. alb. Merc. subl. | Nitr. Antim. Nitr. Ca-
 chect. | Panac. | Aur. P. Cath. | Hartm. | Panis Diasarf. & de
 Viper. | Pil. Æth. Pil. Balsam. | Pul. Liliac. Regul. Mart.
 | Spir. Saturn. | Sulph. aurat. | Tab. Antim. | Tinct. Gua-
 jac. | *v. Antimoniata, Mercuriata.*

Sitim Extinguentia. Bez. Animal. | Crem. Hord. | Cryst.
 miner. | Dec. alb. Dec. ad Sitim. | Jul. Frag. Jul. Idæum.
 Jul. purp. | Nitr. fixat. Nitr. sulph. | Serum de Sedo. | Sp.
 Vitriol. coag. | Tab. Prunell. Tab. Tart.

Solaria, ex Auro, &c. præp. Aur. Fulm. Aur. potab.
 Aur. Vitæ. | Bez. Solar. | Regul. Solar.

Spasmi, contracturæ, &c. remed. Bals. Paralyt. | Emp.
 spasm.

spasm. | Lap. de Goa. | Nitr. Cachect. | Ol. Balsamic. Ol.
Lumbr. chem. | Spirit. Vitr. diaphor. | Syr. Lumbric. | v.
Baralitica, Convulsiva; &c.

Spiritus Resicientia, v. Cardiaca.

Splenetica, v. Hepatica.

Sterilitatis remed. v. Prolifica.

Stomachica, Stomachi, Ventriculi, &c. morbis conducen-
tia. Aq. Pneumon. | Cerev. Butl. | Dec. Amar. | Elect.
Caryoph. Elect. Junip. | Elix. Prop. El. Vitæ. El. Vitriol.
| Extr. Diatesis. | Flo. Sal. Arm. mart. | Pil. de Ammon. mag.
P. Angel. Pil. Crapular. P. Marocost. P. Vatic. | Pleres Arch.
| Pul. Stom. | Rosa Solis | Sacch. Caryoph. | Sal. Arm.
Vol. Oleos. | Sal. Philos. | Sedat. Arch. | Sp. Junip. Spir.
Ven. Sp. Vitr. coag. | Tab. Abl. Tab. de Aurant. Tab. Diam-
br. Tab. de Pipor. r. Tinct. Abl. Tinct. Hier. T. Prop. T.
Ros. Tinct. Sepyl. | Tinct. Stom. | Aq. Abl. c. & Tinct.
Amar. D. G. | v. *Carminativa.*

Styptica. v. Astringentia.

Sudorifica, Diaphoretica. Alum. febrif. Antifeb. Conch. |
Antim. diaph. &c. | Aq. Stim. sulph. | Are. Jov. | Aur. fulm.
Mos. & petab. | Bez. animal. B. Jov. B. Lun. B. min. B. Sol. |
Ceruf. Ant. & Mart. | Cinnab. Ant. | Croc. Jov. Dec. Ambros.
D. Ulmi. | Fl. Ant. Fl. Benz. Fl. Sal. Arm. | Jup. diaph. & nitrat.
| Lap. contrayerv. L. de Goa. | Mars diaph. | Merc. præp. rub.
| Myrt. simp. | Nitr. Cachect. | Ol. Camph. | Panac. Hartm. |
Phosph. | Pil. Matth. & Pacif. | Pul. alb. P. Cant. | Sal. Acet.
essent. S. Alum. S. Arm. Vol. S. Philos. | Sedat. Arch. | Spir.
Camph. Cochl. C. C. Dracunc. Mann. Nitr. Sal. Arm. Samb.
Samb. Saturn. Succin. Ther. Camph. & Vitriol. diaph. | Sulph.
aurat. | Tart. Antim. Tinct. Bez. Guajac. & Virgin.

Sulphurata, Ex Sulphure, &c. præp. Bals. Sulph. anisar.
&c. | Elect. Asthmat. | Emp. Di sulph. Rul. Emp. Late-
ral. | Fl. Sulph. alb. | Hep. Sulph. | Lac. ulp. Liquam.
Sulph. | Pil. Styracin. | Pul. Asthmat. P. Pect. P. Pleurit.
| Sal Polycbrest. Sal. Sulph. | Syr. de Sulph. | Tab. Amy-
gd. Dialth. Divin. & Sapon. | Tinct. Sulph. | Ung. depi-
lat. Facial. de Beton. aq. & Piperin.

T

Tabidis medentia. Aq. Last. Pect. | Dec. Limac. Emuls.
Daactyl. | Gelat. C. C. | Josc. Galli. | Pul. Card. perlat. |
Rosa Sol. | Syr. Limac. & Pepon. | v. *Restaurantia, Phthi-*
sis remed. &c.

Tartarea, ex Tartareo, &c. præp. Bals. Tart. Cicer. Tart. | Dec. Pacif. | Jul. Tart. | Mag. Tatt. | Mel. Sapon. | Mix. simp. | Nit. Herm. | Ol. Cosm. | Pil. Matth. & Pacif. Pil. Tart. B. | Pul. Basil. Cornach. & Icter. | Sal. Armon. Vol. Sal. Tart. | Sapo Tart. | Sav. Cosm. Sp. Sal. Arm. Tart. Spir. Vitr. diaph. Sp. Vitri. Tart. | Sulph. Vitriol. | Tab. Cath. & Tarth. | Tart. Ant. T. Chalyb. T. Emet. T. Laxat. Tinct. Vitrioli ant. tim. T. Vitr. Emetico-purg. | Tinct. Bez. Tinct. Ceruf. Tinct. Mart. Tart.

Tertianæ cura. Emp. febrif. | Epicaro. febrif. | Lac. Alum. | Pul. Antipyr. Pul. febrif. cert. | Spir. Camph. | Sulph. aurat. | Tinct. Hier. Tinct. Stom.

Tineæ, capitis ulcerum, &c. remed. Lap. Medicament. Lap. Salut. | Mag. Turpeth. | Ol. Sapon.

Tophos, Nodos, &c. solvunt. Emp. Diagalb. | Ol. Vioer.

Tormina a partu, mitigat Aq. Chamæm. c. v. *Carminata.*

Traumatica, Vulneraria &c. Aqu. chalyb. Aqu. Vuln. | Bals. Lucat. Bals. Magistr. Bals. Sulph. Antimon. Bals. Sulph. Bat. | Cerev. scrophul. | Dec. Antiphth. Dec. Aftac. Dec. Traum. | Pil. Matth. | Tab. de Angel. | Tinct. Asæ fæt. Tinct. Ocul. cancr.

Tussis Remedia. Aq. Béch. Aq. Peët. | Bals. Sulph. anif. & tereb. | Dec. ad Tussim. | Elect. Peët. | Laudan. | Liq. Limac. Loh. alb. &c. | Mixt. tub. | Ol. Sacch. | Past. Hypoglot. | Pil. Catarrh. P. Natth. & Pacif. P. Sinap. | Serum sinap. | Syr. de rapis, & de Sulph. | Tab. Amygd. | Dialth. Diatrag. Farf. Lenth. & Bos. | Troch. peët. | v. *Pectoralia, &c.*

Tympanitidis cura. Aq. Ceraf. c. | Sp. Sal. coag.

V

Variolarum, Morbillorum, &c. remed. Dec. rubicund. E-mulf. expulf. | Lap. contrayerv. L. de Goa. | Pul. Æthiop. P. alb. | P. Cantian. P. Purp. | Sulph. aur. | v. *Alexiteria.*

Variolarum foveas delentia. Bals. verum. | Cerat. alb. | Nod. facial. | Ung. ad foveas.

Venerea, ex cupro præp. v. Cuprea.

Ventriculi doloris remed. Elect. Caryoph. | El. Piper. | Pul. Stom. | Syr. de Peto. | Tinct. Hier. T. Rhab. T. Som.

Ventris Torminum, & Inflationis remed. But. Amygd. Elæof. Nucist. Enem. Vinol.

Vermifuga. Æth. min. | Aq. Vermif. | Aur. Vitæ | Bals. magist.

magist. | Bez. Animal. | Elect. Vermif. | Elix. Prop. |
 Emp. Vermif. | Ens Ven. | Merc. præcip. | Ol. Aloet. Ol.
 Heracl. Ol. Tabac. | Pil. Vermif. | Pul. Vermif. Sacch.
 Persic. | Sal Sulph. | Syr. Vermif. | Tabl. Infant. T. Ver-
 mif. | Tinct. Abf. Tinct. Corall. | T. Hier. T. Prop. | Ung.
 ad Lumbric.

Verruæ, v. Clavis.

Vertiginis remed. Elect. Epilept. | Emp. Camph. | Emuls.
 Pæon. | Sacch. Caryoph. | Sulph. Vitriol. | v. *Epileptica*.

Vigiliarum R. Laudan. | Hypnotica. | Opiata | Pedil:
 Hypnot.

Vitriolata, ex Vitriolo, &c. præp. Aq. fort. dupl. Aq. Her-
 pet. | Arc. Dupl. | Chalc. rubef. | Clyf. Vitr. | Eliq. Vitr.
 | El. Mart. | Flo: Vitr. Gil. Theop. | Jul. purp. | Lap:
 Medic. & Salut. | Mixt. simp. Nitr. Vitr. | Ol. Vitr. d. |
 Panac. H. | Pil. Vom. | Pul. sine pari. P. Sympath. | Ros
 Vitr. | Sp. Vitr. Coag. | & diaph. & tart. | Stypt. Reg:
 | Sulph. Vitr. & Sul. Vitr. narcot. | Tart. Vitriolat. An-
 tim. | Tert. Vitr. d. | Tinct. Antim. Purg. T. Bez. | Vi-
 triolum camph. | Ung. Fuscum.

Ulceræ, Vulnera, Fistulæ, &c. Curantia. Aq. Alum. Aq.
 Ben. Aq. amph. Aq. Vulner. | Arc. Corallin. | Bals. Lu-
 cat. B. Mag. B. Mart. B. Momord. B. Satur. | B. Sclop. B.
 Sulph. Ant. & Batea. l. B. Ve. | Bez. Ven. Croc. Jov. | Elix:
 Prop. | Emp. Diasulph. R. Emp. Saturn. | Merc. præc. &
 sublim. Ol. Tritic. | Pil. Matth. | Pul. sine pari. P. Sym-
 path. | Sal. Litharg. Sal. Tart. & Tar. Vol. | Tinct. Myr-
 rh. T. Ocul. c. T. Propriet. | Ung. Fusc. Ung. famil. Ung.
 Pareg. Ung. Sympath.

Vomitoria, Emetica &c. Antim. resusc. | Apoz. potent.
 expect. | Aq. Formic. | Dec. Ditigal. | Dec. Regul. | Ex-
 tr. Petic. | Mag. Git. Merc. præp. per se. Merc. præp. rub.
 | Oxyfacc. Emet. | Pil. Antim. Pil. Vom. | Serum. Alum.
 | Sp. Tabac. | Sulph. Ant. & Ant. combust. | Tab. Emet.
 | Tart. Antim. Tart. Emet. | Tinct. Antim. Emet.

Urinæ Suppressæ, ardoris, stranguriæ, &c. remed. Emuls.
 de Avell. | Mucil. nephrit. | Pul. Liliac. | Aq. omn. flor. |
 v. *Nephritica, Diuretica, &c.*

Vulnera curant Pul. Sympath. & Ung. Sympath. v. *Ul-
 ceræ.*

Clavis ad paucula referenda

In Pharmacop. Bateana.

Album Canis - - - - -	Stercus album Canis.
Anaphromeli - - - - -	Mel spumæ expers.
Apyrothium - - - - -	Sulphur Vivum.
Chenocoprus - - - - -	Stercus Anseris.
Cynocoprus - - - - -	Stercus canis.
Draconthæma - - - - -	Sanguis draconis.
Hagiospermus - - - - -	Sem. Santonicum.
Hydrocrithe - - - - -	Aq. Hordei.
Hydropege - - - - -	Aq. Fontis.
Leptopityron - - - - -	Furfur macer.
Leucelectrum - - - - -	Succinum album.
Leucœnus - - - - -	Vinum album.
Medulla Lactis - - - - -	Butyrum.
Melanosmegma - - - - -	Sapo niger.
Neogala - - - - -	Lac recens.
Oenogala - - - - -	Vini, & Lactis, an. p. æ.
Palœtyrus - - - - -	Cafeus vetus.
Phylalus - - - - -	Bufo.
Pyrcœnus - - - - -	Alcohol vini.
Sulphur Cœleste - - - - -	Alcohol vini.
Xylagium - - - - -	Lignum sanctum.
Zibach, vel Ziabach - - - -	Mercurius.

A P P E N D I X

A D

PHARMACOPOEJAM

BATEANAM.

Ex Autographo Eximii Auctoris nunc
primum desumpta.

LECTORI CANDIDO.

Selectissima Remedia, quæ tibi exhibent sequentes pagine, ex Autographo eximii domini Doctoris Betei, cujus mihi copiam fecit (pro singulari, qua pollet, morum suavitate, & benefaciendi studio) illustrissima D. D. James, Auctoris nostri dignissima filia, diligenter selegi, & publici juris feci. Quamvis enim hæc, quæ restituo, Præscripta dumtaxat inter ægros curandos, raptim exharata, & typis minime destinata fuerunt, atque adeo minus forsitan accurata cuiquam esse videantur; persuasissimus tamen sum, quod nec Reipublicæ Medicæ inutilia, nec tanto Auctore prorsus indigna, usu reperientur: proindeque, iniquum planè, imo nefas fore judicavi, si, aut invidus, in privatum usum reconderem; aut negligens, perire sinerem. Porro, tantus revera fuit Bateus Præscribendi artifex, ut parum verecundum eum esse oporteat, quisquis, Emendationis prætextu, illius vel extemporanea immutare moliretur: Et propterea, nec quidpiam mutilando, nec (præter pauca de viribus) adjiciendo, sed ipsissima Autographi verba fideiiter transcribendo, spartam hanc ornare satégi.

Hisce ita præfatis, recta jam ad Appendicem ipsam te relegarem, nisi, quod æquum, imo & (Lector benevole) tibi gratum fore duxi, ut prius te moneam, quod plurima, ex Remediis, Pharmacopœja Bateana jam prostantibus, in hoc Manuscripto reperi; eaque industrius vir Dominus Shipton summa fide, & integritate edidit.

T. Fuller. M. D.

A P P E N D I X

A D

Pharmacopœjam Bateanam.

A Pozema Cephalicum. ℥ Rad. Pœon. mar. ℥ ii. ꝑ. Valerianæ ℥ iii. Cal. aromat. ℥ ꝑ. Fol. Beton. M. iii. Rorismar. M. ꝑ. Passul. fol. exacin. M. ii. coq. in Aqu. Font. q. s. sub finem addendo Sem. Carui ℥ i. Col. adde Sacch. albi ℥ iii. clarific. reducendo ad ℥ iii. Dos. ℥ iv. ter in die.

Apoz. Istericum. ℥ Rad. Cichor. ℥ j. ꝑ. Fol. Fragar. (cum Rad.) Fol. Pentaphyl. an. M. j. Uvar. Corinth. ℥ iii. Jujub. ℥ ii. Sem. Aquileg. ℥ j. coq. in Aq. font. q. s. ad ℥ ii. col. ad Syr. e 5. Rad. ℥ ii. M. Dentur ℥ iv. ter in die.

Apoz. Phthisicum. ℥ Rad. Chinæ incisæ ℥ iii. Raf. Eboris ℥ j. Raf. C. C. ℥ j. ꝑ. Dactyl. Num. 4. infunde in Aq. font. q. s. per noctem tepide : mane adde Fol. Arnoglots. Bugulæ, Agrimon. Veron. Pauli, Virg. aur. Alth. Capil. Ven. Summit. Rubi, an. p. iii. Hord. p. ii. Uvar. pass. enucl. M. ꝑ. Coq. ad ℥ ii. Coll. adde Conf. Ros. rub. ℥ ii. stent simul. per Hor. iii. & s. Col.

Apoz. de Pomis. ℥ Pom. redolent. (cum cor. & sem. contus.) Num. ii. Rad. Scorzon. ℥ i. Rad. Gram. Acetosæ, Aspar. Cichor. Fœnic. an. ℥ ꝑ. Fol. Fragar. cum toto, Lujulæ, Borrag. an. M. j. Raf. Ebor. C. C. an. ℥ iii. Tamar. ℥ vi. Uvar. Corinth. ℥ iii. coq. in Aqu. font. q. s. ad ℥ j. ꝑ. col. adde Syr. de 5. Bad. Aurant. an. ℥ ii. M.

Sitim sedat; Succos Atrabiliarios corrigit; Obstructiones referat; Urinam ciet. Febricitantibus, & Melancholicis subvenit. Dos. ℥ iv. ter in die.

Apoz. Splanchnicum. ℥ Rad. 5. Aper. an. ℥ j. ꝑ. Troch. de Cappar. de Rhab. an. ℥ vi. Fol. Chamædr. M. iv. Menth. M. j. ꝑ. Ling. Cerv. M. j. Sam. Cochlear. Nasturt. aq. an. ℥ j. Cort. Sassafr. ℥ ꝑ. Uvar. pass. ℥ x. Lumbric. præp. ℥ j. Coq. in Aq. Font. ℥ vi. & Vin. alb. ℥ ii. ad ℥ v. Col. infunde Fol. Cochl. mar. M. vi. col. adde Spir. Menth. comp. ℥ iii. M. Ad Viscerum Obstructiones, & Scorbutum.

Aqua Ferrata. ℥ Batituræ ferri (mundatæ ab omni forditie, & exsic.) ℥ viii. Aq. Lact. Comp. ℥ j. ꝑ. macerentur,

tur, obſignato vaſe, in B. M. per horas 48. ſ. Col. Doſ. Li-
quoris clari ꝯ ii. omni mane, per longum tempus.

Aq. Fragorum comp. ℥ Fruct. Fragor. matur. ꝯ iii. Al-
bum Ovor. (in aquam agit.) Num. 10. Fol. Cicor. Cau-
dæ equinæ, Plantag. Virgæ aur. Rôſ. rub. Fruct. Alkek.
an. M. ii. Jujub. Sebeſt. an. ꝯ vj. Glycyrrh. rec. rafæ, ꝯ
iv. Rad. Alth. Sem. Pepon. contuſ. an. ꝯ vj. Sem. Sydon.
Malvæ, Alth. an. ꝯ ß. Lact. ꝯ viii. macerentur per bi-
daum: & dein deſtil. in B. M. Calculoſis confert.

Aqua Glycyrrhitæ. ℥ Glycyrrh. Angl. rec. contuſ. ꝯ ß.
Lact. ebutyrati cong. j. m. Deſtil. Organis communibus,
Peſtoralis, & Antinephritica audit.

Aqua Menthæ comp. ℥ Fol. Menthæ pulv. Sem. Viticis
an. ꝯ ii. Sem. Plantag. ꝯ j. Terebint. Ven. ꝯ vj. Decocti
fortis Plantag. ꝯ xii. Succu Limon. ꝯ vj. Deſtil. ad lenem
cinerum calorem.

Aqua Phthiſica. ℥ Sem. Pepon. Melon. an. ꝯ iv. Por-
tul. ꝯ vj. Fol. Piſoſel. Plantag. an. M. viii. Conſolidæ
maj. Germin. querc. an. M. vj. Seri Lact. cong. iv. Deſt.
ſ. a. Bibat Patiens ꝯ j. cum Lact. recent. ꝯ j. & Sacch.
candi. ꝯ j. bis in die, per totum Menſem Aprilem, vel
Majum.

Aq. Plantaginis comp. ℥ Fol. Plantag. Centinod. Por-
tul. an. M. vj. Piſoſel. M. viii. Veronicæ mar. Equiſeti
an. M. iv. Rad. Sigil. Salom. ꝯ vj. Rad. Bugloſſi ꝯ iv. Se-
ri Lact. ꝯ xii. Deſtil. Hæmoptoicis, & Phthiſicis convenit.

Aq. Pomorum comp. ℥ Pomor. redolent. (cum cort. &
ſem. contuſ.) ꝯ xii. Fol. Meliſſ. Scord. an. M. x. pul. Rad.
Torment. & Zedoar. an. ꝯ ß Mac. Nuc. Moſ. an. ꝯ ii.
Lact. recent. ꝯ x. Deſt. ſ. a. In Febre, & Affectu Hypo-
chondriaco confert.

Aq. Sanguinis. ℥ Sang. Vitul. rec. maſtati ꝯ iv. Lact.
Vaccini ꝯ vj. Summit. Rubi Idæi M. vj. Rad. Tuſſilag. ꝯ
iv. Glycyrrh. rec. ꝯ ß Paſſul. ſol. ꝯ x m. Deſtil. Alembi-
co Roſaceo, cavendo Empyreuma.

℥ Hujus Aquæ ꝯ xii. Tabul. Diatrag. frig. ꝯ j. ß. m. ſu-
mat æger ꝯ iv. omni mane, cum dupla quantitate Lactis
Aſinini, ad Tabem.

Aq. Saponariæ com. ℥ Fol. Saponar. rec. M. xx. Fumar.
Scabioſæ an. M. vj. Lign. Guajaci pul. ꝯ j. Rad. Sarsaf.
crasſe contuſ. ꝯ j. ß. Aq. Saponar. ſimpl. Cong. iv. Deſtil.
communibus Organis.

Ad Sanguinem depurandum, & Affectus Cutaneos. ℥ Hujus Aquæ ℥ ii. Sacch. albi ℥ ii. m. Propin. ℥ β. pro vice, ter in die.

Aqu. Scorbutica. ℥ Fol. Agrimon. Cichor. Phyllit. Hepat. nobil. an. M. viii. Absinthii utriusque, Cochlear. utriusque, Nasturt. aqu. Beccab. an. M. vj. Menth. aqu. M. v. Scabiosæ, Prasii, an. M. iv. Rad. Ari crasse contuf. ℥ iv. Lign. Sanct. albi pul. ℥ β. aq. still. Lumbric. simpl. ℥ ii. aqu. Antiscorb. nost. ℥ vj. Vin. alb. ℥ iv. præp. Destill.

Balneum Psoricum. ℥ Rad. Ireos nost. Bryon. albæ, Farinæ Lupin. & Faber. an. ℥ j. β. Fol. Borrage. Genistæ incif. an. M. xx. m. pro Decocto,

Vel,

℥ Rad. Bryon. alb. ℥ j. β. Fol. Borrage. Sambuci, an. M. xviii. Tart. albi ℥ j. m. pro Decocto.

Balneum Venustatis. ℥ Hord. mund. ℥ ii. Orizæ ℥ j. Lupin. crasse pul. ℥ iii. Furfuris macri ℥ viii. Fol. Viol. Borrage. an. M. x. coq. in aq. font. q. f.

Ad Cutim detergendam, poliendam, & emolliendam.

Bochetum. ℥ Rad. Sarsapar. ℥ viii. Lign. Guajaci ℥ ii. infunde hor. xii. in aq. font. (vel aqu. Hord. ℥. xii. adde Uvar. pass. enucl. ℥ β. Coq. ad consump. dimidii, addendo sub finem Glycyrrh. recent. ℥ j. f. Col. pro potu ordinario.

Bolus Hemorrhoidalis. ℥ Pulp. Cassiæ rec. extr. ℥ iii. Fl. Sulp. ℥ j. Pul. Glyc. ℥ β. f. bol. Sumatur mane, & superbibatur haustus seq. ℥ Decoct. Pect. (cum Rad. Alth. incoct.) ℥ iii. Mannæ ℥ j. Syr. Viol. Oxym. scil. an. ℥ β. Valet etiam ad Asthma, & affectus Thoracicos.

Bolus Nephriticus. ℥ Terebint. Ven. coct. & pulv. ℥ j. Oc. Cancr. ℥ j. Tartari Vitriolati ℥ β. Sal. Succini gr. iv. Syr. Alth. q. f. bol. Sumatur mane, superbib. Serum Nephriticum.

Bolus e Terebinthina. ℥ Cassiæ rec. extract. ℥ iii. Terebinth. Venet. ℥ j. pul. Rhab. ℥ β. f. bo. Sumatur hora somni; mane sequenti bibantur Infus. Bened. ℥ vj. In affectibus Venereis, &c.

Cataplasma Anginosum. ℥ Mel. Ros. ℥ iv. Sterc. Canis pul. ℥ iii. Pulp. Cassiæ ℥ j. m.

℥ Mel. Ros. Sterc. Canis an. ℥ j. β. Croci ℥ j. β. Farinæ

Farinæ Triticæ ꝑ iii. Aceti q. s. m. f. Catap. tepide sub mento applicandum.

Catapl. Arthriticum. ℥ Mucilag. sem. Cydon. (Aqu. Lact. extract.) ꝑ viii. Uv. Malaccens. (exacinat. & in pulpam contul. ꝑ j. m. agitando super prunas, f. pultricula, adhibenda locis affectis, & renovanda sexta quaque hora.

Catapl. Cardiacum. ℥ Cort. Citri cond. ꝑ β. Alkerm. ꝑ iii. Conf. Flor. Borræg. ꝑ ii. contunde optime cum Mellis Anthos. ꝑ β. Spec. Diamosch. dulc. ꝑ ii. Croci ꝑ j. m. & adhibe Cordis regioni; ad Syncopen, Tremores, & Palpitationem.

Catapl. Cynodiatum. ℥ Cydon. cond. (in pulp. contul.) ꝑ iii. Diac. Mel. Ros. an ꝑ ii. Pulp. Ter. sigil. ꝑ iii. Bol. Armen. ꝑ ii. f. pultricula, adhibenda Ventriculo, vel Umbilico; & renovanda duodecima quaque hora.

Ad Vomitum, Diarrhœamve sistend. & Abortum prohibendum.

Catapl. Discussiens. ℥ Rad. Enulæ rec. Ireos nost. an. ꝑ iv. Alth. ꝑ viii. Fol. Scord. Nastur. aqu. an. M. vi. Ebuli; Absint. Cicutæ. Malvæ an. M. iv. Flor. Samb. p. xx. Fl. Genistæ p. xxvj. coq. in aquæ q. s. ad mollitiem; contul. in pulpam: admisce Gum. Ammon. (in Aceto soluti) ꝑ iv. Farinæ Fabar. & Lini, an. ꝑ vj. Ol. Irini ꝑ iv. Ol. Genistæ ꝑ iii. m. f. Catapl. pro Splene.

Catapl. Diureticum. ℥ Fol. Parietar. M. iii. Coq. in lact. q. s. ad contubescenciam; dein contunde cum Cepis (sub cineribus prius coctis) Num. iii. Rad. Raph. sylv. ꝑ iii. Vitel. Ovor. Num. ii. Ol. Scorpion. ꝑ j. Unguent. Dialth. ꝑ ii. f. Catapl. vel Perinæo, vel locis dolentibus applicandum, in Paroxysmo Calculoso.

Catapl. Emolliens. ℥ Rad. Alth. rec. ꝑ β. Rad. Lil. alb. ꝑ iv. Fol. Malv. Alth. Sambuci, Absint. Melill. Flor. Samb. an. M. ii. coq. in Aqua ad mollitiem; adde Farinæ Sem. Lini ꝑ β. Fabar. ꝑ ii. Sevi, Vervec. ꝑ β. Ol. Lumbric. ꝑ iii. m. f. Catapl. & Liquor colatus fervetur pro Fotu.

Catapl. Febrifugum. ℥ Rad. Bryon. albæ recent. ꝑ iv. Fol. Rutæ M. iii. Sem. Sinap. ꝑ ii. Sem. Coriand. ꝑ iii. Spir. Sulph. ꝑ j. Aceti scil. ꝑ ii. m. f. Catapl.

Vel,

℥ Rad. Bryon. recent. ꝑ ii. Fol. Sabinæ, Rutæ, Erige-

ri, an. M. ii. Sapon. nig. ℥ ii. Mustardæ, Salis nig. an. ℥ j. m. f. Catap. pro Carpis, & Plantis pedum.

Catap. Hæmorrhoidale. ℥ Rad. Alth. Cynogl. (ad purtilaginem in Aq. coct.) an. ℥ ii. Muccilag. sem. Cydon. Unguent. Hæmorrhoid. an. ℥ j. Vitel. Ov. Num. j. Plumbi usti pulver. ℥ vj. M. f. Catap. applicandum post Fotum.

Catap. Spleneticum. ℥ Fol. Nicot. sic. M. iii. irig. cum Aceti Ros. ℥ iii. adde Fol. Cicutæ rec. M. iv. Malvæ, Viol. an. M. j. β. contunde, & coque in Aquæ q. f. cum Farinæ Sem. Lini ℥ iii. adde Ol. Ros. ℥ iii. Croci ℥ j. f. Catap.

Catap. ad Tonsillas. ℥ Pul. Sterc. Can. ℥ j. Croci ℥ β. Sang. Drac. ℥ j. v. Mel. Ros. ℥ ii. m. f. Catap.

Candela Analeptica. ℥ Alæ mediocr. ℥ j. Dactyl. incis. Num. vj. Rad. Eryng. candefact. quant. 4. digitorum, Flor. Hormini, Lamii, an. M. j. Aven. decortic. pul. cochl. j. Coq. & expressioni adde Sacch. alb. q. f. ut f. Candela.

Cerevisia Cephalica. ℥ Rad. Peon. mar. ℥ ii. β Valerianæ ℥ iii. Ireos Florent. Calami arom. an. ℥ β Enulæ ℥ iii. Fol. Beton. M. iii. Capil. Ven. Tuttilag. an. M. ii. Rorismar. M. j. flor. Paralyf. sic. M. iv. Flor. Salv. p. vj. Sem. Carui ℥ j. Uvar. pass. enucl. ℥ j. f. Saccul. suspend. in cong. v. Cerev. pro potu communi.

Vel,

℥ Rad. Peon. mar. ℥ i. Enulæ ℥ iii. Sterc. Pavon. sic. & crasse pulv. ℥ xii. Uvar. pass. ℥ xii. f. Saccul. pro cong. ii. Cerev. Ad Vertiginem, & Epilepsiam.

Cerev. Corroborans. ℥ Raf. dent. Hippopotami ℥ iv. Virg. Hippopot. & Eboris an. ℥. iii. Rad. Consolidæ maj. Sigil. Salom. an. ℥ vj. Fol. Equiseti, Pilosel. Plantag. Alchymil. an. M. iii. Uvar. pass. enucl. ℥ j. β. m. f. Saccul.

Cerev. Diuretica. ℥ Bacc. Junip. contuf. ℥ iv. Fruct. Cynorrhod. (sic. & crasse pulv.) ℥ β. Fol. Alt. Parietar. Aparines an. M. iv. Absinth. M. ii. Uvar. pass. enucl. ℥ j. β. f. Saccul. pro cong. vi. ad potum communem.

Cerev. Scorbutica. ℥ Fol. Ling. Cerv. Cochlear. utriusque, Beccab. an. M. vii. incisa minutissime, & pasta obvoluta, coq. in furno; adde postmodum Raf. Ebor. Sem. cōriand.

coriand. an \mathfrak{z} iv. Uv. pass. \mathfrak{b} j. β . f. Saccul. pro cong. vij. cerevis.

Vel,

\mathcal{L} Fol. Coch. utriusque Cardamines, Beccab. an. M. vj. Hepaticæ, Agrimon. Ling. Cerv. an. M. ii. Absinth. Rom. M. j. Rad. Raph. rust. \mathfrak{z} iii. Rad. \mathfrak{z} . Aper. Cichor. an. \mathfrak{z} ij. Sem. carui \mathfrak{z} j. β . Cort. extern. Limon. Num. vj. Uvar. pass. exacin. \mathfrak{b} ii.

Saccul. pro cong. vj.

Cerev. cum Succis. \mathcal{L} Succh. Coch. \mathfrak{b} iv. fuc. Beccab. \mathfrak{b} ii. cerevis. Lupulatæ, & non Lupul. an. cong. ii. β . adde in Sacculo Fol. Coch. M. vj. Salv. M. ii. Passul. \mathfrak{b} ii. Mal. Aurant. incif. Num. iv. pro potu ordinario.

Cerev. Traumatica. \mathcal{L} Fol. Pilosel. Equiseti an. M. viii. Veron. mar. Millefol. Alchmil. an. M. vj. Uvar. pass. \mathfrak{b} j. β . Coq. in Aq. Hord. cong. iii. ad cong. ii. col. adde Alæ cong. iv. suspens. in Vase Uvar. pass. enucl. \mathfrak{b} j. pro potu comm.

Collyrium Metallicum. \mathcal{L} Croci Metall. subtil. pulv. \mathfrak{z} j. Vitrioli albi \mathfrak{z} β . Aquæ Ros. rub. \mathfrak{z} β . Aquæ Flor. Cichor. sylv. per deliq. \mathfrak{z} ii. β . macera tepide Hor. vj. f. Filtratio.

Instilletur gut. j. tepide in oculum; ter in die, ad maculas, & nebulas detergendas.

Decoctum Bechicum. \mathcal{L} Rad. Helenii \mathfrak{z} j. Glycyrrh. \mathfrak{z} ii. Fol. Tussilag. Scabiosæ an. M. ii. Sem. Anisi (sub finem add.) \mathfrak{z} β . coq. in Aquæ Hord. q. f. ad \mathfrak{b} j β . col. adde Syr. Viol. \mathfrak{z} ii. de Hysopo, Jujub. an. \mathfrak{z} j. Croci (nodulo inclusi) \mathfrak{z} β . M. Dos. \mathfrak{z} iv. ter in die, ad Tussim, & Catarrhum.

Dec. Chinæ comp. \mathcal{L} Rad. Chinæ incif. \mathfrak{z} j. infunde in Aqu. Hord. \mathfrak{b} vi. adjectis Fol. Hed. terr. M. iv. Tussilag. Capil. Ven. an. M. ii. Uvar. pass. Dactyl. an. \mathfrak{z} iii. coq. ad consumpt. tertiæ partis; col. adde Sacch. candi. \mathfrak{z} ii. clarif. Sumatur Haustus tepide, ter in die: ad Tussim, & Dispositionem Phthisicam.

Dec. Cretaceum. \mathcal{L} Cretæ albæ pulv. \mathfrak{b} β . coq. in Aqu. font. \mathfrak{b} iii. ad \mathfrak{b} lii. post crassioris partis subsidentiam, tenuis Liqueor, instar lactis, effundatur, cui adde Sacch. perl. q. f. bibatur affatim.

Dec. Cretaceum comp. \mathcal{L} Cretæ pul. \mathfrak{z} iii. in coq. Aquæ Germin. querc. \mathfrak{b} ii. β . ad tertiæ partis consumpt. addendo panni

panni Anchusati quantum tingat; col. adde Conf. Ros. rub. \mathfrak{z} ii. infunde & f. expref. cui adde pul. Terræ. Lemn. \mathfrak{z} ii. (aliquando addit Author Syr. e Rubo Idæi \mathfrak{z} iii.) Ad Diarrhœam, & Hæmorrhagias internas.

Dec. Cydoniatum. \mathcal{L} Mal. Cydon. incif. Num. ii. Aqu. font. \mathfrak{H} iii. coqu. ad \mathfrak{H} ii. adde Cinnam. contuf. \mathfrak{z} ii. fient. fimul ad frigiditatem; col. adde Sacch. candi. albi \mathfrak{z} ii. bibantur \mathfrak{z} iii. tertia quaque hora, contra Vomitionem: & \mathfrak{z} iv. ter in die, contra Abortum.

Dec. Guajaci Purgans. \mathcal{L} Raf. Guajaci \mathfrak{z} iv. Sant. albi, Rad. Chinæ an. \mathfrak{z} j. Sarsapar. \mathfrak{z} ii. infunde f. a. in Aquæ font. \mathfrak{H} vj. per Hor. viii. adde Mechoac \mathfrak{z} j. β . Jalap. \mathfrak{z} β . Sem. Carth. Hermodact. Sennæ an. \mathfrak{z} ii. Flor. Rorifm. Stœchad. an. p. iii. Fol. Salv. Beton. an. M. j. Uv. pass. enucl. \mathfrak{z} vj. coq. ad confumpt. tertiæ partis, f. col. adde Syr. Ros. fol. \mathfrak{z} viii. clarif. cum Alb. Ov. Dof. \mathfrak{z} v.

Dec. Laxativum. \mathcal{L} Rad. \mathfrak{z} . Aper. an. \mathfrak{z} iii. Tamarid. \mathfrak{z} j. Sennæ \mathfrak{z} ii. Uv. Corinth. \mathfrak{z} iv. coq. in Aq. Font. \mathfrak{H} ii. β . ad confumpt. tertiæ partis, col. adde Syr. Ros. \mathfrak{z} ii. M. propin. \mathfrak{z} v. bis in die.

Dec. Passularum comp. \mathcal{L} Uv. pass. enucl. \mathfrak{z} iv. coq. in Aq. Hord. q. f. circa finem addendo Cort. Pomor. redolent. M. ii. remotis ab igne, adde Glycyrrh. raf. \mathfrak{z} vj. fient fimul, ad frigiditatem, f. col. ad \mathfrak{H} iii.

Dec. Pectorale incrassans. \mathcal{L} Rad. alth. \mathfrak{z} j. β . Rad. & Fol. Tuffilag. an. M. j. β . Sem. Malvæ \mathfrak{z} β . Jujub. Num. xx. Uvar. pass. \mathfrak{z} iv. Glycyrrh. \mathfrak{z} ii. coqu. in Aqu. font. q. f. ad \mathfrak{H} ii. col. adde Sacch. Candi rub. \mathfrak{z} j. β . clarif. fumantur cochl. vj. vel viii. sæpius in die.

Dec. Pleuriticum. \mathcal{L} Sulph. Animalis \mathfrak{z} iv. Fol. Scabiofæ M. ii. Sem. Card. Mariæ \mathfrak{z} β . Nuc. Mosch. \mathfrak{z} ii. Aqu. Ulmar. & Card. Mariæ an. \mathfrak{H} j. β . coque parum. f. Expref. adde Succ. Aurant. \mathfrak{z} iii. Syr. Papav. Rhœad. \mathfrak{z} iv. clarif. bibatur ad libitum, contra fitim.

Dec. Raparum comp. \mathcal{L} Rad. Rapar. incif. N. vj. Uvar. pass. enucl. \mathfrak{z} iv. Fol. Tuffilag. M. ii. Sem. 4. frig. maj. an. \mathfrak{z} β . Sem. Bombac. Coriand. an. \mathfrak{z} iii. coq. in Aquæ Font. q. f. ad \mathfrak{H} iii. col. adde Succ. Aurant. \mathfrak{z} ii. Sacch. candi albi \mathfrak{z} iii. M. Dof. \mathfrak{z} iv. tertia quoque hora.

Dec. Santalinum. \mathcal{L} Lign. Santali albi \mathfrak{z} ii. Rad. Sarsapar. \mathfrak{z} viij. Chinæ \mathfrak{z} j. Raf. Eboris \mathfrak{z} j. β . infunde in Aq.

Hord. ℥ xiv. adde Uv. pass. & Corinth. an. ℥ iii. coq. ad consump. tertiæ partis, f. col.

Dec. Sarsæ attemperans. ℥ Rad. Sarsæ ℥ vj. Chinæ ℥ j. infunde in Aqu. Font. ℥ viii. coq. cum Uv. Pass. enucl. ℥ viii. ad consumpt. tertiæ partis, infund. Fol. Coch. mar. M. iv. f. col.

Dec. Sarsæ Cephalicum. ℥ Rad. Sarsæ ℥ vj. Lign. Sassafr. ℥ j. infunde in Aqu. Font. ℥ ix. adde Rad. Pæon. mar. Valerianæ, an. ℥ β. Fol. Beron. M. iv. Anth. p. iii. Nuc. Mosch. Num. 4. Passul. enucl. ℥ ii. coq. ad consumpt. tertiæ partis, f. col. Dos. ℥ v. ter in die.

Dec. Sarsæ exsiccans. ℥ Rad. Sarsapar. opt. incis. ℥ viii. Raf. Guajaci ℥ ii. infunde per hor. 12. in Aq. font. ℥ xii. adde Uvar. Pass. enucl. ℥ β. coq. ad consumpt. dimidii, addendo sub finem Glycyrrh. recent. ℥ j. f. col. Dos. ℥ β. ter, vel quater in die.

Dec. Sarsæ Traumaticum. ℥ Rad. Sarsæ ℥ iij. Chinæ ℥ β. Fol. Bugulæ, Pifosel. Veronicæ, an. M. j. β. Alchimil. M. j. Uv. Pass. ℥ vi. infunde, & coq. in aqu. font. q. f. col. ℥ iv. adde Sacch. candi. albi ℥ iv. clarif. Dos. ℥ vi. ter in die.

Dec. Scorzonera. ℥ Rad. Scorzon. ℥ iii. Cort. Citri cond. ℥ ii. C. C. Pulv. ℥ i. Sem. Carui ℥ vi. coq. in aqu. font. ℥ iv. ad consump. tertiæ partis, f. col. clarif. adde Succ. Aurant. ℥ j. Sacch. opt. ℥ iii. m. Bibatur ad libitum, in Febribus.

Electuarium Æthiopicum. ℥ Æthiop. miner. ℥ j. Troch. de Viper. pul. ℥ vi. Gum. Guajaci ℥ β. Extract. Guajaci comp. ℥ j. β. Syr. Caryoph. q. f. f. Elect. cap. ℥ iii. bis in die, & superbibatur Haustus Decocti Santali. Ad affectus Cutaneos, & Luem Veneream.

Elect. de Albæa. ℥ Pulp. Rad. Alth. (in aqu. Hord. coct. contul. & per Setac. traject.) ℥ ii. Pulp. Jujub. & Sebest. an. ℥ j. Spec. Diatrag. frig. ℥ iii. Sacch. Penid. ℥ ii. Syr. de Nymph. q. f. f. Elect. cujus Dos. ℥ iii. bis in die, cum Lacte Asinino. Refrigerat; Incrassat; Catarrhos sistit; & Tabidis conducit.

Elect. Cardiacum temperatum. ℥ Pulp. Conservæ Lujulæ ℥ iv. Cort. Citri cond. ℥ j. β. Pul. e Chel. comp. ℥ ii. Syr. de Succo citri ℥ iii. m. sum. ℥ iii. ter in die, cum Julap. Card.

Elect. de Eryngio. ℥ Pulp. Rad. Eryngii cond. ℥ iv. Nuc. Mosch.

Mosc. cond. \mathfrak{z} ii. conf. flor. Hormini \mathfrak{z} j. Lamii \mathfrak{z} ii. Pulv. Priapi Hippopot. \mathfrak{z} vj. Syr. de cond. Rad. Eryngii \mathfrak{z} iv. m. Insigniter corroborat, & instaurat. Detur qu. Castaneæ, horis Somni, & mane; superbibaturque Haustus Candelæ Analepticæ.

Elect. de Guajaco. \mathcal{L} Rad. Eryng. candefact. \mathfrak{z} iii. Scorz. candefac. \mathfrak{z} j. β . contunde, irrigando cum Spir. Hormini comp. \mathfrak{z} ii. exprime per Setaceum; adde Extract. Guajaci \mathfrak{z} j. Cerussæ Antimonii \mathfrak{z} vj. f. Elect. Sanguinem depurat, & Spiritus reficit.

Elect. Incrassans. \mathcal{L} Pulp. Rad. Consolidæ maj. \mathfrak{z} iii. Rad. Alth. Conf. Flor. Nymph. an. \mathfrak{z} ii. Spec. Diatrag. frig. \mathfrak{z} β . Sacch. opt. \mathfrak{z} v. Syr. de Mucilag \mathfrak{z} ii. m. f. Elect. cujus Dos. \mathfrak{z} iii. ter in die.

Elect. Lætificans. \mathcal{L} Cort. Citri cond. \mathfrak{z} i. β . Conf. Flor. Caryoph. Calendulæ an. \mathfrak{z} j. Spec. Lætif. Galeni \mathfrak{z} ii. Pul. Off. de Corde Cervi \mathfrak{z} β . Aquæ Melissæ comp. \mathfrak{z} ii. β . Syr. Caryoph. \mathfrak{z} j. m. f. Elect. Cardiacum est; & ad Cordis palpitationem specificè inservit. Dos. \mathfrak{z} iii. ter in die, cum Julapio cardiaco.

Elect. Laxativum. \mathcal{L} Pul. Cassiæ rec. extrac. \mathfrak{z} iii. Pulv. Rad. Jalap. & Sem. Carui an. \mathfrak{z} iii. Syr. de Pomis Regis Saporis \mathfrak{z} iii. m. sumantur \mathfrak{z} iii. quoties opus fuerit ad Alvum laxandam, hora ante prandium, sine custodia.

Elect. Nenupharinum. \mathcal{L} Conser. fl. Nenuphar. \mathfrak{z} iii. Consolidæ maj. Rad. Consolidæ cond. an. \mathfrak{z} j. contunde pulsam cum Sem. Lactuæ \mathfrak{z} j. β . irrigando cum Syr. de Nymph. \mathfrak{z} iv. f. expres per Setaceum; adde Rad. Nymph. pul. \mathfrak{z} ii. Spec. Diatrag. frig. \mathfrak{z} j. β . m. f. Elect.

Refrigerat; Incrassat; Instaurat; Urinæ ardorem extinguit. Dentur \mathfrak{z} iii. ter in die, cum Haustu Jusculi de China.

Elect. Paralyticum. \mathcal{L} Conf. Fl. Salviæ \mathfrak{z} iii. Anthos \mathfrak{z} j. Cochl. marinæ \mathfrak{z} vj. Pul. Sem. Cochl. \mathfrak{z} j. β . Spec. Dianth. & Arom. Ros. an. \mathfrak{z} iv. Syr. d. Stœch. \mathfrak{z} iii. Ol. Succini rectific. \mathfrak{z} j. m. f. Elect. cujus Dos. \mathfrak{z} iii. ter in die.

Elect. Pectorale Incrassans. \mathcal{L} Pulp. Ficaum (Aq. Hord. extract.) \mathfrak{z} j. Conf. Ros. rub. \mathfrak{z} ii. Lohoch. Sani, Syr. Capil Ven. an. \mathfrak{z} iii. in f. Elect.

Elect. Purgans. \mathcal{L} Pulv. Sancti \mathfrak{z} iii. Jalap. \mathfrak{z} iv. Sem. Carui \mathfrak{z} ii. Elect. Lenitivi \mathfrak{z} iv. Syr. Ros. cum Agar. \mathfrak{z} j. β . m. f. Elect. Dos. \mathfrak{z} vi. mane.

Elect. de Satyrio. \mathcal{L} Rad. Satyrii cond. & per Setaceum

scum traject. $\frac{3}{4}$ iv. Rad. Consolidæ cond. & similiter præp. $\frac{3}{4}$ j. Pulv. Priapi Taur. $\frac{3}{4}$ j. Priapi Hippopot. $\frac{3}{4}$ j. β . Dent. Hippopot. & Eboris, an. $\frac{3}{4}$ vj. Gum. Anime $\frac{3}{4}$ ii. Mastiches $\frac{3}{4}$ ii. Nuc Mosc. $\frac{3}{4}$ β . Syr. de Symp. $\frac{3}{4}$ viii. m. f. Elect. Analepticum, & Aphrodisiacum.

Sumat Patiens $\frac{3}{4}$ β . bis in die, superbibendo mane Lactis Caprini $\frac{3}{4}$ j. cum Sacch. Ros. edulcorat. Vel Haustum Decocti Fol. Consol. maj. cum Flor. Hyperici Et hora somni superbibendo Aq. Hormini comp. $\frac{3}{4}$ j.

Elect. de Symphyto. $\frac{3}{4}$ Pulp. Rad. Consol. maj. Sacch. opt. an. $\frac{3}{4}$ iii. coq. in Electuarii consist. adde Virgæ Hippopot. pul. $\frac{3}{4}$ β . Syr. de Nuc. Mosch. $\frac{3}{4}$ j. m. Sumatur $\frac{3}{4}$ β . hor. Somni, & hora j. ante prandium; superbibendo largum Haustum Decocti Fol. Consol. maj. in Loq. Possit. cum Dactylis præp. Ad Dorsi imbecillitatem; Gonorrhæam; Fluorem album; &c.

Elect. de Terebinthina. $\frac{3}{4}$ Pulp. Cassiæ $\frac{3}{4}$ iii. Tereb. Ven. coct. & Cypr. coct. & pulv. an. $\frac{3}{4}$ iii. Rhab $\frac{3}{4}$ j. Gum. Arab. Spec. Diatrag. frig. an. $\frac{3}{4}$ iv. Syr. de Alth. q. f. m. Dol. $\frac{3}{4}$ iii. omni mane, superbib. Bmulsionis haustum. Ad ardorem Urinæ, Affectus Nephriticos, & Venereos.

Elect. Tolutanum. $\frac{3}{4}$ Balsam. de Tolu. pulv. $\frac{3}{4}$ β . Conf. Ros. rub. $\frac{3}{4}$ j. β . Liquam. Sacch. Candi. q. f. m. Ad Phthisin.

Elect. Traumaticum. $\frac{3}{4}$ Conf. Flor. Papav. Rhœad. & Ros. rub. an. $\frac{3}{4}$ j. β . Pul. Lap. Hibern. $\frac{3}{4}$ vj. Syr. de Symp. q. f. m. Dol. $\frac{3}{4}$ iii. ter in die.

Emplastrum contra Abortum, $\frac{3}{4}$ Pulv. Rad. Bistortæ, Sem. Coriand. an. $\frac{3}{4}$ ii. Nuc. Cupres. Lign. Sant. rub. Hypocist. an. $\frac{3}{4}$ j. Coral. rub. Saccini, an. $\frac{3}{4}$ iv. Ladani, Mastich. an. $\frac{3}{4}$ β . Thuris, Bdellii, an. $\frac{3}{4}$ ii. Ol. Mastich. $\frac{3}{4}$ j. Ceræ citr. $\frac{3}{4}$ ii. β . Terebinth. Cypr. opt. $\frac{3}{4}$ ii. m. f. Empl. f. a. Vel,

$\frac{3}{4}$ Empl. Diapalm. (Aceto Ros. lot.) $\frac{3}{4}$ vj. Bals. de Tolu, Terebinth. Ven. Ceræ citr. an. $\frac{3}{4}$ β . Sant. rub. Boli, Coral. rub. an. $\frac{3}{4}$ j. Terræ sigill. $\frac{3}{4}$ iv. f. Empl. exterius unguendum Spir. Ros. gr. ii. pro Dorsi regione, Syndone rubra tegendum.

Empl. Album. Ung. Albi, Ceræ albæ an. $\frac{3}{4}$ vi. f. Empl. ad Inflammationes, & Erosiones, etiam ad Hæmorrhoides internas.

Empl. de Balaustiis. $\frac{3}{4}$ Pulv. Balauft. Ros. rub. Cinnam. Ma-

Maffich. an. Bals. Tolut. ℥ ii. Therebint. Ven. (in Vinò rubro austero coctæ) Ceræ citr. an. ℥ iii. m. f. Empl. pro Dorso, ad Imbecillitatem, & Dolores.

Empl. Cypreum. ℥ Terebinth. Cyp. ℥ iii. Bals. Tolut. ℥ j. ꝑ. Diapalm. (Aceto Ros. loti) ℥ vi. f. Empl. Ad Lumbaginem, &c.

Empl. Spleneticum. ℥ Empl. e Bacc. Lauri ℥ vj. Tacamach. ℥ ꝑ. Bals. Peruv. ℥ j. Ceræ ℥ ii. m. f. Empl. f. a: Syndone contegendum.

Empl. Tolutanum. ℥ Bals. Tolutani ℥ vi. Balsam. Peruv. q. f. f. Empl. pro egione Ventriculi.

Emulsio Analeptica. ℥ Aq. Hord. ℥ iv. Poma iv. curtipendula. Fol. Tussilag. M. iv. Jujub. ℥ iv. coq. ad ℥ ii. ℥ Col. ℥ j. ꝑ. Amygd. dulc. excortic. N. iii. Sem. Pepon. Pistach. an. ℥ j. Rad. Eryng. candefact. ℥ j. ꝑ. Sem. Bombacis ℥ iii. f. Emuls. f. a. cui adde Aq. Ros. rub. ℥ j. ꝑ. Dos. ℥ iii. tepide, tertia quaque hora.

Emuls. Hamoptoica. ℥ Fol. Tussilag. M. ii. Dactyl. Jujub. an. ℥ ii. Hord. ℥ j. Glycyrrh. ℥ j. ℥ ii. coq. in Aq. font. q. f. Col. ℥ iii. adde Cretæ subtil. pulv. ℥ j. Sem. 4. frig. maj. an. ℥ iii. Portul. Papav. albi an. ℥ ꝑ. f. Emuls. cui adde Syr. Myrt. de Portul. an. ℥ ii. m. Bib. ℥ iv. ter in die.

Emuls. Iberica. ℥ Sem. Aquileg. ℥ vi. contus. affunde Aq. Chelidon. ℥ vj. f. Emuls. cui adde Sacch. pers. ℥ ꝑ. fumatur pars dimidia, pro vice, bis in die.

Vel,

℥ Rad. Cichor. ℥ j. ꝑ. Fol. cum Rad. Fragar. & Pentaphyl. an. M. j. Jujub. ℥ ii. Uvar. Corinth. ℥ iii. coq. in Aq. font. q. f. ad ℥ ii. f. col. & cum Sem. Aquileg. ℥ j. Amygd. dulc. decort. Num. iv. f. Emuls. cui adde Syr. de ꝑ. Rad. ℥ ii. m. Dos. Haustus plenus, bis in die.

Emul. Nenupharina. ℥ Rad. Nenuphar. ℥ iv. infunde, & coq. in Aqu. font. Chalybeatæ ℥ vj. ad consumpt. tertix partis, adjectis Dactyl. Num. vj. Rad. Sigil. Salom. ℥ ii. Fol. Consolidæ utriusque, Flor. Lamii, an. M. ii. f. col. ℥ Hujus decoct. ℥ ii. Dactyl. superscript. Num. iii. Amygd. dulc. decort. Num. xii. f. Emuls.

Ad Urinæ ardorem; Fluorem album; Gonorrhœam; &c.

Emuls. Phtisica. ℥ Aq. Hord. ℥ iv. Jujub. ℥ iv. Fol. Capil. Ven. Tussilag. an. M. j. ꝑ. Sem. Viol. Bombac. Portul.

an. \mathfrak{z} ii. Anisi \mathfrak{z} j. β . coq. ad consumpt. tertiæ partis; s. co-
lar, cui clarificatæ, adde Sem. Melon. Cucumer. an. \mathfrak{z} j.
Amygd. dulc. decort. N. vi. Nuc. Pinear \mathfrak{z} β . f. Emuls. l. a.
adde Aq. Ros. rub. \mathfrak{z} iv. Sacch. candi. albi \mathfrak{z} j. m. Propin. \mathfrak{z} iv.
tepede, quarta quaque hora.

Emuls. de Sarsa. \mathcal{L} Rad. Sarsæ incif. \mathfrak{z} iii. Rad. Nymph.
 \mathfrak{z} j. β . Raf. Ebor. \mathfrak{z} iii. infunde in Aquæ font. \mathfrak{z} iii. per ho-
ras viii. adde Uvar. pass. enuel. \mathfrak{z} iv. coq. ad \mathfrak{z} ii. cum
col. & Sem. Pepon. \mathfrak{z} j. Lactucæ, Can. alb. an. \mathfrak{z} vj. Amyg-
gd. dulc. decort. N. viii. Album. Ov. (prius in Aquam
agitat. cum an. Aq. Ros.) N. ii. Sacch. candi. \mathfrak{z} ii. f. E-
muls. Dos. \mathfrak{z} β . mane, & hora Somni. Refrigerat; in-
crassat; edulcorat.

Emuls. de Scorzonera. \mathcal{L} Rad. Scorzon recent. \mathfrak{z} ii. coq.
cum Hord. perl. cochl. iv. in Aq. Font. \mathfrak{z} iii. ad \mathfrak{z} ii. f. col.
Contunde Rad. Scorzon. cum Sem. Pepon. & Melon. an. \mathfrak{z}
j. Amygd. d. decort. Num. iiii & cum Aq. Hord. præscriptæ
claræ \mathfrak{z} j. f. Emuls. cui adde Sacch. candi. albi \mathfrak{z} j. Aq. Men-
comp. gr. iv. Bibatur dimidium, hora somni; alteraque
pars, media nocte. In Febribus.

Emuls. Somnifica. \mathcal{L} Sem. Papav. albi contus. \mathfrak{z} vj. Amyd.
dulc. decort. N. ii. Aq. Citri, Papav. Rhæad. an. \mathfrak{z} ii. f.
Emuls. adde Aq. Mariæ \mathfrak{z} j. Manus Christi perl. \mathfrak{z} β . m.
sumatur hora somni.

Enema Consolidans. \mathcal{L} Lact. (cum Fol. Consol. maj.
& Flor. Ros. rub. an. M. ii. coct.) \mathfrak{z} ii. Album. Ov. con-
quass N. ii. Sacch. cand. albi \mathfrak{z} iii. m. pro ii. Enemat. ad
intestinarum erosionem, Diarrhæam, & Disenteriam.

Vel,

\mathcal{L} Fol. Consol. utriusque, Plantag. an. M. vj. Sem. Cydon.
 \mathfrak{z} ii. Sem. Coriand. \mathfrak{z} iv. coq. in aquæ & Lact. an. q. s. ad \mathfrak{z} iii.
col. adde Sacch. Ros. \mathfrak{z} vi. misce cum Ovo toto (excepto cor-
tice) optime conquassato, pro iv. Enemat.

Enem. Hemorrhoidale. \mathcal{L} Fol. Chelid. min. Sambuci,
Linariæ, Verbasci, Viol. an. M. ii. Cicutæ, Hyosc. an.
M. j. Sem. Lini \mathfrak{z} j. β . coq. in Aq. Font. q. s. \mathcal{L} Col. \mathfrak{z} j.
 β . Vitel. Ov. N. j. f. Injectio, sæpe per Syringam immit-
tenda in Anum.

Enema Sanativum. \mathcal{L} Ped. Ovil. Num. xii. Lumbric.
præp. \mathfrak{z} ii. Fol. Hyper. cum floribus M. iv. Alth. Conso-
lid. maj. an. M. iij. Rad. Torment. \mathfrak{z} iv. Aq. Font. q. s.
f. Decoct. pro Clysteribus, ad Dysenteriam.

Epicarpia. ℥ Cretæ (in cubiculo ignitæ, & in Aceto Samb. extinctæ) ℥ i. Sapon. nig. ℥ ii. m. f. Ung. pro carpis, contra Febrem Intermittentem.

Epithema contra Abortum. ℥ Succî Cydon. ℥ j. Vinî rub. austeri ℥ iv. m. haic immergatur panis tostus, inspergendus postea pulv. sequenti: & inter duo linteola adhibeatur Umbilici regioni: renovando ter in die, & nocte.

Pulv. dict. ℥ Nuc. Mosch. ℥ j. Cinnam. ℥ ii. Mac. ℥ j. f. Pulv.

Conducit etiam ad Vomitum, Diarrhœam, & Hypercatharsin sedandam.

Epithema Stomachicum. ℥ Fol. Absint. Menth. an. M. ii. Mac. ℥ iii. contunde, & f. Sacculus, immergendus Aceto Rosaceo; expressus, admoveatur calide Ventrî, renovando quaque quarta hora, ad eisdem usus cum priori.

Expressio Citrea. ℥ Cort. citri cond. ℥ iii. Conf. Caryoph. ℥ j. ℞. Sem. Fœnic. dulc. ℥ iii. Anisi ℥ ii. Carui ℥ ℞. Spec. Aromat. Ros. ℥ j. Aqu. Lumbic. Magist. ℥ ℞. Aquæ Melissæ ℥ j. ℞. macera tepide, per horas v. col. adde Syr. Caryoph. ℥ iii. m. Spiritus reficit; & Flatus discutit.

Expres. Hemoptoica. ℥ Sem. Papav. albi ℥ j. Hyoscy. albi ℥ ℞. Conf. Ros. rub. ℥ j. ℞. contunde optime, sæpe irrigando Aquæ Portulac. ℥ viii. f. Expres. adde Syr. e Ros. sic. ℥ j. sumantur cochl. iv. sæpe, urgente Sanguinis spuito; scil. horæ quoquo dimidio.

Expres. Scorbutica. ℥ Fol. Nasturt. Aq. Beccab. an. M. ix. Pini M. vj. Rad. & fol. Tarax. Ling. Cerv. an. M. iv. contus. affunde Aq. Antiscorb. nost. ℥ ii. f. Expres. adde Sacch. candi. ℥ vi. trajice sæpe per Manicam Hippoc. supra Cortic. Sassafr. contus. ℥ ℞. Dos. ℥ iv. bis in die.

Fotus ad Calculum. ℥ Fol. Alfinæ M. iv. Alth. Viol. Malvæ, Parietar. an. M. iii. Chærofol. Flor. Chamæ m. Sambuci, an. M. ii. Sem. Lini ℥ iv. Anethi ℥ iii. coq. in Aq. Font. q. s. f. col.

Fot. ad Cancrum. ℥ Rad. Tormentil. ℥ ii. Herb. Elatines M. iii. Verbasci, Plantag. Agrimon. an. M. ii. Caprifol. Scabiosæ, Summit. Rubi, Equiseti, Flor. Ros. rub. an. M. j. Balauft. M. ℞. Alum. rupei j. coq. in Aqu. Fæbror. q. s. ad ℥ v. col. ℥ adde Vinî rub. auster. ℥ iv. Succî Solani, & Sempervivi, an. ℥ iii. m.

Fot. Cephalicus. ℥ Fol. Salv. Primulæ veris, Flor. Cha-

Chamæm. an. M. iv. Rad. Pœon. ʒ vj. coq. in Aq. font. q. s. ad ʒ iv. f. col. qua foveatur Caput quotidie mane, horæ spatio.

Fot. Crinifcus. \mathcal{L} Fol. Abrotani M. iii. Gum. Labd. ʒ j. Adip. Ursini ʒ iii. Mellis ʒ iv. coq. in Vini Hisp. ʒ iv. ad tertiæ partis consumpt. addendo sub finem Nuc. Mosch. ʒ j. Mac. ʒ iii. Caryoph. ʒ j. f. col. qua foveatur pars affecta, bis in die, per horæ spatium, pro vice: inung. postea Unguento Crinifico.

Fot. Emmenagogus. \mathcal{L} Fol. Artemis. Matricar. an. M. ii. Puleg. M. iii. Calamint. Flor. Chamæm. an. M. j. m. Rad. Cyclam. ʒ ii. Ireos ʒ iv. Lil. alb. ʒ m. Bacc. Junip. Sem. Anethi an. ʒ iii. coq. in aqu. q. s. col. Convenit etiam ad dolores Colicos.

Fot. Hemorrhoidalis. \mathcal{L} Rad. cum Fol. Scrophular. utriusque an. M. ii. Fol. Linar. Sambuci, Millefol. Verbasci an. M. iii. Malvæ, viol. an. M. j. β . Sem. Lini ʒ iv. coq. in aq. q. s. ad mollitiem, f. col.

Fot. Splenicus. \mathcal{L} Rad. Bryon. albæ, Alth. Petrosel. an. ʒ j. β . Fol. Melil. Tamarisci, Chamæm. Malvæ, Agnimon. an. M. j. Sem. Lini ʒ iv. Sem. Cymini ʒ ii. Flor. Lil. alb. Malvæ, Chamæm. Anethi, an. p. ii. coq. in Aq. fontis q. s. ad ʒ iij. addendo in fine Vini albi, & Aceti, an. ʒ iii. f. col.

Gargarisma de Acacia. \mathcal{L} Vini rub. austeri ʒ ii. Acaciæ ʒ j. Syr. de Ros. sic. ʒ iv. m. potenter Astringit; Detergit; & Ulcera sanat.

Gargar. Anginosum. \mathcal{L} Spong. Sambuc. Num. x. Fic. Num. xii. Sem. Eœnugr. ʒ iii. S. Lini ʒ ii. Mivæ Fruct. Rubi Idæi (cum nucleis contusæ) ʒ iv. Sterc. Can. ʒ j. β . Succ. Agrest. ʒ iv. coq. in Aquæ font. ʒ iv. ad ʒ ii. col. adde Syr. de Rubo Idæo, Diamor. an. ʒ j. β . clarific.

Gargar. Astringens. \mathcal{L} Flor. Balauft. ʒ j. Ros. rub. sic. ʒ ii. Aq. Hord. ʒ ii. Sp. Vitrioli ʒ j. macerentur tepide horæ spatio: Col. adde Syr. de Rubo Idæo ʒ iii. m.

Gargar. Benedicium. \mathcal{L} Aq. Benedictæ fortis ʒ ii. Mellis Ros. ʒ iv. m. f. Garg. ad Oris ulcera, &c.

Garg. Emolliens. \mathcal{L} Rad. Alth. ʒ j. Fol. Malvæ M. j. Sem. Lini ʒ ii. Fœnugr. ʒ i. β . Glycyrrh. ʒ iii. Fic. incis. ʒ iv. coq. in Aq. s. q. ad ʒ ii. f. Col.

Garghr. de Ficibus. \mathcal{L} Fic. ping. incis. ʒ iv. coq. in Aq. font. ʒ iii. (adject. sub finem Sem. Fœnugr. ʒ β .) ad ʒ ii. f. col.

Gargarisma ad Inflammationem. ℥ Fol. Plantag. Pentaph. Torment. an. M. j. β. Flor. Ros. rub. sic. p. iv. Spong. Samb. Num. xvj. Sem. Fœnugr. ℥ iii. Sterc. Can. M. iv. Fruct. Rubi Idæi (cum Sem. contus. in pulpam) an. ℥ iii. coq. in Aq. font. q. f. Col. ℥ ii. adde Syr. de Ros. sic. Mell. Ros. an. ℥ ii. clarif.

Hauftus Febrifugus. ℥ Succi Plantag. ℥ iii. Ther. Lond. ℥ j. Syr. de 5. Rad. ℥ j. m. fumatur hora j. ante Paroxyſmum; & Sudor provocetur.

Vel,

℥ Succi Arnoglossi ℥ iv. Mellis ℥ j. Aqu. Ros. rub. & Succi Aurant. an. ℥ iii. clarif. cum Alb. Ovi, & divid. in ii. partes, quarum j. sum. hor. ii. ante Parox. & altera, ingruente Paroxyſmo.

Hydromel. Bechicum. ℥ Fol. Cynogloſ. Consolidæ maj. an. M. iii. Hed. terr. M. iv. Uvar. pass. enucl. ℥ v. Fic. ℥ iv. Sem. Urticæ ℥ j. β. Anisi ℥ iii. coq. in Aq. font. ℥ viii. cum Mellis ℥ vj. ad consumpt. tertiæ partis, col. Dos. ℥ iv. quater, vel quinquies in die, tepide.

Hydrom. Traumaticum. ℥ Fol. Hyper. Sanic. Bugulæ, an. M. ii. Pyrolæ, Consolidæ utriusque, Plantag. an. M. j. β. Pilosel. M. ii. β. Uvar. pass. enucl. ℥ viii. coq. in Aq. font. ℥ vj. ad ℥ iii. col. adde Mellis ℥ vj. clarif. Dos. ℥ iv. ter in die.

Infusum Benedictum. ℥ Raf. Sant. rub. ℥ iii. Flor. Ros. rub. sic. M. β. Aq. Bened. ℥ iii. infunde frigide xii. horas: col. adde Sacch. Ros. q. f. Propin. ℥ β. ter in die, ad Catharrum, & ad Ulcera.

Infus. Cardiacum. ℥ Cort. Citri cond. ℥ iii. Sem. Fœnic. d. ℥ vi. Carui, Anisi an. ℥ β. Flor. Calend. sic. ℥ β. Croci ℥ j. Spec. Lætif. Galeni ℥ ii. Succ. Chermes ℥ vj. Aq. Melissæ ℥ ii. β. Infus. tepide per horas viii. Col. adde Syr. Caryoph. ℥ iii. m. f. Julap. Vires reficit; & Flatus discutit.

Infusum Carminativum. ℥ Sem. Anisi, Fœnic. dulc. an. ℥ ii. contusis affunde Aqu. font. calentis ℥ xii. f. Infus. per iii. horas: Col. adde Aq. Angel. comp. ℥ iv. Syr. Caryoph. ℥ ii. m.

Infus. Cephalicum. ℥ Sterc. Pavon. sic. ℥ iii. Aq. Salv. Vini albi an. ℥ j. f. Infus. per noctem: Col. adde Sacc. ℥ iii. f. Julap. Specificè medetur Vertigini.

Infus. Glycyrrhiza. ℥ Glycyrrh. Angl. recent. rasæ, &

contusæ ꝑ iv. huic affunde Aquæ font. ebullientis ꝑ ii. si-
natur refrigerare; col. adde Aq. Theriacal. stil. ꝑ iv. Syr. de
Succo Citri ꝑ ii. m. sumantur ꝑ iv. ad placitum. Ad Si-
tim, & Tussim, in Febris molestant.

Injedio Aluminosa. ℥ Alum. ꝑ iii. Camph. ꝑ ꝑ. Tro-
ch. alb. Rhaf. ꝑ iii. Aq. Sperniolæ ꝑ vi. Aq. Ros. rub. ꝑ x.
Vini albi ꝑ iv. macerentur tepide per hor. xii. Col. inji-
ciatur, bis, terve, in die.

Injedio ad Cancrum. ℥ Decocti pro fotu superscripto ad
Cancrum ꝑ j. Tutie præp. Antimonii crudi, (in Aq. So-
lani loti) Plumbi usti) in Aq. Sperniolæ loti) an. ꝑ iii.
Troch. alb. Rhaf. Bol. Brmen. Sacch. Saturni an. ꝑ ii. m.
f. Injedio.

Injedi. Detergens. ℥ Rad. Gent. Aristol. rot. an. ꝑ m.
Fol. Scord. Fœniculi, Summit. Centaur. min. Hyper. an.
M. j. Myrrhæ ꝑ m. coq. in Aq. font. q. s. ad ꝑ j. m. col.
adde Spirit. Vini opt. ꝑ ꝑ. m.

Julapium Catharticum. ℥ Fol. Sennæ ꝑ ꝑ. Sem. Co-
riand. ꝑ iv. f. Infus. in Aq. Cichor. ꝑ iv. & Succu Au-
rant. ꝑ ii. per vi. horas; Col. adde Syr. Samb. ꝑ ii. m.
pro Haustu matutino.

Julapium Citreum. ℥ Pulp. Cort. Citri cond. ꝑ iii. con-
tunde cum Aq. Borræg. ꝑ j. & f. Express. dein. adde Aq.
Citri totius ꝑ iii. Succu Chermes ꝑ ii. Syr. Caryoph. ꝑ iv.
Sacch. perlati ꝑ iii. m. Cap. cochl. v. in Languoribus.

Julapium Cydoniatum. ℥ Aq. Cydon. simpl. ꝑ vi. Aq.
Menth. ꝑ j. m. Syr. Granator. ꝑ ii. m. sumat. sæpe Co-
chl. ii. vel iii. Contra Vomitus, & Abortum.

Julap. Diureticum. ℥ Aq. Aparin. ꝑ j. m. Syr. Alth.
ꝑ iv. Sp. Nitri ꝑ ii. vel q. s. m. Dos. ꝑ vi. pro vice.

Julap. Gravidarum. ℥ Aq. Rorismar. ꝑ iv. Sacch. opt.
ꝑ j. M. sumatur cochl. j. sæpe, contra Abortum.

Vel,

℥ Aq. Rubi Idæi ꝑ j. Bals. Embryon. ꝑ iv. Coral. rub.
ꝑ iv. Manus Christi perl. ꝑ j. M. f. Jul. contra Abortum.

Julap. de Hormino. ℥ Aq. Hormini simpl. ꝑ xii. Aq.
Melissæ ꝑ vi. Sp. Hormini ꝑ ii. Sacch. perl. ꝑ iij. M. Fluo-
re Albo debilitatis, subvenit.

Jul. ad Sitim. ℥ Aq. Fragor. ꝑ ii. Succu Aurant. ꝑ ii.
ꝑ. Viol. ꝑ iii. propin. Haustus bis, terve, in die.

Jul. Stypticum. ℥ Succu Millefol. opt. clarific. ꝑ j. ꝑ.
Sacch. albi ꝑ ii. M.

Jusculum Chinæ comp. ℥ Rad. Chinæ, Nymph. an. ℥ iii. Raf. Sant. alb. ℥ j. β. Sem. Lactuæ ℥ j. Sem. Papav. albi ℥ x. Semfrig. 4. maj. an. ℥ vj. M. divide in partes tres æquales: Una pars, pro vice, coq. cum Pullo Gallin. & fru. sto Carnis Vitul. in Aq. f. q. f. ut f. Juscul. col. Refrigerat, Incrassat, Edulcorat, Nutrit.

Linimentum Paralyticum. ℥ Ol. Excestrens. ℥ iii. Ol. still. Cinnam. Caryoph. Nuc. Mosch. an. ℥ β. Ol. Succini suaveolent. Ol. Salviæ, Rorismar. an. ℥ j. M. Cum hoc illin. locus obtusi sensus tepide, hora somni, adversus ignem luculentum, manu multum demulcendo.

Litus Dorsalis. ℥ Sacch. Saturni ℥ iii. dissolve in Aqu. Sperm. Ranar ℥ j. β. misce cum Ung. Ros. ℥ iv. adde Ol. still. Nuc. Mosch. gr. iv. m. Cum isto illinatur Dorsi regio, bis in die, quando maximus calor sentitur, & commotio; seposito pro eo tempore Emplastro: Vel, quodcumque deposuerit Emplastrum, Pruritus, vel Pustularum causa.

Loboch. de Albuminibus. ℥ Album. Ovor. (in aqueam substantiam conquassat.) ℥ iii. Sacch. candi. albi ℥ j. β. M. ad Oris calorem, & erosionem.

Loboch. Anginosum. ℥ Spong. Samb. Num. 12. Sterc. Can. ℥ j. Fruct. Rubi Idæi (cum ossiculis in mivam redact.) ℥ j. coq. in Aq. Font. ℥ j. donec tertia pars solum supererit, f. Express. adde Syr. de Moris, Rubi Idæi an. ℥ j. f. Lambitivum.

Lob. Hemoptoicum. ℥ Conf. Ros. rub. veter. ℥ iii. Syr. de Symp. ℥ ii. de Nymph. Portul. an. ℥ j. β. Pulv. Sem. Hyoscy. ℥ ii. Papav. albi, Coral. rub. an. ℥ j. β. Spir. Sulph. gr. vj. m. sumatur cochleatim.

Lob. Incrassans. ℥ Pulv. Rad. Alth. ℥ β. Spec. Diatrag. frig. ℥ j. Pulv. Glycyrrh. ℥ j. β. Ol. Amygd. dulc. ℥ x. Sacch. Penid. ℥ j. Syr. Jujub. ℥ iv. M. lambatur sæpe cochl. j.

Lob. Mucilaginosum. ℥ Mucilag. Sem. Cydon. (Aquæ Prunellæ extrac.) ℥ iv. Syr. de Moris, Viol. an. ℥ j. M. Ad Oris Inflammationem, Ariditatem, & Erosiones.

Magisterium Benzoini. ℥ Benzo. puriss. pulver. ℥ iv. affunde Alc. Vini ℥ j. Infunde tepide in Lagenâ; vix donec Benzoe dissolvatur: Postea Aquæ Lactis q. f. affusa, præcipitetur. Pulvis albus præcipitatus ab aqua separetur, & lentissimo igne siccetur.

Inter Expectorantia, summum jure merito tenet locum, ℥ Hujus Magisterii ℥ β. Sacch. candi. albi ℥ viii. f. pulv. divi-

dividatur in partes vii. sumatur j. omni mane ex cochleari Alæ Maciatæ, vel Syrupi cujuslibet appropriati.

Mistura Catarhalis. ℞ Sem. Papav. albi (Syrupo Capil. Ven. irrorati) ℥ v. contus. adde Succ. Aurant. ℥ iii. Syr. de Mecon. ℥ x. M. sumatur cochl. j. hora 8. a. vesp. Post horam semis coch. j. & hora nona aliud: postea media nocte, si Tussis urgeat.

Mist. Purgans Hæmoptoica. ℞ Album. Ovor. N. vj. conquassentur diligenter, & adde Siri. de Pomis purg. ℥ iii. M. sumatur dimidium in Haustu Cerevis. omni mane.

Mist. Tabularis Cephalica. ℞ Fol. Beton. Rorismar. sicc. & incis. an. ℥ β. Ol. Succin. rectific. ℥ β. f. Mist. Hystericis etiam convenit.

Nepenthe. ℞ Opii (tenuiter dissecti, supra laminam ferri calefactam exsiccati, & pulv. (℥ j. β. dissolve in Aceti Sambuc. ℥ iv. & col. Postea, ad Balnei calorem exhalando, & miscendo Ambræ grif. ℥ j. Extrac. Croc. ℥ ii. Succ. Glycyrrh. ℥ iii. Ol. still. Majoranæ ℥ β. Ol. still. Nuc. Mosch. gr. xvj. Succ. Cherm. ℥ j. fiat Extractum molle. Apud Authorem, occultatur sub titulo sulphuris Vitrili Magistralis.

Oleum Juniperi comp. ℞ Bacch. Junip. contus. ℥ iii. Succ. Cochl. mar. Beccab. Nasturt. aq. an. ℥ iv. Ol. Lumbric. ℥ viii. coq. ad consumpt. Succorum, col. adde Ol. Rhodii ℥ j. M. Ad dolores Scorbuticos.

Oxymel Hæmoptoicum. ℞ Rad. Alth. Consolidæ maj. Urticæ, an. ℥ j. Fol. Pimpinell. Pul. monar. macul. Hed. terr. an. Miss. Dactyl. Num. vj. Sebest. Num. xx. coq. in q. f. Poscæ, ad ℥ iii. col. adde Mellis ℥ iv. clarif. bib. ℥ iv. ter in die, & alias pitifsetur.

Pedilavium. ℞ Fol. Puleg. Rorismar. Salv. an. M. iv. Angel. M. iii. Bac. Junip. ℥ iv. coq. in Aq. q. f. ad ℥ viii. Ad Cephalalgiam, & Vigiliis, in Febribus, atque ad Menses movendos.

Pessaria. ℞ Cort. extern. Aurant. Rad. Angel. an. ℥ j. β. Croci ℥ j. Flor. Calend. Fol. Dictamni Cret. an. ℥ ii. f. Pulv. crassus: misce cum floccis scarlatis, & f. Pessaria iv. Ad Menses educendos.

Pilula Aphrodisiæ. ℞ Bals. Oriental. veri ℥ ii. β. de Tolu ℥ ii. Terebint. Cypr. ℥ iii. Ambræ grif. ℥ β. Sem. Erucæ ℥ iv. Angel. ℥ ii. Xyloaloes ℥ j. Caud. Scinci marin. ℥ iv. Ol. still. Nuc. Mosc. ℥ j. Syr. de Nuc. Mosc. q. f. f. Massa Pilul.

Pil. Anthrithica. ℥ Pul. Rad. Ari ꝑ. Fol. Beton. Chamæpit. an. ꝑ iii. Terebint. Cypr. ꝑ j. Ol. Terebint. ꝑ ii. Ol. still. Major. ꝑ j. m. f. Pil. Num. vj. e ꝑ j. fumantur iv. mane, & 4. pomerid.

Pil. Camphorata. ℥ Camph. ꝑ ii. Castor. ꝑ j. Af. foet. ꝑ iv. Sem. Dauci sylv. ꝑ j. ꝑ. Syr. de Artemis. q. f. f. Pil. vj. e ꝑ j. ad affectus Hystericos.

Pil. Chalybeata. ℥ Chalyb. cum Sulyhur. præp. ꝑ iii. Spec. Hieræ simpl. ꝑ ii. Fæc. Bryon. ꝑ j. Syr. ZZ. q. f. f. Pil. vi. e ꝑ j. sum. ii. hora somni, & iii. mane.

Vel,

℥ Luti Chalyb. ꝑ ii. Spec. Arom. Ros. Jalap. an. ꝑ j. Extrac. Croci gr. xii. Syr. de Succo Citri q. f. f. Pil. xii. e ꝑ j. fumant. Num. iv. omni mane, superbibendo Aq. Lumbric. Magistr. ꝑ j. ex haustu Alæ Maciatæ.

Pil. Corroborantes. ℥ Terebint. Cyp. ꝑ j. Pulv. Priapi Tauri ꝑ x. Trochisc. Gordon. ꝑ ii. Troch. de Ter. Lem. ꝑ ii. ꝑ. Gum. Anime ꝑ vj. Coral, rub. Succin. alb. an. ꝑ iii. Cinnam. ꝑ ii. Syr. de Symph. q. f. f. Pil. vj. e ꝑ j. fumantur iii. mane, & vesp.

Ad Dorsi debilitatem, & dolorem; ad Gonorrhœam, & Fluorem album.

Pil. Diuretica. ℥ Terebint. Chienf. purifs. ꝑ j. ꝑ. Lap. Prunel. pul. ꝑ ꝑ. Nuc. Mosc. pul. ꝑ ii. m. f. Massa.

Vel,

℥ Terebinth. Ven. (lotæ, & coctæ in Aq. Saxifrag.) ꝑ iii. ꝑ. Oc. Canc. ꝑ iv. Sal Succini ꝑ ii. Sem. Genistæ ꝑ ꝑ. Ol. still. Nuc. Mosc. ꝑ ꝑ. f. pil. Dol. ꝑ ꝑ.

Pil. Emmenagoga. ℥ Gum. Ammon. (Tinct. Cast. præp.) ꝑ ꝑ. Aloes Ros. ꝑ j. ꝑ. Bdellii. (Tinct. Cast. præp.) ꝑ j. Myrrhæ gr. xv. Sal. Absinth. ꝑ ꝑ. f. Pil. vj. e ꝑ j. sum. ii. mane, & sero, per dies duos, ter, quaterve, in Mense.

Pil. Gummosa. ℥ Mastich. Succini, an. ꝑ j. ꝑ. Gum. Anime ꝑ ii. Benzo. alb. ꝑ j. ex his fiat Alcohol. ℥ Terebint. Cyrr. opt. ꝑ ii. Liquidambræ veræ ꝑ vj. liquentur lento igne; liquatis, adde pulveres prædictos: adde postea Aqu. Plantag. & Ros. rub. an. iv. coque, lente agitando, donec massa lentescat, & cogi possit in pilulas, f. Pil. Num. vj. e ꝑ j. Dos. ii. mane, & vesperi.

Ad Lumbaginem, Dorsi debilitatem, &c.

Vel,

℥ Bals. Peruv. ꝑ j. Terebint. Cypr. ꝑ j. Mastic. Gum. Anime

Anime an. ʒvj. Styrac. ʒβ. Spec. Arom. Ros. Diatron. Santal. an. ʒj. Syr. de Coral. comp. q. f. f. Pil. Num. vj. e ʒj.

Pil. e Mercurio vivo. ʒ Mercur. vivi probe extincti ʒ ii. Extrac. Eustachii ʒj. β. Scammon. (Aceto præp.) ʒj. β. f. Pil. vj. e ʒj. fumantur iv. omni mane; & intra horæ spatium iugatur Cassiæ ex canna ʒj. β. Ad Dolores nocturnos, & Vagos Scorbuticos; item ad Strumas.

Pil. Resinosæ. ʒ Resp. Jalap. ʒβ. Spir. Vini gt. aliquot f. Pil. ix. Dos. Num. iii. mane.

Pil. Restringentes. ʒ Croci Martis astring. ʒiii. Colcoth. Vitrioli (ab omni acrimonia frequenti ablutione vindicati) ʒil. β. Ossis Sepiæ ʒiii. f. Pulv. & cum Tereb. Cypri. ʒii. & Syr. Nymph. ʒj. β. (vel q. f.) Ol. still. Cinnam. Menth. an. ʒβ. f. Pil. vi. e ʒj. Sumantur iii. ter in die, superbibaturque haustus Emuls. Dactylorum.

Pil. Splenetica. ʒ Troch. de Myrr. ʒ ii. Castor. ʒ β. Fæc. Bryon. ʒj. Rhab. ʒiv. Spec. Hieræ simpl. ʒii. Salis Martis ʒi. Tereb. Ven. q. f. f. Pil. vj. e ʒj. fumantur iii. hora somni; mane, bibantur Aq. Tunbrigens. Histericis etiam succurrunt.

Pulvis contra Abortum. ʒ Coral. rub. Margarit. præp. an. ʒj. Sant. citrini, Eboris præp. an. ʒiii. Bac. Kermes ʒii. Sacch. perl. ʒβ. f. Pulv. subtilis; divid. in partes 42. fumantur j. omne mane, ex Ovi recentis tepefacto vitello.

Pulv. Capillaris. ʒ Succini ʒβ. Flor. Ros. rubr. ʒiii. Orizæ ʒj. ʒ. m. f. Pulv. inter Capillos Inspergendus.

Pulv. Croci comp. ʒ Croci ʒiv. Eboris ʒβ. Sacch. candi. albi ʒj. m. f. Pulv. in partes viii. divid. fumatur i. bis in die. Ad Icterus.

Pulv. Euphragii comp. ʒ Fol. Euphrag. ʒj. Sem. Fœnic. dulc. ʒiii. Mac. ʒj. Sacch. opt. ʒj. f. Pulv. de quo fumatur cochl. post pastus. Ad Visus debilitatem, & Cephalalgiam.

Pulv. Pepticus Cephalicus. ʒ Sem. Coriand. ʒvj. Carui, Fœnic. dulc. an. ʒiii. Anisi ʒii. Rad. Pœon. mar. ʒj. β. Sem. ejusdem ʒii. Cranii hum. ʒiv. Cort. exter. Citri, Aurant. Limon. candefact. ʒiii. Flor. Rorifinar. candefact. Sacch. Ros. an. ʒj. β. f. Pulv. fumatur ʒj. post pastus.

Pul. Sternutatorius. ʒ Fol. Majoranæ sicc. ʒi. β. Nicot. ʒβ. Nuc. Mosc. ʒj. Ol. still. Majoranæ gr. iii. m. f. Pulv. Vel,

℥ Nicot. Majoranæ an. ℥j. Rad. Helleb. alb. ℥ ii. Euphorb. ℥j. Elater. ℥β. Moschi gr. iv. m. f. Pulv.

Sacculus Aromaticus. ℥ Nuc. Mosc. Cinnam. an. ℥ iii. Mac. Caryoph. an. ℥j. β. m. f. Pulv. pro Sacculo interpassato rotundo, qui regioni Ventriculi, vel Umbilici, adhibeatur calide, insperso Vino Hispanico. Ad Nauseam, Vomitum, Ventriculi imbecillitatem, Diarrhœam, Dolores Colicos, &c.

Sacculi Cephalici. ℥ Sem. Carui ℥β. Pœon. ℥ iii. Mac. Nuc. Mosc. an. ℥ ii. f. Fol. Verbenæ, Primul. Veris, Betton. an. M. iii. Flor. Rorismar. Paralyf. an. M. j. Bacc. Junip. ℥ j. β. f. Pulv. crassus; unde Sacculi fiant duo inter puncti, Coq. in Aqu. font. q. f. f. Expres. Adhibeantur alternatim calide, Capiti, per horæ spatium, mane.

Sacc. Colici. ℥ Fol. Absinth. Lauri, Puleg. Calaminat. Origani, Centaur. Min. Flor. Chamæm. an. M. iii. Sem. Anethi, Fœnic. dulc. Anisi an. ℥ ii. f. Sacculi duo, pro Abdomine. Valent. etiam ad Menses evocandos.

Sacch. Nucalis. ℥ Sem. Cymini ℥ ii. Macropiper. ℥ iv. M. f. Pulv. qui, interpassatus inter duo linteola, irrigetur Aqua Anthos; exsicceatur; & calide Nuchæ adhibeatur. Ad Catarrhum, & Defluxiones.

Sacc. Stomachicus. ℥ Fol. Absint. sicc. Menth. an. N. ii. Macis ℥ iii. ex confusis, f. Sacculus, immergendus Aceto Rosaceo; exprimendus; calide Ventriculo adhibendus, & quarta quaque hora renovandus. Ad Vomitum sistendum.

Serum Nephriticum. ℥ Lactis ℥ ii. Vini Rhen. ℥ j. f. Possëtum clarum, ad ℥ ii. cui adde Syr. Ros. Sol ℥ ii. Syr. Alth. ℥ j. Lapid. Prunel. ℥ j. M. bibatur mane.

Ser. Psoricum. ℥ Fol. Agrimon. Scabiosæ an. M. j. Hepaticæ M. j. β. Fumar. Tarax. Argentinæ, an. M. ii. contus. infund. in Seri Lact. ℥ ii. β. coque parum, & express. adde Sacchari ℥ j. β. clarif.

Succi Scorbutici. ℥ Succ. Cochl. mar. Nasturt. aq. an. ℥ xii. Tarax. ℥ vj. Aurant. Sacch. an. ℥ iv. clarif. cum alb. Ov. Dos. ℥ iv. bis in die, cum Elect. Scorb. ℥ iii.

Suffumigium Pestilentiæ. ℥ Aceti acerrimi ℥ j. Rad. Zedoar. ℥ j. Fol. Rutæ ℥ β. M. cum hac mistura, suffumigetur perpetuo Cubiculum.

Tab. Diamargariton. ℥ Cort. exter. Citri cond. ℥ iii. Limon. ℥ β. Aurant. ℥ ii. Conf. Sem. Fœnic. dulc. ℥ ii. β. Coriand. ℥ iii. Carui ℥ j. Incidantur omnia fere in pulve-

pulverem, & leviter contundantur: admisce Nuc. Mosc. pul. ℥β. Spec. Aromat. Ros. ꝑ iv. Ambræ grif. ꝑ β. Sacch. opt. ℥. vj. Mucilag. Sem. Cydon. (Aqua Melissæ extract.) q. f. f. Tab. f. a.

Tab. Diamargariton. ℥ Margarit. præp. ℥ β. Corallii rub. Succin. alb. an. ℥ ii. Magister. CC. & Ebor. an. ℥ iii. Sacch. abi ℥ iv. Mucilag. Sem. Cydon. q. f. f. Tab.

Tab. Tartaræ comp. ℥ Crystal. Tartari subtil. pulv. ℥ ii. Lap. Prunel. ℥ β. Pul. Glycyrr. ℥ iii. Sacch. albis, ℥ ii. Mucilag. Sem. Cydon. q. f. f. Tab. f. a. pendentes ꝑ j. teneatur j. frequenter in ore, quando Tussis viscidior fuerit, & crassa; aut Sitis urgeat.

Vinum Ecptraelicum. ℥ Chalyb. præp. ℥ vj. Rad. Emulæ rec. ℥ ii. Fol. Absint. utriusque ann. M. ii. Uvar. Corinth. ℥ vj. Senuæ ℥ ii. Vini albi ℥ iv. Infunde 24. horas. Col. claræ Dos, ℥ iv. omni mane.

Vinum Sidereum. ℥ Limat. Martis ℥ vj. igniantur, & extinguantur in Vini Rhén. ℥ iv. ad sextam vicem. Col. adde Cinnam. ℥ ii. Cort. exter. Citri, Aurant. an. ℥ j. Caryoph. ꝑ ii. Cort. Winter. ℥ iii. Sacch. albi ℥ iv. f. Infus. per triduum, f. col. clara, cui adde Aqu. Mirab. ℥ β. m. Propin. ℥ iii. omni mane. Ad Cachexiam, & Diarrhoeam.

Unguentum Balsamicum. ℥ Bals. Peruv. ℥. x. Bals. Tolut. ℥ ii. m. f. Ung. ad Herpetem, &c.

Ung. ad Cancrum. ℥ Unguenti albi Camphorati, Diapomphol. & Rub. desiccet. an. ℥ ii. Ung. Popul. Sevi Cerv. an. ℥ j. Tutia præp. Antimonii crudi, (in Aqua Solani loti) Plumbi usti loti, an. ℥ ii. Litharg. Cerussæ (in Aqua Plantag. lotæ,) Boli Armenæ an. ℥ j. Succ. Elatines, Solani, & Sempervivi, an. ℥ j. Agitentur omnia in Mortario plumbeo: adde Plumbi (Mercurii tantillo amalgamati) ℥ j. m. f. Ung.

Vel,

℥ Ol. Ros. (diu in Mortario plumbeo ducti) ℥ xii. Cerussæ pulv. ℥ iv. Litharg. & Plumbi crudi pulv. an. ℥ ii. Tutia præp. Cinerum Cancror. fluviatil. an. ℥ i. Succ. Cicutæ, Solani, Sempervivi an. ℥ j. m. f. Ung.

Ung. ad Erysipelas. ℥ Sapon com. ℥ iv. Ol. Sambuc. ℥ j. m. Pars hujus, inducta papyro nigræ, adhibeatur tepide Locis Affectis. renovando bis in die.

Ung. Mercuriale. ℥ Ung. e flor. Aurant. ℥ ii. Ol. Amygd. dulc.

dulc. $\frac{3}{4}$ β . Hydrarg. $\frac{3}{4}$ j. m. f. Unguent. ad Salvationem excitandam.

Ung. Muliebre. \mathcal{L} Ung. e flor. Aurant. $\frac{3}{4}$ β . Ol. Amygd. dulc. $\frac{3}{4}$ j. Zibet. Moschi an. $\frac{1}{2}$ β . m. pro utero.

Ung. de Ovo. \mathcal{L} Vitel. Ov. Num. j. Pul. Croci $\frac{1}{2}$ j. Ung. Popul. $\frac{3}{4}$ vj. m. f. Ung. ad Hæmorrhoidum dolorem.

Unguent. Paralyticum. \mathcal{L} Ung. Martiati $\frac{3}{4}$ iii. Nervini $\frac{3}{4}$ ii. Ol. still. Nuc. Mosch. Caryoph. an. $\frac{3}{4}$ j. β . Spir. Salis $\frac{1}{2}$ iv. m. cum isto inung. pars affecta, tegendo panno Scarlatino.

Ung. Pectorale. \mathcal{L} Ung. e florib. aurant. $\frac{3}{4}$ ii. Ol. Mac. expref. $\frac{3}{4}$ β . Ol. Amygd. dulc. $\frac{3}{4}$ j. Ol. still. Macis $\frac{3}{4}$ β . Sper. Ceti $\frac{3}{4}$ j. β . m. f. Ung.

Ung. de Sedo. \mathcal{L} Succu Sedi maj. Butyri Majalis, an. $\frac{3}{4}$ iv. coq. ad consump. Succu, adde ZZ. pulv. $\frac{3}{4}$ ii. f. Ung. ad Scabiem.

Uva Corinthiaca laxativa. \mathcal{L} Sennæ $\frac{3}{4}$ ii. β . Aq. Malvæ $\frac{1}{2}$ j. macer. per hor. iv. tepide f. Col. in aqua Uvar. Corinth. $\frac{3}{4}$ iv. macerentur, & coquantur (adject. Syr. de Pomis Regii Saporis $\frac{3}{4}$ iii.) ad Uvarum mollitiem; & simul conserventur.

Sumantur cochl. ii. ante Jentaculum, quoties Alvus adstricta fuerit.



I N D E X

Morborum, Curationum, &c.

I N A P P E N D I C E.

A

- A** *Borgum prohibentia, Fœsum roborantia* &c. Catapl. Cydon. | Cerev. Cor-
 robor. | Dec. Cydon. | Elec̄. de Eryng. | Empl. contra Abort. E. de Ba-
 lauff. | Epith. contra Abort. | Julap. Cydon. | I. Gravidar. I. de Hor-
 mino. | Tab. Diamarg. | Pil. corrob. P. Restring. Pul. contra Abort.
Alexiteria. Decoc. Scorzon. | Elec̄. Card. temper.
Alopecie cura. Fot. Crinific.
Alvi fluxibus medentia. Catapl. Cydon. | Dec. Cretæ simpl. & compos. |
 Enema consolid. E. Sanativ. | Epith. contra Abort. | Sacc. Aromat.
Aluminatum. Injeçt. de Alumine.
Ambusta, Inflammationes, &c. Sanantia. Empl. alb. | Ung. ad Erisypel.
Angina, Oris, & Faucium Ulceribus, &c. Medentia Catapl. Angin. | ad
 Tonfillas. | Garg. Angin. | G. ad Inflam. | Lohoch Angin.
Animi deliq. & Syncopes remedia. Catapl. Cardiaci Epith. Stom. | Expres.
 Citrea. | Infus. Card. | Julap. Citreum. Julap. de Horm. | Saccul. Stom. | Tab.
 Card.
Anodyna Emulf. Somnif. | Nepenthe.
Aphthas, Ulcera Oris, &c. Sanantia. Gargarism. omnia. | Lohoch de
 Album.
Apoplectica. Apoz. Cephal. | Pul. Sternutator. | Tab. card.
Arthritica. Bochetum | Capl. Arthrit. | Cerev. Cephal. | Dec. Sarsæ
 Cephal. | D. Guaj. purg. | Pil. Arthrit.
Astringentia, Stryptia, &c. Aq. Ment. comp. A. Plant. com. Cerev.
 Traumat. | Pil. Restring. | vid. *Hamops.*
Atrophie conducentia. vid. *Phthifica, & Restaurantia.*
Auditum juv. Sacculi Cephal.

C

- Cachectica*. Pil. Chalyb. | Vin. Sider.
Calculi Renum, & Vesicæ remedia. Vide *Diures. & Nephrit.*
Cancri Remed. Fodus ad Cancrum. | Injeçt. ad C. | Ung. ad C.
Cardiaca. Elec̄. Card. lemh. | El. Letif. | Expr. Citr. | Infus. Card. |
 Tab. Diamarg.
Cardialgia cura. Dec. Cret. | Tab. Diamarg.
Carminativa. Expres. Citr. | Infus. Carminat. Tab. Gard.
Catarrhalia. Cochetum, | Dec. Peçt. incrass. | D. Sarsæ exsic. | Elec̄. in-
 crass. | Infus. bened. | Lohoch. incrass. | Mist. Catarrh. | Pul. Capil. |
 Saccul. Nuchal.
Cephalica. Apoz. Cephal. | Cerev. Ceph. | Dec. Sarsæ Ceph. | Fot. Ce-
 ph. | Mist. tub. Ceph. | Pul. Sternutat. | Ung. Balsam.
Cephalalg. remed. Pedilav. | Pul. Capil. P. Euphrag. c. | Pul. Pet. Ce-
 ph. P. Sternut. | Sacch. Ceph.
Chalbeata. vide *Martiatæ.*
Colica remed. Saccul. Arom. S. Cotic.
Columelle relaxata conducent - Garg. de Acacia. G. Astring.
Cordis palpitationis, & tremoris medela. Catapl. Card. | Elec̄. Letif. |
 Expres. Citrea. | Jul. de Hormino. | Tab. Card.
Cosmeticum. Bal. Venustat.

D

- Diarrhœa. V. Alvi flux.*
Discutiens. Catapl. Discut.
Diuretica. Jul. Diuret. | Pil. Diuret. | Serum Nephrit.
Dorsi doloris, & infirmitatis remedia, Elec̄. Nenuph. E. de Satyrio. E.
 de.

de Symphyto | Empl. Alb. E. de Balauft. E. Cypreum | Emulf. Nenuph. |
Lit. Dorſal. | Pil. Gum.

Dyſenterica. Enema conſolid. Enema Sanativ. | Nepenthe.

E

Eceprotica. V. *Laxantia aluum*.

Echraſtica. *Aperientia*. Apoz. Splanch. | Pil. Chalyb. P. Splenet. | Vin. Echraſt.

Emmenagoga. *Menſes moventia*, &c. Fot. Emmenag. | Pedilav. | Paſſar. | Pil. Chal. P. Emmenag. | Saccul. Col.

Emolliens. Catapl. Emoil. | Gargar. Emolliens.

Eryſipelatis remed. Ung. ad Eryſip.

Expectorantia. *Beccica*. Decoſt. Bechic. | Hydrom. Bech. | Magiſt. Benzo.

F

Febrifuga. Catapl. Febr. | Epicarp. | Hauſt. Febr.

Flatus diſcutientia. V. *Carminativa*.

Fatuum roborantia. V. *Abortum Probentia*.

G

Gonorrhœa remedia. Aq. Ment. comp. | Bol. e Terebint. | Emulf. de Saria | Injeſt. Alumin. | Pil. Reſtring.

H

Hæmoptica. Decoc. Creta comp. | Emulf. Hæm. | Expref. Hæm. | Jul. Sypt. | Lohoch Hæm. | Miſt. purg. Hæm. | Oxym. Hæm.

Hæmorrhoidalia. Bol. Hæm. | Catapl. Hæm. Empl. album. | Enema H. | Fot. H. | Ung. de Ovo.

Hæctica. V. *Phthiſis*

Hepatica, *Splenetica*, &c. Apoz. Splanch. | Catapl. Splen. | Empl. Sal. | Tot. Spl. | Pil. Splen.

Herpetis cura. Ung. Balfam.

Hypnotica. Emulf. ſomni. | Nepenthe.

Hysterica. Miſt. tub. Cephal. | Pil. Camph.

I

Iſterica. Apoz. Iſter. | Emulf. Iſter. | Pul. Croci comp.

Impotentia virilis remed. Eleſt. de Satyrio | Pil. Aprod.

Iſchuria. V. *Urina ſuppreſſa*.

L

Lateralis dol. remed. V. *Pleuritica*.

Laxantia aluum. Decoſt. Layat. | Eleſt. Lax. | Uv. Corinth. lax.

Lethargo ſubvenis. Pul. Sternut. V. *Apopleſt.* & *Cephalica*.

Linguae, & *Faucium aſperitati medentia*. V. *Aphth.*

Lithonriptica. V. *Nephritica*.

Lichia ſuppreſſa. V. *Emmenag.*

Luis Venerea remed. V. *Syphylitica*.

M

Mammarum Cancer. V. *Canci remed.*

Martiatæ. Aq. ferrata | Pil. Chalyb. P. Splenet | Vin. Eepraſt. | V. Sidereum.

Melancholicæ remed. Apoz. de Pomis. A. Splanch. | Aq. Pom. comp.

Menſes moventia. V. *Emmenagoga*.

Mercuriata. Eleſt. Æthiop. | Pil. de Mercurio vivo. | Ung. Mercurii.

Morbilli. V. *Variola*.

N

Nephritica. Aq. Fragar. comp. A. Glycyr. | Bol. Nephrit. | Catapl. Diu-
rac. | Cerev. Diuret. | Eleſt. e Tereb. Fot. ad Calc. | Scrum Nephrit.

Nutriſſiva. V. *Reſtaurantia*.

O

Ophthalmia. Collyr. Metal. Pul. Euphrag. comp.

Opiata. V. *Hypnotica*.

Oris Ulcera. V. *Aphth.*

- Paralytica*. Elect. Paralyt. | Linim. Patal. | Pul. sternuſ. | Sacc. Cephal.
 | Ung. Paralyt.
Pectoralia. Decoc. Bech. D. Chinæ comp. D. Peſt. incrass. | Hydrom.
 Bech. | Magiſt. Benzo. | Ung. Peſtor. | *V. Catarrh.*
Pefiſuga. Suffumig. Peſtil. | *V. Alexteria.*
Phibiſcos remed. Ap z. Phthiſ. | Aq. Glycyrrh. Aq. Phthiſ. Aq. Plant.
 comp. Aq. Sang. | Decoc. Chinæ comp. D. Rapar. comp. | Elect. Tolut. |
 vide *Pectoralia*, & *Reſtaurantia*.
Pili ut creſcant. Fot. Criniſ.
Planſtica. Decoſt. Pleur.
Podagrica. *V. Arthritica*.
Proſtuvia albi remedia. Aq. Ment. comp. | Cerev. Traumat. | Hydrom. Trau-
 mat | Jul. de Hormino. Pil. corrob. | Pil. Gum. | P. Reſtring.
Prolifica. Elect. de Satyr. | Pil. Aphrod. *V. Reſtaurantia*.
Pruritus. *V. Scabiem*.
Purgantia: Dec. Guajaci purg. | El. Purg. | Jul. Cathart. | Miſt. purg.
 Ham. | Pil. Reſin.

R

- Raucedinis remed.* *V. Catarrhalia*.
Reſtaurantia, *Nutritiva*. Candela Analep. | Cerev. corrob. | Elect. de
 Eryng. | Emulſ. Analept. | Juſc. Chinæ comp. | Pil. corrob.

S

- Salivationem exciſans*. Ung. Mercur.
Sanguinem reſiſcantia. Aq. Saponar. comp. | Bochet. | Decoc. Santal.
 D. Sarſæ attemp. | Elect. Æthiop. El. de Guajaco.
Scabiem, *Pruritum*, & *c. curantia*. Aq. Sapon. comp. | Balg. Pſoric. |
 Elect. Æthiop. | Ung. de Sedo.
Scorbatica. Aq. Scorb. | Cerev. Scorb. Cerev. e ſuccis. | Expr. Scorb. |
 Ol. Junip. comp. | Pil. Mercur. viv. | Succ. Scorb.
Scrophularum remed. Elect. Æthiop. | Pil. Mercur. viv.
Siphylitica. Aq. Sapon. comp. | Decoſt. Sarſæ exſicc. | Elect. Æthiog. E.
 de Guajaco. | Pil. | e Mercurio vivo. | Ung. Mercur.
Sitim extinguentia. Apoz. de Pomis | Dec. Paſſul. comp. | Emulſ. de
 Scorzon. | Infuſ. Glycyrr. | Jul. ad ſitim. | Tab. Tartar. comp.
Splenetica. *V. Hepatica*, & *Melancholia remed.* *Sterilitatis remed.* *V. Pro-
 liſtica*.
Stomachica. Catapl. Cydon. | Decoc. Cydon. | Empl. Tolut. | Epith.
 Stom. | Sacc. Aromat. Sacc. Stom. | Tab. Card.
Styptica. *V. Aſtringentia*, & *Hæmoptoica*.

T

- Tabidis medentia*. *V. Reſtaurantia*, & *Phthiſ. remed.*
Traumatica, Cerev. Traum. | Decoc. Sarſæ Tr. | Elect. Tr. | Hydrom. Tr.
Tuſſis remedia. Elect. de Alth. El. incrassans, El. Peſt. incrass. | infuſ.
 Glycyrr. | *V. Catarrhalia*, & *Pectoralia*.

V

- Variola*. Decoſt. Scorzon. | Gargar. Emoll. Garg. de Ficub. | Lohoch
 Angin.
Ventris Tormina. Nopenthe. | Saccul. Aromat.
Vertiginis remed. Infuſ. Ceph. | Pul. Pept. Cephal.
Vigiliarum remed. Emulſ. Somniſ. | Nepenthe | Pedilav.
Vicere. Infuſ. bened. | Injeſt. Alum. | Injeſt. detergens.
Urina ardorem extinguentia. Elect. Nenuph. El. de Terebint. | Emulſ.
 Nenuph.
Ursue ſuppreſſa remed. Catapl. Diuret. | *V. Diuretica*, & *Nephritica*.

CONSPICUUS
FORMULARUM
MEDICARUM

EXHIBENS TABULIS XVI.

Tam Methodum Rationalem, quam remediorum
Specimina, ex Praxi *Stabliana* potissimum
desumpta, & Therapejæ Generali
accommodata.

AUCTORE

D. JOANNE JUNCKERO,

Medicinæ Practico Orphanotrophæi
Halensis.

CONSERVATUM
FORMULARUM
MEDICARUM
EXHIBENS TABULIS XVI

The Method of Preparation of the
Solutions of the Salts of Potassium
Deliquescent & Inorganic
acromodica

AUCTOR

D. JOHANNES LUDWIG

Medicine Professor of Pharmacy
Helmstedt

LECTORI BENEVOLO FELICITATEM.

AB eo tempore, quo Conspectum Medicinæ Theoretico Practicum publici juris fecimus, multi amicorum monuerunt, ut breviores remediorum formulæ conscriberentur, atque opusculo illi, per singulas morborum species adjungerentur, Putarunt enim, perpaucos artis medicæ tyrōnes ea potiri facultate, ut remedia simplicia in illo conspectu a nobis commendata, dextre, & adamussim componere possint. At horum tamen desideriiis, primum fatales illos exposuimus abusus, quibus formulæ medicæ per tot sæculorum decursus fuerunt expositæ, & quod fatius esset, Plebejæ illi, noxiæ, & calamitosæ empeiriæ subtrahere, quam quidem suppeditare nutrimentum. Verum enimvero id nobis responsi datum est: empeiriam adeo invaluisse, ut, si vel maxime formulas communicare recusaremus, illam nihilo tamen minus talem, hoc est probrosam arti medicæ, fortasse mansuram. Spem præter ea fecerunt, hæc remediorum compositiones avertere quodammodo posse fontica illa damna, quæ a noxiis formulis, quarum fere innumera per orbem oberrent, certissime inferuntur. Quæ ratio, quamquam eo animum flectere non potuerit, ut, quum secunda vice Conspectus Medicinæ sub prælo sudaret, formulas speciales singulis morbis apponeremus; id tamen effecerunt, ut methodum rationalem conscribere, formulis eamdem illustrare, atque Therapejæ Generali, quæ, DEO juvante, typis mox exscribetur, eam accommodare decerneremus. Atque hæc plurimorum testium instar esse possunt, animum nostrum non fuisse, ut hæ formulæ simplici-

rer retinerentur; & in usum practicum asservarentur; cui enim usui tanta remediorum multitudo, quum longe pauciora sufficere possunt? Quare, eo tantum mens nostra tendit, ut hisce exemplis, quilibuscumque monstretur via, qua formulæ per omnes, ut dicunt, locos communes Therapejæ GENERALIS, sint conscribendæ, imitandæ, & applicandæ. Ceterum, minime diffimulamus, quod vel ex his bona felicitate fieri possit selectus, cujus ope morbo adfectis consulere, & officio medico satisfacere queamus. Vale. Dab. Halæ Magd. die 17. Martii Ann. 1723.



S E R I E S T A B U L A R U M

T A B U L A I.

DE Formulis Præscribendis in Genere.

- TAB. II. De Pulveribus.
- TAB. III. De Pilulis.
- TAB. IV. De Bolis.
- TAB. V. De Electuariis.
- TAB. VI. De Trochiscis.
- TAB. VII. De Rotulis.
- TAB. VIII. De Morfulis, seu Tabulis.
- TAB. IX. De Mixturis concentratis.
- TAB. X. De Potionibus.
- TAB. XI. De Julepis.
- TAB. XII. De Emulsionibus.
- TAB. XIII. De Infusis.
- TAB. XIV. De Decoctis.
- TAB. XV. De Balneis.
- TAB. XVI. De Topicis, seu Epithematibus.

Ubi occurrunt

1. Fomenta seu fofus.
2. Cataplasmata.
3. Emplaftra.
4. Linimenta.
5. Unguenta.
6. Ballama.
7. Collyria.
8. Suppositoria.

T A B U L A I.

D E F O R M U L I S.

P R Æ S C R I B E N D I S I N G E N E R E.

I. DEFINITIO.

Præscriptio formularum, est pars Medicinæ practicæ, quæ remedia selecta, probata, & convenientia, pro morborum, ætus, ætatis, aliarumque circumstantiarum ratione, prudenter combinare, & debita methodo ordinare, docet.

II. SUBJECTA.

1. Sunt omnia illa remedia, quæ morbis, & illorum symptomatibus opponuntur, seu; uti Medici loquuntur, *materia medica*, ex triplici regno desumpta.
2. De hac materia medica, in Therapeja generali fuis dictum est. Hinc, non opus erit, illam hic repetere, atque hunc tractatum præter necessitatem augere; cum primis, quia sequente membro, quo de disibus agitur, multa, tam simplicia, quam composita, repetenda veniunt.

III. PARTES.

Medicamentorum præscriptio, involvit quatuor partes, sic dictas, cardinales, nempe *basin*, *adjuvantem*, *corrigen-tem*, & *constituentem*.

A. *Basis*, est pars principalis; & primarium formularum medicamentum, quod intentioni Medici satisfacit, & tanquam *indicatum*, *indicanti* e diametro opponitur. De hac basi, sequentia notentur.

1. Basis, modo unicum medicamentum constituit, & tum *simplex* vocatur; modo plura continent, quo casu *composita* audit.
2. Excludenda tamen est *multitudo* remediorum, basin constituentium. Nimia enim hæcce farrago, non tantum Pharmacopœis molesta est, & quæcumque alia substituendi ansam illis præbet; sed &, quia diversi saporis, & dolores hac ratione cumulantur, ægrois
nauseo-

nauseosa evadit. Præter ea, Medicus non facile finem suum obtinet, dum tot heterogenearum partium ingredientia se invicem destruunt, & longe alium effectum, quam qui respicitur, causant.

3. *Basis*, tamquam pars principalis, reliquas minus principales partes *dosis qualitatis*, non semper autem *quantitatis*, debet *superare*.

B. *Adjuvans* dicitur, quod basin adjuvat, atque illius defectum supplet. Fit hoc

1. vel *stimulando*; e. g. quando resina jalappæ, vel scamonei, laxanti cuidam remedio, quod in operatione sua segnius est, stimuli loco additur, ut virtus principalis, nempe purgatio, augeatur.

2. vel *præparando*, atque effectum baseos facilitando; v. g. quando purgantibus, quæ per se satis efficaciter evacuant, alia præparantia, & digestiva miscentur, ut materia movenda, mobilis reddatur.

C. *Corrigens*, quod respicit

2. vel *saporem* nauseosum. Hic autem per talia remedia corrigendus est, quæ operationem non impediunt, sed aliquo potius modo eandem promovent. Sunt ejusdem census syrupi, emulsiones, saccharum.

2. vel *qualitatem* medicamenti *noxiam*. Hujus modi corrigentia, purgantibus potissimum adduntur, ut drastica illorum efficacia per illa infringatur, de qua re in Therapia generali tabulis de *emese*, & *catbarisi* passim dicitur.

3. *Opiata* autem, & quæ alia opus habent tali correctione, in officinis parata ut plurimum prostant.

4. Corrigitur noxia qualitas

1) modo *invertendo*, & *immutando* medicamenti texturam, & disjungendo particulas summe agiles a cohaesione sua: sic verb. gr. salina corrigunt purgantia.

2) modo *viscera defendendo*, & *roborando*, ut noxæ, a medicamento tali metuendæ, avertantur. Sic e. g. aromata, & alia carminativa, purgantibus addita, ventriculum roborant, & flatum, in primis viis excitatos, discutunt.

D. *Constituens* vocatur etiam *excipiens*, quia basin, adjuvans, & corrigens excipit, atque formam medicamenti constituit. De hoc, sequentia notentur.

1. Excipiens, semper sit proportionatum ad baseos *quantitatem*, & *qualitatem* excipiendam.

1) *Quantitatem* quidem, ut eo commodius misceri possint, & medicamentum in justam formam redigi queat, e. gr. ad *bolam* formandum, sufficiens quantitas excipientis conservæ, vel syrupi, præscribenda est. Sic potiunculæ, & decocta, sufficientem portionem aquæ, vel destillatæ, vel simplicis, expossunt.

2) *Qualitatem* autem, ut excipiens cum natura excipientorum conveniat. Sin v. g. virtus purgans senæ, mediante menstruo *aquoso*; *jalappæ* autem, cum *spirituoso*, excipienda est.

2. Quando autem excipiens, & excipienda disparis sunt naturæ, mediante quodam uniente conjungantur, necesse est. Sic e. g. oleum terebinthinæ, balsamum Peruvianum, mediante vitello ovi, cum liquoribus aquosis uniuntur.

3. Excipientia, majori semper dosi, quam excipienda, sunt præscribenda.

E. veteres quatuor hisce formularum partibus, *quintam* partem addebant, quæ *dirigens* ab illis vocabatur, qua reliqua remedia ingredientia, & illorum effectum, ad certas, atque definitas corporis regiones dirigere debebat. Hoc dirigens, a recentioribus parvi quidem penditur; nihilo tamen minus locum habere potest in purgantibus, per *epicrasin* operantibus, e. g. quando in morbis capitis remedia cephalica, in uterinis hysterica cum purgantibus miscentur.

IV. DOSIS.

Notanda hic occurrunt.

1. *Pondera*, quorum quinque hodie introducta sunt,

1) *Libra Medica*. ℔ quæ differt a civili; nam 12. uncias tantum continet. Hæc autem differentia, in nonnullis regionibus accurate non observatur. Quando enim in formulis liquidis ℔ j. ordinamus, vel speciebus infundendis mensuram definitam adjicimus, e. g. Species infundenda ℔ iii. aquæ, tum libræ medicæ raro attenduntur.

2) *Uncia* ℥. quæ dividitur in octo drachmas.

3) *Drachma*. ℥ quæ tres habet scrupulos.

4) *Scrupulus* ℥. qui viginti habet grana.

5) *Grana*

- 5) *Granum*. gr. quod pondere suo ad granum hordei circiter accedit.

De his omnibus, sequentia notentur.

- a) Quando pondus aliquod determinandum est, tum numeri Romani adhibentur. v. g. ℥ iv. ℥ vj. ℥ iii. ℥ ii. gr. xvi.
- b) Nonnunquam hæc pondera dividuntur; & tunc signum \mathcal{f} , quod semis significat; apponitur. v. g. ℥ss. ℥β. ℥β. gr. \mathcal{f} .
- c) Non solemus præscribere ℥ j. \mathcal{f} . sed ℥β. neque ℥iv. sed ℥β.
- Nonnulli *alii modi*, quibus medicamentorum quantitas solet determinari, e. g.
- 1) *Manipuli*, quibus herbæ siccæ præscribuntur, e. g. M j. e. quantum manu comprehendere possumus.
- 2) *Pugilli*, quibus flores præscribi solent; v. g. P. j. i. e. quantum digitorum extremitatibus adductis capere valemus.
- 3) *Numeri*, quibus fructus præscribimus, e. g. caricar. N. iv.
- 4) *Liquida nonnulla*, præcipue olea destillata, *guttis* tantum præscribuntur; e. g. oleum lavendul. gutt. iii. cinnam. gutt. j.
- 5) Nonnunquam Pharmacopœi arbitrio relinquimus, ut quantitatem, seu portionem medicamenti dijudicet, adjectis signis *q. s. i. e. quantum satis, quantum sufficit*.
3. *Dosis generalis*, respectu diversarum *ætatum*.
- 1) Ut constet summam, qua dosi remedia, tam cruda, quam præparata, sumi debeant, ob differentem ætatis rationem, omnia in sequentem tabulam memoriæ causa disponere placet. Sit v. g.

Pro adulto --- ℥ j. sic erunt

- | | |
|------------------------------------|-----------------------|
| - Juvene ann. xiv.-xxi duæ tertiæ | $\frac{2}{3}$ ℥ ii. |
| - Adolescente -- vii. xiv. dimidiæ | $\frac{1}{2}$ ℥ β. |
| - Puero --- iv.-vii. tertia | $\frac{1}{3}$ ℥ j. |
| - Infante - iv -- quarta | $\frac{4}{1}$ gr. xv. |

———— III-- sexta	$\frac{1}{6}$ ℥ β.
———— II-- octava	$\frac{1}{8}$ gr. VIII.
———— II. duodecima	$\frac{1}{12}$ gr. v.

2) Notandum porro, quod subjectorum diversa constitutio hanc dosium proportionem augere, vel minuire possit: e. g. dantur robusti adolescentes, qui majorem dosin, quam infirmi adulti, perferre possunt.

4) *Dosis specialis emeticorum*

) *regni vegetabilis*, in quo occurrunt,

a) *Radices*

1) *Asari* ℥β - ℥j. decocti ejus ℥j. - ℥ii.

2) *Ellebori albi*, cujus extractum ad ℥j. exhibetur.

3) *Ipecacuanba* ℥j. ℥β.

4) *Squillæ*, cujus oxymel infantibus ad ℥j. præscribitur.

b) *Folia*

1) *Gratiolæ* ℥j. ℥ii.

2) *Nicotianæ*, cujus decoctum a ℥j. - ℥β. sumendum.

3) *Sedi vermicularis* ℥β. decocti ejus ℥ii.

4) *Sambuci*, & *ebuli* folia prima, juli dicta; decocti illorum aliquot uncizæ propinantur.

c) *Flores*

1) *Jacæ*, &

2) *Persicæ*, quorum syrupos infantibus ad ℥j. præscribimus.

2) *Regni mineralis*

a) *Ex antimonio*

1) *Reguli Antim. medicinalis* ℥j.

2) *Florum Antim.* gr. iv.

3) *Sulph. Antim.* gr. iv. vi.

4) *Vitri Antim.* gr. vi. viii.

5) *Croci metallorum Rulandi* gr. vi. viii.

6) *Aquæ benedictæ Rulandi* ℥β. ℥j.

7) *Oxysachari emetici Angeli Sale* ℥ii. ℥β.

8) ————— *Ludovici* ℥ii. ℥β.

9) *Syrus*

- 9) Syrupi rubi Idæi emetici ℥j-℥ii.
- 10) Sape vomitoria Sylvii ℥ii. ℥ss.
- 11) Tartar. emetici gr. III. IV.
- 12) Mercur. vitæ (ex butyro antimonii, & aqua confecti) gr. III.
- 13) Rosæ mineralis Angeli Sala, eadem dosis.
- 14) Infusorum Antimoniat. quorumcunqæ nominatorum ℥j.

b) Ex Mercurio

- 1) Mercur. præcipitati rubri, seu arcani corallini gr. IV. - V
- 2) Turpethi mineralis gr. III. - VI.
- 3) Mercur. præcipitati albi) hæc ad pauca
- 4) Auri vitæ Kegleri) grana.

c) Ex Vitriolo.

- 1) Vitrioli albi depurati ℥ss.
- 2) Gille Paracelsi ℥ii-℥j.
- 3) Salis vitrioli ℥j.
- 4) Mannæ vitriol.
- 5) CrySTALLI lunæ gr. IV.

g. Dosis specialis purgantium

1) Regni vegetabilis

- a) Acaciæ florum infusi ℥j.
- b) Agarici ℥j-℥ii. infusi, & extracti ℥ss.
- a) Aloes. gr. II. III. ℥j.
- d) Bryoniæ ℥ii. infusi ℥ii. succi ℥j.
- e) Carthami seminis ℥ii.
- f) Cassiæ fistulæ ℥ii-℥j. in decocto.
- g) Cataputiæ gr. VI.
- h) Centaur. minor. extracti ℥j. - ℥ss.
- i) Colocynthidis ℥ss. extract. ejus gr. IV. VI.
- k) Cyclaminis succi ℥ss. ℥j.
- l) Ebuli radices ℥ii. extracti ℥j.
- m) Elaterii. gr. III. ℥ss.
- n) Ellebori nigr. gr. III. IV.
- o) Epithymi infusi ℥j. ℥ii.
- p) Esulæ extracti. gr. II. III.
- q) Gratiolæ herbæ infusi ℥ss.
- r) Gummi guttæ gr. v. - ℥ss.
- s) Hermodactyl. radic. ℥ii. extract. ℥j.
- t) Jalappæ ℥j - ℥ss. refinæ ejus gr. v.
- u) Iridis Florent. ℥ss. gr. II. IV. pro infantibus.
- x) Iri-

- x) Iridis nostratis radicis ℥j. infantibus gr. ʒ. ʒ. ʒ. ʒ.
 y) Matallitæ —
 z) Mechoacannæ ℥j. ℥ ii. infusi ℥ ℞.
 aa) Mannæ ℥ j. ℥ ii.
 bb) Mezeri s. laureolæ —
 cc) Myrobalanorum ℥ ℞. ℥ j.
 dd) Persicarum florum conservæ ℥ j. pro infantibus
 ee) Polypodii radicis infusi ℥ ii.
 ff) Psillii semen —
 gg) Rhabarbari ℥℞. ℥j. extracti ℥j. ℥℞.
 hh) — Monachorum ℥ ℞.
 ii) Rhamni solutivi, seu syrupi domestici ℥ ℞.
 ℥ j.
 kk) Ricini Americani, seu granorum tilli —
 ll) vulgaris —
 mm) Rosarum pallidarum syrupi ℥j. ℞. ℥ ii.
 nn) Soldanellæ —
 oo) Scammonci gr. xv. ℥j.
 pp) Sennæ foliorum infusi ℥ j. extracti ℥ ℞.
 qq) Squillæ oxymellis ℥ j. pro infantibus.
 rr) Tamarindorum decocti ℥j-℥ii.
 ss) Turpethi vegetabilis ℥℞. resinæ ejus. ℥℞.
 gr. xv.
 tt) Terebinthinæ ℥ ℞.
- 2) *Regni Mineralis.*
- a) Auri fulminantis gr. i-viii.
 b) Lapidis Armeni —
 c) — lazuli —
 d) Magnesiæ albæ ℥j. ℥℞.
 e) Mercurii dulcis ℥ ℞. ℥ j.
 f) Nitri ℥j. ℥ii.
 g) Salis Anglic. ℥ iii. ℥ ℞.
 h) Tartareorum ℥ j. ℥ ii.
4. *Dosis specialis alternantium, tam simplicium, quam compositorum.* Hanc exhibet sequens ordo alphabeticus; de quo tamen notandum, quod multa superflua, immo nonnulla inutilia esse, censemus.
- 1) *Aceta, e. g.*
 Acetum bezoardicum.
 ——— rofarum.

———— theriacale.
———— prophylacticum Sylvii, Vveickardi,
———— scylliticum, &c.

Hæc, pro interno, usu cum aquis destillatis dia-
phoreticis, & alexipharmacis, ad \mathfrak{z} \mathfrak{ss} . pro ex-
terno autem, in epithematibus, majori dosi præ-
scribuntur.

2) *Aquæ destillatæ*

a) *Simplices* e. g. florum acaciæ; borraginis;
buglossæ, cardui benedicti, centaur. minor.
cichor. melissæ, scordii, &c. Hæc, ab \mathfrak{z} j. \mathfrak{z}
iii. pro dosi præscribuntur; in potiunculis au-
tem, \mathfrak{z} ii. ab aliis \mathfrak{z} iv. \mathfrak{z} vi. ordinantur.

b) *Spirituosæ*, e. g. asthmaticæ, Anhaltinæ, car-
minativ. cinnamom. cum vino cydoniorum cor-
dialis, Reginæ Hungariæ, melissæ vinosæ.
Hæc, a \mathfrak{z} ii. \mathfrak{z} j. præscribuntur.

3) *Condita*, e. g.

Conditum calami aromatic.

———— carnis citri

———— corticum citri

nucis Indicæ

———— zingiberis

Horum dosis, \mathfrak{z} j. vel \mathfrak{z} ii. involvit. In bolis au-
tem, & *electuariis*, in quibus pro pluribus dosi-
bus ordinatur. \mathfrak{z} j. præscribitur.

4) *Conservæ*, e. g.

Conservæ acetosæ

———— anthos

———— citri cum pulpa

———— melissæ

———— menthæ

———— rosarum.

Hæc, in bolis ad \mathfrak{z} j. in *electuariis* autem, ad \mathfrak{z} j.
præscribuntur.

5) *Cortices*, e. g.

Cort. aurant.

———— cappar.

———— chin. chin.

———— citr.

———— guajac.

———— tamarisc.

Horum dosis, est $\zeta \beta$. in *infusis* autem, & coctis, $\zeta j \beta$.

6) *Electuaria*, e. g.

Elect. diacori, confectio alkerem. completa, & incompleta, diacitri, diascoredi *Fracastorii*, de hyacintho, mithridatii, theriacæ, horum dosis, est $\zeta j \beta$.

In *clasteribus* autem, electuarium de baccis lauri, benedicti laxativi, diacolocinthidos, confectiois *Hamech*, hieræ pieræ, diaprunorum solutivorum, ab $\zeta \beta$. ζj . præscribuntur.

7) *Elixiria*, e. g.

Elixir propr. *Paracelsi*. uterin. visceral. Hæc, a gutt. 30. 50. propinantur.

8) *Essentia*, e. g.

absint. gutt. xl. l.

myrrh.)
succin.) gutt. xx. xxx.

ambrae |
castorei | gutt. x - xv.
opii |

9) *Extracta*, e. g.

absint.

acor.

Cent. min.

cochlear.

enul.

fumar.

gentian. rubr.

tormentill.

croci

theriacæ cælest.)
laudani oppiati) gr. III - v.

10) *Fæcule*

ari

bryoniæ } gr. xv - ϑj .

11) *Flores*

acac. anth. Aurant, bellid. borrag. bugloss, chamæmel. lavend. liliot. alb. melilot. papaver. errat. tunic. verbasf. violar. dosis P. I. ii. vel M β .

Flores benzoës gr. iv. $\vartheta \beta$.

Dosis $\vartheta \beta$. ϑj . in forma pullularum.

De Formulæ Præscribendis in Genere, 193
antiman. gr. xij. quæ in vini ℥ ii. per
12. horas infunduntur.

falis armoniac.
fulphuris gr. v. ℥ ℞.

12) *Fructus*, e. g.
caricarum, dactylorum, prunorum, sebest. Num.
ij-iv. in decocto passul. min. jujubarum, tamarind. ℥ ℞-℥ ii. in decocto.

13) *Gummata*, e. g.
ammoniac. carannæ, galbani, hederæ, juniperi.
Hæc in vino, vel alio appropriato liquore soluta, & in pilulas redacta, ad ℥ j. præscribuntur.

14) *Herbæ*, e. g.
absinth. card. bened. centaur. min. hyssop. meliss.
menth. crisp. millefol. pulmonar. saliv. scabios.
veronic. virg. aur. M ℞. M j. ii. in infuso, &
decocto.

Quatuor emollientes, nempe

althææ		M ℞. in clysteribus, in balneis M. ii. & plures.
betæ		
malvæ		
violarum		

cochleariæ, bellid. chærefol. nasturt. petrosel. pimpinell. Hæ, recentes, in jusculis comeduntur, & proportionate ordinantur.

15) *Julepi*, e. g.
gemmati completi ℥ ii. ℥ ℞.
—— incompleti ℥ ii. ℥ ℞.
rosarum ℥ ℞-℥ j.
violarum ℥ ℞. ℥ j.

16) *Lapides*, e. g.
Lap. bezoard. orient. gr. iv. - ℥ ℞. | in liquorib.
—— occident. ℥ ℞. ℥ j. | & potiunculis.
—— pretios. fragm. gr. vj. ℥ ℞. |
—— Crystall. mont. ℥ ℞.
hæmatit. gr. xv. ℥ j.
—— cancror. ℥ j.
—— percar. ℥ j. ℥ ii.

17) *Ligna*, e. g.
Ligni aloes in pulver. ℥ ℞ ℥ j.
juniper. |
guajac. | ℥ ℞. ℥ j. in decocto.
N
sassa-

sassafras.

fandal.

rhodii ℥ ii. ad gratum odorem conciliandum
in decoctis.18) *Liquores*, e. g.

Liquor terræ foliat. tartar. gutt. xx. xxx.

nitri fixi gutt. xx. xxx.

ol. tart. per deliquium gutt. xx. xxx.

Liquor CC. succinat. gutt. xij.

19) *Loboch, linctus, eclegmata*, e. g.

Loboch. ad asthma,

de farfara s. tussilagine.

de pulmone vulpis,

fanum, & expertum.

Dosis, quantum cultelli cuspis capit; in electuar.
autem ℥ j.20) *Magisteria*.Horum loco, rectius pulveres, e quibus illa præ-
parantur, præscribuntur.21) *Olea*a) *Cocta, & expressa*, e. g.

Oleum amygd. amar.

dulc.

absinth.

aneth.

chamæmel.

hyper.

lilior. alb.

lumbr. terr.

momordic.

nucl. persic.

nymph.

ovor.

rosarum.

scorpion.

verbasc.

nucis moschatae, in linimentis, & balsa-
mis, ℥ j.b) *Destillata*, e. g.

absinth.

aneth.

anis.

Dosis est ℥ ℞. in Li-
nimentis autem, &
unguent. a ℥ j. hæc
olea præscribuntur.

anthos.
 carui.
 caryophyl l.
 cinnamom.
 citri.
 fœnicul.
 lavendul.
 macis.
 mastich.
 majoran.
 nucis moschatæ,
 tor. mat.
 rutæ.
 succini.

Hæc olea, ex aromatibus parata, a guttis tribus ad ℥ ℞. Reliqua vero, a ℥ ℞. ℥ ℞. & amplius, in balsamis, & linimentis præscribuntur.

22) *Pilulæ*, e. g.

Pil. dealoe, rosata, & vitriolata.
 de ammoniac.
 angelic.
 cephalic.
 de succino *Cratonis*

℥ ℞. ℥ j.

23) *Pulveris*, e. g.

Pulv. bezoard. *Ludovici*.
Vvedelii.
 cachectic. *Ludovici*.
Quercetani.
 disenteric. *Crolli*.
Haly, contra phlhisin.
 Pannonic. rubr.
 stomachic. *Birckmanni*.
 strumal.

gr. xv. ℥ ℞.

24) *Radices*.

acori,
 althææ,
 5. aperientes, nempe apii, asparagi, fœnicul. petrosel. rusc.
 ari,
 bistortæ,
 chinæ,
 contrayerv.
 dictamni alb.
 gent. rubr.
 irid. Florent,

Dosis ℥ ii. ℥
 vj. in infusis,
 liqui-

liquirit.
 pimpinell. alb.
 polypod.
 fariaparill.
 valerian.
 valerian.

nonnulla in
 pulvere, a-
 muleti loco.

25) *Rob. e. g.*

berberum.
 cerafor. acid.
 cynosbati,
 ebuli,
 juniperi,
 ribium,
 rubi idæi,
 faniculæ.

ḡ j. ḡ jj. & amplius,
 præcipue in julep.

26) *Salia.*

1) *Fixa*, e g.
 fal. absinth.
 cardui bened.
 centaur. min.
 genist.
 tartari.

ḡ j-ḡ ḡ.

2) *Volatilia.*

fal. volat. CC.
 fuccin.
 viper.

gr. in. ḡ ḡ.

3) *Neutra.*

arcan. duplic.
 tart. vitriolat.
 fal polychr.
 tart. solub.
 terra foliat. tart.

ḡ j-ḡ j.

27) *Semina*, e g.

femin. calida maj. & min.

4. *major.* nempe
 anis.
 cardam.
 cumin.
 fœnicul.

4. *minor.*
 ammios.
 apii.

carui.

carui.
 dauci.
 4. frigidior, major. & min.
major. nempe
 citrull.
 cucumer.
 cucurbit.
 melonis,
minor. nempe
 cichorei
 endiv.
 lactuc.
 portulac.
 cicer.
 cinn. s. fantonic.
 coriandri præp.
 citri,
 lini,
 fœnu græc.
 galegæ,
 hysciam.
 papav. viol. sinapios.

18) *Species.*1) *cordiat. temperantes.*

diambæ,
 diamosch.
 contra apoplex.
 de hyacinth.
 dia-cinnam.
 imperatoriæ.
 dia-ireos simpl.
 diamarg. calid.
 diarrhodon abbrt.
 tragea aromat.

2) *pro decoctis.*Spec. pro potu or-
dinar.

-pectoral.
 -florum, & fru-
 ctuum anti-
 febr.
 carminativ.

Interne, & externe,
 in emulsionibus, pul-
 veribus, &c. usurpan-
 tur.

Hinc, etiam dosis quam
 maxime variat.

Dosis a \mathfrak{D} \mathfrak{ss} - $\mathfrak{3}$ \mathfrak{ss} . re-
 petitis vicibus.

\mathfrak{z} - \mathfrak{D} ii. ad mensur. unam
 liquoris.

emollientes
lenit.

in clysterium man. i. ad
℥ i. liquoris.

29 *Spiritus*, qui sunt1) *acidi*, v. g.

nitri

vitriol.

falis comm.

dos, gutt. v-viii. xii.

clystus ℥ ℥ j. gutt. x-xx.

spirit. tart.

mannæ

nitr. dulc.

vitriol. dulc.

fal. dulc.

gutt. xxx-xl.

gutt. x-xx.

a) *urinofi*, e. g.

spir. fal. armoniac.

c. c. quamvis

hic proprie

non sit urinosus

lumbr. terrest.

urinæ

gutt. xv-xxx.

3) *Fermentati*, e. g.

spir. cochlear.

spirit. fragor,

florum sambuc.

lilior. convall.

rosarum

gutt. xxx-xl.

4) *Abstracti*, *Et cum spir. vini parati*, e. g.

spir. anisi

baccar. junip.

ceraforum nigr.

formicarum

lavendul.

liliorum convall.

mastichis

℥ j-℥ ℥,

30) *Succi inspissati*, e. g.

Succ. absinth.

acaciæ.

de agresta

berberum

citr.

cydon.

℥ j-℥ ℥. uti rob.

frago-

fragorum.
granator.
mororum.
ribium.

31) *Summitates herbarum.*

32) *Syrupi, e. g.*

Sy. acetosæ,
acetosellæ,
acetositat. citr.
abfinth.
althææ
bellid.
berberum.
card. bened.
cerasor. acid.
chamomill.
cichor. c. rhabar.
cinnamom.
contrayerv.
cort. aurant.
citr
flor. acaciæ,
granat.
heder. terrest.
papaver. errat.
rosarum.
scabios.
de symphyto
Fernelii.
violar.

ʒij-ʒʒ. & ʒj. in po-
tiunculis.

33) *Tabule, seu morsuli, e. g.*

Tab. diaireos simpl.
diamargar. frigid.
manus Christi simpl.
& perlata, seu sacchari
perlati.
imperat.
ex succo berberum
citr
violar.
contra vermes

ʒj-ʒʒ.

34) *Ter-*

34) *Terræ, & iisdem adfinia alcalina, e. g.*

Terra sigillat. Siles.

rubr. & alb.

Lemnia

Japonic. feu catechu.

bolus armena.

chelæ, & oc. cancr.

CC. ustum

philosophic.

cranium humanum

corall. rubr. ppr.

crystall. mont.

croc. mart.

dens apri

hippopot.

mandibul. lucii pisc.

matr. perlarum.

off. sapiæ

unicorn. fossile

ustum

ungul. alc.

Antihecticum *Poterii*.

antimon. diaphoret.

bezoard. mineral.

35) *Tincturæ, e. g.*

Tincturæ antim.

aperitivæ *Mochii*

bezoard. *Vvedellii*

corallior.

cort. aurant.

citr.

martis aperitiv. *Ludovici*.

fal. tart.

fulph.

36) *Trochisci, e. g.*

Troch. bechici alb.

———— gryfei

———— nigr.

———— rub.

———— de Gall. mosch.

———— pectoral.

N. LXX. derinentur
continue in ore, ut
sensim liquecant,
& deglutiuntur, a-
lias ab ℥℥. ad ℥j.
præscribuntur.

———— sub-

- sublinguales.
 37) Unguenta, e. g.
 Unguent. Ægyptiacum
 simpl. & composit.
 ————— alabastrinum
 ————— ad ambusta
 ————— album camph.
 ————— de althæa
 ————— anodynum
 ————— apostolor.
 ————— de arthanita ʒ ii-ʒ j.
 ————— digestiv.
 ————— de linaria
 ————— nihil ad ocul.
 ————— diapompholygos,
 seu nihli dicti.
 ————— populeo.
 ————— pomat.
 ————— rosat. simpl. &
 camph.
 ————— nervin.
 ————— rubr. Vuurzii
 ————— virid. potab.
- 38) Tandem de *Opiatis*, deque *Crocatis* nonnulla sunt
 adjicienda. Horum enim, præcipue opiatorum,
 doses debent esse accuratissimæ, & omni circum-
 spectione definitæ, e. g.
 Opii cidoniati, & fermentati dof. g. j.
 laudani opiati gr. ij.
 hysterici gr. iiii.
 MP. de cynogloss. gr. j iiii.
 Tincturæ opii c. octuplo spirit. vin. parat. gutt. j.
 croc. orient. pulverisat. ʒ β.
 extr. croc. gr. v.
 Tincturæ croc. gutt. xxx.
- 39) Nonnulla medicamenta, ideo quod *cariora* sunt,
 minori tantum dosi præscribuntur, e. g.
 margarit. orient. lapis bezoard. orient. bezoard. fo-
 lare, ambra, moschus &c.
 Nisi enim pretium obstaret, eandem cum aliis dosin
 possent habere.

V. ORDO FORMULARUM, ET ALIA REQUISITA
GENERALIA.

1. Auctores, quia maxime inter se variant, certæ quidem regulæ de ordine remediorum non possunt dari; sequentia tamen vulgarissimi sunt usus.
 - 1) Quæ majori dosi præscribuntur, illa remedia reliquis præponuntur, nullò habito respectu ad *basin*, num scilicet primo loco, vel alio ponatur.
 - 2) Sic v. g. in potiunculis, electuariis, & bolis, aquæ, & conservæ, quæ tanquam *excipientia* majori doc præscribuntur, primum in formula occupant locum.
 - 3) In *emplastris* autem, *M. morsulis*, *excipientia* reliquis postponuntur.
 - 4) Hoc etiam observatur in *decoctis*, & *infusis*, quorum reliqua sequente ordine solent præscribi.
 - a) radices,
 - b) herbæ, & summitates,
 - c) flores,
 - d) semina, & fructus,
 - e) cortices.
 - 5) In *infusis* autem laxantibus, laxantia. & digestiva remedia ultimum occupant locum.
2. Ad requisita generalia, pertinent etiam *proportio* ingredientium, nempe *baseos*, *corrigentium*, *adjuvantium*, & *excipientium*, e. g.
 - 1) In *infusis*, & *nodulis*, proportionata debet esse quantitas *excipientis*, ut virtus medicamentosa sufficienter extrahi possit.
 - 2) In electuariis sufficiens debet adesse quantitas *conservarum*, & *syruporum*.
 - 3) In potiunculis, aquæ destillatæ ℥ j. pulveris ℥ j. aut ℥ β. syrupi vero ℥ j. circiter addenda est. Sed de his suo loco specialius dicemus.
3. *Signum*, quod in frontispicio formulæ occurrit, pro Medici lubitu variat. Alii enim signo †
1212 alii JJ. utuntur.
4. *Characteres*, quibus certa remedia designantur, suo loco quærendi, & discendi sunt.

5. In plerisque formulæ, pharmacopœo præscribimus methodum, qua præparationem medicamento institue-
re debeat: e. g. quæ formulæ per simplicem sunt mix-
tionem, uti potiunculæ, mixturæ, pulveres, illarum
fini adponitur liter. M. quod significat misce. Ubi
vero prolixiori opus est præparatione, plura adponun-
tur; id, quod suo loco indicabitur.
6. Sub finem formulæ, adjicimus etiam monitum ad
pharmacopœum de capsula, vase, &c. e. g. ad char-
tam; d. ad Scat. d. ad oll. d. ad ꝑ. cum pertinen-
tibus, quod monitum in primis respicit clysteres, quan-
do pharmacopœus jubetur dare syringam, vesicam,
aut alia ad injiciendum clysterem necessaria instru-
menta.
7. *Signatura Germanica*, formulam claudit. Describitur
in illa modus utendi, de qua quidem re, sequentia
observanda sunt.

1) *Nomen* medicamenti, ubi respectum habemus a)
modo ad ipsum morbum, b) modo ad locum adfe-
ctum, c) modo ad formam medicamenti: e. g. Pul-
vis contra calculum: Essent. Tinctura Stomachica:
Pulvis cephalicus roborans. d) Vitetur autem ubi-
que abusus ille vulgaris, qui vilissimas quoque for-
mulas pomposis titulis ornat; e. g. Pulvis cordialis
conservans: pulvis cordialis aureus.

Dosis, quæ necessario addi debet, ne error ab ægro-
tis in adsumendo committatur. Unde formulis subji-
citur: signetur Essentia stomachica, de qua quotidie
ter 40. guttæ sumantur.

Tempus, quod interdum etiam additur, e. g. Mane, una
hora ante prandium, tempore eundi dormitum: vel
omnibus duabus, aut tribus horis, de eo sumendum.

4) *Vehiculum*. Hujus etiam interdum mentio fit, e. g.
Sumendum in brodio calido, in cochleari pleno vi-
no, in scutella Coffee.

5) *Regimen*, quod eum in finem subjicitur, ut medica-
menti actio promoveatur, v. g. deinde jejunandum
per unam, vel duas horas, & quiescendum in le-
cto, cum moderata copertitione.

6) Reliqua vero, quæ regimen concernunt, locum tan-
tum habent in præscriptionibus illis diffusioribus,
quas vulgo, notitias vocant, quasque absentibus
com-

communiter transmittimus. Ubi adhuc notandum, quod si plura transmittantur remedia, illa plerumque vel litteris A. B. C. vel numeris 1. 2. 3. notari soleant, ad errorem effugiendum, e. g. De hac aqua notata cum littera A. fumantur singulis quatuor horis duo cochlearia plena.

VI. REGLÆ GENERALES.

1. Antiqui, simplicibus contenti erant medicamentis. Notum enim est, quod non tantum *Hippocratis*, & *Galen*i temporibus, verum etiam aliquot sæculis post illos de formulis speciosis, ac diffusis altum fuerit silentium.
2. Hodie autem formularum conscribendarum abufi & vanitati multum expositum est, dum ingens farrago ad ostentationem, & vanam gloriam, immolucris causa, in unum acervum congeritur.
3. Mittimus autem hunc abufum; & de re ipsa profite mur, quod ad divinæ sapientiæ specimen omni jure referendum sit, quando quispiam tali judicio, & experientia præditus est, ut remedia probata seligere, & pro morborum subjectorum, atque reliquarum circumstantiarum diversis rationibus, prudenter, & concinne combinare possit.
4. Est autem formularum speciale ornamentum *brevitas*. Hinc Medicus formulas longas, quantum fieri potest, evitet. Quando autem in hujustractatus formulis prolixitas passim occurrit, considerandum omnino est, quod *methodi* causa hoc factum sit, non ut promiscue retineantur, sed seligantur.
5. Sic etiam *variatio* medicamentorum frequens quovis modo fugiatur. Hæc enim, vel inconstantiam, vel imperitiam, vel jactantiam, vel plane avaritiam indicat. Excusant autem variationem, quando præcipue in morbis chronicis, ad patientis sensum, & captum non formare cogimur.
6. In præscribendis formulis, talia remedia in usum trahenda sunt, quorum consistentia conspirat, & quæ se invicem non destruunt.
Hinc opus est, ut eorum, quæ conjungere volumus, mutuam habitudinem satis exploratam habeamus, alias per contrariorum talium conjunctionem speratus effectus impeditur. Contingit hoc facile, exem-
pli

pli gratia, quando acida alcalibus, & absorbentibus, resinosa, quæ facile præcipitantur, pure aqueis miscentur.

7. Excipiendæ autem sunt tales formulæ, in quibus contraria talia *consulto* combinantur, ut tertium quid inde emergat; id, quod solemne præcipue fuit *Sylvio*, qui formulas egregii usus ex aquis destillatis, aceto, & oculis cancri, aliisque alcalinis concinnavit.
8. *Obsoleta* remedia, parum usualia, & maxime ingrata, Medicus non præscribat.
9. Non trahat in usum remedia *pretiosa*, quando minus pretiosis eundem commodum, & securum effectum potest obtinere. Neque etiam exotica nostratibus remediis ubique præferantur. Datur autem nonnunquam occasio excipiendi, videlicet quando magnates, & divites remedia, quæ minoris pretii sunt, adspernantur, & pretiosis curari malunt.
10. *Nova*, & experientia nondum probata remedia, nemo facile præscribat, nisi qui iudicio discretionis satis præditus est.
11. In casibus *dubiis*, vel nulla, vel levia tantum medicamenta præscribenda sunt. e. g. quando non satis constat, cum intumescencia abdominis in feminis maritatis pro hydrope, vel pro gravitate declaranda sit. Si enim graviditas esset, & remedia hydropica propinarentur, abortus produceretur.
12. Remedia *drastica* in usum non trahuntur, quando mitioribus res peragi potest.
13. Ubi natura *sola* morbum profligare potest, remedia non præscribantur.
14. Subjectorum *temperamentum*, & *vite genus*, in præscribendis formulis bene perpendendum, & explorandum simul, qualia remedia optime perferre possint patientes. Satius enim est, nullum, quam tale medicamentum, a quo natura abhorret, propinare.
15. Remedia *generosa*, quæ cum impetu quodam agunt, subjectis debilibus, & sensibilibus, non sunt ordinanda.
16. Remedia ad *morbum* ipsum, non autem ad quodvis *symptoma*, præscribenda sunt. Quando autem symptomata graviter urgent, ipsa necessitas hanc legem frangit.

17. In casibus *desperatis*, & *conclamatis*, medicamentorum usus non plane negligendus est, ne ægrotum deferuisse videamur. Licet enim morbum ipsum debellare non possimus, symptomatibus tamen mitigandis intenti esse debemus.
18. Non est necesse, ut formulæ de *triplici regno* semper consent, neque ut ex *uno* tantum congerantur.
19. *Suaveolentia*, & *inodora*, præferantur foetidis, & nauſeosis, ne cardialgia, vel plane vomitus excitetur.
20. *Color turpis*, quantum fieri potest, fugiatur. Absit tamen lusus pueris in coloribus per folia auri conciliandis.
21. Summa totius negotii eo redeat, ut in præscribendis formulis viam *tutam*, & quantum fieri potest, *Jucundam* etiam, & *brevem*, eligamus.
22. Reliquæ cautelæ, quæ indicandæ essent, in *conspectu medicinæ practicæ* videri possunt.

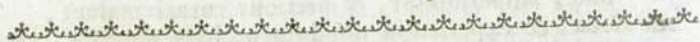

T A B U L A II.

D E P U L V E R I B U S.

I. DEFINITIO.

Pulvis, est medicamentum siccum, quod vel ex uno tantum simplici ingrediente, vel ex pluribus talibus, comminuendo, & miscendo, paratur.

II. DIFFRENTIA.

Pulveres differunt

1. ratione *preparationis*, cujus respectu

1) alii sunt *grossi*, qui grosso tantum modo, contusi sunt, & *tragee* vocantur, e. g. *tragea grossa cum tabulatis*, *tragea aromatica*: item grossi illi pulveres, qui externe adplicantur.

2) Alii, *mediæ* sunt *subtilitatis*; e. g. *species imperatorie*, *diacinnamomi*, *diarrhodon Aabatis*, *pulvis stomachicus Birckmanni*.

3) Alii sunt *subtilissimi*, qui in pollinem impalpabilem, quem vulgo *alcohol* vocant, rediguntur. Huc pertinent illa, quæ *preparata* vocantur, e. g. *oculi canceror. præp.* *conchæ præp.* *matr. perlarum præp.* *magiste.*

gisterium coralliorum, & alia quæ per chemiam in talem pollinem rediguntur. Spectant etiam ad horum censum pulveres illi subtilissimi, qui oculis, mediante calamo, insperguntur, & *collyria sicca*, aut *Sief. oculorum* vocantur.

2. Ratione usus.

- 1) Alii enim interne propinantur.
- 2) Alii autem externe adplicantur, e. g. pulveres *stiptici chirurgorum*, *exsiccantes*, *collyria sicca*, *tumores inflammatorios discutientes*, *sternutatorii*, *dentifricii*, reliqua.

3. Ratione temporis, quo respectu

- 1) *officinales* vocantur, qui in pharmacopœis compositi jam prostant, e. g. *pulvis stomachicus Birckmani*, *pulvis Cornachinus*, *specificum jalappæ*.
- 2) *magistrales* autem dicuntur, qui ex tempore a Medico, tamquam *Magistro*, præscribuntur.

III. LATERIA.

1. Pulveres, in interno usu veniunt, commodissime parantur ex præparatis terreis, antimoniatibus fixis, & aliis metallicis. Porro, ex salibus mediis, & nitrosis. Quæ vero incommoda ex pulveribus vegetabilibus, interno usui destinatis, eveniant, inferius dicitur. Hinc in ipsis trageis, quas ordinariè constituunt, per gratam additionem vel sacchari, vel electuarii, vel tyrupi cujusdam, nauseam avertere conamur.
2. His pulveribus interne exhibendis interdum talia etiam adduntur, quæ per se in pulverem redigi minime possunt, e. g. *extracta*, & *olea destillata*.
3. Plures autem, qui *externe* adplicari debent, potissimum parantur ex vegetabilibus, & eo quidem ordine communiter præscribuntur, ut primum radices, deinde herbæ, postea flores, & denique semina, cortices, aromata ponantur.

IV. DOSIS.

1. Dosis pulverum admodum variat pro morbi, remedium conditione.
2. Nonnulli enim morbi plures doses postulant, nonnulli unica profligantur.
3. Pulveres *emetici*, & *purgantes*, unica tantum dosi; *alterantes* autem, a ℥ ii. ad integram unciam proua vice ordinariè præscribuntur.

4. Ceterum, tab. I. jam monuimus, quod pulverum dosis pro una vice sumenda $\zeta\beta$. non facile debeat transcendere.
5. Qui pulveres sunt *diffusi*, e. g. pulvis *stomachicus Birckmanni*, & alii officinales cultelli cuspede metiuntur. Reliqui vero, in certas doses usitatas distribuuntur.
6. Nonnunquam unica tantum dosis præscribitur, & pharmacopœo imponitur, ut eandem duplicem, triplicem, reddat, vel ulterius multiplicet.

V. REGULÆ, ET OBSERVATIONES.

1. Quoniam plurimi patientes a pulveribus per naturalem idiosyncrasiam abhorrent, antiquorum pulveres crassi penitus fere abrogati sunt. Hinc, vel ex hoc fundamento, pulveres magnæ molis non facile præscribendi sunt, præcipue quando vitium deglutitionis, vel cardialgia nauseosa præsto est.
2. *Vegetabilia*, interne in forma pulveris adfumenda, multa inferunt incommoda. Magnam enim constituunt dosis adfumenda molem, quarum tamen vix vicesima portio solutione separabilis, & efficax est. Præter ea in vehiculo, quo tales pulveres fumuntur, mox turgescunt, & uti majorem molem exhibent, ita etiam majorem nauseam excitant.
3. Quando autem omnino magna pulverulenta portio, ob peculiarem aliquem effectum impetrandum, adfumenda est, præstat illam mediante quodam syrupo in electuarium, bolum, vel aliam formam redigere, vel divisim sumere.
4. *Amara*, e. g. aloe, colocynthis, in pulveribus non facile sunt præscribenda. Non solum enim nauseam, sed etiam non raro vomitum excitant. In specie colocynthis, quando in substantia (h. e. in pulvere) adfumitur, immania tormina, & gravissimam hypercatharsin excitat.
5. Pulveres *acres, salini*, quando in arrosione ventriculi præscribuntur, partem arrosam magis arrodunt, & inflammant.
6. *Mercurialia*, in pulveribus caute sunt propinanda, ne faucibus intimius adhæreant, & hac ratione sinistros effectus causentur. Hinc, vel cum aliis speciebus misceri, vel in massulam illam panariam, involvi, vel,
median-

mediante syrupo, in aliam formam redigi debent, vel sufficiente potu calido fauces eluendæ sunt.

7. *Fætida, mucilaginosa, & pinguis* in pulveribus, quantum fieri potest, vitanda sunt, e. g. castoreum, gummata, semen psyllii, lini, cydoniorum, spermaceti.
8. Ex hoc capite, *pulvis Haly*, qui ex semine althææ, malvæ, cydoniorum, gummate Arabico, tragacantho constat, difficillimæ est præparationis, & quoniam ob semina contusa rancorem facile concipit, phthificis, quibus ordinarie exhibetur, plus sæpe nocet, quam prodest.
9. Sic etiam *sperma ceti* pulveribus misceri non debet, nisi cum oculis cancri, aut terreis alcalinis probe subigatur.
10. *Rasinæ pargantium*, nisi cum salibus probe subactæ fuerint, intra fauces conglobantur, & postea, intestinis adhærentes, gravia tormina efficiunt.
11. Vitanda etiam est mixtio earum specierum, quæ *invicem se destruunt*, aut *corrumpunt*, e. g. vitriolum martis cum arcano duplicato, vel aliis nitrosis, aut alcalinis mixtum; item mercurius dulcis cum alcalinis conjunctus. Sic etiam acida pulveribus miscere non convenit. Quando enim cum vehiculo miscentur, ad nauseam spumescunt, e. gr. pulvis ille *Kergeri*, qui pro febrifugo venditur, & ex coralliis, & cremore tartari constat. Ex eodem fundamento, pulveres absorbentes addi non debent potionibus acidulis, neque etiam vinum pro illorum vehiculo sumendum est.
12. *Inspida*, cum omnibus possunt misceri. At vero *salia fixa*; & *salsa* cum aromaticis, item cum acerbis, & amaris minus conveniunt.
13. *Salia volatilia* pulveribus non facile misceantur. Sapore enim, & odore sunt ingrata, & nisi mox adfumantur, vel in vitro quodam probe obturato conferventur, exhalant.
14. Pulverum ingredientia, communiter duo, tria, aut quatuor sunt. Quando autem pro pluribus dosibus præscribendi sunt, plura etiam in subsidium vocari solent.
15. Nonnunquam pulveribus *compositis* officinalibus alia, vel simplicia, vel chemica, vel composita adduntur; quo casu autem notandum, quod talia non sint ad-

denda, quæ ipsam compositionem jam ingrediuntur; nisi quidem hoc, vel illud compositi ingrediens, consulto augere desideremus. Hoc etiam valet in aliis formulis.

16. Ut pulveribus, præcipue trageis diffusis, gratum saporem conciliemus, saccharum, aut elæosacchara varia adduntur. Sunt autem elæosacchara nihil, nisi saccharum, quod una, vel altera guttula olei cujusdam destillati imprægnatum est.
17. In tali autem casu, saccharum ad pondus reliquorum ingredientium sumitur, & lteræ ad P. O. i. e. pondus omnium adjiciuntur.
18. Nonnunquam, ut tanto gratiores hi pulveres grossi reddantur, ex speciebus pro morsulis, aut ex confectianibus feminum, e. g. anisi, fœniculi, cubebarum parantur.
19. *Vehiculum nimis pingue*, infringit efficaciam pulverum salinorum, & aliorum. Sic etiam pulveres virtute sua privantur, quando tenaci materiæ involvuntur.
20. Denique notandum, quod pauca moles, teneritudo, sapor tolerabilis, quodam modo etiam odor, atque color gratus, pulverem commendet.

VI. FORMULÆ.

- | | |
|---|---|
| 1. <i>Emeticæ.</i> | nitri antimoniac. ፬ β . |
| 1) \mathcal{L} Tart. emetic. gr. III. | M. pro dosi. |
| vitriolat. ፬ β . | |
| M. pro dosi. | |
| 2) \mathcal{L} Rhabarb. elect. gr. | 5) \mathcal{L} Sal vitriol. gr. XVI. |
| XII. | sacchar albiss. gr. XII. |
| tart. emetic. gr. II. | M. pro dosi. |
| sal. absinth. gr. VI. | 6) \mathcal{L} Specif. jaiappin. ፬ β . |
| M. pro dosi. | tartar. emetic. gr. II. |
| 3) \mathcal{L} Sulph. antim. aurat. | antim. diaphor. non e- |
| ultim. sublim. arcan. | dulc. gr. VII. |
| duplic. ana gr. VI. | M. pro dosi. |
| M. pro dosi. | 7) Auri fulmin. gr. I. |
| 4) \mathcal{L} Mercurii vitæ gr. II. | antim. diaphor. |
| resin. jalapp. gr. III. | tart. vitriolat. ana gr. |
| | III. |
| | M. pro infante, an- |
| | num |

num nondum super-
gresso.

specif. jalapp. gr. vii.
M. pro dosi.

8) ℥ Rad. ypecacuanhae
℥ j.
Sal. trat. ℥ ℞.
M. pro dosi.

8) ℥ Merc. dulc.
rad. jalapp. ana ℥ ℞.
ireos Florent.
sulph. antim. aur. ult.
præcipitatione, ana
gr. ii.
M. pro dosi.

9) ℥ Rad. afari gr. xxv.
tart. emetic. gr. j. ℞.
arcan. duplic. gr. vi.
M. pro dosi

3. Diaphoreticæ.

2. Laxantes.

1) ℥ Rad. jalapp. opt. ℥ j.
tart. vitriolat. ℥ ℞.
ol. fœnicul. gutt. j.
M. pro dosi.

1) ℥ antim. diaphoret.
oc. cancr. citr. ana ℥ j.
nitr. depur. ℥ ii.
cinab. nativ. ppt. ℥ ℞.
M. d. in 9. part.

2) ℥ Specif. jalappin. ℥ j.
resin. scammon. gr. iii.
arcan. duplic. gr. vi.
M. pro dosi.

2) Conch. ppt.
bezoard. mineral. ana
℥ j. ℞.
nitr. depur. ℥ j.
cinnab. antim. ppt. gr.
xii.
M. d. in 12. part.

3) ℥ Scammon. sulphurat.
merc. dulc. ana gr. vi.
conch. præp. ℥ ℞.
M. pro dosi.

3) ℥ Antim. diaphor.
conch. citr.
tart. vitriolat.
nitri depur ana ℥ j.
cinnab. nativ. ppt. gr.
xiv.
M. d. in 14. part.

4) ℥ Rhabarb. elect. ℥ ℞.
sal. tart ℥ ℞.
M. pro dosi.

5) ℥ Tart. vitriolat. ℥ j.
resin. jalapp. gr. vi.
ol. anifat. gutt. j.
M. pro dosi.

5) ℥ Antim. diaphoret.
matr. perlar. ppt.
mandibul. luc. pisc. ana
℥ j.
lapid. bezoard. ℥ ii.
antim. crud. Hungar. ℥ j.
M. d. in 12. part.

6) ℥ Pulv. Cornachin. ℥ j.
merc. dulc. ℥ ℞.
M. pro dosi.

7) ℥ Magnes. alb. ℥ j.

5) ℥ Bezoard. mineral.
O 2 cry-

- cryfall. montan. præp. M. d. in 6. part.
 ana $\text{ʒ}ii$.
 nitr. regener.
 regul. antim. medicinal.
 ana $\text{ʒ}\beta$.
 M. d. in 8. part.
- 6) \mathcal{L} antim. diaphor.
 C. C. philosph. ana $\text{ʒ}j$.
 nitr. antimoniât. $\text{ʒ}ii$.
 pul. cascarill. $\text{ʒ}j$.
 flor. sulph. $\text{ʒ}\beta$.
 M. d. in 10. part.
- 7) \mathcal{L} Bezoard. mineral.
 dent. apr. præp. ana $\text{ʒ}j$.
 unicorn. fossil.
 lubr. terrest. præp. ana
 $\text{ʒ}\beta$.
 cinnab. nativ. præp. $\text{ʒ}\beta$.
 M. d. in 10. part.
4. *Diuretica*
 1) \mathcal{L} Tart. vitriolat.
 oc. cancr. citr. ana $\text{ʒ}j$.
 sal. centaur. min. $\text{ʒ}\beta$.
 M. d. in 8. part.
- 2) \mathcal{L} Nitri antimoniât.
 conch. citr. ana $\text{ʒ}j$.
 sal. tart. $\text{ʒ}ii$.
 absinth. $\text{ʒ}\beta$.
 M. d. in 10. part.
- 3) \mathcal{L} Arcan. duplic. $\text{ʒ}j\beta$.
 lap. percar. præp. $\text{ʒ}j$.
 sal. card. bened. $\text{ʒ}\beta$.
 M. d. in 9. part.
- 4) \mathcal{L} Test. ovar. acid. tart.
 lumbr. terr. præp. ana $\text{ʒ}ii$.
 sal. genist.
 Ononid. ana $\text{ʒ}j$.
- 6) \mathcal{L} Cristall. tart.
 sal. polychrest. ana $\text{ʒ}\beta$.
 matr. perlar. præp.
 nitr. de purat. ana $\text{ʒ}j$.
 sem. sinap. gr. xv.
 M. d. in 6. part.
- 6) \mathcal{L} Tart. tartarifat.
 nitr. regenerat. ana $\text{ʒ}j$.
 sem. embul. $\text{ʒ}ii$.
 M. d. in 8. part.
- 7) \mathcal{L} Foliat. terr. tart.
 cremor. tart. ana $\text{ʒ}j$.
 milleped. præp.
 cinnab. antim. præp.
 ana $\text{ʒ}j$.
 M. d. in 8. part.
5. *Pellentes, nempe partum,*
et secundinas.
 1) \mathcal{L} Borac. Venet. $\text{ʒ}ii$.
 cinnab. anim. $\text{ʒ}\beta$.
 M. d. in 2. part. S. pulvis
 in gravi partu, de quo
 unus iusto tempore in
 aqua ferrea sumitur.
- 2) \mathcal{L} Hepat. anguill. $\text{ʒ}ii$.
 cort. cinnamom. pulve-
 rif. gr. vj.
 M. d. in 2. part.
- 3) \mathcal{L} Myrrh. elect. $\text{ʒ}j$.
 fuccin. alb. ppt. $\text{ʒ}\beta$.
 M. d. pro dosi.
- 4) \mathcal{L} Croc. orient.
 trochisc. de myrrh. ana $\text{ʒ}\beta$.
 Sal. vol. viperat. gr. vj.
 ol. fuccin. gutt. ii.
 M. d. in 2. part.

6. Apoplegmatizantes, seu
errhine, & ptarmice.1) ℥ Herb. majoran. M. j.
Summit. serpill.

origan. ana M ℥.

Flor. lilior. convali. P. ii.

rosar. cyan. ana P. j

ol. destillati majoran. gutt.
viii.M. f. pulv. subtilissimus,
tingatur (s. p. in colo-
rem viridem cum in-
digo.

S. Tabacus viridis pro naso

2) ℥ Pulv. irid. Florent ℥j.
hellebor, utriusque ℥℥.

Herb. origan.

rorismar.

thym. ana M ℥.

Flor. lavendul.

anthos. ana P. j.

M. f. pulv. subtilissimus.

3) ℥ Fol. tabac. Mj.
summit. serpill. betonic.
ana M ℥.

Flor. violar.

majoran. ana P. j.

Sem. nigell ℥ ii.

ol. destill scenicul.

cubear. ana

gutt. iv.

Mosch.

Zibeth. ana gr. i.

M. f. pulv. subtilissimus.

4) ℥ pulv. lign. aloes ℥j.

tabac. ℥ ii.

succin.

sacch. opt.

castor. ana ℥ j. ℥.

ol. lin. Rhod. gutt. xii.

M. f. pulv. subtilissimus.

5) ℥ Tnnic. rubr. exsic-
cat. & a peduncul. li-
berat. & pulventilat ℥ iii.

ol. lign. Rhod. gutt. x.

Mosch. in prædicto ol.

solut. gr. ii.

Balsam. cujusdam liquid.

e. g. Hoffmann. ℥ j.

M. f. pulv. tingatur cum

f. q. Spirit. vini in co-
lorem rubicundum.Tabaccus rubicundus pro
naso6) ℥ Sal. ammon. cin.
clavellat. ana q. p. sub-
limentur. Rec. sal. vo-
latil. ℥ ii. imbuantur ol.
lavendul. gutt. xx.M. S. sal. volatile laven-
dulatum, odore exci-
piendum.

7. Salivantes.

1) ℥ Merc. dulc. legit.
præp. ℥ j.

conch. præp.

Antim. diaphoret.

ana ℥ j. ℥.

M. opt. div. in 20. part.

Pulvis, de quo in princi-
picio unica tantum su-
matur, sequentibus au-
tem diebus, dosis cre-
scit, & 2. 3. 4. suman-
tur, usque solvatio se-
quatur.

O 3

2) ℥

2) ℥ Arcan. corallin. ℥j.
oc. cancr. præp.
bezoard. mineral. ana
℥j. β.
M. opt. divid. in 20. part.
S. ut supra.

3) ℥ Panac. mercurial. a
Lemery.
descript. ℥ii.
antimon. diaphoret. ℥j. β.
mat. perlar. ℥j.
M. opt. divid. in 15. part.
S. Pulvis, de quo primo
die unus fumatur, se-
quentibus diebus autem
dosi ad dimidiam Par-
tem augenda: usque sa-
livatio sequatur.

8. Anthelminticæ.

1) ℥ Merc. dulc. legit
præp. scammon. sulphu-
rat. ana ℥ β.
matr. perlar. præp. ℥j.
M. d. in 6. part.
S. Pulvis, de quo, Luna
decrecente, una dosis
bis fumenda.

2) ℥ Æthiop. mineral.
℥ β.
tart. vitriolat. ℥ii.
sacch. alb. ℥j.
M. in mortario lapideo,
d. in 6. part.

3) ℥ Arcan. corall. ℥ii.
duplicat ℥ii.
sem. fanton. ℥j.
M. d. in 6. part. S. ut No. 1.

4) ℥ Pul. ad verm. Ph.
August. ℥j.
Merc. dulc. ℥ ss.
M. d. in 4. part. dos. ℥j.
S. in Melle, aut lacte
fumendum.

5) ℥ Sem. fantonie. s. cin-
næ ℥ii.
coriand. præp. ℥j.
puly. jalapp.
corallin. f. musc. marin.
ana ℥ ss.
C. C. ust.
merc. dulc. ana ℥j.
M. d. in 8. part. dos. ℥j

9. Expectorantes.

1) ℥ Pulv. rad. ari.
irid. Flor. ana ℥ii.
oc. cancr. citr. ℥ ss.
flor. sulph. ℥j.
theriac. cœlest. gr. vj.
M. c. saccharo q. s.
D. S. Pulvis pectoralis,
de quo singulis diebus
ter cuspis cultri plena
fumatur.

2) ℥ Pulv. Haly. contr.
phthisi ℥ii.
nitr. depur. ℥ii.
flor. benz. ℥ ss.
ol. anisi gutt. ix.
M. divid. in 9. part. dos. ℥j.

3) ℥ Specier. diair.
puly. Halyana ℥j.
M. d. in 6. part. dos. ℥j.

10. Adstringentes.

1) ℥ Corall. rubr. ppt.
unicoru. fossil. ana ℥j.
lapid.

lapid. hemat. ℥ii.
M. divid. in 8. part.

MP. de cynogloss. gr. v.
M. d. in 5. part. æq.

2) ʒ pulv. rad. bistort.
tormentil. ana ʒ j.
lapid. manat.
succin. ppt.
ebor. ppt. ana ʒʒ.
M. d. in 10. part.

3) ʒ Croc. mart. adstring.
terr. Catechu, ana ʒʒ.
N. moschat.
spec. de hyacinth. ana ℥j.
M. div. in 6. part.

4) ʒ Cort. chin. chin. ʒ j.
casca. ʒʒ.
croc. mart. antimoniat.
aperitiv. ℥j.
M. d. in 5. part.

II. *Subadstringentes, & moderate sistentes.*

1) ʒ Corall. rubr. ppt.
mitr. depurat. ana ʒ j.
pulv. casca. ℥ii.
cinnab. nativ. pp. ℥j.
theriac. cœlest. ℥ʒ.
M. f. pulv. div. in 9. part.

2) ʒ Crystall. montan.
nitr. depurat. ana ʒ j.
gran. Kermes.
cort. granat. ana ʒʒ.
sem. hyoscyam. alb. ℥j.
M. div. in 10. part.

3) ʒ Spec. de hyacinth.
conf. alkerm. ana ʒʒ.
nitr. regenerat. ℥j.
croc. mart. antimoniat.
aperitiv.
cinnab. antim. ana ℥ʒ.

12. *Incrassantes.*

1) ʒ Oc. cancr. ppt.
gumm. Arab. ana ʒ j.
terr. sigill. ℥j.
M. f. pul. div. in 7. part.

2) ʒ Conch. ppt.
crystall. montan. ana ʒ j.
sperm. cet.
pulv. rad. glycyrrhit.
ana ʒʒ.
M. f. Pulvis, de quo omni-
bus tribus horis cuspis
cultri plena sumatur.

3) ʒ Test. ovar. ppt.
lap. percar. ana ʒ j.
unicorn. fossil. ʒʒ.
M. div. in 8. part.

4) ʒ Matr. perlar. ppt.
ʒ j. ʒʒ.
nitr. depur. ℥ii.
mastich. elect. ʒ ss.
M. div. in 8. part.

13. *Exsiccantes.*

1) ʒ Ceruss. alb.
tut. præp. ana ʒ ss.
cret. ignit. in aqua ex-
tinct.
& rursus sicc. ʒ ii.
camph. ʒ ss.
M. f. Pulv. subtilissimus.

S. Pulvis linteolo illigan-
dus, quo ulcera aperta
aspergantur.

2) ʒ Lapid. calamin. ʒ ii.
amyli,
O 4 pulv.

- pulv. liquirit. ana ʒj.
M. S. ut supra.
14. *Aperientes, resolventes, digerentes, incidentes abstergentes, preparantes, & absorbentes.*
- 1) ʒ Pulv. rad. ani præp. zedoar. ana ʒj.ß. cort. aurantior. Vinteran. ana ʒii. ol. destillat. anis. gutt. xx. M. f. pulv. div. in 12. part.
- 2) ʒ Rad. pimp. alb. galang. gentian. rubr. ana ʒj. cinnamom. acut. ʒss. sacch. alb. ad P. O. M. S. Pulvis, de quo quotidie ter cuspis cultri plena sumatur.
- 3) ʒ Pulv. stomach. Birckm. croc. mart. antimoniât. aperitiv. ʒii. M. div. in 12. part.
- 4) ʒ Tart. vitriolat. solub. oc. cancr. ana ʒj. ol. fœnicul. gutt. vj.
- 5) ʒ Nitri antimoniât. tart. tartarisat. ana ʒj. conch. citr. ʒii. antim. martiac. Ludov. ʒj. M. d. in 9. part.
- 6) ʒ Arcan. duplic.
- terr. foliat. tart. ana ʒj. sal. absinth. ʒss. confect. anis ʒj.
- M. d. in 9. part.
- 7) ʒ Gumm. ammoniaci præp. sal. centaur. min. ana ʒj. cremor. tart. antimoniât. diaphor. ana ʒß. corall. ruhr. præp. ʒj. ol. caryophyll. gutt. xii. M. d. in 10. part.
- 8) ʒ Lapid. percar. præp. crystall. montan. præp. magnes. alb. ana ʒj. cinnab. antim. ʒj. M. d. in 10. part.
- 9) ʒ Crystalli montan. lac. lunæ lumb. terrestr. nitri depur. ana ʒj. fem. nigell. fœnicul. card. mar. ana ʒß. sacch. albiss. ʒii. M. d. S. Pulvis temperans, de quo quotidie ter cuspis cultri plena in lacte salso sumatur.
15. *Temperantes, & antispasmodicæ.*
- 1) ʒ tart. vitriolat. nitri depurat. ana ʒj.ß. cinnab. antim. ppt. ʒj. M. d. in 10. part.
- 2) ʒ

- 2) ℥ Nitri. depurat.
oc. cancr. ppt.
matr. perlar. ana ℥j.
cinnab. nativ. ppt. ℥j.
M. d. in 10. part.
- 3) ℥ Arcan. duplic.
nitri depurat. ana ℥j.
conch. ppt. ℥ii.
cinnab. antimon. ppt.
gran. xviii.
M. div. in 9. part.
- 4) ℥ nitri depurat.
tart. vitriolat. ana ℥j.
oc. cancr. citr. ℥j.
cinnab. antim. gr. xviii.
M. d. in 9. part.
- 5) ℥ sal. polychrest. Charas,
nitri regenerat. ana ℥j.
antim. diaphoret.
CC. philosph. ana ℥ss.
cinnab. artific. ter subli-
mat. ℥j.
M. d. in 10. part.
- 6) ℥ Crystalli montan.
lapid. percar. ana ℥ii.
prunell.
sal. absinth. ana ℥ss.
cinnab. antim. gr. xvj.
M. d. in 8. part.
- 7) ℥ Nitri antimoniat.
depurat. ana ℥j.
cort. cascarill. ℥ss.
cinnab. nativ. ppt. gr. xvj.
M. d. in 8. part.
- 8) ℥ Corall. rubr. ppt.
mandibul. lucii pisc. ana
℥j.
lapid. prunell.
arcan. duplic. ana ℥ii.
antim. mart. cachect. ℥ii.
M. d. in 12. part.
- 9) ℥ Tart. vitriolat.
nitri. regenerat. ana ℥j.
matr. perlar. ℥ii.
unicorn. fossil.
lumbr. tar. ana ℥ss.
M. d. in 12. part.
- 10) ℥ Pulv. consolid. major.
℥j. ss.
nucleor. persicor.
n. mosch. ana ℥j.
succin. alb. ℥ss.
ambr. grys. ℥ss.
Est pulvis IV. Arandei,
quem ad dolores post
partum laudat. Dos om-
nibus tribus cuspis cul-
tri plena fumatur.
16. Anodyne.
- 1) ℥ Pulv. temperant. no.
1. descripti ℥j
spec. de hyacinth. ℥j.
M. de cynogloss. gr. iv.
M. d. in 4. p. æq.
- 2) ℥ Pulv. temperant. no.
2. descript. ℥j.
corall. rubr. præp. ℥ss.
theriac. cœlest.
extract. croc. ana gr. v.
M. opt. div. in 5. part.
- 3) ℥ Pulv. temperant. n.
3.) descript. ℥j. cinnab.
antim. ℥ss.
M. div.

M. div. in 5. part.

M. dos. D ii .

- 4) \mathcal{V} Pul. temperant. no.
 4) descript. Z j .
 spec. de hyacinth.
 lumbr. terr. ana D j .
 croc. mart. antimoniât.
 aperit. laudan. opiat. ana
 gr. i.
 M. opt. div. in 5. part.
17. *Tonica, nervine, robo-
 rantes.*
- 1) \mathcal{V} Cort. cascarill. Z j .
 croc. mart. antimoniât.
 aperit. Z ss .
 M. div. in 6. part.
- 2) \mathcal{V} Corall. rubr. præp.
 Z j .
 spec. de hyacinth. Z ss .
 gemm. D j .
 antim. martial. Ludov.
 gr. xv.
 M. div. in 6. part.
- 3) \mathcal{V} Pulv. stomach. Bir-
 ckm. Z ii .
 spec. diamb.
 diamosch. ana Z ss .
 ol. cinnamom. gutt. iii.
 M. d. S. Tragea stomachi-
 ca, de qua pro una do-
 se cuspis cultri plena
 fumatur.
4. *Tragea confortans.*
 \mathcal{V} Valerian.
 calam. aromat. ana Z ii .
 fem. coriandr.
 cubeb. ana Z j ss .
 confect. alkerim.
 macis ana Z j .
 sacch. perlat. Z j .
- 5) Mastich.
 n. mosch.
 cubeb. ar.
 cardamom. ana Z ss .
 sal volat. succin. D j .
 amb. gryf. gt. vii.
 M. d. ad vitr. probe ob-
 turatum, dos. D j .
- 6) \mathcal{V} Sal volat. C. C. D ii .
 medull. castor. elect. D ss .
 M. f. pulv. d. ad vitr. probe
 obturat. S. Pulvis,
 de quo contra auditum
 obstructum, magnitudo
 pisi, gossypio indita,
 auri inferatur.
18. *Specificæ.*
- 1) *Pulvis anti-epilepticus.*
 \mathcal{V} Lumbr. terrestr. Z j .
 cor. talp. exsiccat. No. 5.
 tal. lepor. D j .
 ungu. alc. subtiliter pulv.
 cort. visc. queria. ana
 D ss .
 cinnab. antim. Z ss .
 M. dos. gr. xv.
- 1) \mathcal{V} Antim. Ungaric.
 cran. human.
 cinnab. antim. ana D ss .
 M. d. in 3. part.
- 3) Excrement. alb. gallinæ
 pullulant.
 test. ovar. ex quibus ejus-
 dem gallinæ pulli ex-
 pulsi sunt. ana Z j .
 M. d. in 6. part.

S. Pul-

- S. Pulveres particulares , gram portionem . add.
 de quibus unus ante pa- unicorn. fossil. $\frac{3}{\beta}$.
 roxysmum sumatur, ca- Redigantur in 4. pulve-
 lide se tenendo . res æq.
 4) $\frac{2}{4}$ Bilis canis atrī inte-

T A B U L A III.

D E P I L U L I S.

I. DEFINITIO.

Pillulæ, sunt medicamentum solidum, rotundum, ex re-
 mediis facile cohærentibus compositum, pro scopo ut
 plurimum evacuante, nonnunquam etiam alterante.
 Denominationem habent a pila. Vocantur etiam *cata-*
potia, a *καταπίνω*, deglutio.

II. MATERIA.

1. Quoniam pilularum forma, hunc præcipue respectum
 habet, ut sapes valde amari, vel alii nauseosi
 hac ratione occultari, & citra fere saporem deglu-
 tiri possint, per se hinc liquet, quæ materiæ præ-
 cipue sint pilularum.
2. In primis autem ad pilulas sumuntur *resinosa*, ex qui-
 bus facile fiunt pilulæ, si aliquot tantum guttæ, si-
 ve olei cujusdam destillati, sive tincturæ alicujus,
 sive essentia, e. g. absinthii, elix. propr. iis admi-
 scentur.
3. Post resinosa, pilulis formandis commode inserviunt
extracta inspissata amara, (mollia enim non con-
 veniunt) e. gr. extractum absinthii, cardui benedi-
 cti, centaur. min. fumaris, gent. i.
4. *Gummata* depurata, & in extracti formam redacta,
 e. g. Gummi ammoniacum aceto scillitico solutum,
 & iterum inspissatum.
5. *Præcipuum* ingrediens pilularum olim fuit, & hodie
 est, *aloe*. Hujus enim adversissimus sapor sub hac
 forma optime tegitur.

Porro, pilulis formandis præcipue etiam inserviunt
 usuales illæ *massæ pilularum*, quæ in officinis præ-
 para-

- paratæ jam prostant, e. gr. M. P. catholic. cochiar. de succino Craton.
7. *Pulveres* in minore quantitate efficaces, & cum glutinantibus v. gr. terebinth. melle, gumm. tragacant. succo liquirit. inspissato, mica panis mixti, in pilulas facile etiam rediguntur.
 8. Tandem etiam merc. *dulc.* in pilularum forma optime propinatur. Licet enim vanus sit metus ille vulgaris, quod sub pulverulenta forma adhibitus, & masticatus, dentibus, & faucibus pericula adferat, commodissime tamen in forma pilularum exhibetur illis, qui pulveres averfantur.
 9. *Syrupi*, & aliæ nimis liquidæ species, pilularum formæ non conveniunt.
 10. Neque etiam ad pilulas commode recipiuntur *pulveres grossi*, spissi, terræ, & aliæ species friabiles non cohærentes.
 11. *Salia* vel plane non, vel paucis granis ad pilulas fumantur.
- III. MAGNITUDO, ET DOSIS.**
1. *Veteres*, eiffusas admodum habebant pilulas, & ex ℥j. massæ, cum melle paratæ, vix 6. vel 8. pilulas formabant.
 2. *Galli, Angli, & Batavi*, hunc morem quoad magnitudinem pilularum adhuc sequuntur.
 3. Apud *nos*, in usu est triplex illarum magnitudo.
 - 1) Nonnullæ, duo grana pondere suo referunt, & magnitudine sua pilum æquant.
 - 2) Nonnullæ, ad pondus grani unius sunt.
 - 3) Nonnullæ, granum tantum semis, vel minus paderant.
 4. Et sane *molis exiguitas* ob multos respectus in pilis observanda est: ita quidem, ut non tantum parvæ sint, verum etiam paucæ pro una dosi præscribantur.
 5. Excipiendæ autem sunt tales compositiones, quæ non tam crasse evacuandi, quam alii sublimiori scopo destinantur, e. g. pilulæ polychrestæ *Stabliane* Interea tamen harum, & similium dosis adsumpta non facile debet excedere ℥j.
 6. Ceterum, aliquando una tantum dosis, aliquando plures præscribuntur, quo casu quantitas specierum proportionate augenda est.

IV. ORDO PRÆSCRIBENDI.

1. Pilulæ catharticæ quando præscribuntur, talis communiter ordo commendatur, ut primum basis, deinde adjuvans, postea stimulans, & denique corrigens ponenda sint, Ubi observandum, quod lenientium, & per *epicrasin* evacuantium pilularum basis ordinaria sit aloes, aut ejus extractum gummosum, cum aqua violarum, vel rosarum paratum; item pilulæ *Francofurtenses* quæ nihil aliud esse, quam aloë cum aqua violarum extracta, dicuntur.
2. In aliis autem, quæ ulterioris, quam evacuandi usui, destinantur, primum extracta, deinde gummata, & ultimo loco glutinantia, e. g. therebinthinata ponuntur. Hic autem ordo ab auctoribus toto die negligitur.
3. Formulam ordinariè claudit subscriptio. M. f. l. a. pil. num.
4. Quando ob saporem, odorem vel colorem valde ingratum, auro, vel argento obduci solent, id in subscriptione sequentibus verbis exprimitur: *auro*, *argento obducantur*.

V. REGULÆ.

1. Pilulæ infantibus minus conveniunt, quoniam illas commode deglutire non possunt.
2. In difficultate deglutendi non debent præscribi.
3. Neque etiam siccoribus subjectis sunt adcommodatæ.
4. Quæ auro, vel argento non obducantur, illas pulveribus subtilissimis, e. g. liquiritiæ, oc. cancr. conspergunt.
5. Licite autem pilularum forma frequentissime purgandi scopo eligitur, ita nihil impedit, quo minus præparandi, mundificandi, roborandi, sopiendi sine etiam ordinentur.
6. Immo sunt, qui ad *externos* adeo *usus* pilulas extendunt, e. g. in odontalgia pilulas formant ex extracto ligni guajaci, ligni Rhodii, & dolenti denti talem pilulam imponunt; item pro *masticationis* scopo, mediante extracto nicotianæ, tragacanth. & mastich. formantur pilulæ, quæ vero, quia efficaciora remedia ad hunc finem obtinendum prostant, merito rejiciuntur.
7. Pilulæ cum *vehiculo* nimis *calido* non debent propinari.

8. Quæ sunt *ingrati saporis*, illæ sub involucro passulæ majoris, pruni cocti, vel massæ illius panariæ, dictæ, a multis commode deglutiuntur.
9. Adsumuntur autem pilulæ.
- 1) *purgantes* tempore plerumque matutino.
 - 2) *lenientes*, idest, leniter laxantes, tempore vespertino.
 - 3) *anodynæ*, eodem tempore.
 - 4) Reliquæ autem *alterantes*, tempore quocunque.
10. Prostant in pharmacopœis multæ inconditæ massæ pilularum e. g. *Indæ*, *Arabicæ*, *lucis majoris*, *sine quibus esse nolo*, *aggregativæ* &c. quas Medicus omni modo debet evitare.

VI. FORMULÆ.

- | | |
|---|--|
| <p>1. <i>Emeticæ</i>.</p> <p>1) ℥ Extract. cathol.
 ℞.
 resin. jalapp. gr. iii.
 tart. emetic. gr. ii.
 elix. P. P. q. s.
 M. f. pil. No. xv. d. pro
 dosi.</p> <p>2) ℥ Extract. panchym.
 Croll. g. xii.
 ellebor. n. gr. v.
 merc. vit. gr. iii.
 essent. absinth. q. s.
 M. f. pil. No. xx. d. pro
 dosi.</p> <p>2. <i>Purgantes</i>,</p> <p>1) ℥ Extr. panchym. <i>Croll.</i>
 jalapp. resinof. ana gr. vj.
 extr. fumar.
 card. bened. ana gr. iii.
 scammon. sulphurat. gr. ii.
 M. f. pil. No. xx.
 D. S. Pilulæ purgantes pro
 una vice.</p> <p>2) ℥ extr. panchym. <i>Croll.</i></p> | <p>M. P. de succin. <i>Craton.</i>
 ana gr. vj.
 merc. dulc. gr. iii.
 resin. jalapp. gr. ii.
 of. fœnicul. gutt. ii.
 M. f. l. a. pullul. No. xx.
 S. <i>catarrhal.</i> Pilulæ.</p> <p>3) ℥ M. P. polychrest.
 extr. cathol. ana ℞.
 M. f. l. a. pil. No. xx.
 S. Pilulæ laxantes, pro
 una vice.</p> <p>4) ℥ Extr. ellebor. nigr.
 merc. dul. ana gr. vj.
 aloes gummof.
 trochisc. alhand. ana
 gr. iv.
 M. f. pil. No. 20.
 S. pilulæ cephalicæ purgan-
 tes, pro una vice.</p> <p>5) ℥ Gumm. ammoniac.
 aceto squill. solut. & in-
 spiss. ℞.
 merc. dulc. gr. v.
 aloes rosat.
 extr. fumar. ana gr. iij.
 elle-</p> |
|---|--|

- ellebor nigr. g. ii.
 M. f. pil. No. xxiv.
 S. Pilulæ resolventes, pro una vice.
- 6) ʒ Extr. cathol. ʒ β.
 ellebor. nigr. g. v.
 merc. dulc. gr. iv.
 resin. jalapp.
 gumm. gutt. ana gr. iii.
 M. f. pil. No. xx.
 S. Pilulæ pro hydropisia, pro una vice.
- 7) ʒ M. P. polychrest.
 gr. xii.
 extr. ellebor. nigr.
 centaur. min. ana
 gr. iv.
 M. f. pil. No. xx.
 S. Pilulæ ad promovendas hæmorrhoidas, pro vice.
- 8) ʒ Gumm. ammoniac.
 præp. aloes gumm. ana
 gr. vi.
 gumm. galban.
 sagapen. ana gr. iii.
 extr. centaur. min.
 ellebor. nigr. ana gr. ii.
 essent. succin. q. s.
 M. f. pil. No. xx.
 S. Pilulæ aperientes, pro una vice.
- 9) ʒ Extr. rhabarb. fumar. ana ʒ β.
 cent. min. card. bened.
 ana ʒ j.
 limat. mart. præp. ʒ β.
 sal. succin. gr. v.
 M. f. pil. ad pond. gr. j.
- dof. gr. xv.
 S. *resolvendæ* Pilulæ resolventes.
- 10) ʒ Pilul. tattarear. *Quercet.* reumatic. ana gr. viii.
 merc. dulc.
 resin. jalap, ana gr. ii.
 tinct. tart. q. f.
 M. f. pil. No. xx.
 S. Pilulæ pro una vice
- 11) ʒ Gumm. ammoniac.
 præp. gr. xii.
 extr. agaric.
 trochisc. alband. ana
 gr. iii.
 resin. jalapp. gr. ii.
 M. f. pil. No. xx. d.
 S. Pilulæ pro una vice.
- 12) ʒ Aloes gummof. ʒ j.
 extr. panchym. *Sroll.* ʒ β.
 limat. mart. præp. gr. v.
 M. f. pil. ad pond. gr. j.
 S. Pilulæ contra obstructiones, dof. gr. iii. v.
- 13) ʒ Aloes gummof.
 myrrh, præp.
 gum. juniper.
 heder. ana ʒ j.
 extr. absinth. vinos.
 card. bened. vin.
 cochlear. aquos. ana
 gr. xvj.
 fumar. vin. ellebor. nigr.
 aquos. ana gr. viii.
 terebinth. Venet. ʒ β.
 M. f. pil. ad pond. gr. j.
 S. Pilulæ matricales.

- 14) ℞ Extr. cathol. gr. xii.
 rhabarb. gr. v.
 colocynth. gr. iii.
 micar. pan. alb. q. s.
 M. f. pil. No. xx.
 S. Pilulæ, pro una vice.
- 15) ℞ Pilul. balsam. visceral. ℥ j.
 gumm. bdell.
 mastich. ana ℥ss.
 elater.
 tart. vitriolat. ana ℥ j.
 M. f. pil. ad pond. gr. i.
 S. Pilulæ in hydropisia
3. *Adstringentes, & sistentes.*
- 1) ℞ Gumm. elem.
 mastich. ana ℥ij.
 terr. catech. ℥ j.
 M. f. c. balsam. Indic. pil.
 ad pond. gr. j.
 S. Pilulæ ad gonorrhœam
 dos. gr. xii.
- 2) ℞ Oñ. sep. præp. ℥ss.
 terebinth. Venet. q. s.
 M. f. pil. S. ut supra, ad
 gonorrhœam
- 3) ℞ Extr. millefol.
 tormentill. ana ℥ j.
 theriac. cœlest. ℥ss.
 tinct. opii q. s.
 M. f. pil. dos. ℥ss.
 S. pilulæ sistentes.
4. *Salivantes.*
- 1) ℞ Panac. mercurial.
 gr. xv.
 mic. pan. alb. q. s.
 M. f. pil.
- 2) ℞ Merc. dulc. gr. xii.
 M. c. mucilag. traga-
 canth. f. pil.
- 3) ℞ Merc. current. g. xii.
 M. c. succo liquirit.
 f. pil.
5. *Stomachicæ.*
- 1) ℞ Extr. cort. cascarill.
 ℥ j.
 gentian. rubr.
 card. bened. ana ℥ss.
 limit. mart. præp. gr. v.
 M. f. pil. dos. ℥ss.
6. *Anodyna.*
- 1) ℞ Succ. liquirit. ℥ j.
 pilul. Vildegans.
 de cynogloss. ana gr. v.
 syr. papaur. errat. q. s.
 M. f. pil. dos. gr. v-vj.
- 2) ℞ Extr. tormentill.
 bistort. ana ℥ j.
 theriac. cœlest.
 laudan. opiat. ana gr. vj.
 M. f. pil. ad pond. gr. i.
 dos. gr. vi-viii. in dy-
 senteria.
7. *Pilulæ Vildegansii genuinæ*
 ℞ Opii crud.
 fibr. ellebor. n. ana
 ℥ss.
 Opium primum cum acet.
 dist. & deinde quo resi-
 duum est, cum alcal.
 adufo extrahatur. Fibr.
 ellebor. nigr. extrahe
 cum vino, melius cum
 aqua, per digestionem,
 quod satis, Adde.

Myrr. per alkahest *Glauberi* ita præparatum,
ut cum aq. solvi possit. Deinde recip. col.
℥ iv.
extr. theriac. ex rad.
alexipharm. c. spir.

vin. parat. ℥ j.
croc. orient. subtiliss.
pul. ℥ ii.
ol. destillat. juniper.
℥ j.
M. f. MP. & form.
pil. ad pond. gr. j.

T A B U L A IV.

D E B O L I S.

I. DEFINITIO.

Bolus, est medicamentum inter solida, & fluida mediæ consistentiæ, quod figura sua glandem aliquo modo refert, & tanquam morsulus, seu frustulum una vice deglutitur.

II. MATERIA.

Hic consideranda sunt.

1. *Basis*, seu ingredientia, quæ varia sunt, e. g.

1) *Pulveres* in parva quantitate efficaces, quæ semper primarium sunt ingrediens.

2) *Spiritus, & essentiæ*. Hæc, partim ad gratiam, partim ad melius subigendum pulverem, partim ad augendam virtutem, adjiciuntur.

3) *Olea*.

2. *Excipiens*; quod liquidum esse debet, ut reliquæ species siccæ in unam massam cohærere possunt. Sunt autem communissima excipientia:

1) *Conservæ*.

2) *Rob, & syrupi*.

3) Reliqua non facile præscribuntur, nisi specialis circumstantia eadem postulet, e. g.

a) *Electuaria*.

b) *Extracta*.

c) *Pulpæ*.

d) *Succi inspissati*.

III. MAGNITUDO, ET DOSIS.

1. Bolum quam maxime commendat *parvitas*, ut eo facilius deglutiri possit. Unde ℥ ii, excedere non de-

- bet; immo quando ingredientia levia sunt, & tur-
 gescunt, ℥j. sufficientem molem constituit. Sit e. g.
2. Pulveris ingredientis s. baseos ℥ss - ℥ ij, & erit con-
 servæ tanquam excipientis ℥j.
 3. Sic etiam sit v. g. pulveris baseos ℥ss. & erit rob
 excipientis etiam ℥ss. Hanc proportionem sequen-
 tes formulæ clarius monstrabunt.
 4. Quando conserva minus succulenta est, tantillum syru-
 pi additur; Si vero nimis succulenta fuerit massa,
 tantum sacchari miscemus, quantum satis ad consi-
 stentiam.
 5. Quando ob pulverum levitatem magnitudo augetur,
 id, quod potissimum cum rhabarbaro contingit, *duo*
minores boli ex illa massa formari possunt.

IV. REGULÆ, ET OBSERVATIONES.

1. Omnia ingredientia, & excipientia ita sint compara-
 ta, ut non tantum gratiam bolo conciliare, sed &
 facile cum reliquis misceri queant. Unde *amara*,
 maxime nauseabunda, & *viscida*, bolos ingredi non
 debent.
2. Veteres, bolorum præscriptiones ad illum casum re-
 servabant, quando nonnulli patientes pulveres, vel
 alios medicamentorum sapes valde averfabantur;
 quo casu & hodie locum habere debent.
3. Quoniam autem ipsorum bolorum ingestionem variæ
 difficultates premunt, præscriptio illorum non fre-
 quens esse, sed ad speciales casus & circumstantias
 reservari debet.
4. Quoad *consistentiam* bolorum, notandum, quod neque
 nimis mollis, neque nimis sicca esse debeat. Hinc,
 ad cavenda hæc incommoda, addi debet justa syru-
 pi quantitas; in quem finem formulæ subjicitur:
 Syrupi q. s.
5. Et quoniam *salia fixa*, & *volatilia* facile liquefcunt,
 & sic boli debitam consistentiam impediunt, præter
 ea, fermentationem causare possunt, non ingredian-
 tur hanc formam, nisi quidem bolus mox post præ-
 parationem adsumatur.
6. Boli effectum optatum *prompte* exhibere non solent,
 quoniam involucrum pulverum contentorum in ven-
 tricula tardius resolvitur, & hinc efficacia illarum
 specierum retardatur. Hinc etiam necesse est, ut
 potus

potus calidus post boli deglutionem mox fumatur,
& hac ratione promptior illius resolutio promoveatur.

V. FORMULÆ.

1. *Emetica.*
- 1) ℥ Conserv. flor. persic. ℥β.
tart. emetic. gr. iii.
sacchar. cand. ℥ j.
M. f. bolus.
- 2) ℥ Conserv. gratiol. ℥j.
pulv. ypecacuanh. gr. xxvj.
syrup. emetic. q. s.
M. f. bolus.
- 3) ℥ Conserv. rosar. solut. ℥j.
pulv. rad. asari. ℥β.
syrup. flor. persic. q. s.
M. f. bolus.
- 4) ℥ Conserv. fumar. ℥j.
merc. vit. gr. iii.
pulv. jalapp. ℥β.
gumm. gutt. gr. iv.
resin. scammon. gr. ii.
syrup. decichor. c. rhabarb. q. s.
M. f. boli No. xi. successive deglutiendi,
2. *Purgantes.*
- 1) ℥ Conserv. cynosb. ℥j.
rhabarb. elect. ℥ ii.
resin. jalapp. ℥β.
syrup. de cichor. c. rhabarb. q. s.
M. f. boli No. ii. successively deglutiendi.
- 2) ℥ Conserv. flor. persic. ℥j.
merc. dulc.
pul. jalapp. ana gr. v.
syrup. absinth. q. s.
N. f. bolus, pro infante 4.
vel 5. annorum,
S, bolus laxans, in atrophia, & vermibus.
- 3) ℥ Conserv. flor. bellid. ℥j.
merc. dulc. ℥β.
resin. scammon. gr. iv.
syrup. rosar. solut. q. s.
M. f. bolus.
- 4) ℥ Conserv. gratiol. ℥j.
merc. dulc. gr. xii.
resin. jalapp. gr. iii.
syrup. e spina cervin. q. s.
M. f. bolus.
3. *Salivantes.*
- 1) ℥ Conserv. flor. persic. ℥β.
merc. dulc. gr. xv.
syrup. rosar. solut. q. s.
M. f. bolus.
- 2) ℥ Conserv. fumar. ℥j.
turpeth. mineral. gr. iii.
syrup. flor. persic. q. s.
M. f. bolus.
- 3) ℥ Conserv. gratiol. ℥β.
panac. mercurial. gr. xv.
syrup. rosar. solut. q. s.
M. f. bolus.
- 4) ℥

- 4) \mathcal{Z} Conserv. fumar. ℥j .
 arcan. corall. gr. iii.
 syrup. flor. persic. q. s.
 M. f. bolus.

syrup. de symphyt. q. s.
 M. f. bolus.

5. *Sistentes, & anodyne.*4. *Adstringentes.*

- 1) \mathcal{Z} Conserv. bellid. j.
 corall. rubr. præp. $\text{℥}\beta$.
 terr. figil. ℥j .
 syrup. corallior. q. s.
 M. f. bolus.

- 1) \mathcal{Z} Conserv. papav.
 rhead. antim diaphoret.
 ana ℥j .
 cinnabar. antim. gr. vj.
 laudan. opiat. gr. ii.
 syrup. papav. errat. q. s.
 N. f. bolus. ℥j .

- 2) \mathcal{Z} Conserv. rosar. an-
 tiquar. ℥ii .
 sangu. dracon. ℥j .
 cróc. mart. adstring. gr.
 iv. syrup. cydonior. q. s.
 M. f. bolus.

- 2) \mathcal{Z} Conserv. flor. an-
 thos ℥j .
 matr. perlar. $\text{℥}\beta$.
 theriac. cœlest.
 D. P. de cynogloss. ana
 gr. ii.
 syrup. papav. etrat. q. s.
 M. f. bolus.

- 3) \mathcal{Z} Conserv. balauft. ℥ii .
 lapid. hæmat. ℥j .

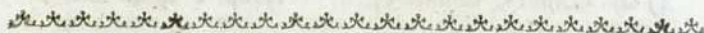

T A B U L A V.

D E E L E C T U A R I I S.

I. DIFFERENTIA.

1. **E**lectuaria, a bolis parum differunt: *bolus* enim est electuarium, quod una vice deglutitur; electuarium autem, stricte dictum, plures doses continet.
2. Inter ea tamen, electuarium consistentiam paulo molliorem habet, quam bolus.
3. *Lindus*, licet ab electuariis quodammodo differant, illos tamen non sine ratione huic tabulæ inferendos iudicavimus.

II. MATERIA.

1. Electuaria, uti cum bolis multum conveniunt, ita etiam

etiam ingredientia, & excipientia cum illis habent communia. Conficiuntur nempe,

- 1) Ex pulveribus,
- 2) Ex condituris, atque
- 3) Ex conservis.

2. Quo vero ordine hæc præscribantur, sequente membro indicabimus.

III. MAGNITUDO, ET DOSIS.

1. Tota compositio, seu descriptio electuarii. non sit minor *unciis duabus*; neque etiam facile excedat *uncias quatuor*. Electuarium enim, progrediente tempore, vel nimis spissum redditur, vel profus corrumpitur.
2. Pro *dosi*, plerumque sumitur magnitudo modo *juglandis*, modo *castaneæ*, modo *avellanæ*, quæ dosis per signaturam germanicam sequente modo exprimitur. Electuarium, de quo magnitudo *Castanæ juglandis*, vel *avellanæ*, vel etiam aliquot *cuspides cultri* plenæ sumantur.
3. *Proportionem* ingredientium, & excipientium, sequentia docent.
 - 1) Conservæ $\mathfrak{z}j$.
 - 2) Pulverulentorum $\mathfrak{z}j\text{-}\mathfrak{z}ii$.
 - 3) Condit. $\mathfrak{z}ii\text{-}\mathfrak{z}\beta$.
 - 4) Confect. $\mathfrak{z}j\text{-}\mathfrak{z}ii$.
 - 5) Essent.)
 - 6) Tinctur.) $\mathfrak{z}j\text{-}\mathfrak{z}\beta$.
 - 7) Sivr.)
 - 8) Extract. $\mathfrak{z}\beta\text{-}\mathfrak{z}j$.
 - 9) Syrup. q. s.
4. Non opus autem est, ut quodvis electuarium *omnes* has species contineat, sed seliguntur tantum illæ, quæ ad scopum obtinendum, & nauseosum saporem evitandum conducunt.
5. Pulverulenta, quando *per species* præscribuntur, illo ponuntur ordine, quem *tab. I.* de pulveribus indicavimus. Videlicet radices, herbæ, flores, semina, cortices, & ligna præmittuntur, deinde aromata, condita, gummata, & pulveres chemici subjiciuntur.

IV. REGULÆ.

1. Electuariorum formula, antiquis familiarior fuit, quam recentioribus, qui massam hanc confusam, & quamplurimis ægrotis nauseosam, rarius adhibent.
 2. Quando autem hæc formula convenire, & aliquid prærogativæ habere videtur, e. g. in illis adfectibus, in quibus mellita, vel syrupi usum habent, fauces, post adsumtum electuarium, *haustulo vini*, vel alio quodam grato liquore eluantur, & sapor adversus, qui faucibus diu obhærescere solet, hac ratione corrigatur.
 3. Destinantur autem vulgo electuaria catharsi, expectorationi, in specie phthisi, roborandis partibus, e. g. ventriculo, nervis; præcipue etiam febribus intermittentibus profligandis. In acutis autem, minus conveniunt.
 4. Sumuntur electuaria vel mane, e. g. laxantia, vel ante pastum, e. g. stomachica.
 5. Nonnulli electuarium, in vino solutum, & dilutum, propinant.
 6. Folia auri, vel argenti electuariis immiscere, vanus est fucus.
 7. Electuarium, quando *mollioris* consistentiæ desideratur, formulæ subjicitur: *selectuar. molle*. Sic enim pharmacopœus addit majorem syrupi quantitatem. Nimis tamen molle non sit electuarium, alias facile fermentescit.
 8. *Salia fixa*; & *volatilia* in electuariis æque, ac in bolis non conveniunt, fermentationem enim, ad quam electuaria, ratione mellis, syruporum, pinguium nucleorum &c. admodum prona sunt, quam maxime promovent. Tacemus, quod salium virtus per talia involucra enervetur.
 9. *Primæ viæ*, quando saburra biliosa, vel aliis fermententibus materiis obsessæ sunt, electuaria non sunt ordinanda.
 10. *Extracra*, quæ saporis sunt ingrati, & nauseosi, in electuariis non facile præscribantur.
 11. *De linctibus*, seu *eclegmatibus*, quæ in pectoris adfectibus præscribi solent, sequentia adhuc notentur.
- 1) Consistentiam debent habere mollem. Hinc *conservæ*, & *con-*

& condita vel plane non, vel parciffima tantum doſi illis adduntur, ne juſto ſpiſſiora evadant, ſed conſiſtentia ſuper lingua diſfluens emergat, ſcilicet, ut *lingatur*.

- 2) Arabice dicuntur *loboch*.
- 3) Uſu non adeo recepti ſunt, niſi quidem infantibus in faucium affectibus, & pro ſcopo bechico ordinentur.
- 4) Conſiciuntur linctus, ſeu *lohoch* ex variis *loboch* officinalibus, e. g. *lohoch ſan.* & *expert. de pulmone vulpis*. Interdum adduntur pulveres, conſervæ, & extracta. Denique ſyrupi tantum adjicitur q. ſ. ad conſiſtentiam genuinam.

V. FORMULÆ.

I. *Purgantes.*

- 1) ℞ Pulp. tamarind.
paſſular. ana ℥β.
diacydon. luc. jalapp.
℥ iii.

extract. diacitr. ℥ ii.
ſyrup. de pom. lax. q. ſ.
M. ſ. electuarium.

S. Electuarium purgans,
de quo mane aliquot
cuſpides cultri plenæ ſu-
mantur.

- 2) ℞ Pulp. tamarind.
rob. juniper. ana ℥ j.
diacydon. luc. jalapp.
℥ vi.

ſpecil. jalapp. ℥ vi.
ſyrup. de cichor. c. rha-
barb. ℥ β. vel q. ſ.
M. ſ. electuarium.

S. Electuarium purgans,
de quo mane magnitu-
do avellanæ ſumatur.

2. *Diaphoreticæ.*

- 2) ℞ Conſerv. fumar. ℥ β.

theriac. Andromach. ℥ iii.
diacord. Fracaſt. ℥ ii,
merc. diaphor.
matr. perlar. ana ℥ j.
ſyrup. card. bened. q. ſ.
M. ſ. electuat.

- 2) ℞ Conſerv. pulp. citr.
℥ j.

rob. junip. ℥ β.
puly. viperar. rad. ari.
C. C philoſoph. ana ℥ ii.
ſyrup. acetof. citr. q. ſ.
M. ſ. electuar.

3. *Diuretice.*

- 1) ℞ Rob juniper. ℥ vi.
conſerv. roſar. ℥ iii.
extract. alker.

oc. cancr. præp. ana
℥ j. β.
terebinth. Venet. ℥ j.
ſyrup. heder. terr. q. ſ.
M. ſ. electuar.

- 2) ℞ Conſerv. roſar. ℥ j.
ſem. viol. milii ſolis,
ana ℥ ij.
extr. veronic. ℥ j. β.
ſyrup.

- syrup. violar. q. f.
 M. f. electuar.
- 3) ℥ Conserv. cynosbat. ℥ j.
 rob. sambuc. ℥ ℞.
 sem. ebul. ℥ iv.
 pulv. lumbr. terr. ℥ j.
 syrup. capill. vener. q. f.
 M. f. electuar.
- S. Electuarium, de quo in
 hydropisia bis, aut ter
 magnitudo juglandis su-
 menda
4. *Particulariter salivantes.*
- 1) ℥ Pulv. rad. pyreth.
 sem. sinap. ana ℥ j. ℞.
 cubebar. cardam. ana ℥ ℞.
 oxymel. q. f.
 M. f. electuar.
- S. Electuarium, de quo
 aliquid in ore tenen-
 dum.
- 2) ℥ Pulv. rad. zingiber.
 pyrethr. ana ℥ ℞.
 sem. sinap. ℥ ii.
 gumm. mastich. ℥ j. ℞.
 cardam. cubebar. ana ℥ j.
 mell. anthos. q. f.
 M. f. electuar. detur in
 fictili.
5. *Expectorantes.*
- 1) ℥ Conserv. rosar. antiq.
 bellid. min.
 scabios. ana ℥ ℞.
 succin. præp. ℥ ii.
 flor. benzoës ℥ j.
 syrup. hyssopi q. f.
 M. f. electuar.
- 1) ℥ Conserv. heder. terr.
 hyssop. ana ℥ ℞.
 extract. veronic. ℥ j. ℞.
 balsam. de Copaiv. ℥ ii.
 flor. sulph. ℥ ℞.
 syrup. de tartara q. f.
 M. f. electuar.
6. *Resolventes, abstergentes.*
- 1) ℥ Conserv. borrag.
 bugloss. ana ℥ j.
 pulv. rad. ari
 spec. diarrhod. Abbat.
 ana ℥ j.
 syrup. capill. vener. q. f.
 M. f. electuar.
- 2) ℥ Conserv. betonic.
 visceral. ℥ ℞.
 extract. cent. min. ℥ j.
 antim. diaphoret. mar-
 tial. ℥ iii.
 syrup. cort. citr. q. f.
 M. f. electuar.
- 3) ℥ Rad. vincetox.
 bardan. ana ℥ ℞.
 Herb. pyrol.
 fanicul. ana ℥ ii.
 gumm. succin.
 mastich. ana ℥ j.
 terebinth. coct. gr. xv.
 pulverisentur, add. mel.
 despum. q. f. ad elec-
 ctuar.
- 4) ℥ Conserv. rosar. an-
 tiq. ℥ j.
 oc. cancr. præp. ℥ j.
 succin. præp. ℥ ℞.
 sem. hyperic. ℥ ii.
 balsam. Peruvian. ℥ ℞.
 syrup.

fyrup. de symph. q. f.
M. f. electuar.

2) \mathcal{V} Conserv. rosar.
acetosell.

7 *Adstringentes.*

1) \mathcal{V} Conserv. rosar. rubr.
heder. terr. ana $\mathfrak{z}\beta$.
corall. rubr. præp.
lapid. hæmat.
terr. Japon. ana $\mathfrak{D}\text{ii}$.
croc. mart. aperit. te-
ner. $\mathfrak{D}\text{j}$.
M. f. electuar.

Minuæ cidon. ana $\mathfrak{z}\text{iii}$.
rob. berb. id. ana $\mathfrak{z}\text{ii}$.
confect. de hyacinth.
incomplet. $\mathfrak{z}\text{j}$.
fyrup. ceras. acid. q. f.
M. f. eleæ.

2) \mathcal{V} Conserv. absinth.
visceral. ana $\mathfrak{z}\text{vj}$.
cort. cascarill.
chin. chin. ana $\mathfrak{z}\text{iii}$.
extract. gent. rubr. $\mathfrak{z}\text{j}$.
fyrup. cort. aurant. q. f.
M. f. elect. S. Electuarium
febrile, de quo justo
tempore magnitudo avel-
lanæ sumatur.

3) \mathcal{V} Conserv. rad. cichor.
 $\mathfrak{z}\text{j}$.
condit. rad. fatyr.
zingib. ana $\mathfrak{z}\text{ii}$.
spec. aromat. ros.
conf alkerm. compl. ana
 $\mathfrak{z}\text{ii}$.
essent. ambr. $\mathfrak{z}\text{j}$.
fyrup. cinnam.
succ. gran. cherm. ana
q. f.
M. f. elect. de quo bis per
diem, ad magnitud. nuc.
avellan. sumendum.

3) \mathcal{V} Conserv. scabios.
bellid. ana $\mathfrak{z}\beta$.
C. C. philosoph.
unicorn. fossil. ana $\mathfrak{z}\text{ii}$.
terr. catechu $\mathfrak{D}\text{j}$.
M. P. de cynogloss. $\mathfrak{D}\beta$.
fyrup. acetos. q. f.
M. f. elect.

4) \mathcal{V} electuar. dyafatyr.
 $\mathfrak{z}\text{j}$.
condit. nuc. mosch.
eryng. ana $\mathfrak{z}\text{iii}$.
puly. cinam.
cardamom. ana $\mathfrak{z}\text{j}$.
mosch. gr. iii.
ambr. gr. ii.
succ. gran. cherm. q. f.
M. f. elect.

8. *Roborantes, analepticæ.*

1) \mathcal{V} Conserv. flor. tunic.
pulp. citr. ana $\mathfrak{z}\text{vj}$.
rob. cerasor. acid. $\mathfrak{z}\text{iii}$.
condit. carn. citr. $\mathfrak{z}\beta$.
confect. alkerm. inc. $\mathfrak{z}\text{j}\beta$.
fyrup. acetos. citr. n. f.
M. f. elect.

5) \mathcal{V} Succolad. $\mathfrak{z}\text{j}$.
condit. zingib. $\mathfrak{z}\beta$.
rad. pimp. $\mathfrak{z}\text{ii}$.
rasur. priap. cerv. $\mathfrak{z}\text{iii}$.
sem. pastinac.
eruc. ana $\mathfrak{z}\text{j}$.
fyrup. cort. aurant. q. f.
M. f. elect.

6) ℞ Conserv. menth. crisp.
centaur. min. ana
℥ vj.

pulv. rad. gent. rubr.

ari ana ℥ ii.

cort. cascarill. ℥ j.

croc. mart. tener. ℥ ℞.

syrop. cydon. q. s.

M. f. elect. S Electuarium

stomachi corroborans,

de quo magnitudo avel-

lanæ una hora ante pa-

stum sumatur.

9. *Linctus.*

1) ℞ ol. amygdal. dulc.

℥ j.

syrop. violar. ℥ ℞.

sperm. cet.

facchar. cand. ana ℥ ii.

M. detur tertia pars sin-

gulis hōris.

2) ℞ ol. lini ℥ j.

syrop. de alth.

crystim. Lob. ana ℥ ii.

sperm. cet. recent. ℥ j. ℞.

facchar. violac. ℥ ii.

M. d. singulis horis quar-

ta pars.

3) ℞ Lohoch de farfar.

℥ ii.

pulveri

syrop. hyssop. & tussi-

lag. q. s.

ut fiat linctus.

S. Linctus tussim sistens;

4) ℞ Lohoch. san. & ex-

pert. ad asthm. usitat.

ana ℥ j.

specier. diar.

succin. præp. ana ℥ ii.

succ. liquirit.

syrop. heder. terr. ana

q. s.

M. f. linctus.



T A B U L A VI.

D E T R O C H I S C I S .

I. DEFINITIO.

Trochisci, sunt parvi orbiculi, qui signo *stellæ* signan-
tur, & cum pilulis aliquo modo conveniunt.

II. DIFFERENTIA.

Trochisci differunt

i. Ratione *usus*, quo respectu alii sunt

1) *Sublinguales*, qui leni successiva eliquatione in ore
consumuntur, & partim fœtori oris emendando de-
stinantur, partim vero ad præservationem in mor-
bis contagiosis ex opinione præscribuntur. Alii sunt

2) *Be-*

- 2) *Bechici*, quos affectibus pectoris, tussiculosis, phthisicis &c. vulgo opponunt.
2. *Ratione temporis præparationis*, quo intuitu alii sunt
 - 1) *Officinales*, qui in officinis præparati jam prostant, e. g. trochisci bechici albi, nigri, trochisci de cæcabe, trochisci alhândal. Alii sunt
 - 2) *Magistrales*, qui a Medico præscribuntur, & in officinis ex tempore præparantur.
3. Trochisci differunt a *rotulis*; hæ enim cum *saccharo*, illi autem cum *mucilage*, in liquore conveniente soluta, excipiuntur.

III. MATERIA, seu INGREDIENTIA.

1. *Basis, & adjuvantia* sunt
 - 1) Pulveres modo insipidi, modo grari saporis.
 - 2) Succi inspissati.
 - 3) Gummata.
 - 4) Resinæ.
 - 5) Nuclei.
 - 6) Mineralia.
 - 7) Olea destillata.
 - 8) Electuaria.
 - 9) Non raro, nec incongrue, trochiscis, & morsulis flavendo cort. citr. jungitur.
2. *Excipientia*. Hæc, uti in genere mucilaginosæ, ita in specie varia sunt, e. g.
 - 1) *Mucilago tragacanth.* quæ omnium frequentissime adhibetur.
 - 2) *Mucilago sem. psyll.*
 - 3) *Succi vegetabilium.*
 - 4) *Gummi Arabicum.*
3. Quando ingredientia per se *viscida* jam sunt, & *tenacia*, uti gummata, non opus est peculiare viscidum excipiens jungere, sed sufficit, si loco tragacanthæ, mel, syrupus, extractum; vel succus quidam inspissatus recipiatur.
4. De ingredientibus in specie, adhuc notandum est, quod pro
 - 1) *Diversitate scopi differant*, e. gr. trochiscis *sublingualibus*, qui correctionem *feroris* respiciunt, adduntur moschus, ambra, zibeth. ol. lign. Rhod. caryophyllor. cardamom. cinnamom.
 - 2) Trochiscis autem, sic dictis, *præservantibus*, ad-

duntur extracta radicum alexipharmacarum, item myrrha, aromata.

- 3) Trochisci *bechici*, parantur potissimum ex speciebus sic dictis expectorantibus, e. g. pulvere rad. liquorit. irid. Flor. helen. benz. flor. sulph.

IV. MAGNITUDO, ET DOSIS.

1. Veteres, trochiscos ita grossos formabant, ut ʒj . pondere referrent.
2. Recentiores autem, pondus trochiscorum ultra 6. grana, aut ad summum ʒss . non extendunt. Ordinarie, & præcipue, quando ambrati sunt trochisci ad ii. vel iii. grana tantum illorum pondus ascendit.
3. In genere observandum est, quod si ex *activioribus* consistant ingredientibus, minore dosi, si vero ex minus activis principiis, dosi majore præscribendi sint.
4. Quando *usui* tantum *externo*, nempe *suffumigiis* destinantur, vel etiam in ore detenti, sensim liquefendo deglutiantur, nil interest, si dosis paululum major sit.
5. Proportio ingredientium, & excipientium, determinari quidem vix potest, sed pharmacopœi arbitrio illa plerumque relinquitur: notare tamen convenit, quod *excipientis* quantitas ad *excipiendos* pulveres, & alia crassiora debeat esse, *tripla*, vel *quadrupla*. In penetrantioribus, *dupla* portio proficit.

V. REGULÆ.

1. Trochisci, apud veteres in frequentiori erant usu, hodie autem raro præscribuntur, nisi quidem infantum, & puerorum palato satisfacere velimus.
2. Quoniam in ore detinendi sunt trochisci, cavendum est, ne ingrata remedia eorum compositionem ingrediantur.

VI. FORMULÆ.

1. *Trochisci sublinguales ad fætorem oris.*

ʒ Pulv. rad. Flor. ʒj . β .
trochisch. aliptæ moschat. gall. moschat. ana
 ʒss .

confect. alkerm. compl.

ʒ ii.

facch. alb. ʒ ii.

M. c. f. q. mucilag. tragacanth. cum aqua rosar. præp. f. l. a trochisc.

S. Trochisci sublinguales, sub lingua tenendi.

2. *Tro-*

2. Trochisci sublinguales ad
preservandum in mali-
gnis. amygdal. ꝑj. ꝑ.
styrac. calamit. ꝑj.
flor. fulph. ꝑj.
benz. ꝑj.
ol. destillat. anis. gutt. xii.
facch. alb. ꝑii. ꝑ.
- Ꝓ Specier. liberant. ꝑj. ꝑ.
extract. pin. alb. ꝑj.
valerian.
theriacal. ana ꝑj.
ol. destill. rut.
junip. ana gutt. iii.
facch. albiss. ꝑii.
- M. c. f. q. mucilag. traga-
canth. cum aqu. scord.
præp. f. l. a. trochisc.
5. Trochisci sublinguales
in morbis pestiferis, de
quibus omni mane, duo
sumantur, & unus sub
lingua teneatur.
3. Trochisci bechict s. pe-
lorales.
- Ꝓ Succ. liquirit. inspiss.
rad. irid. Flor. ana ꝑii.
helen. ꝑj.
4. Trochisci fumales s. fu-
mifici.
- Ꝓ Gumm. benz. ꝑj.
oliban.
lign. aloes ana ꝑj.
santal. flav. ꝑii.
facch. alb. ꝑj.
zibeth.
ambr. ana ꝑj.
pulverisata fiant c. f. q.
mucilag. tragacanth. in
aq. rosar. solut. trochisci.
5. Trochisci fumales.



T A B U L A VII.

D E R O T U L I S.

I. DEFINITIO.

Rotulæ, sunt placentulæ minores, rotundæ, siccæ, ex parte una specierum convenientium, & tribus, quatuor: immo pluribus partibus sacchari paratæ. Dicuntur etiam orbiculi:

II. DIFFERENTIA.

1. Quæ differentia sit inter rotulas, & trochiscos, præcedente tabula de trochiscis indicavimus.
2. Rotulæ, & morsuli magnam quidem habent convenientiam, differunt autem

- 1) Ratione *figuræ*: rotulæ enim ordinariæ sunt rotundæ, morsuli autem quadrati, & oblongi.
- 2) Ratione *magnitudinis*: nam rotulæ sunt minores, morsuli autem majores.
- 3) Ratione *ingredientium*: morsulis enim, præter pulveres, adduntur conservæ, condita, & fructus, aliæque crassiora, quæ in *rotulis* exulare debent.

III. MATERIA.

1. *Ingredientia*. Rotulæ parantur

- 1) Modo simpliciter ex saccharo, in aqua quadam destillata soluto, & inspissato. Ex hoc magmate, funduntur postea in marmore polito rotulæ, quales sunt illæ, quæ abusive vocantur: *manus Christi simplex*.
- 2) Modo ex *solis succis acidulis*, e. g. succ. ribium, berber. cum saccharo costis, & inspissatis. In hoc autem casu, ne sapor acidulus supprimatur, tribus succi partibus, unica tantum sacchari additur. Quod si vero gratiores adhuc desiderantur rotulæ, addi potest drachma una, vel altera essentiæ ambræ, scrupulus olei destillati fragrantis.
- 3) Modo ex *solis oleis destillatis*, & saccharo in aqua destillata soluto, quales sunt rotulæ *carminat. Mynsichti*.
- 4) Reliqua rotularum ingredientia sunt.
 - a) *Pulveres simplices*, e. g. oc. cancr. præp. margarit. præp. succin. præp. oliban. mastich. benz.
 - b) *Pulveres compositi*, e. gr. spec. diambr. diamosch. diair. diamargarit.
 - c) Nonnunquam extract, ut & conf. alkerm. adduntur.
 - d) Aliquando pro effectu laxante additur resin. jallapp. merc. dulc. extr. rhabarb.

2. *Excipiens* rotularum, est *saccharum simplex*, sive rotatum.

IV. DOSIS.

1. *Pondus singularum* rotularum adscendit communiter ad scrupulum, vel $\mathfrak{z}\beta$.
2. Tota autem portio, quæ pro una vice paratur, non debet esse infra libram semis. Minor enim portio commode non potest præparari.
3. Præscribuntur rotulæ ab $\mathfrak{z}j$. ad $\mathfrak{z}j\beta$.

V. REGULÆ.

1. Rotularum formulæ parum hodie sunt usitatæ, nisi forte ad scopum *analepticum*, vel ad delicatorem ægrotorum palatum ordinentur.
2. Nonnunquam in *ardore*, & *inflammatione faucium*, in *tussi* itidem pectorali, & fœtida expiratione ordinantur, & dicuntur: Rotulæ pectorales. Effectus harum rotularum est leniens, temperans, abstergens, & expectorans.
3. Quod sacchari, tanquam excipientis, quantitas ordinariè excipiendorum quantitatem debeat superare, suo loco jam dictum est. Quoniam autem consistentia sacchari solida impedit, quò minus commode formari queant rotulæ, in aqua destillata prius solvi, & ad spillam syrapi consistentiam coqui debet.
4. Totum artificium consistit in legitima sacchari coctione, ut volet & filet. Hæc consistentia, quando vel actu obtenta est, vel proxime imminet, immiscetur species ad scopum medicum directæ.
5. In specie, notandum est sub debito hoc momento commixtionis, ne saccharum diutius cum speciebus coquatur, alias solidescantiam suam semi-crySTALLINAM amittit.
6. Rotulæ non bene tolerant *terreos* pulveres, & ingredientia *salina*. Illi enim consistentiam nimis densam, & tenacem, hæc autem nimis, laxam, & fluidam reddunt.

VI. FORMULÆ.

1. *Purgantes anthelminthica.*

℥ Pulv. jalap. ℥ j.
 semin. fanton. ℥ ℞.
 sacchar. alb. in aqua graminis solut. & inspiss. q. s.
 f. l. a. rotulæ pro duabus, vel tribus dosibus.

2. *Pectorales.*

1) ℥ Specier. diar. simplic. ℥ ℞.

fucc. liquirit. ℥ ii.
 extract. enul. ℥ ii.
 flor. benz. ℥ j.
 sacchar. in aqua tussilag. solut. q. s.
 f. l. a. rotulæ.

S. Rotulæ pectorales, de quibus mane, & vespere aliquot [nude] fumantur.

2) ℥ Pulv. rad. irid. Flor. ℥ ℞.

fucc.

succ. liquirit. inspiss. ℥ii.
 flor. sulph. ℥ii.
 f. c. f. q. sacchar. cand. in
 aqua
 hyssop. solut. rotulæ.

3) ʒ Spec. diatragacanth.
 frigid.

succ. liquirit. ana ℥ii.
 sacch. in aq. flor. papav.
 erat. sol. q. f.
 f. rotulæ.

S. Rotulæ, in vehementi
 tussi adhibendæ.

3. *Sublinguales, particula-*
riter salivantes.

ʒ Rad. pyreth.
 zingib. ana ℥j.
 cubeb.

cardam.
 pip. long. ana ℥β.
 sacchar. cand. in aq.
 cinnam. solut. q. f.
 f. rotulæ, sub lingua te-
 nendæ.

4. *Cephalicæ.*

ʒ Spec. diamb.
 diamosch. ana ℥j.
 cephal. Mich.
 confect. alkerm. ana ℥β.
 ol. destillat. cinnam.
 gutt. vi.
 f. c. f. q. sacchar. cand. in
 aq. meliss. solut.
 rotulæ.
 S. Rotulæ cephalicæ robo-
 rantes.

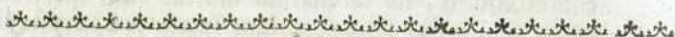

T A B U L A VIII.

D E M O R S U L I S, S E U T A B U L I S.

I. DEFINITIO.

Morsuli, sunt medicamentum solidum, & quadratum,
 expulveribus, confervis, conditis, confectionibus, &
 sextupla circiter sacchari soluti portione paratum.

II. DIFFERENTIA.

1. *Morsuli* dicuntur, quia mordendo adsumuntur.
2. *Tabulæ* autem vocantur a figura.
3. Dicuntur etiam a nonnullis *electuarium solidum*, ob
 ingredientium convenientiam.
4. *Morsuli*, quomodo a *rotulis* differant, præcedente ta-
 bula dictum est.

III. MATERIA.

1. *Basis*, seu *ingredientia*.

Præter *pulveres*, qui rotulas ingrediuntur, *morsulis* addi solent

- 1) Conservæ.
 - 2) Fructus, e. g. nuclei pin. amygdal. dulc.
 - 3) Radices conditæ.
 - 4) Electuaria.
 - 5) Extracta.
 - 6) Olea destillata.
 - 7) Nonnunquam partes animalium, e. g. priapus tauri, cervi, uti & stincus marinus.
2. *Excipiens*, quod profus convenit cum illo rotularum nempe saccharum, vel simplex, vel rosatum.

IV. DOSIS.

1. Morsuli infra ss commodè non possunt præparari.
2. Præscribuntur autem pro re nata ʒss . ad aliquot uncias.

V. REGULÆ.

1. Quas regulas de *rotulis* præparandis dedimus, illæ fere omnes valent etiam de *morsulis* formandis.
2. Quamquam autem *morsulorum* usus hodie rarus sit, prærogativam tamen præ *trochiscis*, & *rotulis* habet.
3. *Junioribus*, pro scopo cathartico, & anthelmintico, *adultioribus* autem ad præoccupandas infectiones malignas vulgo præscribuntur.
4. Præcipue etiam morsuli pro scopo *stomachico* solent ordinari, quo nomine apud *acidulas*, & *thermas* clari sunt, & vocantur morsuli stomachici, morsuli in acidulis adhibendi.

VI. FORMULÆ.

1. *Morsuli purgantes.*
 - 1) Conserv. flor. persic.
 - conserv. rosar. ana ʒii .
 - pulv. jalapp. ʒj .
 - sem. anis.
 - cort. cinnam.
 - N. moschat. ana ʒss .
 - f. c. s. q. sacch. in aqua rotar. solut. morsuli purgantes, ad pondus ʒss .
 - 2) ʒ Sem. fanton. pulv. ʒj .
 - merc. dulc. ʒss .
 - resin. jalapp. ʒj .
 - sacch. ros. q. s. f. l. a. morsuli.
5. Morsuli contra vermes.
2. *Stomachici*, & *cephalici.*
 - ʒ Conserv. menth. anthos.
 - condit. nuc. Indic. ana ʒj .

rad. ancor. galang. ari,
 ana ℥ ii.
 zedoar.
 cardamom.
 cinnamom. ana ℥ j.
 c. f. q. sacch. in aqua me-
 liff. solut. f. morfuli.

diamosc. ana ℥ ℞.
 succin. præp.
 cinnab. antim. ana ℥ j.
 c. f. q. sacchari in aqua
 salv. solut. f. l. a tab.
 vices comedendæ.

3. *Roborantes.*

℥ Condit. cort. aurant.
 citr. ana ℥ j.
 rad. zingib.
 ering.
 conf. alkerm. compl. ana
 ℥ ℞.
 amygd. dulc. excortic.
 ℥ vi.

M. c. f. q. sacchari optimi,
 in aqua cinnamom. so-
 luti, f. l. a. morfuli.

S. Morfuli roborantes, de
 quibus aliquoties portio
 die sumenda.

4. *Confortantes.*

℥ Spec. diamb.

5. *In Soda.*

℥ Cret. albiss. ℥ ii.
 corall. præp.
 conch. præp. ana ℥ j.
 N. M. ℥ ℞.
 c. f. q. sacchari, in aqua
 portulac. soluti, f.
 morfuli.

6. *Fragrantes in fatore
 oris.*

℥ Spec. diacinnam.
 aromat. ros. ana ℥ ii.
 condit. cort. aurant.
 pimpin. alb. ana ℥ ℞.
 c. f. q. sacchari, in aqua
 namph. solut. f. l. a.
 morfuli.

T A B U L A IX.

DE MIXTURIS CONCENTRATIS.

I. *DEFINITIO.*

Mixturæ concentratæ, sunt medicamenta, ex spirituosis
 combinata, & guttulis, communiter interne sumen-
 da, vel nonnunquam etiam externe applicanda.

II. *DIFFERENTIA.*

I. Mixturæ concentratæ, quomodo a mixturis *diffusis*
 dif-

differant, sequente TAB. indicabimus. Distinguunt etiam inter concentratas, & semiconcentratas, quæ ex spirituosiss quidem mixtæ, sed ad cochl. *ss.* propinantur.

2. Hic differentia loco notamus, quod mixturæ concentratæ, non tantum pro usu interno, sed etiam externo præscribantur. Internæ vocantur, & subscribuntur: Mixtura sudorifera, & purgans sanguinem, de qua 30. usque ad 40. guttas sumantur, spiritus arthriticus, spiritus roborans nervos.
3. Quæ pro usu interno miscentur, constant ut plurimum ex essentiis, tincturis, elixiriis, spiritibus, oleis, balsamis.
4. Neque Medici, neque pharmaceutæ, accurate observant differentiam, quæ est inter tincturam, essentiam, & elixirium, sed adpellationem sæpe variant, exempli gratia tinctura succini, essentia succini, tinctura cort. aurant. essent. cort. aurant.
5. Secundum accuratam autem distinctionem, sequente ratione differunt.
 - 1) *Tinctura* dicitur, quando menstruum colore diaphano, sive rubro, sive flavo, sive viridi, sive cæruleo tingitur.
 - 2) *Essentia* vocatur, quando color est opacus, turbidus, bruneus, ater.
 - 3) *Elixirium* adpellantur mixturæ illæ, quæ, vel immediate sub ipso mixtionis actu, vel post aliquam digestionem paulo intimius cœunt. e. g. si aliquot guttæ olei cujusdam miscentur cum essentia quadam, mox ab hac solvuntur, & quasi imbibuntur. Quando autem digestionem reponitur talis essentia, plus olei imbibere solet.
6. Denique etiam notandum est, quod mixturæ tales concentratæ, interdum a potiori denominantur, e. g. quando miscentur, tinct. antim. & spirit. c. c. vocamus hanc modo mixturam, Essentia mixta Essent., modo tincturam narvinam. Ita etiam cum mixtura, seu essentia balsamica *Stablii* se res habet.

III. Materia, & DOSIS generalis, & specialis.

1. *Materia*, sub differentia jam nominata est.
2. *Quantitas* accurata non potest determinari.

3. In genere, ultra \mathfrak{z} ii. non præscribi solent, sive pro externo, sive pro interno usu.
4. *Proportio* miscendorum, multo minus accurate observatur. Possumus tamen sequente ordine incidere; e. g. essent. tinct. & elixir. \mathfrak{z} β . spirituum \mathfrak{z} . balsam. ol. destill. gutt.
5. *Dosis* specialis, sunt gutt. xx, xxx, xxxx. & ultra.

IV. REGULÆ.

1. Mixturæ, & concentratæ, & diffusæ, multam communiter vanitatem redolent, dum innumeræ fere species miscentur ad eruditionis ostentationem. Hinc cavendum, ne, loco prudentis mixtionis, confusa miscellanea congerantur, sed talia seligantur, quæ, quoad essentiam, sibi conveniunt, & morbo ipsi adpropriata sunt.

V. FORMULÆ.

- i. *Purgantes.*
- 1) \mathcal{L} Resin. jalapp. gr. viii.
solv. in spir. ceras. \mathfrak{z} iii.
adde julep. rosac. \mathfrak{z} j.
M. d. S. Mixtura purgans,
pro una vice.
- 2) \mathcal{L} Res. scammon. gr. vi.
solv. in spirit. sænicul.
 \mathfrak{z} iii.
adde julep. violar. \mathfrak{z} j.
M. d. S. ut antea.
- 3) \mathcal{L} MR. simpl. non camphorat. \mathfrak{z} iv.
extr. panch. *Croll.* \mathfrak{z} j.
M. d. s. Mixtura laxans,
de qua omnibus horis
40. (absque motione)
sumantur, usque Medicina operetur.
- (4) \mathcal{L} Essent. alexiph. *Stabl.*
lii \mathfrak{z} ii.
- spirit. tart. rect. \mathfrak{z} j.
vitriol. \mathfrak{z} j.
extr. cathol. \mathfrak{z} j.
M. S. ut antea.
2. *Diaphoreticæ, alexipharmacæ, bezoardicæ.*
- 1) \mathcal{L} Essent. pimpin. alb.
 \mathfrak{z} β .
vincetox. \mathfrak{z} ii.
scord. \mathfrak{z} j.
ol. bezoar. *Vvedel.* \mathfrak{z} j.
M. S. Mixtura Febrilis 30.
guttæ pro una vice.
- 2) \mathcal{L} Essent. alexiph. *Stabl.*
lii \mathfrak{z} iii.
spirit. vitriol. \mathfrak{z} j.
M. d. 30. gutt. pro dosi.
- 3) \mathcal{L} Essent. angelic.
imperator. ana \mathfrak{z} ii.
dictamn. alb.
carlin. ana \mathfrak{z} j.
spirit. tart. rectific. \mathfrak{z} ii.
vi-

- vitriol. Ḑj . Effent. succin. ʒj .
M. myrrh. ʒʒ .
- 4) \mathcal{Z} Tinct. bezoard. *Michael*.
MR. simpl. non camphor. ana ʒj . β .
M.
- 5) \mathcal{Z} Effent. valerian.
gent. rubr. ana ʒii .
MR. simpl. ʒj .
M.
- 6) Essentia diaphoretico-
diuretica
 \mathcal{Z} Effent. alexiph. *Stabli*.
Tinct. antim. tartarifat.
ana ʒj .
succin. ʒj .
M. dof. 30. gutt. bis per
diem.
- 7) Item.
 \mathcal{Z} Effent. pimp. alb.
scord. ana ʒii .
spirit. nitr. dulc. Ḑii .
M. d. 3. gutt.
- 8) Item.
 \mathcal{Z} Effent. alexiph. ʒʒ .
liq. C. C. fuccinat. ʒj .
M. pro phlegmaticis. ʒ .
3. *Diuretica*.
- 1) \mathcal{Z} Tinct. cart.
essent. alexiph. ana ʒii .
M.
2. Tinct. antim. tartari-
fat. ʒj .
- M. Effent. succin. ʒj .
myrrh. ʒʒ .
- M.
- 3) \mathcal{Z} Tinct. tart. acris ʒii .
spirit. C. C. rectific. ʒj .
M.
- 4) \mathcal{Z} Tinct. ant. tartarif.
 ʒii .
sal. amm.
- 5) \mathcal{Z} Effent. lignor.
pimp. alb. ana ʒj .
cort. aurant.
adanth. alb. ana ʒʒ .
croci Ḑj . M.
S. Mixtura diuretico-toni-
ca, pro phlegmaticis.
4. *Emmenagoga, & partum
pellentes*.
- 1) \mathcal{Z} Effent. myrrh.
succin. ana ʒj .
tinct. antim. tartarif. ʒij .
M. d. f. essentia emmena-
goga dof. 25. gutt.
- 2) \mathcal{Z} Effent. alexiph. *Sta-
bli*. millefol. ana ʒii .
carminat. Wed.
elixir. uterin. ana ʒj .
M. S. ut antea.
- 3) \mathcal{Z} Effent. adianth. alb.
scord.
pimp. ana ʒj .
cinnam.
castor. ana ʒʒ .
M. S. ut antea.

- 4) \mathcal{L} Tinct. sal. tart. acris.
 mart. aperit. Ludov.
 ana $\mathfrak{z}\beta$.
 essent. croc. $\mathfrak{z}\beta$.
 M. S. ut antea.
- 5) \mathcal{L} ol. amygdal. dulc.
 $\mathfrak{z}j$.
 sperm. ceti rec. $\mathfrak{z}iii$.
 liq. C. C. succinat. $\mathfrak{z}\beta$.
 M. agitetur super leni igne,
 S. mixtura pectoralis.
 Uratislav. hist. in metu suffocationis.
5. *Expectorantes.*
- 1) Essent. alexiph. $\mathfrak{z}ii$.
 succin.
 tinct. antim. tartarifat. ana
 $\mathfrak{z}j$.
 M.
- 2) \mathcal{L} Tinct. tartar. acris.
 essent. amar. ana $\mathfrak{z}ii$.
 spirit. sal. ammon. anisat.
 $\mathfrak{z}\beta$.
 M.
- 3) \mathcal{L} Gumm. ammoniac.
 $\mathfrak{z}j$.
 galban.
 Sagapen. ana $\mathfrak{z}ii$.
 myrrh.
 elem.
 carain. ana $\mathfrak{z}\beta$.
 Rad. helen.
 pimpin. alb.
 angelic. ana $\mathfrak{z}j$.
 Extrahatur cum spir. vini,
 deinde spir. vini abstrahatur
 ad extracti formam. Extractum
 autem solvatur in f. q. spir. sal.
 amm. urinosi. Dos. gutt.
 xxx. in astmate humido.
- 4) \mathcal{L} Essent. pimp. alb.
 $\mathfrak{z}\beta$.
 calcarill. $\mathfrak{z}ii$.
6. *Adstringentes.*
- 1) Tinct. corall. $\mathfrak{z}ii$.
 terr. catech. $\mathfrak{z}j$.
 M. f. bis per diem 25. 30.
 gutt.
- 2) \mathcal{L} Tinct. corall. $\mathfrak{z}ii$.
 essent. traumat. Wedel.
 $\mathfrak{z}j$.
 M.
- 3) *Externæ.* \mathcal{L} Spir. vin Riss.
 $\mathfrak{z}j$.
 spirit. terebinth.
 gutt. xx.
 M.
7. *Resolventes, abstergentes, incidentes, discutientes.*
1. \mathcal{L} Essent. pimp. alb.
 succin.
 tinct. antimon. ana $\mathfrak{z}ii$.
 M. dos. 30. 40. gutt.
- 2) \mathcal{L} Essent. alexiph. *Stabli.*
 succin.
 tinct. sal. tart. ana $\mathfrak{z}j$.
 M. S. essentia catarrhalis.
- 3) \mathcal{L} tinct. antimon. $\mathfrak{z}ii$.
 spirit.

spirit. C. C. rect. ʒj.

M.

4) ʒ Effent. lign. saffra.
pimp. alb. ana ʒ ii.

liq. C. C. succinat. ʒi.

M.

5) ʒ Effent. trifol. fibrin.
angelic.

enul. ana ʒj.

MR. simpl.

Tinct. bezoard. Mich.
ana ʒβ.

M. S. mixtura discutiens.

6) ʒ Effent. alexiph.
tinct. antim. ana ʒj. β.

liq. C. C. succinat. ʒj.

M.

7) ʒ Tinct. tartar. ʒii.
succin. ʒj.

Balsam. de copaiv. ʒj.

M. S. MR. abstersgens in
ischuria, dos. ʒo. gutt.
bis per diem.

8. Tonicæ, nervinæ, discu-
tientes, roborantes, ana-
lepticæ, carminativæ,
stomachicæ.

1) ʒ Tinct. antimon. tar-
tarifat. ʒii.

spir. C. C. ʒii.

M.

2) ʒ Effent. millefol.
adianth. alb.

tinct. martis Ludov. ana
ʒii.

M.

3) ʒ Effent. pimp. alb.

cort. calcar. ana ʒii.

spirit. sal. amm. ʒj.

M.

4) ʒ Tinct. mart. elleborat.

Wedel.

essent. carminat. ejusd. ana
ʒii.

M.

5) ʒ Effent. gent. rubr.
absinth.

cort. aurant. ana ʒj.

macis ʒii.

M.

6) ʒ Effent. cort. citr.
aurant. ana ʒii.

ol. destillat. fœnic. gutt.

M.

7) ʒ Effent. succin.

Tinct. antim. ana ʒii.

spirit. C. C. rectific. ʒj.

M.

8) ʒ Effent. cort. citr.
carminat. Wedel.

ana ʒj. β.

spirit. sal. ammon. anis

ʒij.

tart. ʒj.

L. S. mixtura anticolica,
gutt. ʒo.

9) ʒ Tinct. nitri cum reg.
antimon. martial. fixat.

ʒii.

spir. C. C. mediocriter
dephlegmati, probe ta-

men rectific. liquor. CC.
succin. ana ʒj.

M. vid. num. 1.

Q 4

10) ʒ

10) ℥ effent. pimp. alb.

℥ ii.
millefol. ℥ ii.
cascarill.spirit. sal. ammon. ana
℥ j.M. S. mixtura hypochon-
driaco-hysterica.

11) ℥ Tinct. tart. ℥ ii.

spir. sal. ammoniac.

M. S. tinctura tonica, vid.
num. 1.

12) ℥ Tinct. antim.

liq. C. C. succinat. ℥ ii.

M. vid. num. 1.

13) ℥ Effent. absint. com-
pos. cent. min. ana

℥ j. β.

spirit. anisi

nitri ana ℥ ii.

tinct. corall. ℥ j.

M.

14) ℥ Effent. dulc.

cinnam. ana ℥ j.

ambr. ℥ j.

tinct. corall. ℥ ii.

M.

15) ℥ Tinct. vitriol mar-
tialis *Zwelff.* liq. terr.

fol. tartar. ana ℥ β.

elix. vitrioli *Mynsicht.* ℥ j.

M.

16) ℥ Effent. gent. rubr.

myrrh.

cort. cascarill.

lign. aloes

castor. ana ℥ j.

MR. simpl. ℥ ii.

M.

17) *Mixtura resolvens anti-
venerea.*

℥ Effent. lign.

pimp. alb.

effent. succin. sine alcal.

ana ℥ j.

spirit. terebinth.

balsam. de Copaiv. ana

℥ β.

M.

18) *Mixtura resolvens anti-
scorbutica.*

℥ Tinct. antimon.

vitriol. martial. *Ludov.*

elsent. trifol. fibrin.

ana ℥ j.

M.

9. *Mixtura concentrata ex-
terne adhibende.*1) *Mixtura balsamica Sta-
bllii.*

℥ Essent. myrrh. ℥ ii.

succin. ℥ j.

ol. terebinth.

bals. de Copaiv. ana

gutt. iii-iv.

M.

S. *Mixtura Balsamica, in
plagis carnosis ad-
hibenda.*

2) Essent. succin. ℥ ii.

gumm.

massich.

myrrh.

ana ℥ j.

spirit. terebinth. gut. xxx.

M. S.

M. S. Mixtura balsamica,
in læsione partium ex-
sanguium adhibenda.

3) *Mixtura odontalgica.*

℥ Tinct. odontalg. Myr-
sichr. ℥ii.
Essent. lign. guajac. ℥j.
M. cum gossypio denti ad-
plicetur.

4) *Mixtura nervina.*

℥ Spir. vin. camph. ℥j.
lumbr. terrestr.
formicar. ana ℥β.
serpill. abstr. ℥j.
essent. castor. ℥j.

M.

℥ Essent. myrrh.
spir. vin. camph. ana ℥β.
tinct. aloes ℥ii.
theriac. *Androm.* ℥j.
ol. cinnam. ℥j.

M. in gangræna.

6) ℥ Spirit. theriac. camph.
vin. camph. ana ℥β.
Essent. succin.

Spir. terebinth. ana ℥j.
M. in punctura tendinis.

7) ℥ Aquæ apoplect. *Lang.*
Reg. Hungar. ana ℥β.
spirit. vin. camph.
sal. ammon. rectific. ana
℥ii.

ol. destillat. fœnicul. ℥β.
M. adplicetur cum linteo.

8) ℥ Spir. lubr. terr.
essent. castor.

croc. ana ℥j.
ol. destillat. N. M. gutt.
vj.

M. adplicetur perinæo ad
incontinentiam urinæ.

9) *Mixtura resuscitans, in
apoplexia, lipothym.*

℥ Spirit. lilior. convall.
Aq. Hungar. ana ℥ii.
sal. volat. urin. ℥j.
succin.

armon. ana ℥β.

M. naribus admoveatur,
& pulsibus.

10) ℥ Spir. vin. alcohol.
spir. C. C. rectific.

essent. castor. ana ℥j.
ol. destillat. ling. Rhod.
gutt. iii.

M. in lipothym. & syncope.

11) *Mixtura errhina, &
ptarmica.*

℥ spir. Sal. amm. rectific.
℥ii.

aq. Hung.
essent. castor. ana ℥j.

M.

12) *Mixtura ad stomachum.*

℥ Spirit. cochlear. ℥β.
essent. succin. ℥iii.
myrrh. ℥ii.

tinct. gumm. lacc.
sanguin. dracon.
ana ℥j.

13) *Mixtura topica, in ar-
thritide, & tumoribus
inflammator, alias vo-
catur*

catur *sapo cheemicus*.

℥ Sal. tart. ℥j.
antim. crud. ℥ss.

i
vener. - ℥.

4
Funde ad scorias; (NB.
non debet fieri regul.)
scorias nondum refrige-
ratas tunde, & imbibe
ol. juniperi, vel tere-
binth. q. s. ad consisten-
tiam pulmenti. Tum

adfundatur spirit. vini
℞. bis, vel ter repeten-
do infusionem, & deni-
que aliquam spiritus par-
tem abstrahendo, ut be-
ne saturata, & spissa
tinctura, (improprie
sapo dicta) supersit.
Ullus est externus; qui-
dam interne ad tussim
commendant; dos. gutt.
xxx.



T A B U L A X.

D E P O T I O N I B U S.

I. DEFINITIO.

Potiones, sunt mixturæ liquidæ, interne una, vel plu-
ribus vicibus sumendæ, atque ex variis ingredientibus
tam solidis, quam fluidis mixtæ.

II. DIFFERENTIA.

1. Mixturæ liquidæ sunt.

1) Vel *concentratæ*, quæ in pauca quantitate ex *spi-
rituosis* miscentur.

2) Vel *extenuatæ*, & *diffusæ*, quas aquosæ etiam spe-
cies, & quid em majore quantitate, ingrediuntur,
& ad has pertinent *potiones*, *julepi*, & aliæ for-
mulæ.

2. *Potiones* differunt a *julepis*. Hi enim consistentiæ sunt
tenuioris, dilucioris, & fere diaphanæ, ex multa aq.
& paucio syrupo præcipue constantes; contrarium in
potionibus reperitur, quæ sunt turbidiores, spissiores,
& subinde etiam pulverulenti quid una continent.

III. MATERIA.

2. *Excipiens*.

1) *Aquæ destillatæ* tam simplices, quam cum vino pa-
ratæ, ut & compositæ,

2) Non-

2) Nonnunquam loco aquarum destillatarum sumitur *decoctum*, aut *infusum* quoddam, v. g. tamarindorum; id quod potissimum locum habet in potionibus purgantibus, item infusum sennatum, rhabarbarinum.

2. *Addenda*, quæ sunt

1) *Pulveres*, tam simplices, quam compositi.

2) *Extracta*.

3) *Essentia*.

4) *Tinctura*.

5) *Elixiria*.

6) *Spiritus*.

7) *Confectiones*.

8) *Succi*.

9) *Rob.*

10) *Salia* omnis generis.

11) *Srupi*, aut variæ *sacchari* species, quæ edulcorationis gratia reliquis adduntur.

3. Horum omnium *proportio* sequens esse potest

Aquar. destill. simplic.)

Infus.) ʒj

Decoct.)

Aquar. vinosar. unc. semis,

Aquar. spirituofar. ʒii,

Succ.) ʒj - ʒii.

Rob.)

Elixir.)

Essent.) ʒʒ. ʒj ʒii.

Tinctur.)

Spiritus, ʒj. ʒʒ.

Electuar. ʒʒ.

Confection. ʒj. ʒʒ.

Pulver. ʒj. ʒʒ.

Sal. volatil. gr. iv. ʒʒ.

Ol. destillat. gutt. j.

Syrup. ʒj. ʒʒ.

Et sic recipiuntur ad quamvis unciam aquarum succ.

ʒii. spiritus ʒʒ. spirit. ard. ʒj. vel tincturæ acris

ʒʒ. extract. mitioris ʒj. acrioris ʒʒ. ol. destillat.

gutt. v. falis alcalis ʒʒ. volatil. ʒʒ. pulver. ʒj.

tyrupi ʒj. vel minus, si reliequa non fuerint ingra-

ta. Pro lubitu autem hæc proportio potest variari.

IV. DOSIS.

1. Potio pro una dosi requirit aquæ ℥j. pro pluribus sufficiunt ℥iii.v.
2. Si cochleatim fumenda sit potio, necesse est, ut ingredientium dosis, respectu aquæ, duplicetur: artificiose alioquin tot requiruntur doses, quot sunt aquarum uncia.

V. REGULÆ.

1. Mixturæ liquidæ, seu potiones, & syrupi præ multis aliis formulis usu receptæ sunt. Gratiore enim sunt, & facilius possunt adsumi.
2. Purgantes portiunculæ, reliquis aliquo modo sunt spissiores, ut eo melius una vice adsumj queant. Si vero magis dilutæ desiderentur, major aquarum dosis addatur.
3. Quoniam autem in hisce potionibus multiplicia remedia, communiter sine ratione, in unum quasi chaos confunduntur, *confusiones* a nonnullis dici solent. Hinc prudenti selectu talis miscela instituenda est, ne salutaris effectus impediatur.
4. Evitetur fucus ille vanus, qui folia auri hisce mixturis addere jubet.

VI. FORMULÆ.

1) *Emetica.*

1) ℥ Syrup. de cichor. c.
rhab.
unc. semis.
emetic. ℥vj.
sal. absint. gr. v.
aq. meliss. ℥iii.

M.

2) ℥ Oxysacchar. emetic.
diacydon. luc. jalap. ana
℥ii.
aq. borrag.
bugloss. ana ℥ss.

M.

3) ℥ Aq. rub. id.
cichor. ana unc. semis.
cinnam. f. vin. ℥j.

tart. emetic. gr. III.

syrup. cort. aurant. ℥ii.

M.

4) ℥ Syrup. ceras. acld.
rosar. solut. ana ℥ii.
merc. vitæ gr. III.
aq. fragar. unc. semis.

M.

5) ℥ Aq. acac. ℥ii.
cinnam. ℥ii.
tart. emetic. gr. II.
sacchar. perlat.
sal. polychr. ana gr. v.

M.

2. *Laxantes.*

1) ℥ Syrup. de pom. lax.
℥℞.

essent.

- essent. jalapp. ℥ ii.
M.
- 2) ℥ Syrup. rosar. solut.
℥ ℞.
diacydon. luc. jalapp.
℥ ii.
aq. fragror. ℥ iii.
cinnam. ℥ ii.
M.
- 3) ℥ Mann. liquid. ℥ vi.
specif. jalapp. gr. xxv.
aq. rub. id. unc. semis.
cinnam. ℥ j.
- 4) ℥ Syrup. ceras. acid.
℥ ℞.
extract. ellebor. nig. gr.
xii.
cristall. tartari gr. vj.
aq. flor. til. ℥ vj.
M.
- 5) ℥ Resin. jalapp. gr.
viii.
sacchar. alb. ℥ ii. His
tritis, adfund. succ. citr.
℥ ℞.
M.
- 6) ℥ Mann. calabr. ℥ vj.
sal. tart. ℥ ℞.
Aq. rub. id. ℥ j.
M.
- 7) ℥ Aqua scorzoner. ℥ ii.
magnes. alb. ℥ j.
sacchar. can. ℥ ii.
M. S. Potio laxans, de
qua omnibus duabus ho-
ris, duo cochlearia ple-
na sumantur.
- 8) Decoct. tamarind. ℥ iii.
mann. Calabr. ℥ j ℞.
M.
- 9) ℥ Rad. rhabab. ℥ ii.
fol. fenn. s. stip. ℥ j.
sal. card. bened.
fumar. ana ℥ ℞.
aq. flor. acac. ℥ viii.
Stent infusa per 12. hor.
S. Potio laxans, de qua
mane duo cochlearia ple-
na sumantur.
- 10) ℥ Tamarind.
passul. min. ana ℥ j.
cinnam. acut, ℥ j.
coq. in aqua fervent. q. s.
infund. rhabarb. ℥ j.
fol. fenn. ℥ ii.
sal. tart. ℥ ℞.
Coletur S. Potio laxans,
calide sumenda.
- 11) ℥ Decoct. passul. min.
℥ v.
infund. cum
rhabarb. elect. ℥ j.
fol. fenn. ℥ ii.
stent. per noctem in di-
gest. add. mann. elect.
℥ j.
M. d. pro dosi.
- 12) ℥ Ol. amygdal. dulc.
℥ ii.
mann. Calabr. ℥ j.
sperm. cet. ℥ ℞.
M. S. Potio laxans, in
brodio calido sumenda.
- 13) ℥ Tamarind.
passul.

- passul. min. ana $\mathfrak{z}\beta$.
 rhabarb. $\mathfrak{z}j. \beta$.
 tart. solub. $\mathfrak{z}j$.
 infund. in f. q. aq.
 colat. $\mathcal{L} \mathfrak{z}iii$.
 Iyrup. de pom. laxant.
 mann. Calabr. ana $\mathfrak{z}j$.
 clarificentur, pro una dosi
- 14) \mathcal{L} Seri lact. $\mathfrak{z}vi$.
 tamarind. $\mathfrak{z}j. \beta$.
 bulliant in colat. dissolv.
 mann. Calabr. $\mathfrak{z}j$.
 sal. polychrest. $\mathfrak{D}j$.
 d. ad vitr.
3. *Diaphoreticæ.*
- 1) \mathcal{L} Aq. scord.
 scorzoner. ana $\mathfrak{z}iii$.
 antim. diaphor. $\mathfrak{z}j$.
 oc. cancr. præp.
 sacchar. perlat. ana $\mathfrak{z}ii$.
 M. S. Potio, de qua om-
 nibus horis cochlear ple-
 num sumatur.
- 2) \mathcal{L} Aq. card. bened.
 flor. acac.
 sambuc. ana $\mathfrak{z}j$.
 bezoard. mineral. $\mathfrak{D}ii$.
 conch. præp. $\mathfrak{D}iv$.
 syr. card. bened. $\mathfrak{z}\beta$.
 M. S. Potio, de qua, om-
 nibus tribus horis, ali-
 quot cochlearia plena
 sumantur.
- 3) \mathcal{L} Aq. galeg.
 C. C. citrat. ana $\mathfrak{z}ii$.
 essent. alexiph. *Stahl*.
 $\mathfrak{z}ii$.
- syrup. contrayerv. $\mathfrak{z}\beta$.
 M.
- 4) \mathcal{L} Aq. hyssop.
 meliss.
 chærefol. ana $\mathfrak{z}j$.
 MR. simpl. $\mathfrak{z}ii$.
 nitri regenerat. $\mathfrak{D}j$.
 M.
- 5) \mathcal{L} Aq. nlmarr.
 rub. id.
 cinnam.
 cydon. ana $\mathfrak{z}j$.
 theriacal. $\mathfrak{z}\beta$.
 theriac *Andromach.* $\mathfrak{z}i$.
 Syrup. acetos. citr. $\mathfrak{z}\beta$.
 M.
- 6) Aq. fragor.
 beccabung.
 bellid. ana $\mathfrak{z}j$.
 antim. diaphor.
 matr. perlar. ana $\mathfrak{z}j$.
 tart. vitriolat.
 nitr. depur. ana $\mathfrak{D}ii$.
 sacchar. canar. $\mathfrak{z}ii$.
 M.
- 7) \mathcal{L} Aq. card. mar.
 geran. ana $\mathfrak{z}ii$.
 mandib. luc. pisc.
 dent. apr. præp. ana $\mathfrak{D}ii$.
 antimon. diaphor. $\mathfrak{z}\beta$.
 syrup. bellid. $\mathfrak{z}\beta$.
 M.
- 8) \mathcal{L} Aq. ceras. nigr. $\mathfrak{z}ii\beta$.
 prophylact. *Sylv.* $\mathfrak{z}j$.
 matr. perlar.
 bezoard. mineral. ana $\mathfrak{z}\beta$.
 nitri antimonial. ana $\mathfrak{D}j$.
 extract.

extract. cascarill. $\text{℥} \text{ss}$.
 syr. ceras. acid. $\text{℥} \text{ss}$.
 M.

9) \mathcal{L} Aq. borrag.
 bugloss.
 cichor.
 scabios. ana $\text{℥} \text{j}$.
 essent. scord. $\text{℥} \text{ss}$.
 regul. antim. ana g. xv.
 M.

10) \mathcal{L} Aq. fumar.
 fragror.
 typhor. cerv. ana $\text{℥} \text{j}$.
 cinam. f. vin.
 succ. citr. recent. ana
 $\text{℥} \text{ss}$.
 essent. pimp. alb. $\text{℥} \text{iii}$.
 diafcor. *Fracastor.* $\text{℥} \text{j}$. β .
 M.

11) \mathcal{L} Aq. millefol.
 cord. frigid. ana $\text{℥} \text{ii}$.
 lap. percar.
 CC. philosoph.
 bezoard. mineral. ana
 $\text{℥} \text{ss}$.
 nitri perlat. $\text{℥} \text{j}$.
 M.

12) \mathcal{L} Aq. card. mar.
 benedict. ana $\text{℥} \text{ii}$.
 acet. bezoard. $\text{℥} \text{ss}$.
 spir. nitri dulc. $\text{℥} \text{j}$.
 fall. absinth.
 genist. ana gr. vi.
 M.

4. Diureticæ.

1) \mathcal{L} Aq. chærefol.

petroselin. ana $\text{℥} \text{ii}$.
 sal. ononid.

genist.
 tart. vitriolat. ana $\text{℥} \text{ii}$.
 spir. juniper. $\text{℥} \text{j}$.

M. dos. gutt. Lx. aut dimi-
 dium cochlearis ple-
 num sumatur.

2) \mathcal{L} Decoct. rad. vincetox
 vinos. $\text{℥} \text{j}$.

sal. absinth.
 nitri antimoniât.
 conch. citr. ana $\text{℥} \text{ii}$.
 syr. acetos. citr. $\text{℥} \text{ss}$.

M. d. S. Potio diuretica, de
 qua mane, & vespe-
 ri, tria cochlearia ple-
 na sumantur.

3) \mathcal{L} Aq. alkekeng.
 saxifrag. ana $\text{℥} \text{ii}$.
 sal. polichrest. $\text{℥} \text{ss}$.
 volat. tart. $\text{℥} \text{j}$.
 lap. percar. $\text{℥} \text{ss}$.
 syr. fragror.
 heder. terr. ana $\text{℥} \text{iii}$.

M.

4) \mathcal{L} Aq. flor. acac.
 fragror. ana $\text{℥} \text{ii}$.
 tinct. antim. tartarif. $\text{℥} \text{ii}$.
 liquor. terr. fol. tartari
 $\text{℥} \text{j}$.
 malvat. juniper. $\text{℥} \text{ss}$.

M.

5) \mathcal{L} Aq. petroselin.
 chærefol. ana $\text{℥} \text{ii}$.
 tinct. tart. $\text{℥} \text{ii}$.
 spir. nitri dulc. $\text{℥} \text{ii}$.
 pulv. antispasmod.

fac-

facchar. perlat. ana \mathfrak{z} j. β .
M.

6) \mathcal{U} Aq. cichor.
rub. id. ana \mathfrak{z} ii.
tinct. antimon.
essent. alexiph. *Stabll.*
ana \mathfrak{z} j. β .
facchar. perlat. \mathfrak{z} ii.

7) \mathcal{U} Aq. chærefol.
petroselin. ana \mathfrak{z} ii.
essent. succin. \mathfrak{z} ii.
spir. C. C. rectific. \mathfrak{z} j.
terr. foliat. tart.
facchar. canar. ana \mathfrak{z} ii.
M.

5. *Emmenagogæ, & par-
tum pellentes.*

1) \mathcal{U} Aq. meliss. vinos.
 \mathfrak{z} iv.
puleg. \mathfrak{z} ii.
cinnam. \mathfrak{z} j.
tinct. antim. tartarif. \mathfrak{z} β .
syrup. cort. aurant. \mathfrak{z} vi.
M. S. potio, de qua omni-
bus horis duo cochlea-
ria plena sum.

2) \mathcal{U} aq. serp. vinos. \mathfrak{z} iv.
vit. mulier.
artemis. ana \mathfrak{z} j.
essent. succin.
carminat. ana \mathfrak{z} j.
cinnam. \mathfrak{z} β .
syrup. cort. citr. \mathfrak{z} β .
M.

3) \mathcal{U} aq. matricar.
meliss. ana \mathfrak{z} ii.

cinnam. \mathfrak{z} j.
essent. myrrh.
alexipharm. *Stabll.* a-
na \mathfrak{z} ii.
hepat. anguill.
borac. Venet. ana \mathfrak{z} ii.
syrup. artemis. unc. se-
mis.

M.

4) \mathcal{U} aq. vit. mulier.
cinnam.
artemit. ana \mathfrak{z} j.
elixir. uterin.
essent. myrrh. ana \mathfrak{z} j.
pilul. polychr. \mathfrak{z} β .
syrup. cinnam. \mathfrak{z} β .

M.

5) \mathcal{U} Aq. meliss.
verben.
puleg.
cinnam. s. v. ana \mathfrak{z} j.
succin. præp.
borac. Venet.
hepat. anguill. ana \mathfrak{z} β .
liquor. C. C. succinat.
 \mathfrak{z} j. β .
syrup. artemis. unc. se-
mis.

M.

6. *Expectorantes.*

1) \mathcal{U} Aq. veron. vinos. \mathfrak{z} iii.
hyssop. \mathfrak{z} j. β .
essent. alexipharm. \mathfrak{z} ii.
spirit. sal. ammon. ani-
fat. \mathfrak{z} j.
syrup. de hyssop. \mathfrak{z} β .

M.

2) ℥ Aq. tussilag.
 scord. ana ℥ ii.
 acet. squillit. ℥ j.
 elixir. pectoral. ℥ j. ℞.
 syrup. nicotian. ℥ ℞.
 M. dos. cochlear. ii.

3) ℥ Aq. tarax.
 scabios.
 chærefol. ana ℥ j. ℞.
 oxymell. squillit.
 syrup. scabios. ana unc.
 semis
 M.

4) ℥ Gumm. ammoniac.
 ℥ j.
 solv. in acet. squill. ℥ ii.
 add.
 aq. veronic.
 tussilag. ana ℥ j. ℞.
 MR. pectoral. ℥ ii.
 M. dos. aliquot. cochlear.
 in asthmate.

5) Aq. heder. terrestr.
 hyssop. ana ℥ j. ℞.
 asthmat. ℥ j.
 oc. cancr. citr.
 antim. diaphor. ana ℥ ℞.
 gumm. ammoniac. ace-
 to squill. solut. &
 inspissat. ℥ j.
 syrup. de erysim *Lobsl.*
 ℥ ℞.
 M.

7. *Incrassantes.*

1) ℥ Aq. fanicul.
 millefol.
 C. C. citr. ana ℥ j. ℞.

fucc. citr. recent.
 acet. rosar. rubr. ana ℥ ii.
 syrup. ceras. acid. ℥ ℞.
 M.

2) ℥ Aq. tormentill.
 plantag.
 borrag. ana ℥ j. ℞.
 tinct. rosar.
 flor. tunic. ana ℥ ii.
 rob. berber.
 rib. ana ℥ ii.
 syrup. acetosif. citr. ℥ ℞.
 M.

3) ℥ Aq. bugloss.
 plantag. ana ℥ ii.
 oc. cancr. citr.
 corall. rubr. præp. ana
 ℥ j.
 syrup. granat. acid. ℥ ℞.
 M.

8. *Adstringentes.*

1) ℥ Aq. plantag.
 tormentill. ana ℥ ii
 unicorn. fossil.
 corall. r. præp.
 sang. dracon. ana ℥ ℞.
 syrup. corall. unc. semis.
 M. dos. singulis horis co-
 chl. ii.

2) ℥ Aq. millefol.
 equiset. ana ℥ ii.
 succ. cydon. ℥ ℞.
 C. C. ust.
 lap. hæmat. ana ℥ ℞.
 terr. catech. ℥ j.
 syrup. myrtill. unc. se-
 mis,

M.

R

3) ℥

3) ℥ Aq. burs. pastor.
 plantag.
 cinnam. cydoniat.
 ana ℥ j.
 corall. rubr. præp.
 unicorn. foss. præp. ana
 ℥ β.
 tinct. corallior. ℥ j.
 theriac. coelest. gr. III.
 syrup. gran. kerm. ℥ iii.
 M. das. cochl. ii. in abor-
 tus timore.

4) ℥ Aq. menth.
 meliss. ana ℥ ii.
 cinnam. cydoniat.
 acet. destill. ana ℥ β.
 tinct. corallior.
 essent. traumat. *VWedel.*
 ana
 extr. tormentill. ℥ j.
 pulv. cascarill. ℥ β.
 syrup. papav. ℥ β.
 M.

9. *Resolventes, abstergentes,
 incidentes.*

1) ℥ Aq. serpill. vinos.
 meliss. vinos. ana ℥ j. β.
 hyssop. ℥ j.
 tinct. antimon.
 essent. succin. ana ℥ j.
 syrup. cort. aurant. ℥ β.
 M.

2) ℥ Aq. puleg.
 menth. ana ℥ ii.
 cinnam. vinos ℥ j.
 tinct. tartar.
 essent. pimp. alb. ana ℥ j.

spirit. nitri dulc. ℥ β.
 syrup. cinnam. ℥ β.
 M. dos cochl. ii. singulis
 duabus horis.

3) ℥ Aq. salv.
 matricar. ana ℥ ii.
 asthmat. ℥ j.
 conch. citr.
 tart. vitriolat. ana ℥ j.
 sacchar. perlat. ℥ ii.
 M.

4) ℥ chærefol.
 veronic.
 scabios. ana ℥ j. β.
 essent. alexiph. *Stahl.*
 cort. citr.
 cinnam. ana ℥ ii.
 syrup. cort. citr. unc. se-
 mis.
 M.

5) ℥ Aq. tussilag.
 fœnicul. ana ℥ ii.
 hyssop. ℥ j.
 gumm. ammoniac. in a-
 ceto squillit. solut. &
 inspiss. ℥ ii.
 syrup. de erysim. *Lobel.*
 oxymel. squil. ana ℥ β.
 M.

10. *Temperantes.*

1) ℥ Aq. cichor.
 borrag.
 buglois. ana ℥ j. β.
 oc. cancr. citr.
 conch. præp. ana ℥ j.
 nitri depurat.
 tart. vitriol. ana ℥ β.
 sy-

fyrup. cerasor. acid. $\text{ʒ} \beta$.

M.

- 2) \mathcal{L} Aq. plantag.
scabios.
card. bened. a. $\text{ʒ} j$. β .
succ. citr. recent. $\text{ʒ} \beta$.
crystall. mont. præp.
test. ov. præp. ana $\text{ʒ} \beta$.
tab. e succ. berb. $\text{ʒ} \beta$.

M.

- 3) \mathcal{L} Aq. chærefol.
veron.
fragor. ana $\text{ʒ} j$. β .
rob. cydon.
herb.
ceras. acid. ana $\text{ʒ} ii$.
fyrup. acetos. citr. $\text{ʒ} \beta$.

M.

- 4) \mathcal{L} Aq. rub. id.
scorzon.
C. C. citr. ana $\text{ʒ} j$. β .
ess. alexiph. *Stabll.*
Succ. citr. rec. ana $\text{ʒ} ii$.
sacchar. perlat. $\text{ʒ} iii$.

M.

- 5) \mathcal{L} Aq. galeg.
tarax.
capill. vener. ana
 $\text{ʒ} j$. β .
antim. diaphor.
conch. præp. ana $\text{ʒ} j$.
tartar. vitriolat.
nitr. depurat. ana $\text{ʒ} \beta$.
cinnabar. antimon.
fyrup. corall. $\text{ʒ} \beta$.

M.

- 6) \mathcal{L} Aq. petroselin.

fœnicul.

scord.

flor. acac. ana $\text{ʒ} j$.

pulv. temperant. s.
antispasmod. $\text{ʒ} ii$.

fyrup. e symph. *Fern.* $\text{ʒ} \beta$.

M.

- 7) \mathcal{L} Aq. flor. sambuc.
hyssop.
card. mar.
acetosit. citr. ana $\text{ʒ} j$.
tinct. rosar.
flor. bellid. ana $\text{ʒ} j$. β .
liquor. C. C. succin. $\text{ʒ} j$.
spirit. nitri dulc. $\text{ʒ} j$.
vitriol. $\text{ʒ} \beta$.
sacchar. perlat. $\text{ʒ} ii$.

M.

- 8) \mathcal{L} Aq. menth.
meliss.
portulac.
cord. frigid. ana $\text{ʒ} j$.
lap. prunell.
nitri antimoniat. a. $\text{ʒ} \beta$.
crystall. mont. $\text{ʒ} ii$.
regul. antimon. medicin.
extr. cort. casc. $\text{ʒ} \beta$.
fyrup. berb. $\text{ʒ} \beta$.

M.

II. *Antispastica, antepileptica, & anodyna.*

- 1) \mathcal{L} Aq. flor. samb.
papav. rhead.
ceras. nig. ana $\text{ʒ} j$. β .
theriac. *Andromach.* $\text{ʒ} j$. β .
pulv. antispasm. $\text{ʒ} j$.
fyrup. papav. rhead. $\text{ʒ} \beta$.

M.

- 2) ℥ Aq. meliss.
menth.
flor. til. ana ℥ j.
epilept. Lang. ℥ ℞.
lumbr. terrestr. præp.
spec. de hyacinth. ana
℥ ℞.
syrup. e pæon. ℥ ℞.
M.
- 3) ℥ Aq. pæon. ℥ j.
sal. volat. succin. ℥ j.
M. pro tribus vicibus.
- 4) ℥ Aq. flor. til. ℥ ii.
pulv. secund. in vin lot, &
exsiccat ℥ ℞.
M. versus novilunium pro-
pin.
- 5) ℥ Aq. borrag.
bugloss. ana ℥ ii.
antim. diaphor.
corall. rubr. præp. ana
℥ ℞.
matr. perlar. ℥ ii.
tinct. anodyn. ℥ j.
MP. de cynogl.
laud. opiat. ana gr. ii.
syrup. myrtin. ℥ ℞.
M.
- 6) ℥ Aq. pæon.
hirund.
ceras. nigr.
epilept. Lang. ana
℥ j.
pulv. epilept. Stabll. ℥ j.
liquor. C. C. succin. ℥ j.
syrup. e pæon. ℥ ℞.
M.

12. *Roborantes, analepti-
cæ, nervinæ, tonicæ,
carminativæ.*

- 1) ℥ Aq. card. bened.
borrag.
bugloss.
ceras. nigr. ana ℥ j.
corall. rubr. præp.
cristall. mont.
conf. de hyacinth. inc.
ana ℥ j.
essent. cort. aurant. ℥ j.
julap. gemmat. ℥ ℞.
M.
- 2) ℥ Aq. meliss.
cinnam. c. vin.
scorzon.
C. C. citr. ana ℥ j.
essent. cinnam. ℥ j.
essent. ambr. ℥ j.
spir. sal. amm. gutt. xii.
conf. alkerm. ℥ j. ℞.
syrup. cinnam. ℥ iii.
M.
- 3) ℥ Aq. ulmar.
cinnam. cydoniat.
namph.
rosar. ana ℥ j.
matr. perlar. præp.
spec. de hyacinth. ana
℥ j. ℞.
essent. alexiph. Stabll.
℥ ii.
dul. ℥ ℞.
succin. citr. recent. ℥ iii.
syrup. acetos. citr. ℥ ℞.
M.

4) ℥ Aq. pæon.
 flor. til. ana ℥j.
 apoplect. Lang. ℥β.
 rob. cydon.
 berb.
 ceras. acid. a. ℥iii.
 specif. cephal. Mich. ℥β.
 syrup. de betonic. ℥β.

M.

5) ℥ Aq. salv.
 tunic.
 pæon.
 flor. sambuc. ana ℥j.
 liquor. C. C. fuccinat. ℥β.
 essent. dulc. ℥ii.
 cinnab. antimon. præp.
 ℥i
 tab. man. christ. perlat.
 ℥ii.

M.

6) ℥ Aq. galeg.
 rosar.
 cinnam.
 bugloss.
 perlat. ℥j.
 corall. præp.
 smaragd. præp.
 hyacinth. præp. a-
 na ℥j.
 extr. cascarill. ℥β.
 syrup. granat.
 corall. ana ℥ii.

M.

7) ℥ Aq. scenicul.

mell.
 carminat. seu ad flat.
 s. v.

chamomill. ana ℥j.
 Effent. carminat. Wedel.
 alexipharm. Stabl.
 ana ℥ii.
 spirit. nitr. dulc.
 vitriol. dulc. a. ℥β.
 extr. cascarill. ℥j.
 syrup. cort. aurant.
 citr. ana ℥iii.

M.

13. *Mixtura ad lamben-
 dum, in aphtbis.*

℥ Mucilag. cydon.
 phyll.
 c. aq. malvat. extr. ana
 ℥ii.
 aq. scenicul. ℥j.
 prunell. ℥β.
 mell. rosat. ℥vi.

M.

14. *Mixtura abstergens, in
 aphtbis externe adhiben-
 da.*

℥ Aq. prunell.
 salv. ana ℥ii.
 rob. diamor.
 mell. rosat. ana ℥β.
 alum. ust. ℥j.

M.

T A B U L A X I .

D E J U L E P I S .

I. DEFINITIO.

Julepi, sunt mixturæ liquidæ, quæ consistentiam habent dilutam, & fere diaphanam, atque ex multa aqua, paucò vero syrupo constant.

II. DIFFERENTIA.

1. *Juleporum* differentiam a *potionibus*, præcedente tabula monstravimus. His addimus, quod potiunculæ, ex variis consent ingredientibus, julepi autem ex dulcibus tantum, & acidis gratioribus.
2. *Veterum* julepi, a *recentiorum* julepis, ratione consistentiæ, & præparationis, differunt. Illi enim syrapi formam exhibent, & mediante coctione præparantur, e. g. julepi rosarum, violarum, gemmatus Norimberg. &c. hi autem sunt tenues, & per simplicem fiunt mixturem.

III. MATERIA.

Hic notamus,

1. *Basin*, seu liquores excipientes, qui sunt multiplices,
 - 1) Modo enim sumuntur *aquæ destillatæ*.
 - 2) Modo simpliciter *fontanæ*.
 - 3) Modo *decocta* varia, e. g. hordei, tamarindorum, citri, scorzonæræ, passularum, cornu cervi, cichorei.
 - 4) Modo *infusa* ex floribus.
 - 5) Modo *phlegma* vitriol. mediocriter acidum.
 - 6) Minus autem commode ex *sero lactis*.
 - 7) Modo *vinum* additur.
2. *Addenda* reliqua, quare alterationem & gratum saporem adferunt. Haec sunt
 - 1) *Succi* vegetabilium, e. g. citri, cerasorum acidorum, berberum, ribium, rub. id. cydon.
 - 2) *Syrupi* varii, in primis qui gratam habent aciditatem, v. g. syrupus acetositate citri, cerasor. acid. berberum, cydon. rib. rub. id.

- 3) *Tincturæ* vegetabilium, e. g. rosarum, violarum, flor. aquileg. bellid. papav. rhead.
- 4) *Spiritus* acidi, e. g. spir. vitriol. sal. tam acidi, quam cum spir. vin. dulces redditi.
3. Nonnumquam *gelatinæ* in liquore dissolvuntur, e. g. gelatina cornu cervi; id, quod plerumque contingit in febribus malignis.
4. Immo interdum *conservæ* gratiores cum aquis destillatis teruntur, aut etiam in vase clauso coquuntur, & deinde colaturæ tinctura quaedam acida, vel spirit. acidus additur.

IV. PROPORATIO.

Ingredientium proportio sequens est.

1. *Liquor* habeat partes quatuor, e. g. $\text{℥} \text{iv}$.
2. *Syrupus* vel *succus* inspissatus saccharatus partem unam $\text{℥} \text{j}$.
3. *Tincturæ* vegetabilium, præcipue si color julepi minus est rubicundus, additur pars dimidia $\text{℥} \text{ss}$.
4. *Spirituum* acidorum proportio accurate non potest determinari. Unde pharmacopœi arbitrio relinquitur, adjectis verbis: q. s. ad gratam aciditatem.

V. DOSIS.

1. Julepi, majori semper quantitate solent præscribi, nempe $\text{℥} \text{ss}$, j. ii. ut copiose possit adsumi.
2. Quia enim admodum diffusi sunt, majori dosi, nempe ad $\text{℥} \text{j}$ -iii. adsumuntur.

VI. USUS.

1. Julepi, uti quoad saporem, odorem, & colorem ordinarie satis grati, & in praxi familiares sunt ita utilitatem etiam suam experientia probant. Ob fluidam enim, quam habent, consistentiam, ad intimiores partes facile penetrant.
2. Præcipue autem locum habent in febribus acutis, biliosis, ardentibus, &c. quando vires sunt prostratæ, & omnia pathemata exacerbata, nempe ubi sitis, æstus, anxietas maxime urgent; modo sapor non adeo dulcis, sed subacidus sit.
3. Quando autem pro potu ordinario tum eliguntur, satis debent esse diluti, & parum acidi, ne ægri damnum inde experiantur.

II. REGULÆ.

1. Quoniam julepi ordinarie pro scopo recreante, & sitim sedante præscribuntur, eo respiciendum est, ut ingredientia huic fini respondeant, & gratissima sint.
2. Non ingrediantur julepos obscura, pulverulenta, crassæ conservæ, syrupi turbulenti, spissa electuaria.
3. Quando syrupi acidi jam præscripti sunt, cavendum est, ne spiritus minerales insuper præscribantur, alias julepus nimis fit austerus, adstringens, & a conveniente sapore, qui inter dulcedinem & aciditatem medium tenere debet, nimium deflectit.

VIII. FORMULÆ.

I. Temperantes, analeptici.

- 1) ℥ Aq. ceras. nigr.
borrag.
bugloss. ana ℥ j. β.
nymph-
cinnam. cydoniat.
ana ℥ j.
syrup. ceras acid.
rub. id.
acetosif. citr.
cydon. ana ℥ β.
cliff. antim. sulphurat. q.
s. ad gratam acidi-
tatem.

M. d. S. Julepus roborans,
de quo in calore, &
lassitudine coclear ple-
num fumatur.

- 2) ℥ Aq. scord.
scorzon.
flor. acac.
fambuc.
C. C. citr. ana ℥ j. β.
syrup. berber.
rib. ana ℥ vi.
succ. citr. recent. ℥ β.
tinct. rosar. ℥ ii.
M. d. S. ut supra.

- 3) ℥ Aq. plantag.
cichor.
galeg.
fragar.
rosar.
naph. ana ℥ j.
syrup. acetos. citr.
ceras. acid.
granat. acid. ana
℥ vi.
conf. alkerim. incompl.
℥ ii.
spirit. vitr. q. s. ad gra-
tiam,
M. S. ut supra.

- 4) ℥ Decoct. hord. ℥ j.
syrup. berber.
rib.
rub. id. ana ℥ j.
tinct. flor. tunic. ℥ β.
spirit. nitr. dulc. ℥ β.
M.

- 5) ℥ Decoct. tamarind.
℥ i.
succ. citr.
ceras. acid.
cydon.
berber. ana ℥ vi.
sy-

syrop. granat. acid. $\frac{3}{4}$ ss.
 spir. nitr. dulc. $\frac{3}{4}$ ss.
 M.

6) $\frac{1}{2}$ Decoct. C. C. cum
 rad scorzon. $\frac{1}{2}$ j.
 succ. ceras. acid.
 citr. recent.
 rib.
 berber. ana $\frac{3}{4}$ vj.
 tinct. viol. unc. semis.
 syrop. violar.
 rub. id. ana $\frac{3}{4}$ j.
 M.

7) Flor. rosar.
 violar.
 tunic.
 papav. errat. ana
 P. ii.
 infund. in aq. calid. $\frac{1}{2}$ j.
 colat. add.
 gelatin. C.C. citrat. $\frac{3}{4}$ ii.
 syrop. cinnam. cydon.
 viol. rub. id. ana $\frac{3}{4}$ ss.
 M.

8) $\frac{1}{2}$ Aq. simpl. $\frac{1}{2}$ j.
 syrop. acetos. citr.
 rud. id.
 berb. ana $\frac{3}{4}$ j.
 spir. vitr. q. s. ad gratum
 acorem.

M.

Julepi incrassantes.

1) $\frac{1}{2}$ Aq. sanic.
 portulac. ana $\frac{3}{4}$ iv.
 rob. cydon.
 granat. ana $\frac{3}{4}$ ss.
 succ. citr. rec. $\frac{3}{4}$ iii.
 spirit. nitr. dulc. $\frac{3}{4}$ ii.
 M.

2) $\frac{1}{2}$ Aq. C. C. citr.
 millefol.
 plantag. ana $\frac{3}{4}$ ii.
 rob. rib.
 cerasor. acid. ana
 $\frac{3}{4}$ ss.
 tinct. flor. tunic.
 rosar. ana $\frac{3}{4}$ ii.
 syrop. acetos. citr. $\frac{3}{4}$ j.
 M.

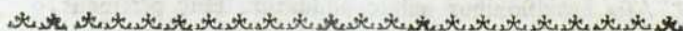

T A B U L A XII.

D E E M U L S I O N I B U S.

I. DEFINITIO.

EMulsiones, sunt medicamentum liquidum, album, jucundum, ex seminibus lactescentibus, præcipue autem ex nucleis amygdalatis, mediante aqua simplice, vel destillata, paratum.

II. MATERIA.

I. Ad emulsionum compositionem, in usum trahuntur *semina lactescentia*, qualia sunt.

1) Semen cardui mariæ.

2) -- car-

- 2) -- cardui benedicti.
 - 3) -- citri
 - 4) quatu- | cucurbitæ.
 - 5) or fri- | melonum.
 - 6) gida | citruli.
 - 7) semina | cucumerum.
 - 8) Semen aquilegiæ.
 - 9) - - - cartham.
 - 10) - - - papaveris albi.
 - 11) - - - raparum.
 - 12) - - - apii.
 - 13) - - - cannabis, &c.
2. *Nuclei*, quorum præcipui sunt:
- 1) Nacl. amygdalarum dulcium.
 - 2) - - pineæ.
 - 3) - - pistaceæ.
- 3) *Liquor emulsionum*, variat pro circumstantiarum, & morborum conditione.
- 1) In genere, simplex esse debet, ita, ut neque colore neque odore ingrato scopum emulsionis pervertat.
 - 2) Frequentissime omnium in usum trahuntur *aquæ destillatæ* simplices, morborum indoli adpropriatæ, e.g. quando diaphoresis excitanda est, aquæ diaphoreticæ; ad diuresin, diureticæ sumuntur.
 - 3) Reliqua excipientia usualia, sunt: *aqua simplex, decoctum hordei; avenæ, cornu cervi &c.*
4. *Alia emulsionibus adhuc adduntur. Huc pertinent.*
- 1) *Quæ gratiam eis conciliant, qualia sunt:*
 - a) Saccharum Canariense perlatum.
 - b) Syrupi albicantes, nempe syrup. de nymph. alth. papaver. alb.
 - c) Julepi rosarum, & violarum.
 - 2) *Quæ vires illarum augent: sunt hæc*
Pulverulenta albicantia; (quæ tamen ordinarie emul-
siones non intrant) e. g.
 - a) oc. cancr. simpliciter præp. & citrati.
 - b) Matres perlarum præp.
 - c) Magister. dent. apri.
 - d) - - - mandib. lucii
pisc.
 - e) Cornu cervi philosoph. præp.
 - f) Lapis percarum.

- g) antim. diaphoret.
- h) bezoardicum minerale.
- i) spec. de hyacinth.
- k) margaritæ præp.

III. ORDO.

1. Præparantur emulsiões per contusionem, & expressionem.
2. Videlicet semina, vel nuclei, post excorticacionem, in mortario contunduntur. Postea liquor conveniens successive adfunditur, qui partes oleosas feminum imbibit.
3. Quando semina hac ratione sufficienter contrita sunt, & laudabiles eorum partes sub frequenti agitatione per liquorem affusum absorptæ sunt, liquor per linteam filtratur, semina fortiter exprimuntur. Sic provenit liquor lacteus, emulsião dictus.
4. Hæc, de ordine præparandi. Quoad ordinem præscribendi (quæ primum locum habeat) attinet, variat ille pro artificis voluntate. Nonnulli enim præmittunt liquorem emulgentem, nonnulli semina emulgenda. Post ea, pulverulenta, si adsumantur, subjiciunt, & denique saccharata formulam claudunt.

IV. DOSIS.

1. Ingredientium portio pro majore, vel minore emulsiõnis quantitate variat.
2. *Semina*, præscribuntur communiter ab ℥ ℞. ad ℥ j. immo nuclei interdum ad ℥ ii.
3. Liquoris quantitas, reliqua ingredientia plerumque sextupla, immo octupla portione superat: prout nempe emulsião spissior, vel dilutior desideratur. Immo nonnunquam dosis liquoris in formula non definitur, sed pharmacopœi judicio relinquitur, adpositis signis: q. s.
4. Et sic quævis ℥ j. feminum requirit fere ℥ j. liquoris, & parum sacchari, ad gratiam obtinendam. Quando autem peculiarem effectum a feminibus exoptamus, majore portione adsumuntur.
5. Quando pulverulenta adjicere placet, cuivis uncix emulsiõnis adduntur ℥ ii. pulv. De pretiosis autem, e. g. margaritis, ℥ j. sufficit.
6. Tota emulsiõnis quantitas subsistit ordinarie intra ℥ iii. ℥ vj. Amyg.

Amygdalinæ autem, quia majore dosi propinatur, ad lib. j. lib. ii. interdum præscribuntur. Cavendum autem, ne acefcant, & ita oblatæ, multas turbas excitant.

7. Præscribitur etiam interdum emulſio, quæ uno hauſtu ſumitur, aique hæc ꝯ j-ꝯ ii. ordinariè continet. Fit hoc, quando ſcopum emeticum, vel catharticum intendimus, ac priore caſu, e. g. tartar. emeticum, poſteriore autem reſinam jalappæ, cum vitello ovi ſolutam, adjicimus. Vid. regul.
8. Cæterum, emulſiones in morbis ordinariè verſus ſomnum propinantur, & pro unica doſi cochl. i. ii. ſingulis binis, vel ternis horis exhibentur.

V. USUS.

1. Emulſio, tamquam lac artificiale, ordinatur potiſſimum a Medicis pro ſcopo analeptico, nutriente, & temperante, nonnunquam pro laxante, & alio ſcopo, uti formulæ docebunt.
2. Et quoniam non ſolum jucundiffima eſt formula, ſed & ob liquidam ſui conſiſtentiam intimiora corporis facile penetrat, tanto magis commendari meretur. In quibus autem caſibus noceat, ſub regulis indicabimus.
3. Nonnunquam emulſiones pro externo uſu præſcribuntur, e. g. ad oculos, quæ ex aquis ophthalmicis, nucleis lenientibus, & paucis camphoræ granis parantur.
4. Sic & linteis mediantibus pro capitis dolore ordinantur, & hæc, ex aquis diſcutientibus cephalicis, nucleis perſicorum, feminibus ſedativis, & camphora, omiſſo ſaccharo, præparantur.
5. Non minus tales emulſiones, loco gargarisumatum, faucibus inflammatis deſtinantur.

VI. REGULAE.

1. Quoniam lacteſcentia tantum ſemina emulſiones ingredi debent, excludenda ſunt talia, quæ albicante medulla carent. Hinc ſemina anifi, carui, foeniculi, &c. minus commode emulſionibus adduntur, quia liquori albedinem non conciliant.
2. Sic & mucilaginoſa liquorem tantum mucilaginoſum, non autem album reddunt. Hinc exulent ſemina cydon. pſyll. lint, &c.
3. Semina rancida, gratiam, quam emulſiones expoſcunt, pervertunt.

4. Semina acria, & calida, uti sunt semen nasturtii, quatuor semina calida majora, & minora, merito, excluduntur. Emulsionem enim, non exagitant, sed temperandi scopo, præscribuntur.
5. Ut paucis dicamus, cavendum, ne quidquam recipiamus, quod
 - 1) vel colorem lacteum turbare,
 - 2) vel emulsionem præcipitare,
 - 3) vel ingratum saporem, & odorem conciliare possit.
 Itaque pulverulenta non debent esse salina, licet nitrum refrigerandi scopo locum habeat.
6. Hinc analogæ saltem emulsio est, quæ pro scopo purgante ex resina jalapp. scammon item quæ ad aperendum, & expellendum ex gumm. ammoniac. terebinth. myrrh. &c. paratur.
7. Saccharo edulcorare emulsionem, nemo deterreatur. Quæ enim individua non tolerant res dulces, neque emulsionem tolerabunt.
8. Semina frigida, ad effectum refrigeratorium sterilia sunt; & quoniam emulsionem reddunt mucosam, ac magis flatulentam, præscriptio illorum fugiatur, non obstante vulgatissima observantia.
9. Corrigitur flatulentia emulsionum, additione salis cujusdam mediæ, e. g. tart. vitriolati, arcan. duplic. natri antimoniati, item moderata additione aquæ cinnamomi, vel alterius convenientis spirituosa.
10. Emulsionem, quæ acida ingrediuntur, commode non combinantur cum talibus pulverulentis, quæ per acida facile solvuntur, sed melius adhibentur ea, quæ talem, ab acidis solutionem non concedunt, e. g. antimon. diaphoret.
11. Sunt, qui ad gratum saporem manus Christi perlatas, aut syrupos albicantes recipiunt. Sed ut priores curiositati, & splendori magis inserviunt, ita posteriores emulsionum puritati non respondent.
12. Pro liquore emulsionis, non conducit sumere spirituosa, e. g. vinum, essentias, sic etiam serum lactis minus convenit, ob salinas, quas possidet, particulas.
13. Neque etiam convenit, emulsionem nimis saturatam reddere.
14. Commixtio oleosorum subtilium cum aqueis, immediate fieri non potest; mediate, per salia, & spiritus arden-

- ardentes, satis difficulter succedit, & limitata existit. Per emuliones autem, & saccharum, prompte & commode obtinetur.
15. Ita enim cum emulsionibus subjuguntur *olea destillata, camphora, tenaces resinae*, e. g. jalapp. scammon. guajac. Videlicet resina teritur primum cum paucis amygdalis dulcibus, quibus deinde plures adjiciuntur, & ut moris est, sub continua tritura, adjecta paulatim liquoris proportionata quantitate, subiguntur.
16. Mediante autem *saccharo*, fit *elæosaccharum*, nempe guttæ iv. v. cum $\frac{3}{4}$ j. vel majore portione sacchari albißimi subtiliter teruntur. Deinde hoc elæosaccharum cum aquæo quodam liquore dissolvitur. Hæc enim ratione, potior pars sine successione, vel supernatione imbibitur.
17. Emuliones *pulverulentæ*, ex *margaritis*, & aliis pretiosis paratæ, præ aliis eximiam non habent prærogativam. Hinc probe dijudicandum, est, num circumstantiæ concedant, ob hanc vulgarem persuasionem, exiguam autem utilitatem, sumptus augere.
18. Nocent emuliones, & in caseosan crassitiem degenerant, quando primæ viæ faburra biliosa, & acida occupatæ, vel ipsi humores intemperie tali, aut plane maligna, obsessi sunt.

I. FORMULÆ.

- | | |
|--|--|
| | amygd. dulc. excor-
add. |
| 1) \mathcal{L} Resin. jalapp. gr.
viii. | aq. fragor.
rosar. |
| terantur cum vitello ovi,
add. | acac. ana \mathfrak{z} iii. |
| aq. rosar. | tab. man. christ. perlat.
\mathfrak{z} j. |
| flor. acac. ana \mathfrak{z} β . | M. S. ut supra. |
| cinnam. f. vin. \mathfrak{z} ii. | |
| f. l. a. emulsio, colat.
add. | 2. <i>Diaphoreticæ.</i> |
| sacch. perlat. \mathfrak{z} j. | 1) \mathcal{L} Aq. card. bened.
scord. |
| M. d. S. Emulsio laxans,
pro una vice. | galag. ana \mathfrak{z} ii. |
| | amygd. dulc. excortic \mathfrak{z} β . |
| | f. l. a. emulsio, colat.
add. |
| 2) \mathcal{L} Resin. scammon
gr. vj. | conch. præp. |
| terantur cum paucis | antim. diaphor. ana \mathfrak{z} β . |
| | sacch. |

facch. canar. q. s.

M.

- 2) ℥ Sem. card. mai. ℥ β.
 aquileg.
 citr. ana ℥ j.

Aq. scorzon.

galeg.

rub. id. q. s.

f. l. a. emuls. colat. ℥ vj.

add.

oc. cancr. præp.

matr. perlar.

bezoard. mineral. ana ℥ j.

facch. perlat. q. s.

M. d. S. Emulsio sudori-
 fera, de qua omnibus
 duabus horis duo co-
 chlearia plena suman-
 tur.

- 3) ℥ Sem. card. bened.
 amygd. dulc. ana ℥ iii.
 aq. scabios.

flor. sambuc.

card. bened. q. s.

f. l. a. emuls. colat. ℥ vj.

add.

mandibul. luc. præp.

oc. cancr. citrat.

antim. diaphor. ana ℥ j.

M. d. cochleatim.

- 4) ℥ Amygd. dulc. ℥ β.

fem. card. mar.

aquileg. ana ℥ ii.

mucilag. hord. q. s.

f. l. a. emuls. colat. ℥ viii.

add.

bezoard.

dent. apri

crystrall. mont. ana ℥ β.

facch. perlat. q. f.

M.

3. Diureticæ.

- 1) ℥ Sem. violar. ℥ β.

mil. folis

cartham. ana ℥ ii.

aq. fragor.

chærefol.

veron. q. s.

f. l. a. emuls. colat. ℥ viii.

add.

oc. cancr. citr. ℥ j.

facchar. canar. q. s. ad

gratiam.

M. S. Emulsio diuretica, co-
 chleatim sumenda.

- 2) ℥ Amygd. dulc.

fem. mil. folis

violar. ana ℥ ii.

aq. petrosel. q. s.

f. l. a. emuls. colat. ℥ v.

add.

spir. fragor. ℥ ii.

facchar. canar. q. s.

M.

4. Antiphthificæ, & vomica.

- 1) ℥ Rub. sulph. gr. vi.

balsam. gr. xv.

amygd. excortic. no. xx.

aq. hyssop.

scabios.

scord.

tussilag. ana ℥ j.

f. l. a. emuls. improp. di-

cta, c. facch. vel

syrop. de simp.

Fernel. q. s. edulco-

randa.

M.

- 2) Gum. juniper.

massi-

mastich. ana ℥j.
 terebinth. coct.
 balsam. de Copaiv. ana
 ℥j.
 terantur c. amygd. ex-
 cort. ℥j.
 f. l. a. c. aq. veron.
 hyssop.
 chærefol.
 tussilag. ana q. s.
 emulsio.
 colat. add.
 oc. canc. citr. ℥j.
 sacchar. canar. q. s.

M.

5. *Abstergens, in ulceratione renum, & vesicæ.*

℥ Terebinth. ℥ii.
 vitell. ovi,
 mell. despumat. ana ℥iii.
 aq. fragor. q. s.

M. S. duo cochlearia ple-
 na, quater quotidie
 sumenda.

6. *Resolvens, in stasibus in-
 flammatoriis.*

℥ Sem. card. mar.
 pinear. mund.
 amygd. dulc. ana ℥ii.
 aq. card. mar.
 chærefol.
 scabios. q. s.

f. l. a. emuls. colat. ℥vi.
 add. antimon. diaphor.
 dent. apri, ana ℥β.
 syrup. de alth. Fer-
 nel.

q. s. ad gratiam.

M.

7. *Incrassantes.*

1) ℥ Amygdal. dulc. ℥β.
 sem. cannab.
 lactuc. ana ℥ii.
 decoct. C. C. feu
 gelatin. C. C. dilutior q. s.
 f. l. a. emulsio, colat. ℥viii.
 add.
 conch. præp.
 ebor. ust. ana ℥ii.

M.

2) ℥ Nuc. pin.
 pistac.
 fem. 4. frig. maj. ana ℥iii.
 aq. plantag.
 nymph.
 portulac. ana q. s.
 f. l. a. emulsio, colat. ℥vi.
 add.
 crystal. mont. ℥j.
 sacch. perlat. q. s.

M.

3) ℥ Amygd. dulc.
 nuc. pin.
 pistac. ana ℥ii.
 f. c. mucilag. aven. q. s.
 emulsio.
 colat. add.
 sacch. q. pl.
 detur cochleatim.

8. *Temperantes, anodyna.*

1) ℥ Amygd. dulc.
 pinear. mund.
 sem. papav. alb.
 citri ana ℥ii.
 aq. rub. id.
 portulac.
 cichor.
 nymph. ana q. s.
 f. l.

f. l. a. emuls. colat. ℥ viii.
 add.
 matr. perlar.
 crystall. mont. ana
 ℥ ii.
 sacch. perlat. q. s.

M.

2) ℥ Sem. 4. frig. maj.
 hyoscyam. alb.
 cannab.
 agn. cast. ana ℥ ii.
 f. l. a. emulsio c. s. q. mu-
 cil.
 hord. colat. ℥ viii.
 add.
 conch. præp.
 spir. diaphor. ana ℥ ii.
 sacch. canar. q. s.

M.

9. Analeptica.

1) ℥ Amygd. dulc. ℥ β.
 pinear. mund. ℥ ii.
 f. c. f. q. decoct. C. C.
 emulsio. Add.
 aq. cinnam.
 bugloss. ℥ j. edulco-
 retur.
 sacch. perlat. q. s.

M.

2) ℥ Crust. pan. superior.
 adfund.
 per dimid. hor. aqu.
 simpl.
 calid. mens. j.

filtratur, coquatur cum
 modica portione ave-
 næ.
 excortic. contus.

M.

℥ Colat. ℥ viii.
 amygd. dulc. ℥ j.
 f. l. a. emuls. adfund.
 aq. 4. flor. cordial. ℥ β.

M.

10. Emulsiones, pro externo usu.

1) ℥ Nucl. persicor. ℥ β.
 sem. papav. alb.
 hyoscyam. ana ℥ j. β.
 camph. c. amygd. aliquot
 excortic. tritæ gr. viii.
 f. l. a. c. aq. verben. beto-
 nic. plantag. flor. nymph.
 ana q. s. emulsio.

D. S. Emulsio temperans,
 in qua linteola hume-
 ctanda, & in dolore Ca-
 pitis, temporibus, &
 fronti applicanda.

2) ℥ Camph. e. amygd.
 excortic. tritæ gr. vi.
 aq. euphras.
 rosar.
 calcatrip.
 cyan. ana ℥ j.
 f. l. a. emulsio S.

Emulsio separans, guttatim
 in oculis inspergenda.

T A B U L A XIII.

D E I N F U S I S :

I. DEFINITIO.

Infusa, sunt medicamenta liquida, seu liquores, in quibus radices, herbæ, & alia, ad infundendum apta, macerantur, ut horum virtute imbuantur.

II. DIFFERENTIA.

1. *Infusa*, quam parum a *decoctis* differant, sequens tabula docebit.
2. Distinguunt auctores infusa in
 - 1) *calida*, quando certæ specierum dosi proportionata portio aquæ ferventis adfunditur, & post aliquam digestionem, instar infusi thee, calide sumitur. German. vocatur: Thee herbaceo *Thee*. Hæc autem calida infusa, quoniam communiter leni coctione parantur, ab aliis, *decocta per infusionem* vocari solent. Et in
 - 2) *frigida*, quando toti specierum portioni vinum frigidum adfundunt, & post virium extractionem successivis dosibus frigide bibunt. German. vocantur: Vinum herbaceum. Quando autem tales species linteolo, aut sindoni includuntur, latine *noduli* adpellantur.
 - 3) Dantur quoque infusa, quæ ex solis cineribus, & aquis convenientibus præparantur, & *lixivia* vocantur, qualia in hydrope præcipue adhibentur.

III. MATERIA. Hic notamus.

1. *Ingredientia*, quæ, licet ex triplici regno sumi soleant, potissimum tamen ex vegetabili petuntur; de quo *selectu* sequentia observanda sunt.
 - 1) Tales sunt eligendæ species, quarum virtus medicamentosa a menstruo vinoso facile solvi, & imbibiri potest. Huc præcipue pertinent vegetabilia, quæ principia habent leniter sulphurea, resinosa, non æque mucilaginosæ, e.g. herbæ, flores, & nonnullæ radices, quæ non adeo compactæ sunt,

2) Quæ

- 2) Quæ vero species *magis compactæ* sunt, e. g. ligna, radices compactiores, metalla, &c. fortiori indigent coctione, atque hinc ad infusa eligi non debent.
 - 3) Quando infusum *laxans* præscribitur, radices rhabarb. bryon. agaric. polypod. querni, fibr. ellebor. nigri, & fol. fennæ eliguntur, conjunctis corrigentibus, præcipue carminativis.
 - 4) Infusa *emertica*, simpliciter parantur ex gr. iv. vi. vitri antim. cum aliquot unciis vini adfusis, & leni digestioni expositis.
2. *Liquorem, seu menstruum.*
- 1) Menstruum infusorum frigidorum, ordinarie est *vinum*. In laxantibus autem infusis, species *aqua fervida* prius humectari, & quando refrixerunt, *vinum* adfundi debet, ut virtus specierum hoc modo facilius extrahi possit.
 - 2) Hoc vinum debet esse *subacidum*, e. g. Rhenan. Mosellan.
 - 3) *Dulcia* autem *exotica*, & *generosa* vina, ob pinguedinem suam principia specierum sulphurea commode non solvunt, atque hinc infusis parandis non conveniunt.
 - 4) Præterea, *sal* quoddam *digestivum* in vino tali subacido solvitur, e g. crem. tart. aqu. sol. tart. cry. stalli tart. arcanum tartar. Hac enim ratione, menstruum altius in remedia penetrat.
 - 5) Infusa *calida* menstruum exposcunt *aquosum*.

IV. ORDO ET DOSIS.

1. Infusa, hoc ordine præscribuntur, ut primo loco radices, deinde herbæ, & folia, tum flores, & semina, post ea aromata, & denique, si laxantem finem habeamus, laxantia cum salibus, & aliis digestivis ponamus. Hæ species, partim inciduntur, partim contunduntur. Unde formulæ subjicitur: incis. contus. gross. mod. d. ad ch. &c.
2. *Herbæ, folia, & flores*, qui copiosius haberi possunt, præscribuntur ad M. j. ii. Folia autem *fennæ*, unciatim.
3. *Flores* autem *aromatici*, & *variores*, ad P. j. ii.
4. *Radices, & fructus*, ad $\frac{3}{4}$ j. ii.

5. *Semina acriora, aromata, & salia, ad ℥j-ii.*
6. *Infusum vomitorium, ex antim. paratum, ad ℥j.*
7. *Infusum purgans, vix ad M. j. e. g. rad. ℥j. ℥. j. β. herbarum collectim M. j. β. ii. flor. p. iv. vi. sem. ℥ ii. ℥ β. aromat. ℥j-ii. purgant. ℥ vi-℥ j.*
Infusum alterans, ad M. ii.
9. *Adfunditur vini sextuplum, aut octuplum, vel ad ℥ iv. specierum, vini ad minimum mens. j.*
10. *Species concisæ, & contusæ, præscribuntur*
 - 1) *vel ad chartam, ut domi sacculo, aut nodulo includantur.*
 - 2) *vel in officinis statim sacculo immittuntur, & tum formulæ subjicitur: incis. contus. gross. mod. includ. sacculo ex sindone rubra.*
11. *Signatura infusorum, varia est.*
 - 1) *Vel enim simpliciter signantur: species pro nodulis, & tum reliqua, quæ ad ulteriorem præparationem pertinent, ægrotorum adstantibus præcipiuntur.*
 - 2) *Vel præparatio proluxius signaturæ adjicitur, v. g. S. Species pro nodulis laxantibus in uno sextario aquæ ferventis coquendæ, & postquam frigerint, tres sextarii vini affundendi, de quo vino mane tepide dimidia pars sextarii bibenda.*
12. *Species liquori infusæ, aliquandiu in digestionem relinquuntur. Hinc formulæ subjicitur: relinquatur in digestionem per 6. horas, per noctem &c.*
13. *Post sufficientem autem extractionem, infusum in cella adservatur. In calido enim loco, quando diutius manet, facile fermentescit.*
14. *Æstivo tempore, species quidem sufficiente quantitate præscribuntur; ob facilem autem infusi acescentiam, non tota portio, sed aliqua tantum illius pars pro una vice infunditur.*
15. *Dosis infusorum subscriptio, hæc vulgo notatur: Poculum plenum, mane, & post prandium bibatur.*
16. *Atque hæc dosis, vel decantando, vel, præcipue sub finem, transcolando a reliqua portione sumitur.*

V. USUS.

1. *Infusorum formulæ, ut satis sunt familiares, ita & in variis adfectibus, si prudente ratione, & selectu paratæ sint, efficaciam exerunt insignem, Liquida enim talia,*

talia, egregie penetrant, aperiunt, attenuant, resol-
vunt, & abstergunt.

2. Hinc in *mensum*, & *hæmorrhoidum* obstructione, in *istero*, *febre quartana*, & aliis *intermittentibus*, salutariter præscribuntur.
3. Præcipue autem familiarissimus est usus illorum infusorum, quæ *vernali* tempore ad *sanguinem mundificandum* ordinantur, & in nonnullis Germaniæ regionibus potus *Maji* vocantur. Hæc infusa, ita communiter concinnantur, ut non simpliciter per catharsin operentur, sed simul incidendo, resolvendo, & corrigendo, efficaciam suam exerant. Hinc a schola medica *laxantia*, seu *infusa per epierasin*, adpellantur.
4. Eundem sanguinis mundificandi finem habent *vina herbacea*, infusa illa, quæ cum magna vini quantitate, adjectis aromatibus, passulis majoribus, saccharo, pomis dulcibus, radicibus, & herbis antiscorbuticis, stomachicis, &c. parantur. & in futuros usus conservantur, Germ. dicuntur: *Vina herbacea*, herba stomachica, Absinthium, herba Lachlearia, vinum enuli.
5. Res ipsa loquitur, quod infusa, quæ sunt *adversi saporis*, magis adultis, quam infantibus convenient.
6. Pro usu externo, infusa non præscribuntur.

VI. OBSERVATIONES.

1. Infusa cum *sero lactis* parare, vel *syrupos*, aut *succos*, v. g. de pomis Borsdorffianis, iisdem addere, minus convenit. Quando cum cerevisia fermentante species infunduntur, liquor vocatur.
2. Tam infusorum, quam decoctorum commendatio est, ut, non *sopore* tantum, sed & *colore* non adeo inamœna sint.
3. Caveatur autem, ne, dum amarum saporem corrigere intendimus per *saccharata*, flatulenta, & colica pathemata in primis viis excitemus. Tacemus, quod saccharum saporem adversum penitus non auferat.
4. *Radix ari* nunquam omittatur, quando infusum ad menses provocandos præscribendum est.
5. *Terrea*, *pinguia*, & *mucilaginosæ*, infusis minus convenient.
6. *Emetica* infusa, ex *antim.* parata, ante adsumptionem

nem, per chartam emporeticam filtrentur, ne quid de substantia antim. hauriatur, & hyperemesis inducatur,

VII. FORMULÆ.

I. Emeticæ,

1) ℥ Vitr. ant. pellucid.
gr. viii.

infund. cum vin. Renan.
℥ ii.

stent per noct. filtr.

S. Potio emetica, proua vice.

2) ℥ Croc. metallor. gr. vi.
infund. per noct. c. vin.

Rhen. ℥ ii.

filtr. S. ut antea.

2. Laxantes.

1) ℥ Rhabarb. elect. ℥ j.
fol. fenn. s. stip. ℥ ii.

crystall. tart.

femin. carui, ana ℥ j.

Infund. per noct. in f. q.

aq. serv. mane parum

bulliat. Colat.

add.

mann. elect. ℥ vi.

d. pro dosi.

2) ℥ Mann. elect. ℥ iii.
solv.

in aq. ferv. lib. ii. In

colat. infund.

rad. cichor.

polypod. ana ℥ ii.

summit. cent. min.

absinth. ana M β.

fol. fenn. ℥ vi.

rhabarb. elect. ℥ ii.

crem. tart.

stent in digest. per noctem
mane col. c. levi expres-
sione

d. ad vitr. S. Potio laxans,
de qua omnibus tribus
horis poculum plenum
calide bibatur.

3) Rad. 5. aperient. maj.
℥ ii.

ononid.

scorzoner. ana ℥ j.

summit. card. bened.

cent. min. ana M β.

fol. fenn. ℥ j. β.

fibr. elleb. nigr.

rhabarb. elect. ana ℥ ii.

cort. aurant.

tamarisc. ana ℥ iii.

sal. absinth.

genist.

tartari ana ℥ j. β.

adfund. aq. ferv. ℥ j. β.

refrigerat. add. vin. Rhen.

℥. iv. dos. ℥ vi. in

hydropo.

4) Infusus laxans, in iſtero.

℥ Rad. cichor.

tarax.

vincetox.

pimp. alb. ana ℥ iii.

Herb. capil. ven.

marrub. alb.

abrotan.

summit. cent. min. ana

M. β.

sem. fœnic.

carv. ana ℥j. β.
 fol. fenn. f. st.
 rhabarb. elect.
 fibr. elleb. nigr. ana ℥ii.
 tart. solub. ℥β.
 Inc. adfund. aq. ferv. ℥j.
 & quando refrixit,
 add.
 vin. Rhenan. ℥iv.
 Dos. ℥vi. & ultra.

5) *Infusum laxans carminativum.*

℥ Rad. gent. rubr.
 caryophyllat. ana
 ℥iii.
 galang. ℥ii.
 ari ℥j. β.
 Herb. meliss.
 menth. crisp.
 summit. cent. min. ana
 M. β.
 rhabarb. elect. ℥ss.
 fibr. elleb. n. ℥ii.
 sem. fenic.
 cort. Winteran. ana ℥ii.
 cinnam. ℥j.
 sal. tart.
 Incis. contus. infund. in vin.
 bon. alb. ℥iv. Dos. ℥vi.

6) *Infusum laxans in quar-tana.*

℥ Rad. ari ℥ii.
 pimp. alb.
 vincetox.
 irid. Flor. ana ℥iii.
 Herb. cuscut.
 epithym.
 summit. cent. min.
 marrub. alb. ana M. β.
 fol. fenn. Alexandr. ℥vi.

fibr. ellebor. n. ℥iii.
 rad. bryon.
 polypod. ana ℥ii.
 cort. citr.
 aurant.
 tart. vitriolat.
 Incis. adfund. l. a. dos. ℥
 vi. mane.

7) *Nodulus laxans, in hist-mors, Uratistav. ad hydropem laudatur.*

℥ Rad. enul.
 asar. ana ℥j.
 Herb. salv.
 cupator.
 cichor.
 veron.
 cuscut. ana M. j.
 gran. parad. ℥j. β.
 mac. ℥j.
 sem. cartham.
 anis.
 petrosel. ana ℥iii.
 rhabarb. elect. ℥ii.
 Coq. in vin. menf. iii. co-
 lat.
 ℥ lib. iii. add.
 syrup. Byzanth. ℥iii.
 M. f. portio, pro robust.
 ℥vi.
 NB. Hæc. form. ad potio-
 nes referatur.

8) *Nodulus laxans, in lue venerea.*

℥ Rad. bacdan. maj. ℥j.
 chin.
 sarsap. ana ℥β.
 lign. juniper.
 guajac. ana ℥β.
 lassacr. ℥ii.
 S 4 herb.

- herb. faponar. M. ii.
 fol. fenn. f. ft. $\text{ʒ} j. \beta$.
 fibr. ellebor. n. $\text{ʒ} \beta$.
 tart. solub. $\text{ʒ} iii$.
 Incis. contus. infund. in
 aq. f.
 fery. lib. iii.
 refrigerat. add.
 vin. alb. lib. ii.
 Dos. $\text{ʒ} vi. viii$. mane.
- 9) *Nodulus laxans antispas-
 ticus.*
 \mathcal{R} Rad. pojyod. querni
 angelic.
 valerian.
 pæon. ana $\text{ʒ} \beta$.
 Herb. hyssop.
 adiant. alb.
 aur.
 anagall. ana M β .
 Com. millefol.
 Flor. lil. convall.
 til.
 calendul.
 anagall. punic. an.
 P. ii.
 Fol. fenn. f. ft. $\text{ʒ} j. \beta$.
 Fibr. ellebor. n.
 rhabarb. elect. ana $\text{ʒ} \beta$.
 arcan. tart. $\text{ʒ} iii$.
 Incis. contus. infund. l. a. c.
 aq. simpl. & vin. q. s.
 Dos. $\text{ʒ} vj$. alternis diebus.
- 10) *Nodulus antispasstico-ar-
 thriticus.*
 \mathcal{R} Rad. cichor.
 vincetox. ana $\text{ʒ} \beta$.
 sarsaparill.
 chin. ana $\text{ʒ} iii$.
- Herb. chamædr.
 chamæpyt.
 agrimon.
 organ. ana M β .
 Flor. genist.
 Flor. tunic.
 sambuc.
 verbas. ana Pii.
 Cort. aurant.
 citr. ana $\text{ʒ} j. \beta$.
 fol. fenn. f. ft. $\text{ʒ} vi$.
 Rad. rhabarb. elect.
 polypod.
 fibr. ellebor. n. ana $\text{ʒ} ii$.
 hermodactyl. $\text{ʒ} j$.
 crystall. tart. $\text{ʒ} ii$.
 Incis. contus. infund. l. a. c.
 aq. f. & vin. generos.
- 11) *Nodulus laxans cephalic-
 us.*
 \mathcal{R} Rad. imperator.
 zedoar.
 calam. aromat.
 polypod. ana $\text{ʒ} \beta$.
 Herb. betonic.
 meliss.
 puleg.
 rorismar. ana M β .
 Flor. anth.
 lavendul. ana Pii.
 cardamom.
 cubeb. ana $\text{ʒ} j$.
 fol. fenn. f. ft. $\text{ʒ} j$.
 rhabarb. elect.
 fibr. ellebor. n. ana $\text{ʒ} iii$.
 agar. mund. $\text{ʒ} ii$.
 sal. polychrest.
 crystall. tart. ana $\text{ʒ} j. \beta$.
 Incis. contus. infund. l. a. c.
 aq. fery. & vin. q. s.

3. Diaphoreticæ.

1) ℥ Rad. scorzoner.
 imperator. ana ℥ β.
 Herb. scord.
 scabios. ana M β.
 Incis. infund. in aq. ferv. q.
 s. leniter
 ebulliendo.

2) ℥ Rad. prim. alb.
 vincetox. ana ℥ β.
 Herb. galeg.
 bellid. ana M β.
 Incis. infund. in aq. ferv.
 fumatur calide.

4. Diureticæ.

1) ℥ Rad. petroselin.
 apii
 ononid.
 caryophyllat. an.
 ℥ iii.
 herb. chærefol.
 capill. ven.
 virg. aur.
 petroselin. ana M β.
 flor. bellid.
 violar. ana Pii.
 cort. cappar.
 tamarisc. ana ℥ ii.
 bacc. alkekefig. no. viii.
 sal. tart.
 genist. ana ℥ ii.
 Incis. infund. in vin. alb. l.
 a. Dos. ℥ iv. c. succ. raphan.
 ℥ ii. ter per diem
 repetenda.

2) ℥ Rad. helen.
 Rad. cichor.

vincetox.
 bryon. ana ℥ β.
 herb. nasturt.
 lign. cervin.
 scabios. ana M β.
 summit. cent. min.
 bellid. ana Pij.
 cort. aur. ℥ iii.
 ciner. genist.

juniper. ana M j.
 Incis. infund. l. a. in aq. ferv.
 & vin. alb. Dos. ℥ iv.
 ter per diem.

3) ℥ Ciner. bryon.
 stipit. fabar.
 absinth.
 ebul.
 juniper.
 genist. ana M j.

Adfund. vini. vel potus ordi-
 narii. mens. v.

5. Emmenagogæ.

1) ℥ Rad. ari.
 pimp. alb.
 irid. Florent.
 rub. tinctor.
 caryophyllat. ana
 ℥ β.
 Herb. meliss.
 artemis. rubr.
 puleg.
 rorismar.
 marrub. alb. ana
 M β.

Flor. calend.
 borrag.
 bugloss. ana Pii.

Incis. contul. d. ad chart. S.
 Species, de quibus co-
 chlear

chlear plenum aquæ ebulliendi immittendum, & postquam satis fuerunt extractæ, ad instar Thee bibendum.

- 2) ℥ Rad. bryon.
caryophyllat. an.

℥ j. β.

Herb. trifol. fibrin.
artemis.

card. bened. an. M β.

Flor. calendul. P. iv.

cent. min. P. iii.

fibr. ellebor. nigr.

fol. fenn. s. st. ana

℥ iii.

crem. tart. ℥ j. β.

Incis. M. S. Species, cum dimidia parte aquæ, & vini coquendæ, an. mens. semis quotidie.

Plures formulæ, petantur ex infusis per epicrasin laxantibus.

6. Peñorales.

- 1) ℥ Herb. veron.
heder. terrestr.
tusilag. ana M β.

Flor. bellid.

scabios.

violar. ana P. ii.

Incis. d. ad chart. S. Species, instar Thee adhibendæ.

- 2) ℥ Rad. polypod.
liquirit.

bryon. ana ℥ β.

Herb. veronic. M iv.

betonic. M j.

basilic.

thym. ana M.

Lign. fassaf. ℥ j.

Cinnam. elect. ℥ j.

Sem. anis.

sœnic. ana ℥ ii.

Concis. contus. S. ut supra.

- 3) *Infusum Paracelsi correctum.*

℥ Rad. ari.

pimp. alb. ana ℥ j.

Herb. pyrol.

sanicul.

beder. terr.

verron. ana M β.

Flor. cent. min.

bellid. ana Pii.

Incis. contus. usurpentur, ut thee.

7. Adstringentes.

- 1) ℥ Herb. heder. terr.
sanicul.

virg. aur. ana M j.

Summit. hyperic.

millefol. ana M β.

Incis. d. ad chart. usurpentur, ut thee.

- 2) ℥ Rad. symph. mai.
tormentill. ana ℥ β.

Herb. veronic.

vinc. pervinc. ana M β.

Flor. cent. min.

bellid. ana Pii.

cort. balauft. ℥ ii.

Incis. cont. S. ut supra.

8. Resolventes.

- 1) ℥ Rad. pimp. alb.

menth.

- menth. crisp.
 puleg.
 serpill. ana M β .
 Cort. citr.
 aurant. ana ζ ii.
 cinnamom.
 cubeb. ana ζ j.
 fem. fœnic.
 sal. tart. ana ζ iii.
 Inc. infund. in vin. alb. q. s.
- 2) \mathcal{Z} Rad. caryophyllat.
 bryon.
 irid. Florent.
 barban. mai. ana ζ β .
 Herb. meliss.
 hyssop.
 organ.
 rorismar. ana M β .
 Cort. Winteran.
 cinnam. ana ζ ii.
 Sem. dauc.
 cardamon. ana ζ j. β .
 sal. tart. ζ iii.
 Inc. infund. in vino alb. q.
 s. dos. ζ iv.
 ter per diem.
- 3) \mathcal{Z} Rad. aristoloch. rot.
 imperator.
 carlin.
 distamn. alb. ana ζ β .
 Herb. scord.
 chærefol.
 hepatic. nob.
 capill. ven. ana M β .
 flor. lavendul.
 scabios. ana P. ii.
 fem. anis. ζ iii.
 rasur. lign. sassaf.
 ζ β .
 passul. min. ζ j. β .
- hord. excortic. ζ iii.
 Inc. cont. infund. in aq. ferv.
 q. s. leniter bulliant,
 bibantur quotidie bis
 ζ vj. ad resolvendum,
 & expectorationem pro-
 movendam.
- 4) \mathcal{Z} Rad. tarax.
 cichor.
 gramin.
 tusililag. ana ζ iii.
 Herb. adianth. alb.
 epithym.
 cuscut.
 acetos. ana M β .
 Fol. rosar. rubr.
 cheir.
 anagall. punic. an.
 P. ij.
 Cort. citr. ζ ii.
 tart. solub. ζ iii.
 Inc. infund. aq. ferv. q. s.
 Dos. ζ v.
 ter per diem.
- 5) \mathcal{Z} Rad. gent. rubr.
 curcum.
 galang.
 zedoar. ana ζ β .
 Herb. chærefol.
 geran.
 agrimon.
 beccabung. ana
 M β .
 Flor. stœchad. Arab.
 galeops. ana P. ii.
 Cort. aurant.
 Crystall. tar. ana ζ iii.
- 6) \mathcal{Z} Rad. levistic.
 petasit.
 enul.

- enul. aua $\frac{3}{\beta}$.
 Herb. pulmon. maculos.
 cent. min.
 fumar. ana M β .
 Flor. anth. P iii.
 Cort. cinnam. $\frac{3}{ii}$.
 Inc. infund. in aq. f. ferv. &
 aq. vin. alb. l. a.
9. *Roborantes, tonicæ, nervinæ.*
- 1) $\frac{1}{2}$ Rad. caryophyllat.
 rub. tinctor.
 gent. rubr.
 ari, ana $\frac{3}{\beta}$.
 Herb. scolopendr.
 agrimon.
 card. bened.
 epithym. ana M. β .
 Flor. spic.
 fchœnanth.
 borrag. ana P. ii.
 Cort. aurant.
 citr. ana $\frac{3}{ii}$.
 Inc. infund. in f. q. vin. alb.
 Dos. $\frac{3}{iv}$. vj.
- 1) $\frac{1}{2}$ Rad. galang.
 fragar.
 valerian.
 helen. ana $\frac{3}{\beta}$.
 Herb. abrotan.
 scord.
 meliff.
 verben. ana M β .
 stol. calend.
- bugloss.
 anagall. panic. ana
 P ii.
 Cort. cascarill.
 Winteran. ana $\frac{3}{iii}$.
 Incis. infund. l. a.
- 3) $\frac{1}{2}$ Rad. cyper. rotund.
 cost. veri
 zedoar.
 bistort. ana $\frac{3}{\beta}$.
 Herb. serpill.
 puleg.
 thym.
 betonic. ana M β .
 Flor. anth.
 rofar.
 tunic. ana P il.
 Lign. aloes $\frac{3}{iii}$.
 Sem. scœnic. anis. ana $\frac{3}{ii}$.
 Inc. infund. l. a.
- 4) $\frac{1}{2}$ Rad. pimp. alb.
 tormentill.
 chelidon. mai. ana
 $\frac{3}{\beta}$.
 Herb. cent. min.
 rorismar.
 fanicul.
 virg. aur. ana M β .
 Folor. cyan.
 lil. convall.
 calcatripp. ana P ii.
 Cort. aurant. $\frac{3}{\beta}$.
 Sem. carv. $\frac{3}{ii}$.
 Inc. infund. l. a.

T A B U L A XIV.

D E D E C O C T I S.

I. DEFINITIO.

Decoctum, est medicamentum, ex variis speciebus, mediante menstruo adpropriato, per convenientem coctionem paratum. Dicitur græce ἀπόζημα, ἀφέψημα, ἀφεψάω decoquo.

II. DIFFERENTIA.

1. Decocta, ab infusis, non tantum coctione, sed & materiis aliquo modo differunt. Ad *infusa* enim eliguntur tales species, quæ minus sunt compacta; atque hinc virtutem suam medicamentosam cum liquore facilius communicare possunt. Ad *decocta* autem spectant, quæ materia magis compactæ sunt, & coctione indigent, e. g. ligna, radices compactiores.
2. De *decoctis per infusionem, seu infusis calidis*, præcedente tabula jam diximus.
3. Ad decocta etiam referri possunt *gelatinæ*, item *injectione*, nempe *clysteres*, & *gargarismata*. Quoniam autem de *injectionibus tab. chirurg.* LXXIV. jam dictum, & de *gelatinis* nihil peculiariter notandum est, hoc loco formulas tantum gelatarum, & injectionum addemus.
4. Non minus ad decocta pertinent antiquæ illæ formulæ, quando ex aq. & melle per coctionem parant medicamentum, *hydromel* dictum, vel quando mel cum aceto coquant, & sic remedium, quod *oximel* dicitur, parant. Talia oximillita & hydometica, in pharmacopœis varia prostant.

III. MATERIA.

1. *Decoctorum* materiæ, quam parum ab ingredientibus *infusorum* differant, elucescit ex iis, quæ sub *differentia* num. 1. dicta sunt.

Hinc superfluum judicamus, ea, quæ præcedenti tab. hac de re diximus, hic repetere.

2. Locò *menstrui* aquosi, quod usitatissimum est, alia interdum usurpantur, e. g. cerevisia, serum lactis, jussum gallinaceum.

3. *Gela-*

3. *Gelatine Pharmaceutica*, parantur ordinarie ex C.C. in libero ære, vel clibano tepide siccato, & postea raso. Ustum autem C. C. & alia sicca terrea, e. g. oc. cancr. corallia, martialia, nisi quidem menstruum salinum adhibeatur, absurde præscribuntur. *Culinariæ gelatine*, e variis carnibus, it. ex ossibus, ut fatis constat, parantur.
 4. Sic etiam *spiritosa, volatilia*, & alia, quæ sub decoctione enervantur, ad hanc formulam non adhiberi, vel ad minimum igne lenissimo tractari debent, e. g. herbæ antiscorbut. sal volatil. essentia, vinum, nisi in vase clauso coctio fiat.
 5. Neque conveniunt decoctis *oleosa, pinguis, resinosa, gummatosa*.
 6. *Mineralis* regni subjecta, merito etiam excluduntur, uti ex *animali* regno nonnulla tantum, eaque rarius, ad decocta recipiuntur.
 7. Pro *grato sapore*, facta decoctione interdum modice adduntur syrupi acidi, spiritus acidi, vel aromata.
- IV. ORDO, ET DOSIS.**
1. Quæ tab. præced. de *infusis* hac de re dicta sunt, huc referantur. Non semper autem necessarium est, ut singulæ species, ibidem notatæ, ad formulam decocti, vel infusi sumantur.
 2. Nimia quantitate decocta, præscribere non convenit, ne corruptionem incurrant. Sufficit una, vel altera mensura, quæ in locum frigidum collocanda est.
 3. Unciæ duæ specierum, exposcunt ordinarie mensuræ M j.
 4. Reliqua, ex ipsis formulis patescunt.

V. USUS.

1. Usus decoctorum, convenit in genere cum infusis. Quoniam enim efficaciter ad humores penetrant, eosque diluunt, in multis adfectibus laudabilem effectum præstant. Hinc in praxi medica commendari merentur.
2. Ordinantur autem decocta:
 - 1) Modo pro scopo *purgante*, ac tum quidem rabarbarum, folia feniculi, polypodium, quernum, bryonia, & nonnulla salia recipiuntur, & cum speciebus resolventibus, nonnullisque roborantibus combinantur.

- 2) Modo pro effecta *diaphoretico, mundificante, resolvente, abstergente, temperante, &c.*
3. De usu decoctorum illorum, quæ extrinsecus applicantur, & injiciuntur, legatur *tab. chirurgica de injectionibus.*

VI. OBSERVATIONES.

1. *Gradus* coctionis differunt:
 - 1) Modo enim species cum liquore tantum ebullire debent; & tum sufficit, liquorem in tanta quantitate sumere, quanta ad paranda infusa sumitur.
 - 2) Modo coctio tamdiu continuatur, ut dimidia, tertia, vel minor portio remaneat; quo casu liquor proportione debet augeri.
2. Cavendum est, ne decocta *ingratum saporem* nanciscantur; & quando *turbulenta* sunt, clarificari debent, per albumen ovi, nisi quidem repetita transcolatio sufficiat.
3. Quo *compactiores* sunt species, eo diutius coctio est continuanda. Hinc in decoctis, primum radices coquantur, postea adduntur herbæ, & denique flores, aromata, & *liquiritia*. Hæc enim, si sub initium cum reliquis coquitur, decocto amaritiam, utut dulcis sit, conciliat.
4. *Menstruum*, extrahendis particulis debet esse proportionatum. Hinc in decoctis resinosa frustra præscribuntur, quanto menstruum aquosum sumitur.
5. *Portio liquoris*, quoniam adeo præcise non potest determinari, arbitrio pharmacopæi vulgo relinquitur.
6. Quando *digestione*, vel *maceratione* opus habent species, digerantur prius, & formulæ subjungatur: infund. in aq. s. q. s. digerantur per noctem, & mane coquantur.
7. Fiat etiam mentio *vasis*, videlicet num coctio fieri debeat in vase aperto, an in clauso, an in diplomate seu lagena, an in cucurbita, cæco alembico munita, an vero in balneo mariæ.
8. Adjiciatur quoque formulæ *tempus*, quam diu coqui debeant species; item, num ad consumptionem dimidiæ, tertiæ, vel quartæ partis continuanda sit.
9. Præterea *colaturæ* quoque mentio fiat, num scilicet simpliciter, vel cum expressione peragi debeat.
10. Species *incisæ*, & *contulæ* præscribuntur, vel ad *char-*
tam,

tam, vel in officinis, sacco, ex sindone rubra confecto, includuntur. Priore casu, formulæ subjicitur: incis. contus. gr. mod. d. ad chartam; posteriore autem; includantur sacco, ex sindone rubra.

VII. FORMULÆ.

I. Laxantes.

- 1) ℥ Decoct. prunor.
citri, ana ℥iii.
fol. fenn. s. fl. ℥ii.
rhabarb. eleæ. ℥j.
crem. tart. ℥ii.

M. stent. per noctem, mane leniter bulliant in vase clauso. Colat. add. mann. calabrin. ℥j. Colatur de novo, & calide bibatur.

- 2) ℥ Decoct. scorzoner.
℥ iv. in quibus dissolv.
mann. elect. ℥j.
Colat. add. diacyd. luc.
jalap. ℥j.
aq. cinnam. ℥ii.
liq. terr. foliat. tart. ℥β.

M.

- 3) ℥ Decoct. tamarind.
℥ v. in quibus solv. mann.
calabr. ℥j. syrup. de
pom. laxant. ℥ii.

M.

- 4) ℥ Rad. cichor.
tarax. ana ℥β.
herb. bellid. min. Mj.
tamarind. ℥iii.
Coq. in s. q. aq. s. ad
remanent. ℥. col. Dos.
℥ viii.

- 5) ℥ Decoct. passul.
tamarind. ana ℥iii.
col. infund. fol. fenn. ℥ii.
rhab. elect. ℥j.
tart. tartarizat. ℥β.
Leniter bulliant, & calide bibantur, pro dosi.

6) Decoctum Epiphan. Ferdinand. antihydropsium.

- ℥ Rad. cucum. asinin.
ireos,
herb. soldanell.
cort. med. sambuc. ana
℥iii.

Inc. cont. inf. per noctem, & diem in vin. alb. ℥vj. ebulliant in vasa clauso, ad consumptionem

- Dein add. sem. cumin.
aneth. ana ℥j. β.

- Cort. citr. ℥j.
Gumm. sagapen.
mastich. ana ℥ii.

Ebulliant. l. a. col. & serventur.

Dos. ℥ vj. & ultra, post intervallum aliquot dierum repetenda.

2. Diaphoreticæ.

- 1) ℥ Rad. scorzon.
angelic.

enul.

- enul.
 sarsaparill. ana \mathfrak{z} j.
 passul. min. \mathfrak{z} vj.
 caric. ping. no. vj.
 Incis. coq. in s. q. aq. s.
 ad remanent. men. ii.
 seu \mathfrak{lb} iv.
- 2) \mathfrak{z} Rad. carlin.
 imperator.
 chin. ana \mathfrak{z} j.
 Rasur. C. C.
 lign. sassafr. ana \mathfrak{z} j. β .
 dactyl. no. xii.
 Coq. l. a. ad remanent.
 mens. ii.

I. Diuretica.

- 1) Decoctum diureticum,
 ad exulcerationem hepatis,
 & lienis, ab *Ettmullero*
 laudatum.

\mathfrak{z} Rasur. lign. junip. \mathfrak{z} ii.
 sassafr. \mathfrak{z} j.

Macerentur per noctem
 in aq. s. \mathfrak{lb} iv. mane add.
 Herb. veronic.
 heder. terrestr.
 alchymill. ana M. j.
 rasur. C. C. \mathfrak{z} vi.

Coq. invicem ad consumptionem
 $\frac{1}{2}$ vel medieta-
 tis. Colat. add.

syrup. de symph. *Fer-*
nel. hyssop. ana q. s.
 ad grat. saporem.

- 2) Decoctum nephriticum *For-*
resti.

\mathfrak{z} Sem. malv.
 alth. ana \mathfrak{z} ii.
 cicer. rubr. \mathfrak{z} iii.

4. frig. maj. ana \mathfrak{z} ii.
 hord. mund. \mathfrak{z} ii.
 caric. ping. num. viii.
 sebesten num. vii.
 rad. liquirit. \mathfrak{z} vi.

Coq. in aq. s. \mathfrak{lb} iii. ad con-
 sumptionem. $\frac{1}{2}$ p. col. Dos.
 \mathfrak{z} iii. iv. binis, vel ternis
 horis repetenda.

4. Ad salivationem particu-
 larem.

\mathfrak{z} Rad. pyrethr. \mathfrak{z} iii.
 cyclamin. \mathfrak{z} ii.

Herb. nicot.
 piperit. ana M j.
 Sem. eruc.

sinap. ana \mathfrak{z} ii.

Coq. in aq. s. \mathfrak{lb} j. β . & a-
 cer. \mathfrak{lb} β . Col. add. oxy-
 mel. simpl. \mathfrak{z} iii. M. te-
 neantur calide in ore

- 5) *Expectorantes.*

1) \mathfrak{z} Rad. pimp. alb.
 ari, ana \mathfrak{z} β .

Herb. veronic.
 heder. terr.
 fanic.

pyrol. ana M. j.

Coq. in aq. s. q. s. ad rema-
 nentiam Mens. j. Col.
 add. syrup. heder. terr.
 \mathfrak{z} iii. d. ad vitr. Dos. \mathfrak{z} vi.
 calide sumendæ.

2) \mathfrak{z} Rad. enul.
 vincetox.
 chin. ana \mathfrak{z} β .

Herb. scabios.
 bellid. min.

T virg.

virg. aur.
tussilag. ana M. j.
Incis. d. ad chart. S. species ad decoctum, de quibus quarta pars in ampulla plena aquæ, coquenda moderate, & quotidie ter bibantur.

3) ℥ Rasur. lign. sanct.
fassafr.
rad. chin. ana ℥. j.

Infund. per noctem: mane coq. in aq. q. s. sub fin. coct. add.
Rad. liquirit. ℥ β.
herb. marrub. alb.
erysim. ana M. β.
Col. d. ad vitr. Dos. ℥ v.
in tussi venerea.

6. *Incrassantes, & adstringentes.*

1) ℥ Rad. alth.
tussilag.
liquirit. ana ℥ β.
fol. querc.
summit. millefol. a. M. j.
flor. balauft.
hyperic. ana P. ii.

jujub.
sebest.
fic. ana num. vi.
hord. excortic. ℥ ii.
Coq. in f. q. aq. Colat. ad syrup. cerasor. ℥ ii.
M.

2) ℥ Rad. tormentill.
bistort.
fymph. maj.
plantag. ana ℥ β.

Herb. fanicul.
pyrol.
alchymill.
virg. aur. ana M. β.
Flor. millefol.
rosar. rubr. ana P. ii.
Coq. in f. q. aq. f. Colat. lib. ii. add.
Syrup. corall.
plantag.
de fymph *Fernell.*
ana ℥ β.

M.

3) ℥ Rad. consolid. maj.
dictamn. alb.
tormentill.
bistort. ana ℥. ii.

Herb. herniar.
pilosell.
stellar.
burs. pastor.
polygon. ana M. j.
flor. rosar. rubr. P. ii.
nuc. cupress. no. iv.

f. decoctum cum vino rubr. in vase opt. clauso.
Hoc decoctum Masitani, ad procidentiam uteri laudatur.

7. *Emollientes.*

℥ Rad. alth.
lilior. alb.
liquirit. ana ℥ β.
Herb. malv.
branc. ursin.
absinth. ana M. β.
Flor. chamomill.
violar.
melilot.
verbasic. ana P. ii.
sem.

fem. foenu græc. $\frac{3}{\beta}$.

dactyl.

fic. pingu. ana num. iv.

Incis. coq. in lacte q. f. & adplicentur calide, pro usu externo.

8. *Incidentes, resolventes, abstergentes, mundificantes.*

1) $\frac{1}{2}$ Rafur. lign. sassaf. $\frac{3}{\beta}$ ii.

guajac.

Rad. chin.

sarsaparill. ana $\frac{3}{j}$.

cinnamom.

fem. foenicul. ana $\frac{3}{j}$.

Incis. contuf. infund. in f. q. aq. f. per noctem mane coq. ad remanent. ℥ iii. Dos. $\frac{3}{vi}$.

2) $\frac{1}{2}$ Lign. pin. juniper. ana $\frac{3}{ii}$.

Rad. pimp. alb.

bardan. ana $\frac{3}{j}$.

herb. saponar. M. j.

fem. anif. $\frac{3}{ii}$.

Coq. ut antea.

3) Rad. enul. imperator. vincetox. angelic. ana $\frac{3}{\beta}$.

Herb. capill. ven.

marrub. alb.

chærefol.

scord. ana M. β .

Sem. anif.

foenic. ana $\frac{3}{ii}$.

Cort. Winteran. $\frac{3}{\beta}$.

Coq. in aq. f. q. s.

4) $\frac{1}{2}$ Rad. dictamn. alb. caryophyllat.

irid. Florent.

lapath. acut. ana

$\frac{3}{\beta}$.

Herb. hyssop.

scabios.

bellid.

virg. aur. ana M. β .

Sem. carui,

Cort. aurant. ana $\frac{3}{\beta}$.

Conc. contuf. coq. in f. q. aq. f.

5) $\frac{1}{2}$ Rad. ari pimp. alb. scorzon. ana $\frac{3}{\beta}$.

rafur. C. C. $\frac{3}{j}$.

Incis. d. ad chart. S.

Species, ad Decoctum.

6. $\frac{1}{2}$ Rad. apii. cichor. tarax. aristoloch. rot. gramin. valerian. ana $\frac{3}{\beta}$.

Conc. contuf. gr. m. d. ad ch. Species, de quibus quotidie bis cochlear plenum, in aqua coquatur, & calide bibatur.

9. *Temperantes.*

1) $\frac{1}{2}$ Pom. citr. num. ii.

Inc. coq. in aq. f. ℥ vi.

Colat. add.

syrop. acetos. citr.

cydonior.

ceras. nigr. ana $\frac{3}{ii}$.

T 2 M. d.

M. d. S. Decoctum refrigerans, & roborans.

2) Decoct. tamarind. Mens. j.
nitri antim. \mathfrak{z} β .
sal. prunell. \mathfrak{z} ii.

M. S. Decoctum temperans, de quo octava pars ampullæ in una vice bibenda.

3) \mathcal{L} Rad. scorzoner.
rasur. C. C.
ebor. ana \mathfrak{z} j.

Conc. contus. coq. in aq. f. $\mathfrak{℥}$ iii.

Sub fin. coct. add. j.
passul. min. M. j.
sem. fœnic. \mathfrak{z} ii. j.
flor. papav. rh.
rosar. rubr. ana P. j.
bulliant. col.

4) *Gelatina temperans.*

\mathcal{L} Rasur. C. C. \mathfrak{z} iv.
ebor. \mathfrak{z} ii.

Coq. lento aq. in vase vitreato c. aq. f. q. s. ad remanent. $\mathfrak{℥}$ ii. Col. exprimitur, cum album. ovi clarificetur, add.

facch. alb. \mathfrak{z} v.
vin. Rhen. \mathfrak{z} iv.
succ. citr. \mathfrak{z} j.

Redigantur in consistent. gelatinæ.

5) *Gelatina temperans, & nutriens.*

\mathcal{L} Aven. excort. $\mathfrak{℥}$ β .
passular. mund. \mathfrak{z} iii.
rasur. ebor.

C. C. ana \mathfrak{z} j.

Carn. vitulin. crus vitulinum integrum, in minutissima contritæ.

Coq. c. $\mathfrak{℥}$ vi. aq. s. in olla bene lutata, bulliant per 4. hor. sub frequente vasis agitatione, ne adurat; transprimatur, & reponatur. Dos. cochl. ii. in jusculi gallinacæ $\mathfrak{℥}$ j. soluta, & mane adsumenda.

Decocta Externe applicanda.

1) *Clyster emolliens.*

\mathcal{L} Rad. alth.
lil. alb. ana \mathfrak{z} β .
Herb. malv.
branc. urfin.

Flor. chamomill. ana M. β .
Inc. coq. in aq. f. ad remanent. $\mathfrak{℥}$ j.

Add.

ol. olivar. cochl. ii.
verbasc. \mathfrak{z} β .
vitell. ovor. n. j.
sal. comm. \mathfrak{z} j.
Adplicetur, ut moris est.

2. *Clyster emolliens in adscibus calculosis.*

\mathcal{L} Herb. veronic. M. ii.
parietar. M. j.
Coq. in aq. f. ad rem. $\mathfrak{℥}$ j.
add. ol. chamomill.
lil. alb. ana \mathfrak{z} β .
electuar. lenitiv. \mathfrak{z} iii.
vitell. ov. no. j.
nitr. depurat. \mathfrak{z} β .

M.

3) *Alius*

- 3) *Alius clyster emolliens.*
 ℥ Rad. melilot. ℥ j.
 Herb. violar.
 mercurial.
 parietar. ana M. j.
 Flor. melilot.
 verbasq. ana M. ℞.
 Sem. sæn. græc.
 lini, ana ℥ ii.
 Coq. in s. q. lactis, ad remanent. j.
 add.
 unguent. clysmat.
 mell. rosac. ana unc. femis.
 sal. gemm. ℥ ii.
 M. d.
- 4) *Clyster emolliens. & carminativus.*
 ℥ Decoct. emollient.
 carminat. ana ℥ v.
 MP. *Becher.* ℥ j.
 ol. chamomill. ℥ j.
 aneth. unc. femis.
 sal. comm. ℥ j.
 vitell. ov. num. j. M. d.
- 5) *Alius carminativus.*
 ℥ Decoct. carminat.
 fursur, tritic. ana ℥ v.
 terebinth. unc. femis.
 vitell. ov. num. i. M. d.
- 6) *Clyster acris, seu stimulan.*
 ℥ Herb. rut.
 salv.
 rorismar. ana M. j.
 Fol. tabac. M. ℞.
 fenn. ℥ iii.
 Coq. in s. q. aq. ad remanent.
- 7) *Alius.*
 ℥ Radid. aristoloch.
 cyclam. ana ℥ i.
 Herb. ferspill.
 origan. ana M. j.
 agaric. ℥ ii.
 Coq. in aq. i. ad remanent.
 ℥ v.
 Colat. add.
 electuar. hier. pier. ℥ ℞.
 extr. ellebor. nigr. ℥ ℞.
 M.
- 8) *Alius.*
 ℥ Urin. san. ℥ viii.
 extr. cathol. ℥ j.
 mell. rosac. unc. femis.
 M.
- 9) *Alius, ad hemorrhoides promovendas.*
 ℥ Rad. bryon. ℥ j.
 ellebor. nigr.
 Herb. cent. min. M. ii.
 Coq. in aq. simpl. ad remanent. ℥ x. Colat. add.
 MP. *Becher.* ℥ j.
 extr. cent. min.
 ellebor. nigr. ana
 ℥ ℞.
 sal. gemm. ℥ ii.
 vitell. ov. num. j.
 M.
- 10) *Clyster phlegmagogus.*
 ℥ Rad. bryon.

- esul. ana unc. semis.
 herb. gratiol.
 agrimon. ana M. j.
 flor. genist.
 sambuc. ana P. ii.
 bac. juniper. unc. se-
 mis.
 Coq. in urin. san. Colat.
 $\frac{3}{4}$ x
 add. electuar. hier. picr.
 $\frac{3}{4}$ j.
 sal. commun. $\frac{3}{4}$ j.
 M.
- 11) *Clyster antihelmincticus.*
 $\frac{1}{2}$ Rad. gramin.
 filic. ana unc. semis.
 herb. tanacet. M. j.
 fummitat. absinth. M. β .
 Coq. in lacte, ad reman-
 ent. $\frac{3}{4}$ v.
 Coll. add. mell. rosac. $\frac{3}{4}$ j.
 fell. taurint. $\frac{3}{4}$ j.
 ol. absinth. $\frac{3}{4}$ vi.
 sal. commun. $\frac{3}{4}$ j.
 M.
- 12) *Clyster uterinus, ad mo-
 lam educendam. Ettm.*
 $\frac{1}{2}$ Herb. artemis.
 fabin. ana M. j.
 sal. tart. $\frac{3}{4}$ β .
 Coq. in s. q. aq. f.
 Col. add.
 essent. myrrib.
 asæ foetid.
 castor. ana $\frac{3}{4}$ β .
 ol. laurin.
 irid.
 lil. alb. ana $\frac{3}{4}$ vi.
 vitell. ov. num. v.
- syrup. de artemis. $\frac{3}{4}$ j.
 M.
- 13) *Gargarisma resolvens.*
 Vid. Tab. med. p. 251.
- 14) *Adstringens.*
 tab. med. p. 252.
- 15) *Decoctum, ad achores ab-
 sfergendos.*
 $\frac{1}{2}$ Rad. lapath. acut.
 enul.
 aristoloc. rot. ana
 $\frac{3}{4}$ β .
 Herb. nicotian.
 saponar.
 chelidon. maj. ana M. β .
 Coq. in lixivio, vel urina,
 post absolutionem, ad-
 hibeatür oleum bvorum;
 vel ceræ.
- 16) *Decoctum, ad apthas ab-
 sferendas.*
 $\frac{1}{2}$ Rad. aristoloch. rot.
 ari,
 pimp. alb. ana $\frac{3}{4}$ β .
 Coq. aq. f. sub fin. coct. add.
 Herb. agrimon.
 hyssop.
 prunell. ana M. β .
 bulliant, colat. $\frac{3}{4}$ vi. add.
 mell. rosac. $\frac{3}{4}$ ii.
 Hoc decocto, calide imbua-
 tur linteam, quo lingua,
 & fauces fricentur.
- 17) *Decoctum absfergens, ul-
 ceribus fistulosis injicien-
 dum.*
 $\frac{1}{2}$ Rad. ari,
 ari-

aristoloch. rot.	18) Aliud.
bardan. maj. ana ℥j.	℥ Herb. virg. aur.
Herb. pyrol.	veronic.
fanicul.	scord.
heder. terr. ana M.℥.	chelid. maj. ana M.℥.
nicotian. M. j.	Coq. in aq. calc. viv. ℔ ii.
Coq. in aq. f. q. s.	Col. add.
Colat. ℔ iii. add.	mell. mercurial. ℥ j. ℔.
ol. myrrh. per deliq. ℥ j.	unguent Ægypt. ℥ vi.
M.	M. calide injiciatur.

T A B U L A XV.

D E B A L N E I S.

I. DIFFERENTIA.

- L** Otio totius corporis, *balnei*, vel *balinei* nomine venit.
2. Lotionem autem inferioris tantum corporis, *insefsum*, vel *semicupium* vocamus.
3. Pedum lotio, pediluvium; capitis autem, capitiluvium, seu embrocatio, audit. Huc spectant *lixivia sapientie*, quæ deliriosis ordinantur, pro capite lavando.
4. Balnea sunt 1) vel *secca*, quæ ex cineribus, salibus, arena, segmentis coriariis, &c. parantur.
2) vel *Humida*.
5. *Humida* sunt 1) vel *naturalia*, quæ thermæ vocantur, & de quibus h. i. non agimus, 2) vel *artificialia*.
6. Balnea *humida artificialia*, sunt
1) vel *vaporosa*, quando vapor tantum, ex decocto quodam, corpori admittitur, ut diaphoresis hac ratione excitetur. Huc præcipue pertinet cista illa, quæ *stupa Laconica*, German. Cista sudorifera appellatur, cui patientes nudo corpore insident, & deinde vel aq. accensum, vel decoctum quoddam, præcipue antivenereum, lapidibus candentibus adfusum, adhibent, ut vapor superficiem corporis attingat.

- 2) Vel *aquea*, quæ sine peculiari artificio parari solent ex simplicissimis speciebus, sic dictis, domesticis, nempe ex emollientibus, resolventibus, & nervinis.

II. USUS.

1. Balneorum usus medicus, non exiguus est; quoniam autem multæ ambages, quas præparatio, & applicatio requirunt, multos patientes ab iisdem detinent, pauciores tantum utilitatem inde capiunt, nempe illi, qui famulatio suo præparationem tradere possunt.
2. Maximus eorum usus, redundat in corpora illa, quæ *obstipationibus viscerum, & glandularum abdominis, motibus spasmodicis, contracturis, & ariduris occupata sunt.*
3. Observandum autem est, quod tam universaliorum, quam particulariorum balneorum applicatio, debeat esse *tepida*: Calida enim nocet.
4. Præterea, *alvus*, ante illorum usum, aperta esse debet.

III. FORMULÆ.

1. *Balneum emolliens.*

℞ Rad. alth.

lilior. alb. ana ℥ ij.

malv.

Herb.

alth.

5.

violar.

ana M iiii.

mercurial.

emol-

lient.

pariet.

Flor. chamomill.

lilior. alb. ana M ij.

Coq. in f. q. aq. f. s. balnem.

2. *Balneum resolvens, & discutiens.*

Herb. puleg.

tremis. rubr.

matricar.

℞ Rad. aristoloch. rot.

meliss. ana M ij.

valerian.

Flor. melilot.

bryon.

sambuc.

helen. ana ℥ j.

ros. rubr. ana M j.

Sem.

Sem. lini.
 scœn. græc. ana $\text{ʒ} \text{ss}$.
 Bacc. junip.
 laur. ana $\text{ʒ} \text{j}$.
 Inc. cont. includ. sacco,
 coq. in aq. f. q. f. pro
 balneo.

3. *Balneum abstergens, in
 scabie.*

\mathcal{R} Rad. lapath. acut.
 bardan. ana $\text{ʒ} \text{ii}$.
 Herb. saponar.
 fumar.
 nicotian.
 chelidon. ana Mj.
 ciner. fag. M iv.
 Coq. in f. q. aq. f. pro
 balneo.

4. *Species pro balneo, in
 fluore albo simplicæ.*

\mathcal{R} Herb. chamomill.
 rorismar.
 salv.
 organ.
 puleg.
 pol. montun. ana
 M iv.
 Cop. in f. q. aq. f.

5. *Species pro balneo, ad
 factum mort. expellen-
 dum.*

\mathcal{R} Rad. lil. alb.
 aristoloch. rot. an.
 $\text{ʒ} \text{ii}$.
 Herb. malv.
 rorismar.
 puleg. ana M ii.
 flor. chamomill.
 cheir. ana Piii.
 sem. lin.
 bacc. laur. ana $\text{ʒ} \text{j}$.
 Inc. cont. M. pro balneo.



T A B U L A XVI.
 D E T O P I C I S,
 S E U E P I T H E M A T I B U S.
 I N G E N E R E.

I. DEFINITIO.

Sunt remedia externa, quæ certo cuidam corporis loco, pro scopo, modo leniente, modo discutiente, modo roborante, &c. applicantur. Derivatur a $\tau\acute{o}\pi\omicron\varsigma$, locus; it. ab $\epsilon\pi\acute{\iota}$ & $\tau\acute{\iota}\theta\epsilon\mu\iota$, super. impono.

II. DIFFERENTIA.

Ad topica remedia, sequentia referuntur.

1. *Fomenta*, seu *fotus*, a fovendo. Hisce enim diversæ corporis partes foventur. Varia autem dantur fomenta.
 - 1) *Fotus vaporosus*, quando vapor, & suffitus decocti alicujus ad partem adfectam admittitur. Analogiam habet cum balneo vaporoso. Huc etiam referri possunt suffitus, seu suffimenta illa, quorum species carbonibus injiciuntur, ut vapor illarum excipiatur.
 - 2) *Fotus humidus*, quando liquorem quemdam calidum, spongia, vel linteaminibus excipimus, atque illa adfecto loco imponimus, & sæpius repetimus.
 - 3) *Fotus siccus*, quando species quædam, sine coctione, sacco inclusæ, applicantur. Dicuntur etiam *epithemata sicca*, seu *sacculi sicci*.
 - 4) Quando capiti imponuntur, *cucuphe* audiunt.
 - 5) *Hydroleon*, quando fomentum ex oleis emollientibus.
 - 6) Locum præcipue habent fomenta in stagnationibus, stasibus, tumoribus, &c. e. g. in otalgia, (in qua, mediante infundibulo, vapor admitti tolet) ophthalmia, hæmorrhoidibus cæcis, mensium ataxia; infarctu hepatis, lienis, & adfectibus paralyticis.
 - 7) Parantur fotus, ex vegetabilibus, indicationi nostræ convenientibus.
 - 8) Pro indicationis hujus varietate, variat etiam liquor, in quo

in quo species coquuntur, ita, ut modo aq. f. modo vinum, modo lac, modo acetum adfumatur.

2. *Cataplasmata*, Germ. *Cataplasmata pulmentea* vocant, & nonnumquam epitheton addunt: habent enim pulmenti consistentiam.

1) Usus habent frequentem apud chirurgos, a quibus ad tumores inflammatorios, & scirrhosos, item ad contracturas, ariduras, &c. adhibentur, immo, præter scopum hunc emollientem, maturantem, & discutientem, laxante, rubefaciente, vesicante, & anodyno fine, subinde parantur.

2) Pro scopi hujus varietate, variant species, & liquores.

3) Ad *cataplasmata*, etiam referuntur domestica illa, quæ e crusta panis, & admixtis oleosis balsamicis, aromatibus pulverifatis, & ex tempore quasi parantur, & modo ventriculo, sub denominatione *scuti stomachalis*, modo gradarum regioni hypogastricæ, cum additione decantati balsami embryonis, imponuntur.

4) Reliqua, ex ipsis formulis elucescent.

3. *Emplastrum*.

De his tab. *chirurg.*

4. *Linimenta*.

5. *Unguenta*.

6. *Balsama*.

Hæc tria topica, uti nullam habent convenientiam, ita differunt gradu consistentiæ. *Linimenta*, enim fluidiorem, *balsama*, solidiorem; *unguenta*, mediam inter hæc habent consistentiam.

1) *Linimenta*, parantur, vel simpliciter ex oleis infusis, & expressis, cum additione modicæ portionis oleorum destillatorum, vel ex mixtione unguentj alicujus cum oleis talibus, & momento camphoræ, vel oleis expressis modicum sebi, aut ceræ admiscetur.

2) *Unguenta*, rarius ex tempore præscribuntur.

3) *Balsama*, parantur ex oleis suaveolentibus, sufficiente quantitate olei nucistæ, vel alius convenientis excipientis, quibus moschus, ambra, zibeth., vel adduntur, vel, si subjecta horum odorem perferre non possunt, omittuntur. Nonnumquam castorina, crocata, vel succinata adduntur.

- 4) *Linimenta*, & *unguenta*, nisi ex penetrantibus ingredientibus parata sint, inertis sunt efficaciam.
- 5) *Balsama*, pro scopo roborante, & nervino precipue ordinantur.
- 6) Reliqua, ex formulis petantur.
7. *Collyria*.
 Collyria, hodierno sensu sumpta, (olim enim pectus, turundas, precipue denotabant) sunt remedia, quae oculis adplicantur, æque duplicis consistentiam.
- 1) Alia enim sunt *liquida*, quae guttatim instillantur, e. gr. aqu. ophthalmicæ, linimenta.
- 2) Alia sunt *Sicca*, seu *solida*, barbara voce *sies* dicuntur.
- 3) *sicca*, fiunt
- a) Ex cadmia, tutia, pomphol. nihil. alb. pro scopo leniter constringente, & exsiccante,
- b) Ex saccharo merc. dulci, legitime præparato, pro scopo abstergente, & leniter septico.
- c) Tales pulveres, subtilissime lævigatos, alcohol vocant. Sed hæc consistentia, utut subtilissima, vellit tamen nonnihil oculos.
- d) Compinguntur in trochiscos, mediante modico gummi tragacanth. vel albumin. ov. & deinde aq. quadam ophthalmica, e. g. rosar. euphras. chelidon. mai. flor. cyan. calcatripp. fœniculi, resolvuntur.
- 4) *Liquida* collyria, parantur ex aquis ophthalmicis, cum momento sacchari plumbi, vel vitr. albi, vel denique cum tenuissimis ramentis pomphologis, nihil albi, &c.
- 5) *Collyria*, precipue *fluida*, variant adplicatione. Alia enim, in ipsum oculum immittuntur; alia, peripheriam illius extrinsecus illinuntur, alia; tam ipsi oculo instillantur, quam eidem imponuntur.
- 6) *Pingua*, quando oculis immittenda præscribuntur, debent esse recentia; antiqua enim sunt acria, & hinc sensibilia.
8. *Suppositoria*. Germ. De his tab. chirurg. lxxxiv. actum est.

III. FORMULÆ.

A. *Fomentorum*, seu *fotuum*, & *suffituum*, *Potus vaporosus*.

℥ Rad. alth.
 lil. alb. ana ʒj.
 Herb. malv.
 melilot.

branc.

branc. urfin.

mercur. ana M j.

flor. chamomill.

fem. foen. gr.

lini ana ℥ ii.

Inc. contuf. coq. aq. f. ad-
mov. vapor ter per diem.

1. *Suffumigium uterinum.*

℥ Rad. galang. ℥ ℞.

fol. fabin. M ℞.

flor. calend. p ii.

macis.

lign. aloes, ana ℥ ii.

trochif. alband. ℥ j.

M. iniic. carbon. & fu-
mus excipiatur.

3. *Suffitus, in melancholia
hysterica.*

℥ Fell. carpiou.

maftich. ana

fem. milii ℥ j.

flor. sambuc.

hyperic. ana M j.

facch. alb. ℥ iv.

Incif. contuf. M. d. ad ch.

S. Pulvis fumalis.

4. *Suffitus, ad salivationem
particularem.*

℥ Fol. nicor. M ii.

Herb. rorifmar.

falv.

majoran. ana M. ℞.

Flor. tunic.

rofar.

lavendul.

lil. convall. ana p ii.

cort. cafcar. ℥ j.

fem. anif. ℥ ii.

Incif. contuf. M. adfpergan-
tur c. effent. florac. ca-
lamit. d. ad chart. S. Ta-
baccus ex herbis.

5. *Suffitus nervinus, in urinae
incontinentia.*

℥ Rad. cyper. rot.

angelic.

caryophyllat. an.

℥ ℞.

Herb. puleg.

majoran.

ferpill. ana M. ℞.

Gumm. maftich.

tur.

florac. calamit. an.

℥ j.

M. f. pulv. groffus.

6. *Alius nervinus, & ad-
stringens, in procidentia
ani, & uteri.*

℥ Gumm. succin.

tacamach.

farcocoll.

faugu. dracon. ana

℥ ii.

Flor. rofar. rubr.

lavendul.

cort. cinnam.

caryophyllor.

N moich. ana ℥ ℞.

croc. orient. ℥ ℞.

M. f. pulv. d. ad chart.

7. *Fotus humidus emolliens.*

℥ Rad. alth.

liqui-

- liquirit.
lilior. alb. ana $\mathfrak{z}\beta$.
Herb. malv.
tussilag.
scabios. ana M β .
Flor. violar.
chamomill.
papav. rh. ana P j.
Sem. fœn. grec.
lini, ana $\mathfrak{z}j$.
Coq. aq. f. excip. liq. lint.
& imponatur.
8. *Alius fatus humidus, res-
solvens, & discutiens.*
- \mathfrak{z} Rad. figill. Salom.
irid. Florent.
angelic.
caryophyll. ana $\mathfrak{z}\beta$.
Herb. chamœdr.
chamæpyt.
origan.
serpill. ana M β .
Flor. chamomill.
calendul.
stœch. Arab. ana P j.
Sem. dauc.
fœnjc. ana $\mathfrak{z}ii$.
Inc. contus. includ. faccu-
lis, vino calido imbutis,
& adplic.
9. *Alius fatus humidus ad-
stringens.*
- \mathfrak{z} Rad. symph. mai.
tormentill.
bistort. ana $\mathfrak{z}\beta$.
Herb. alchymill.
pyrol.
millefol. ana M β .
- Flor. balauft.
rosar. rubr. ana P ii.
gallar. unc. semis.
Incis. contus. gr. mod. coq.
c. vin. rubr. vel aq. ferra-
rior. caliste adplicandus.
10. *Epithema anodynum, &
discutiens.*
- \mathfrak{z} Theriac. *Andromach.* $\mathfrak{z}j$.
succin. præp. $\mathfrak{z}\beta$.
camph. $\mathfrak{D}\beta$.
croc. orient. gr. vj.
Dist. in aq. Hungar. &
med. linteamentis im-
pone.
11. *Fatus, seu sacculus sic-
cus, resolvens, & di-
scutiens.*
- \mathfrak{z} Rad. irid. Florent.
aristoloch. rot.
caryophyllat.
bryon.
figill. Salom. ana
 $\mathfrak{z}\beta$.
Herb. adianth. alb.
marrub. alb.
cuscut.
chærefol.
menth. crisp. ana
M β .
Flor. sambuc.
chamomill.
rosar. rubr. ana p j.
Sem. fœnicul.
carui, ana $\mathfrak{z}ii$.
gumm. camphor. $\mathfrak{z}ii$.
Conc. contus. includ. fac-
culis, calide imponen-
dis,

dis, & sp. vin. camph.
subinde irrorandis.

hyssop.
salv.

12. *Alius talis.*

℥ Rad. pimp. alb.
valerian.
vincetox. ana ℥β.
Herb. chamædr.
chamæpyt.
serpill. ana M β.
Flor. calendul.
stæch. Arab. ana
P j.
farin. aven. M j.
camph. unc. semis.

M.

13. *Alius, in cephalæa, &c.*

℥ Rad. Rhod.
calam. aromat.
valerian. ana ℥ j.
Herb. verben.
betonic.
origan.
puleg. ana M β.
Flor. lavendul.
salv.
lilior. convall. ana
P j.
Sem. aneth.
carui, ana ℥ ii.
Gumm. camph. ℥ β.
M. ut supra.

14. *Species, pro cucuphis,
in adfect. soporosis, &
paralyt.*

℥ Herb. rorismar.
maioran.

lavendul. ana M β.

Flor. anthos.

lavendul.

cheir.

mellilot, ana p ii.

Storac. calamit.

benz. ana ℥ j.

Bacc. laur.

juniper.

Sem. linap. ana ℥ ii.

Incis. contus. includ. saccul.

15. *Sacculus stomachicus.*

℥ Rad. acor.

zedoar.

galang.

gentian. rubr. ana

℥ ii.

Herb. absinth.

menth. crisp.

meliss.

rut. ana M β.

Sem. caru.

anis. ana ℥ ii.

Incis. contus. irror. ol. de-

stillat. menth. crisp. fœ-

nicul. cort. citr. ana gr.

vj. includ. sacculis.

B. *Cataplasmatum.*1. *Cataplasma emolliens.*

℥ Rad. alth.

lilior. alb. ana ℥ ii.

liquirit. ℥ ii.

malv.

Herb.		malv.
5		alth.
amoll.		violar.
		mercurial.
		parietar. ana M β.

Flor. chamomill.

verbasf.

melilot.

linar. ana p ii.

Coq. in f. q. lact. vaccin.

ad consistentiam cata-
plasm. Pulp. traject. add.

pulv. sem. lin. ℥ ii.

ol. chamomill.

lilior. alb. ana ℥ β.

M.

℥ Farin. hord.

aven. ana ℥ ii.

sterc. caprill. ℥ iii.

Flor. chamomill.

melilot. ana M β.

Coq. cum f. q. lixivii, ad for-
mam cataplasm. Add.

ol. scenicul. ℥ ii.

M. applicetur calide.

5. *Aliud resolvens, in œde-
mate.*

℥ Rad. chelidon. mai.

bryon. rec.

irid. Florent. ana

℥ vj.

Herb. bardan. mai.

fed. vermicul. ana

M j.

Inc. cont. coq. c. aq. f. ad
mollitiem, & deinde ir-
rorentur spir. vini, ac
calide adplicentur.2. *Aliud emolliens, & dolo-
res sedans.*

℥ Mic. pan. albiss. ℥ iv.

coq. in lact. vaccin. q. s. ad
consistentiam. cataplasm. add.

vitell. ovor. num. iii.

croc. ℥ ii.

ol. scorpion. ℥ β. M.

3. *Aliud.*

℥ Cepar. contus. num. iii.

butyr. rec. ℥ ii.

axung. capon. ℥ j.

pulv. sem. fœn. græc.

lini, ana ℥ j.

pulp. caric. pingu. ℥ ii.

croc. ℥ j.

Coq. in ol. oliv. q. s. ad
for. cataplasm. d. ad fi-
ctil. S. de hoc applice-
tur calide, ad promo-
vendam suppurationem.6. *Cataplasma rubefaciens.*

℥ Rad. pyretr.

sem sinap.

nasturt. ana ℥ j

Herb. rut.

lupul. rec. ana Mj.

c. aceto, & fermento acer-
rimo f. cataplasm. plan-
tis pedum aliquoties ad-
plicandum.4. *Cataplasma resolvens, ad
scirrhos.*

7. *Cataplasma stomachale.*
 ℥ Crust. pan. madesiat in
 vin. rubr. calefacto, ad-
 spersg. pulv. cinnam.
 pulv. cinnam.
 piper.
 caryophyllor. ana ℥ss.
 ol. fœnic.
 N. M. ana ℥j.
 Calide imponatur.
- ℥ Empl. de melilot.
 sperm. ran. ana ℥ss.
 Malax. c. spir. vini cam-
 phorat. q. s. extend. su-
 per alutam.
2. *Aliud.*
 ℥ Emplastr. de ammon.
 cicut. hyosc. ana ℥ss.
 Malax. c. ol. cappar.
 chærefol. ana q. s.
8. *Cataplasma, pro gravidis.*
 & *parturientibus.*
 ℥ Pan. mellit. vel alius,
 dissect. madesiat: in una
 regione, cum balsam.
 embryon. vel vin. gene-
 ros. adspersg.
 pulv. cinnamom.
 N. mosch.
 caryophyll.
 macis, ana ℥ss.
 Adplicetur tepide.
3. *Aliud.*
 ℥ Emplastr. de galban.
 tacamach.
 sapon. *Barbette.*
 Malax. c. spir. vini cam-
 phorat.
9. *Cataplasma, ad fœtum*
mortuum.
 ℥ Medull. colocynth.
 succ. colocynth. virid.
 ana ℥j.
 fuccin ℥iii.
 myrrh. ℥ii.
 ol. castor.
 rut. ana ℥j.
 Coq. ad fucci consum-
 tionem.
 C. *Emplastrorum.*
4. *Aliud.*
 ℥ Empl. diachyl. f.
 Gumm. ammoniaci, a-
 ceto, & inspiss.
 galban.
 succ. cicut. ana ℥ss.
 M. f. empl.
5. *Emplastrum maturans.*
 ℥ Empl. de sperm. cet.
 diachyl. c. gumm.
 ana ℥ss.
 Malax. c. ol. ovor.
6. *Sparadrapum emolliens.*
 ℥ Sev. hircin. unc. semis,
 cer. virg. ℥ii.
 ol. chærefol. ℥iii.
 V. Li-
1. *Emplastr. emolliens, &*
discutiens.

Liquefactis, intingatur lin-
teum, & adplicetur.

7. *Emplastrum nervinum.*

℥ Empl. e galban. ℥ j.
Malax. c. ol. scarab. q. s.
add camph. ℥ j.
M. impon. cervici.

8. *Empl. roborans stomachale.*

℥ Empl. de crust. pan. ℥ j.
tacamach. ℥ ss.
Malax. c. bals. Peruv. q. s.
Induc. sup. alutam, irroretur
ol. caryophyll.
N. M. ana gutt. vj.

9. *Aliud.*

℥ Empl. stomach. *Crat.*
℥ j.
nervin. *Vigon.*
oxycroc. ana ℥ ss.
ol. aneth. q. s. add.
camph. ℥ j.
M. f. *fscutum stomachale.*

10. *Emplastrum emmenago-
gum.*

℥ Empl. marrical. de galb.
℥ j.
galban. aceto solut. & ad
pultis consistentiam re-
duct. ℥ ss.
Extract. castor.
croc. ana ℥ ii.
Malax. c. ol. succin.
spic.
cheirin. ana q. s.

Induc. super alutam, &
regioni uteri, vel um-
bilico calide impo-
natur.

D. *Linimentorum.*

1. *Linimentum emolliens, ad
partum facilitandum.*

℥ ol. amygdal. dulc.
lilior. alb.
cappar.
laur. ana ℥ ii.
axung. anserin.
gallin. ana ℥ j.

M.

2. *Aliud.*

℥ Unguent. dialth.
axung. human. ana ℥ iii.
ol. verbasc.
lumbric. terrestr.
ovor.
vulpin. ana ℥ j. ss.

M.

3. *Linimentum diureticum.*

℥ Unguent. de alth. ℥ vj.
ol. scorpion.
petrol. alb. ana ℥ iii.
aneth. ℥ j. ss.
anis. destillat. ℥ ss.
M. adplicetur calide regioni
renum, pectini, & pe-
rinæo.

4. *Linimentum carminati-
vum.*

℥ ol.

- ℥ ol. absinth. N. M. express.
 menth. crisp. matricar.
 castor. ana ℥ ii.
 destillat. cort. aurant.
 caru. ana ℥ j.
 M. ungetur calide abdom.
 en, in colica, flatibus,
 doloribus post partum.
5. *Linimentum anthelminticum.*
- ℥ Unguent. de arthanit.
 ℥ ℞.
 fell. taur. inspiss. ℥ ii.
 ol. colocynth. q. s. ut fiat
 linimentum.
6. *Liniment. abstergens, & consolidans.*
- ℥ Liquam. myrrh. e vitell.
 ovor. conquassat. ℥ ii.
 ol. philosoph.
 cer. ovor.
 lumbr. terrest. an. ℥ j.
 M.
7. *Linimentum septicum Sydenham. ad ulcera venerea.*
- ℥ Unguent. basilic. ℥ vj.
 nicotian. ℥ ii.
 merc. præcipitat. aq. ro-
 sar. lot. & opt. lævi-
 gat. ℥ ℞.
 M. adplic. c. lim. rasis.
8. *Linimentum ad gingivas.*
- ℥ Mell. rosar. ℥ j.
 succ. cochlear. ℥ ii.
 N. M. ℥ j. ℞.
 liq. myrrh. ℥ j.
 M.
9. *Liniment. abstergens, & exsiccans.*
- ℥ Litharg.
 cerass. ana ℥ ii.
 f. c. s. q. ol. onor. lini-
 mentum.
10. *Aliud abstergens.*
- ℥ Unguent. c. min. cam-
 ph. ℥ ℞.
 liquam. myrrh. ℥ ii.
 balsam. Peruv. ℥ ℞.
 M.
11. *Linimentum antispasticum.*
- ℥ Unguent. alabastrin.
 ℥ iii.
 anodyn.
 ol. express. nucl. persic.
 papav. ana ℥ ℞.
 hyoscyam. ℥ j.
 M.
12. *Linimentum antipodagricum.*
- ℥ Sapon. Venet. ℥ ii.
 camph. ℥ ii.
 solv. in f. q. aq. Add.
 spir. sal. ammon. ℥ ℞.
 M. & adplic. calide.

13. *Linimentum paregoricum,*
& discutiens.

℥ ol. lumbr. terrestr.
 verbasf. ana ℥β.
 laurin. ℥ii.
 destillat. fœnic. ℥β.

Gumm. camph. ℞j.
 M.

14. *Linimentum, ad hæmor-*
rhoid. cæcas.

℥ Rad. irid. Florent.
 fem. psyll.
 cydon. ana ℥β.
 f. c. aq. rosar. mucilago.
 Add. vitell. ovor. num. j.
 tinct. opii, ℥j.
 camph. ℞j.

M.

15. *Aliud.*

℥ Cancr. fluv. rec. num.
 xiii.
 Contuf. coq. in butyr.
 rec. q. f. Colat. add.
 ol. verbasf. tertiam part.

16. *Linimentum stomachicum.*

℥ ol. stomach. *Crat.* ℥β.
 N. M. expr. ℥j.
 destillat. menth. crisp.
 carui.
 absinth. ana ℞j.
 caryophyllor.
 macis, ana gutt. v.
 balsam. Peruv. ℞j.

M. inungat. serobic. cord.

17. *Linimentum nervinum.*

℥ Axung. castor. ℥j.
 bals. Peruv. ℥β.

zibet. gr. xii.
 mosch. gr. viii.
 ambr. gr. iv.
 ol. destillat. caryophyll.
 gutt. xii.
 cinnamom. gutt. vj.

M.

18. *Linimentum, in dentitio-*
ne difficili.

℥ Sem. psyll.
 cydon. ana ℥β.
 extrah. c. aq. malv. q. s.
 f. mucilago.
 Add. cuius uncia mucilaginis
 ol. verbasf. ℥j.

M.

E. *Unguentorum.*

1. *Unguentum emolliens.*

℥ Unguent. dialth. ℥j.
 pingued. hum. ℥β.
 ol. scorpion.
 petrol. ana ℥ii.
 cappar.
 laurin. ana ℥j.
 M. adplicetur calide.

2. *Aliud, pro unguibus ocu-*
lorum.

℥ Pingued. asc. pisc. rec.
 viperar. ana ℥ii.
 ol. rutac. ℥β.
 M. adplic. guttatim.

Aliud,

3. *Aliud, in dysstocia.*
 ℥ Unguent. dialth. ℥ j.
 axung. anserin. ℥ ℞.
 ol. chamomill.
 lil. alb.
 verbasfc. ana ℥ ii.
 M.
4. *Aliud emolliens, ad gingivas infantum.*
 ℥ Pingu. gallin.
 lepor. ana ℥ ii.
 mell. rec.
 ol. amygdal. dulc.
 lil. alb. ana ℥ i.
 M.
5. *Emolliens, in atrop. & scyrrhosis adfectibus.*
 ℥ Gumm. ammoniaci,
 aceto solut. & inspiss. ℥ j.
 aloes gummatos.
 terebinth. ana ℥ ℞.
 fev. cervin.
 butyr. rec. ana q. f.
 M. f. unguent. abdom. calid. adpl.
6. *Unguent. ad dysuriam.*
 ℥ Unguent. dialth.
 martial.
 agrippin. ana ℥ ℞.
 ol. laurin.
 aneth. ana ℥ iii.
 destillat. fœnic. ℥ j.
7. *Unguentum ophtalmicum.*
 ℥ Tut. præp. ℥ j.
 corall. rubr. præp.
 camphor.
 sacchar. saturn. ana ℥ ℞.
 nihili alb. ℥ ii.
 virid. aer. gr. xii.
 M. f. c. butyr. majal. illot.
 ℥ iv. unguentum.
8. *Unguentum digestivum, in lesionibus exsanguibus.*
 ℥ Terebinth. ℥ j.
 mastich.
 oliban.
 elem. ana ∅ v.
 mell. ℥ ℞.
 vitell. ovar. n. ii.
 M. f. l. a. unguentum.
- ℥ Terebinth. ℥ j.
 mastich.
 oliban.
 elem. ana ∅ v.
 mell. ℥ ℞.
 vitell. ovar. num. ii.
 M. f. l. a. unguentum.
9. *Unguentum digestivum, in part. sanguin. læs.*
 ℥ Mell. ℥ j.
 terebinth. ℥ ℞.
 myrrh. rubr. ℥ ii.
 vitell. ovar. n. ii.
 M.

10. *Unguentum, ad scabiem, & salivationem*
- ℥ merc. viv. saturn. ana ℥ ℞.
f. ana. Add. terr. tripol. ℥ ii.
Subigantur c. s. q. unguent. rosac.
11. *Aliud.*
- ℥. Axung. porcin. ℥ j.
merc. viv. ℥ ℞.
M.
12. *Unguentum Foresti, ad achores.*
- ℥. Vitell. ovor. ad duritiem coct. n. xvi.
myrrh. ℥ j.
rad. ari ℥ ℞.
ellebor. nigr. gr. iv.
Coq. in ferrea sartagine, absque flamma, donec spumam emit at; tum exprime ol. denuo coque, & exprime, donec spumam non amplius emittat, post ea fœces abjiciantur, & oleum in vase clauso servetur.
13. *Unguentum, in impetigine benigna.*
- ℥. ol. tartar. per deliq. ℥ ii.
merc. dulc. ℥ ℞.
Subigantur c. s. q. unguent. pomat. d. ad fictil.
14. *Unguentum, ad fissuras mammarum.*
- ℥. Ung. c. min. camph. ℥ j.
decoct. flor. calendul. mediante butyr. rec. ℥ ℞.
ol. tart. per deliq. ℥ ii.
M.
15. *Unguentum emmenagogum, & ad partum.*
- ℥. Unguent. dialth. ℥ j.
axung. anserin. ℥ ii.
serpent. ℥ j.
croc. ℥ ℞.
ol. destill. spic. fabin. ana gutt. vi.
M. adplic. regioni uteri, & umbilici.
16. *Unguentum antispasmodicum*
- ℥. Ungu. alabastr. ℥ j.
populeon ℥ ℞.
ol. nucl. persic. meath. crisp. anodyn. ℥ ii.
hyoscyam. ana ℥ ii.
op. in aceto solut. ℥ ℞.
camph. ℥ j.
croc. orient. ℥ ℞.
M. f. ungu. fronti, & temporibus adplicandum.
- F. Balsamorum.
1. *Balsamum stomachicum, & carminativum.*
- ℥ ol.

℥. ol. N. M. expr. ℥℞.
destill. menth. crisp.

aneth.
tacamach.
absint.
rut. ana ℥℞.
citr.

caryophyll. ana
gutt. iv.

balsam. Peruv. ℥j.
M.

2. *Balsamum apoplecticum.*

℥. ol. N. M. expr. ℥j.
destill. lavendul.

majoran.
caryophyllor.
cubeban.
cardamom.
citr. rec. ana ℥j.
macis ℥ii.
cinnam. gutt. xxiv.
rut.
succ. alb. ana ℥℞.

M.

G. *Collyriorum.*

1. ℥. aq. flor. cyan.
euphras.
calcatripp.
chelidon. mai. ana
℥. j.

vitriol. alb.
facch saturni, ana gr. vi.
filtr. & guttatim ter per
instill.

2. *Aliud.*

℥. Aq. fœnicul.

plantag.

rosar. ana ℥℞.

nitr. depur. ℥j.

M. adplicetur tepide, gut-
tatim

3. *Aliud acrius.*

℥. Aq. chelidon. mai. ℥. j.
croc. metallor. subtiliss.
pulver. & edulcor.
gr. vi.

aloes hepatic.

vitriol. alb. ana gr. vi.

M.

H. *Suppositoriorum.*

1. *Suppositorium anthelmin-
ticum*

℥. Aloes.

myrrh.

fell. taur. inspiss. ana ℥j.

extr. tanacet.

absinth. ana ℥j.

M. f. c. s. q. mell. suppo-
sitor.

1. *Suppositorium, ad hemor-
rhoides provocandas.*

℥ pulv. jalapp. ℥j.

extr. ellebor. ℥℞.

mell. despum. q. s.

M. ad suppositorium.

3. *Suppositorium stimulan-
& excitans.*

℥ Spec. hier. picr. ℥j.

pulv. agaric.

colocynth. ana ℥β.
 scammon. ℥β.
 M. f. c. f. q. mel. supposito-
 rium.
 4. *Lenia suppositoria*, sunt

globuli, ex saccharo
 moscato, vel ex sapo-
 ne, simpliciter, con-
 fecti.

N. B.

Suppositoria, tantum in *motum* agunt, non in *mate-
 riam*; hinc circumspecte adhibenda, quia sæpius,
 præcipue in *infantibus*, *convulsiones*
causari possunt.



D. GEORG. ERN. STAHLII

CONSILIARII, ET ARCHIATRI
REGII BORUSSICI PRIMARI

FUNDAMENTA CHEMICO-PHARMACEUTICA
GENERALIA.

A C C E S S I T

M A N U D U C T I O

Ad Encheirifes Artis Pharmaceuticæ Specialis.

C U R A

BENJAMINI ROTH-SCOLTZII

Philosoph. & Medic. Doct.

D. GEORGE FRANKLIN
CONSILIARIUS ET ARCHICAMERARIVS
REGII SOCIETATIS PRIMAERIE

FUNDAMENTA CHEMICO-TECHNICÆ
GENERALIS

1791

MANUDUCTIO

ad Chemiam Artium et Manufacturam Speciebus

BENIAMINI ROBINSON

Philosoph. & Medic. Doct.

L. S.

Perlustrabam nuper otiosis horis Manuscripta, e Bibliotheca celebrioris alicujus Medici, emptio jure, mea facta; reperiebamque non pauca, quæ sumptuum in ea impensorum pœnitere me non sinerent. Delectabar autem in primis Schediasmate aliquo, exiguo quidem, & paucis tantum constante plagulis, sed adeo terfo, adeoque eleganti, & solido, ut, legendo, relegendoque, illud vix fatiari potuerim. Tam nervose enim, tam perspicue, & sufficienter, *Fundamenta Chemiæ Pharmaceuticæ Generalia*, potissimaque in illo exposita erant, ut Autoris, tum in arte ipsa scientiam, atque experientiam, tum in illa docenda facilitatem, atque ordinem satis mirari nequiverim. In publicam igitur utilitatem peccaturum mihi videbar, ni publici juris facerem, typisque exscribi curarem Schediasma hoc, usui eorum, qui Artem colunt Chemicopharmaceuticam, aptissimum; Cum illi, qui alios in illa erudiunt, filo hocce ad manuducendos suos tyrones, adytaque Artis largius pandenda, ac illustranda, commodissime uti; Erudiendi autem, uno quasi intuitu, primaria, & præcipua Fundamenta Artis suæ, ulteriori dein studio ampliandæ, & perficiendæ, conspicerent. Eruditi tandem, summa Artis jam notæ Capita, magno temporis, atque laboris compendio repetere, & ruminare queant.

ant. Nec deerat huic meo desiderio, cum illud rescisceret, Frater Charissimus, impensas ad vulgandum opusculum necessarias subministrare paratissimus, si justæ tantum magnitudinis libellus inde emergeret; tam paucis enim plagulis operæ vix pretium solutum iri, timebat. Quid autem huic adhuc adjungi mereretur, nondum reperiebamus; nam, licet suasor primo eram, ut Domini RIVINI *Manuductionem ad Chemyam Pharmaceuticam*, tum ob rerum affinitatem, tum ob tractationis concinnitatem, & brevitatem, omnium lectu dignissimam, adderet; illam tamen jam anno 1718. Lipsiæ, & annn 1720. Norimbergæ apud Hæred. JOH. DAN. TAUBERI, cum JOH. FRANCISCI VIGANI *Medulla Chemiæ*: & ANONYMI *Chemia Curiosa*, uno volumine editam narrabat, actumque agere volebat. Cum igitur diu sic titubaremus, in improvise quodam casu, sed faustis tamen avibus, Manuscriptum ei venditur Manu ad Encheirifes Chemiæ Pharmaceuticæ, & id quidem vernacula nostra, ducens. Attentius illud etiam rimans Encheirifes Artis potissimas, tanto candore, tantaque perspicuitate in illo traditas videbam, qualem profecto in plurimis aliis hujus generis Commentariis, vastisque Voluminibus frustra quæsieris. Hinc commodo Medicinæ, ac Pharmaciæ cultorum optime inserviturum illud credidi, & ideo, ut in gratiam multorum posteriorum, Latinis minus assuetorum, suo excuderetur idiomate, Autor fui. Sic igitur salva res erat, & pulchre jam fatigabatur prælum utroque Manuscripto, ita, ut paucæ adhuc exscribendæ restitarent paginæ, cum, transiens per oras nostras amicus, rem fere omnem rursus evertisset. Hic enim, priores hujus libelli plagulas apud me conspiciens, perlegensque, STAHLIANA hæc esse, statim exclamabat, & quidem Fundamentorum Auctorem STAHLIUM ipsum, Medicum, & Chemicum nostri Sæculi clarissimum; Manuductionis autem, quem-

quemdam ejus olim Discipulum, ante Pharmaciae, dein Medicinae coltorem, qui hanc Halæ quibusdam Studiosis in Calamum dictaverit, assererat; nomen autem ipsum nesciebat. Dubitare quidem de hoc asserto, & nota amici veracitas, & solida ejus in re medica, & literaria scientia, & ipsa denique Fundamentorum Chemiae, cum Principiis, & Methodo STAHLIANA, Analogia prohibebant; sed non parum etiam circulos nostros inopinata hæc nova turbabant. A labore enim, ad finem jamjam properante, desistere, damnum inde Bibliopolaë necessario emerfurum dissuadebat, aliorum autem, & quidem adhuc viventium, fœtus, illis, si non invitis, tamen insciis, in lucem protrudere, & bonis, & nostris adversabatur moribus; Animus quidem initio erat, tam ipsum Ill. STAHLIUM, quam alterum Dn. Autorem per literas adire, edendique veniam ab illis expetere; sed moram diuturniorem non ferebat prællum, & de responso nos desperare jubebant, tum occupatissimi Viri, graviora negotia, & publica jam olim Commerçii literarii deprecatio, tum alterius nos latens nomen, & sedes. Sic diu quid nobis agendum sit, dubii hæsitabamus, donec tandem semel jam cœptum, quin fere finitum, opus protinus perficere nobiscum constitueremus, spe freti, Excell. Domin. STAHLIUM ea, qua jam alios benigne tullit suos ab aliis editos fœtus, æquitate, & hunc suscepturum esse a nobis protractum; Anonymum autem Dominum Autorem, Præceptoris olim sui virtutis pariter, ac Doctrinae emulatorem futurum, eandemque æquitatem ostensurum, cum præsertim finis hic noster primarius sit commodum publicum, cujus sincerum promovendi studium, & ipsi hi Viri doctissimi his ipsis suis utilissimis testantur laboribus. Si quæ etiam præterea irreperint erronea, aut tantis viris minus digna visa, ea, non illis, sed nobis Editoribus, tributa volumus. Laudem autem om-

nem, famamque exinde resultaturam, non nobis, sed illis, merito vindicamus. Unde etiam, ne Plagii suspicionem, aut viri nobis summopere colendi indignationem incurreremus, Fundamenti præclarum STAHLII nomen præposuimus, idem & Manductioni promptissime præfixuri, si genuinam, & certum Autoris nomen bona nobis fors detegerit. Quod reliquum est, L. B., opusculis hifce egregiis sedulo utere, nobisque TIBI, qualitercunque professe conantibus, Fave, ipseque Vale.

Herrnstad r. Calend. Jan.

MDCCXXI.

B. R. S.

T H E S E S

C H E M I C Æ.

1. **C**hemia, est Ars Mixtiones Corporum Animalium *Resolvendi*, aut *Combinandi*.
2. Mixtio, est vel simplex, & prima; vel multiplex, secunda, & ulterior.
3. Illa eminenter, & stricte dicitur Mixtio; hæc, Compositio, & Decompositio.
4. Illa, fit e simplicissimorum corpusculorum coalitu, quæ vulgo Principia, seu Elementa appellantur; Hæc, e Mixtorum, s. Principiatorum Conjunctione:
5. Principia, sunt Aqua, Ignis in Concreto, s. Materia ignescens, & Terra ex veteri appellatione. Aer, non ad Mixtionem, sed ad Aggregationem accedit.
6. Accuratus loquendo, sunt Aqua, & tria genera subtilissimarum Terrarum.
7. Illa, Fluiditatis humicæ, & Mobilitatis elasticæ, est fundamentum. Hæc, Coalitus in siccam, solidam, fixam consistentiam.
8. Distinguuntur commode hæc tria terrea Principia a posteriori, s. effectu in Principium terreo-Salinum, Sulphureum, & Metallicum, seu Mercuriale.
9. Mixtio, semper est intimior, & firmior: Compositio; laxior.
10. Principia, nusquam sensibus sese offerunt pura; sed unice in Mixtis, & Compositis quærenda sunt.
11. Unde non educi possunt pura, sed tantum in aliam transpositionem promoveri.
12. Mixta vero, e Compositorum Systasi facilius separantur, & seorsim sensibus sistuntur, denuo quoque conjunguntur.
13. Instrumentum Chemiæ generale, est Motus: Specia-

- ciale, Aer, Ignis, Terra, & Aqua: Specialissimum operationes ipsæ.
14. Recte dividitur Chemia generatim, ratione Subjecti, & Instrumentorum, in Pyrotechnicam, Zymotechnicam, Halotechnicam. Illa, Motu igneo, altera aqueo, tertia salino, cum aqua, & igne concurrente, perficitur.
 15. Generalissima vero universæ Chemiæ distinctio, ratione Objecti, est in Præparatoriam, Separatoriam, & Combinatoriam.
 16. Præparatoria, versatur circa rudiores Operationes, quibus Species compositæ, & mixtæ ad intimiorem Diacrisin, aut Syncrisin ex rudi, & confusaneo statu demum prædisponuntur.
 17. Ex ita præparatis speciebus, separantur demum partes ipsarum constitutivæ, & transponuntur nova syncrisi in certa Mixta, & Composita, a priori statu multum diversa.
 18. Versatur Præparatio vero unice in duabus generalibus Intentionibus, vel in Dissolutione Aggregationis, vel in Segregatione aliorum confusaneorum.
 19. Prioris generis, sunt omnes Combinationes, qua Mixtionem, & Compositionem non insigniter alterant, a Confusione grosso modo facta, usque ad Solutiones Metallorum, & similes.
 20. Posterioris generis, sunt omnes collectiones partium inter alias pure disperfarum, a Cribratione, usque ad Rectificationes, & nudas Extractions.
 21. Sunt vero operationes hujusmodi aliquæ alterutri parti Chemiæ propriæ, aliæ utrique communes.
 22. Effectus Chemiæ, generalissimi, sunt Diacrisis Mixtionum, & Compositionum oblata, & Syncrisis in novas, aut alias.
 23. Specialiores, sunt I. Naturæ æmuli, & cum naturali generatione communes, I. diversi, aut proprii.
 24. Pro nostro scopo, habebimus commodissimam Methodum, si I. loco ipsa Subjecta inspiciamus secundum sua Principia, & secundum statum suæ Aggregationis.
 25. Deinde, & II. loco, seligamus operationes, quibus ma-

magis primario , & magis secundo subiacent , & quidem tum ad sui Diacrisin , tum ad novas Syncrises ; idque tam , quoad statum sui aggregativum , quam intimiorem individualem .

26. Ubi statim tertio loco novum Productum ex talibus Intentionibus , & operationibus subjungetur .
27. Occurrunt sub his omnibus notabilia ;

- (1) Convenientia I. differentia naturalis Mixtionis , & utriusque Productorum , an Præparatio cum I. sine separatione obtingat .
- (2) Euchirisis .
- (3) Utilitas Pharmaceutica , & Physica , Chemica quoque , pro ulterioribus Operationibus aliis .



S E C T I O . I.

De Mobilioribus .

1. Mobiliora Mixta, Composita, imo Aggregata tantum, sunt.
- (1) Quæ Aquam in Constitutionem admittunt.
 - (2) Quæ Terram sulphuream, l. Metallicam abundanter continent.
2. Primi ordinis sunt
- (1) Mixta: Aqua subterranea, & meteorica quælibet; Spiritus ardentis; Olea, & Salia pura.
 - (2) Composita: Cera, Resinæ, Bitumina, Nitrum, Sal comm. & fossile, Alumen, Borax, Vitriol.
 - (3) Decomposita. Butyrum antimonii, Sal amoniacum;
3. Secundi generis sunt.
- (1) Mixta; Sulphur, Spiritus vitrioli volatilis, Spiritus nitri, Spiritus salis fumans: Carbones, Fuligo, Regulus Antimonii, Mars, Jupiter, Venus, Arsenicum, Mercurius, Saturnus.
 - (2) Composita: Antimonium, Cinnabaris, Auripigmentum, Realgar.
4. Mobilitas horum Concretorum, consistit partim in Fluiditate, Mollitie, Friabilitate Aggregationis; partim in Volatilitate, Elasticitate, Inflammabilitate, Fusibilitate.

M E M B R U M I.

De Fluidis Chemicæ Subjectis.

1. Fluida subjecta sunt Aqua, Spiritus, Oleum; Hæc, citra insignem calorem, perpetuo fluida, & humida sunt. Fluidum non humidum, Mercurius currens.
2. Cum Calore concurrente, fluunt Resinæ, Cera, Bitumina, Sulphur, Vitriolum, Nitrum, Sal com. Butyrum Antimonii.
3. Accedente copiosiore Fluido, fluunt Composita: Ab Aqueo nempe, salia quælibet saturata crystallina, Vitriol. Alumen, Nitrum, Sal alcali fixum; & Volatilia, Sal ammoniacum, Mercurius sublimatus, Butyrum Antimonii.
4. Ab Oleoso fluido addito, fluunt Resinæ, Cera, Sulphur, Bitumen.
5. Operationes ex hac habitudine nascentes, sunt Colligatio, Solutio simpliciter deliquatoria, & hujus Species Extractio.

I S E C T I O I I

M E M B R U M I.

A R T I C U L U S I.

De Colliquatione.

1. Fit hæc nuda intensione Motus fluidi, quem a Calore pendere; aliunde notum est.
2. Liquantur ita lenissimo gradu Glacies, Olea expressa coagulata.
Auctiore, & sensibilibiter tepido, Terebinthina, Quem manus non diu toleret, Cera, Bitumen, Butyr. Antimonii, Pix, Sulphur.
3. Proxime candescente, Vitriolum, Plumbum, Stannum. Obscure candente, Nitrum, Sal. Paulo auctiore, Salia Alcalia fixa.
4. Exempla, & Utus: Fusio Typorum per Sulphur citrinum, fit, si hoc in vasculo eliquatum affundatur Motuæ, aut cuicumque Archetypo, ex Materia duriore, & lævi facta. Idem procedit cum Cera, ps. duriore reddita cum Colophonia, Pice, Mastiche.
5. Attenuatur etiam hac Fusione Aggregatum, ut per minima moveatur, adeoque aliquid per minima eidem immisceri queat, ut in Coloratione Cerarum; Unionione Sulphuris, & Mercurii pro Cinnabari; Liquectione Salium pro Corrosionibus, aut Separationibus.
6. Plumbum, liquatum redigitur hoc modo in minutias, ut tum subtiliori æquationi ponderis docimastici promptius adhiberi possit, tum etiam sabuli vicem in clydris subire possit.
7. Vitriolum crudum, Phialæ, aut Cetæ lati fundi impositum, balneo ferventi committitur; ita colliquefcit in Liquamen, quod continuato calore, etiam essentialem alterationem, nempe Compositionis Dissolutionem, patitur.

S E C T I O I.

M E M B R I I.

A R T I G U L U S II.

De Solutione Deliquatoria.

1. Fit hæc simpliciter per Fluidum proportionatum Aggregato e corporibus deliquabilibus additum . Tale , maxime est Aqua .
2. Solvuntur ita Salina Aggregata , Vitriolum , Alumen , Nitrum , Sal alcali fix. & volatilia ; Tartarus vini ; Tartarus vitriolatus .
3. Facillime deliquescit hoc modo Sal commune ; inde Vitriolum , Alumen , Nitrium , Sal ammoniacum ; præ his omnibus Sal alcali fixum .
4. Difficilius Tartarus vitriolatus , Arcanum duplicatum , Nitrum antimoniatum , & sulphuratum .
5. Difficillime omnium Tartarus crudus .
6. Exempla , & Usus : Usus in omnibus ejusmodi Salibus , est maxime pro ipsorum Depuratione , si paleis , arena , pulvere inquinata sint .
7. Tartarus vini , cum communissime Limositate pulverulenta squalleat , depuratur ab eadem ipso hoc modo , unde Crystalli tartari .
Tartar. qu. pl. in Aquæ bona quantitate , intense bulliendo , solvitur ; decoctum fervidum colatur per linteum aut manicam laneam refrigerens exhibet crystallulos , a quibus subtilior limosa portio abluitur , & reliquum usui fervatur .
8. Quo diutius bullit , aut ipsæ Crystalli sæpius ita bulliendo solvuntur , eo fiunt & majores , & duriores : Unde , si illud , quod in frigido decocto adhuc solutum restitat , evaporatione Humoris ad quartas seorsim crystallifatur , fiunt inde Crystalli majores , & duriores .
9. Cremor tartari colligitur , si liquamen a bullitione cassans , ab allabente aura frigida in superficie stringatur , unde statim in cuticulam concrefcit , quæ , si

- cochleari auferatur, exsiccata teratur, album pulverem exhibet, tanto candidiorem, si a semel jam crystallato Tartaro fiat.
10. Vitriolum, Alumen, Nitrum, educuntur hoc eodem modo è Mineris, & terra per aquam affusam, non secus, ac Lixivium, quod est solutio Salis alcali fixi, e cineribus Lignorum duriorum, aut Tartari, repetita infusione, aut Decoctione facta, quæ, si evaporetur Humiditas, Sal illud alcali fixum, aut Sal tartari relinquunt, Quemadmodum ante nominatæ Solutiones Vitriolum, Alumen, Nitrum ita præbent.
11. Subtiliorem humiditatem ex ipso aere imbibunt eadem Salia alcalia fixa, unde p. d. diffuunt; Unde,
- Ol. tart. p. d. ex Tart. ad cinereum colorem calcinato, & deinde super marmorea, aut vitrea tabula in cellam reposito,
12. Eodem modo diffuit etiam Butyrum Antimonii, si in cellam reponatur.
13. Ipsum sal comm. fufum, super lignea tabula in cellam positum, mox ita liquefcit.
14. Mercur. sublimat. quoque super ferrea lamina p. d. diffuit,
15. Subjacent hæc eidem deliquescentiæ Spiritus acidi, cum diversis terris in coagulum redacti, ut Spiritus vitrioli cum Sulphure, Auripigmento; Spiritus nitri cum Creta, Cupro, Ferro; Spiritus salis cum Calce, viva, Marte, Regulo antimonii, Stanno, Acetum cum sale tartari,
16. In genere, ad solutionem p. d. facit Aer limpidissimus, & serenissimus.
17. Repetita Solutione p. d. & Coagulatione, valde attenuantur subjecta salina ita tractata.

S E C T I O I.

M E M B R I I.

A R T I C U L U S III.

De Extrahione Eliquatoria.

1. Habet hæc locum in omnibus confusaneis Aggregatis, in quibus varii generis corpuscula non connexa, sed tantum juxta se invicem posita (non continua sed contigua) occurrunt.
2. Hujusmodi sunt, præter Mineras, & Terras ante dictas, Vitrioli, Aluminis, & Nitri feraces, & Cineres varios, Vegetabilium maxime Partes.
3. Ex his eliquantur.
 - (1) Salino mucido-resinosa Substantia.
 - (2) Resinosa tenuior pinguis portio.
4. Primi generis sunt Extracta officinalia vulgaria: Absinthii, Agrimonijæ, Artemis. CB. Cent. min. & sim.
5. Secundi generis sunt Resin, Jalapp.; Scammon.; Lign. Guaj. & sim. Extracta: item liquida, quæ vulgo Essentias appellamus.
6. Extractum Absinthii,
 - R. Absinthii fascēs aliquot, ad ℥ iij., aut virentis comæ, comminuantur, coqu. in aqua. q. f. in diplomate, Expressione facta, & subsidentia evaporetur Decoctum ad consistentiam.
7. Essentia Jalappæ,
 - ℥ Rad. Jalapp. pulv. ℥. β. Spiritus vini rectificatissimi ℥. ij. stent in infuso in loco leniter tepido, agitando sæpius per dies duos, aut plures; tingitur Spiritus flavo colore, ab imbibita eliquata Resina Jalappæ, qui decantetur.
8. Resina Jalappæ, fit ex hac Essentia, si leni sublimatione

- tione Spiritus abstrahatur ad 14. remanentiam, & illud residuum in aquam frigidam effundatur; ita ad fundum colligitur albicans primo magma, quod tamen mox in Resinam coit.
9. Hac ipsa ratione fiunt variæ Essentiæ, tam simplices, quam compositæ, ex Herbarum variis partibus, resinosa substantia turgentibus.
10. Mineralium, & Animalium Partes, cum hujusmodi solubilem substantiam non contineant, nihil largiuntur, sed expectant stricte dictorum Solventium salinorum energiam.
11. E Minerali Regno, solum est Succinum, quod ejusmodi Solutionem extractoriam promptius suscipit.
12. Usitatiores hujusmodi Essentiæ, sunt, & quidem (1) Simples. Absinth. Artemis. Benz. Beton. Card. Castor. Chamæd. Chamæpyt. Cort. Aur-Guajac. Hyperic. Imperat. Lign. Aloes, Millefol. Mumia, Myrrhæ, Pini, Sabin. Sassafr. Scord. Succin. Zedoar.
13. Eadem ratione solvuntur, & extrahuntur Partes resinosæ e Gummi-Resinis, & rursus dissolvuntur ipsæ Resinæ; unde Solutiones, Essentiæ, & Tincturæ Camph. Gummi-Lacc. Sanguinis Drac. Tacamach. Carann. Mastich. Scammon. Styrac. Ladan. Galban. Elem. Thur. & sim.
14. (2) Compositæ: Elixir Propr. Parac. Stomachic., uterinum Croll. & sim.
Ess. Ambr. Lignor. Compos. Pectoral. Traumat. & sim. Tinct. Bezoard. MICH. WEDEL., Theriac.
15. Omnia hæc, & singula fiunt
(1) Ex Herbarum s. Vegetabilium Partibus, Sapore, & odore insigni præditis, simulque consistentiam resinosam exhibentibus.
(2) Affusione Spiritus ardentis rectificatissimi, & nidore suo, si quem habet, privati, &
(3) Leni Digestione cum frequenti agitatione.
16. Non nocet, ut sedimento suo superstet ipsa facta jam Extractio; potest tamen & defundi, & seorsim assevari.
17. De proportione Spiritus ad Materiam extractioni exhibendam, nihil statim determinari potest, cum tales partes vegetabilium valde variant, pro maturitate,

te, loco natali, & propriæ suæ substantiæ differentiâ.

18. Herbis pulverisatis, affunditur commode tantum Spiritus, ut paulatim superemineat; post lentam digestionem exprimitur.
19. Gummi-Resinis, affunditur ad supereminentiam notabilem; effunditur tincta portio, & novus affusus ad extrahendum relinquitur.
20. Si in copia parare libet, fit Extractio cum tanta Quantitate Spiritus, ita, ut prima vice paululum superemineat, secunda pariter, imo & tertia, omnes Extractionses junctæ abstrahuntur in Balneo leniter calido, ita transcendit Spiritus ardentis portio, quanta placet, relicto reliquo spissiore.
21. Si scrupulose hoc exequi placet, abstrahatur omnis Spiritus, ut extractum in vase remaneat siccum. Huic affundatur denuo de fortiori prima parte, Spiritus modo abstracti parva portio, agitetur sæpius, & Balneo tepido impositum, solvat quantum potest, effundatur: Residuum denuo affuso paucio Spiritu, tractetur eodem modo, donec universum solutum sit.
22. Interim ad Medicum Usus non nocet, si maxime paulo plus Spiritus una maneat, aut addatur, quem plane exacta proportio solutionis efflagitat.
23. Juvat ultimo loco hic addere, quod, ratione Oleosæ suæ substantiæ, ipsa etiam Semina, & Nuclei, quibus alba pinguis est medulla, resinosas substantias solvant, & in Liquorem Aqueum invehant.
24. Sunt vero talia: Amygdalæ, Pineæ, Nuces, Nuclei Persicorum, Semen Citri, Aurant.; Card.
25. Materiæ, quæ ita solvi possunt, sunt Resinæ purgantes Camphora.

S E C T I O I.

M E M B R U M I I.

De Mollibus.

1. Mollia, subjecta Chémica, vel continent insignem quantitatem actualis fluidi, vel, ex speciali connexione particularum laxiore, flexilem substantiam tenacem constitunt.
2. Prioris generis, sunt Succulenta quælibet Concreta, sive succus ille magis aqueus existat, sive pinguis oleosus, seu specialissime in Amalgamatione sit Mercurius vivus.
3. Aqueo-Salino succo prædominantem gaudent omnia Vegetabilia viridia, & pleræque ipsorum Partes, præcipue vero plurimi Fructus Ciborum.
4. Oleoso-pingui instructi sunt certi tales Fructus, & Nuclei, atque Semina quædam, ut Olivæ, Nuclei Persicorum, Nuces, Amygdalæ, Pineæ, & sim. tum & omnia Semina, alba medullari substantia prædita, ut Cucurbitæ, Cucumeris, Citrulli, Lini, Melorum, Raparum, Sesamini, & sim.
5. Operatio simplex, qua separantur fluidiores partes tales, est vel Expressio, qua succus contentus servatur; vel Aquarum Exsiccatio, qua perit succus liquidus.
6. In Oleosorum tamen Expressione, notandum est, quod Exsiccatio Aquositatis penitior præcedere debeat, citra quam Oleum non procedit.
7. Aqueo-Salinorum succorum Expressioni, præmittenda est Contusio penitior, aut Concilio subtilior.
8. Quamdiu etiam in Seminibus duris, & Nucleis humiditas Oleositati adhuc intertexta est, potest illa idemtidem educi per simplicis Extractionis modum, lactea facie, quod Emulsionem vocamus; Excorticati scilicet Nuclei, aut cum tenerioribus etiam Corticibus, contunduntur in Mortario ad tenuitatem, quanta possibilis; affunditur paucillum Aquæ, quæ perpetua agitatione

ratione pistilli, tamquam in pulvrem, conteritur. Afusa copiosior Aqua, lactescit, exprimitur; Residuum denuo cum recenti aqua ita teritur, donec nullam amplius eximiam spissam albedinem elargiatur.

9. Mercurium Metallorum admixtione adulteratum, separare indi licet per eandem Expressionem. Institur vero per linteamen, bombace intertextum, vel per corium. Adulteratio hæc, fit cum Plumbo, ita, ut visibiliter etiam in volutione tenacitatem quamdam præferat, nec adeo active, ut solet, in globulosos abeat; item, si Aqua fortis superinfundatur, turbescit solvendo, quia quicquid solvit Mercurii, illud a Plumbo statim præcipitatur.
10. Fluida cætera, a Solidis rebus repargantur, & sequestrantur Transcolatione, vel per textum lineum, aut laneum, aut filtraceum, & quidem sacculi forma, quod Manicam Hippocratis vocant: vel per chartaceum, e bibula charta formatum, quod subtilioribus pulverulentis inservit.
11. Eadem subtiliora, imo subtilissima, separantur e fluidis, Clarificatione per Albumen Ovi, aut in subacidis per Ichthiocolam.
12. Mollia tenacia, sunt v. gr. Agaric. Pulv. Coloc. & sim. Hæc, pellium iustar, lenta resistunt Pulverisationi. Imbibuntur solutione Tragacanthæ, & exsiccantur; & sic satis fragilia, & friabilia evadunt.
13. Succulenta quoque mollia, comminuuntur commode Ratione.
14. Mediocriter lenta, ut Partes quædam Animalium, Corpus Viperarum, Serpentum, Bufones, Lacertæ, Lumbrici, & sim. tundendo non pulverisabilia, tritu comminuuntur.

S E C T I O I.

M E M B R U M I I I.

De Friabilibus .

1. Solida , sicut & sicca Aggregata , comminuuntur , partim Contusione in Mortario , partim Trituratione .
2. Ad Contusionem facit exacta Siccitas ; semper tamen moderata vi tundere præstat , quam nimia , cum in multis corporibus , præcipue e Vegetabilium genere , Gummatosis , Resinosis & Sulphureis Mineralibus , ipsa Tusione , nova compactio eriatur .
3. Tritura , vel siccorum est , vel , addito liquore continendorum , ne pulvere tenuis dispergantur .
4. Quæ cum Liquore trituri debent , oportet talia esse , quæ nihil a Liquore illo alterentur ; Terrea autem Mineralia , nihil Salina , cum Aqua triturantur super Porphyritem .
5. Vel quæ ab addito Liquore magis densantur , ut Maxillæ Lucii piscis ab Aceto .
6. Ad Concharum triturationem , item Coralliorum , supervacuus est usus Aceti .
7. Aquæ Rosarum additio , ad rem nihil valet .
8. Subjacent huic friabili comminutioni tenuiori Terrea sicca quælibet , & in quibus hæc substantia ullo modo prædominatur , omnes Partes Vegetabilium duriores , omnia Mineralia sicca , & solida , ductilibus exceptis .
9. Ductilia nimirum pertinent ad Mollia , sed non tam pharmaceuticæ , quam Chemicæ utilitatis sunt .
10. Comminuuntur Limitione , Malleatione , sive Laminatione , Granulatione ; Aliqua tamen , & Calcinatione Generatoria .
11. Limam patiuntur omnia Metalla , præter Mercurium .
12. In Laminas commode ducuntur Aurum , Argentum , Plumbum , Æs , Cuprum , Stannum .
13. Granulantur Stannum , Plumbum , Aurum , Argentum , Æs , Cuprum . Prima duo , tenuissime ; tria posteriora grossius , usui chemico .

14. Calces Cinerarias præbent Æs, Cuprum, Ferrum, Plumbum, Stannum. Encheirisis nulla singularis.
13. Adjicimus Pulverem e rebus friabilibus, Aquam non imbibentium, tenuiori sequestrationi a grossioribus adhuc portionibus Cribrationem, & Elutriationem.
16. In Cribratione nulla difficultas, nisi quod subtilissimi Pulveris Secretioni a subtili v. gr. Pilulæ rei paulo gravioris addantur ad vibrationem concussionis promovendæ.
17. Elutriatio, fit per Humorem Aqueum cum Concussione, sive Agitatione; ubi tenuiores Partes, diutius in suspensio manentes, subsidentibus grossioribus, effunduntur cum Liquore, & longiore mora ad fundum lapsæ, effuso liquore, exsiccantur.
18. Usus habet, non modo in tenuiorum a grossioribus secretionem sed maxime leviorum a gravioribus in Chymia Metallurgica.
19. Communissimo usu appellantur in Pharmacoliis trita Terra os. eminenti significatione Preparata; Quæ spectari possunt in Taxis Pharmaceuticis, sub Titulis Pulveris, & Præparatorum, ne hic nimis prolixi simus.
20. Postremo loco, licet quadantenus alterius capitis subijcio Comminutionem Nitri, in copia Pyroboliæ artificibus solemnem, ubi nimirum ingentem quantitatem Nitri, pauca Aqua fervida dissolutam, leni calore iterum evaporata Aqua, sub perpetua agitatione, velut in farinam redigunt.
21. Triturationis peragendæ Instrumentum, est Lapis planus durior, & satis lævis: Marmor, Porphyrites, Achates, imo etiam semi-Silicei communiores; Mortaria etiam, ex hujusmodi Lapidibus, & ita dicto Serpentino, imo ex Vitro ipso. Quæ, si capaciora, & pistillo simplici, per Rotas versatili, instructa sint, Molæ Philosophicæ nomine hodie insignita, commodiori operationi inserviunt.
22. Ad contundendas res duriores, Ferrea Mortaria conferunt; orichalcea enim facile aliquid detrimenti patiuntur, & rei intus comminutæ affricant. Acida Terra, Salina, in Vitreis, Mercurialia etiam in Lapidibus, tunduntur, & teruntur.
23. Exempla, & Usus: Contusionis æque, atque simplicis Trituræ, nulla est difficultas.

24. Usus utriusque, est in variis solidis, tam Vegetabilis, & Animalis, quam Mineralis, Regni.
25. Exemplaria, habentur in Taxis Pharmaceuticis, sub titulis Præparatorum, & Pulverum, quo brevitatis gratia remittimus.
26. Altius quoddam tribuere Tritui videtur Lancælottus, in Epistola ad N. C. ubi, tam de Auri diuturno tritu, quam de Reguli Antimonii trituratione, in ordine ad Mercurificationem, multa pollicetur: Quæ, longinquæ Operationis, licet de cætero parvi artificii, sint, commodæ Experimentiæ commendanda: Et illud maxime Criterim, an Aurum ita tritatum aliquid specialis usus præbeat? & An Mercurificatio Reguli Antimonii in specie tritur hoc promoveatur? Adhuc forte minus demonstrabile fuerit, an alteratio a pure mechanica ratione Motus trituratorii pendeat: An a physica potius Aeris concurrentis, & aliquid materialiter contribuentis efficacia.
27. Specialissime ad Vitri, Arenæ, Silicum comminutionem conferunt Ignitio, & restinctio in Aqua.
28. In Trituratione, super minus duros Lapides semper aliquid de Lapide miscetur cum materia trita duriuscula. Quod, licet noxam aliquam inferre, arte vero corrigi possit, hoc facere convenit.

S E C T I O I.

M E M B R U M IV.

De Volatilibus.

1. Duplicia sunt hæc, ratione Consistentiæ : Humido-fluida, & Sicco-Solidescentia.
2. Duplicia quoque, ratione Impulsoris, sive Medii Motorii: Alia ab Igne, alia ab Aere cum Igne, aut Aere solo, ad Motum subeundum agilia.
3. Fluida, & Humido-fluida sunt
 - (1) Olea destillata aromatica, acria, subtilia.
 - (2) Spiritus Ardentes.
 - (3) Spirituosi halitus odoriferi, Salino-Sulphurei, florum, & herbarum.
 - (4) Aquea.
 - (5) Resinoso-Oleosa.
 - (6) Salino-Aquea.
 - (7) Mercurius vivus.
4. Sicca, & Solidescentia sunt
 - (1) Salia volatilia Acida, & Urinosa.
 - (2) Composita Salina, Salino-Metallica, ex duobus volatilibus.
 - (3) Sulphur, & cum eo mixta pariter volatilia Siccescentia.
 - (4) Arsenicum, & Mineralia, Sulphure, & Arsenico mixta, imo ipsa Metalla, intimioribus talibus Mixtis inquinata.
5. Ex his, ab Igne maxime pelluntur Olea destillata, & crassiora, Mercurius vivus, Salino-Aquea, Acida spissiora, sive Spiritus, & Olea Acida, & Butyrum Antimonii; compositi, & Salino-Metallica, Acetum, Mercurius sublimatus, Sulphur, Antimonium, Cinnabaris, Arsenicum, Regulus Antimonii.
6. Ab Igne, & Aere eximie concurrentibus, Metalla, ut in Cupellatione, & in sublimatione Gebriana, licet ibi ratio aliqua intimior syncritica subsit.
7. Tam ab Igne, quam ab Aere, tepido & ipso, evolant Salia, & Olea volatilia, Spiritus ardentes, Spirituosi halitus odoriferi.

8. A solo etiam Aere; quantumcumque frigido; Spiritus Acidi Minerale vulgares, Principium, & substantia Sulphurea primigenia.
9. Salia, quæ ab Aere volatilifantur, volatilifantur tanto magis, & citius, concurrente calore.
10. Omnia volatilia pelluntur igne, cum pauci etiam Aeris concursu, eoque pure mechanico: exceptis iis, quæ maxime ratione principii volatilia sunt, in quibus Aer magis materialiter concurrat.
11. Universæ hæc, in præsentis nostræ consideratione, quantum ad Aggregationis solius dissolutionem facit ipsorum volatilitas, singillatim exsequemur.
12. Segregantur vero hæc volatilia, ex Aggregatione reliqua, sive congregatione confusanea. Igne, & Aere, per Exhalationem, & Evaporationem, Diffusionem, Distillationem simplicem, & repetitam, sive Rectificationem, & Dephlegmationem, Sublimationem. Ita quidem, ut Sublimatio, & diffusio ficcis Soli decenibus; reliqua, Fluido humidis maxime obtingat.



S E C T I O I.

M E M B R U M IV.

A R T I C U L U S I.

De Exhalatione, Evaporatione, & Difflatione.

1. Egent hæc Aere libero, & calore proportionato, Evaporatur ita omnis cujuscunque generis Humiditas, Oleosa quoque tenuior, & ipsum Argentum vivum.
2. Exhalatio, celebratur in variis rebus exsiccandis, ut Partibus Vegetabilium minus Succulentis, & gradum auctiore, in ipso Vitriolo, & Solutionibus Salinis.
3. Evaporatio, in succulentioribus Partibus Vegetabilium, Succis eorundem, Decoctis, Solutionibus Salinis, Amalgamatibus.
4. Difflatio, in Materia Regulina, Auro admixta.
5. Exsiccatio Vegetabilium, Odoratorum autem, sapore acriori præditorum, peragenda est, expandendo eadem super afferes, aut pannos, aut cribra, & in loco umbroso, Aeri libero, præcipue Orientalibus ventis concurrentibus, exponendo, versando, pro re nata, semel, aut bis in die.
6. Vitriolum, calore hypocaufti calefacti, prope fornacem positum, exsicceatur, ut in album Pulverem abeat, præcipue aliquoties solutum, & crystallisatum.
7. Idem fit, si Solis fervori exponatur: Unde Pulvis sympatheticus.
8. Solutiones Salium, evaporantur, aut exhalantur, pro Crystallisatione, aut Coagulatione.
9. Omnia Salia, etiam in Igne Volatilissima, si magno calore bulliente urgeantur, aliquid cum Vapore de pondere suo amittunt.
10. Evaporatio Mercurii vivi, fit in Deuratione; & Dealbatione, per Experimenta Mechanica, Igne proxime candente, sub dio, propter noxium halitum.
11. In Succis, & Decoctis evaporandis, commode ad-

hibentur vasa Stannea, panda, non profunda, & exponitur vas Aeri libero, præsertim levi vento concurrente.

12. Utique etiam aura, seu levis flatus, ad humiditatem cito divaporandam plurimum facit.
13. Eodem etiam tendit agitatio, spatula lignea, aut cochleari peragenda, quæ etiam in Salium coagulatione maxime utilis est.
14. Difflatio Reguli ab Auro per Antimonium fufum, peragitur commode in patella Vitrificatoria, leni flatu, si parum Regulinæ cum multo Auro hæreat; si contra, in vasculo altiore cucurbitiformi.



S E C T I O I.

M E M B R I I V.

A R T I C U L U S II.

De Destillatione.

1. Destillatio, nihil aliud est, nisi Evaporatio in ocluso.
2. Requirit sufficientem Quantitatem Aeris; adeoque & Spatii vacui, intra quod vapor expandere sese possit; deinde proportionatum Calorem.
3. Peragitur in Cetis, aut Retortis, in Aqua calida fervida, Cineribus, Arena, Limatura Martis, cupella oclusa vacua, collocatis.
4. Subjacent ipsi omnia Fluida, & Humido-Fluida, supra (Membr. IV. §. 3. p. 335.) recensita.
5. Exempla præbent
Oleum Terebinth.
℥ Thereb. vulg. aut cypr. ℥j. ponitur in Ceta Vitrea, aut Terrea bene Vitreata, aut Metallica, in Mariæ Balneos applicetur calor ad fervorem usque, transillat Oleum tenuissimum, vulgo Spiritus Thereb.
6. Quando ex Balneo nihil amplius stillat, ponitur in Arenam; ita prodit Oleum paulo minus limpidum, denique flavum, imo rubellum; residuum calide adhuc effusum, massa est e flavo rubescens, vulgo Colophonia.
7. Quæ ipsa, si in Retorta ulterius urgeatur calore ex Arena, prodit Oleum spissum, empyreumatici odoris, acré, cum Aquositate acidula non pauca, cujus quidem nonnihil etiam sub ipsis primis destillationibus una prodit.
8. Eodem modo fit Oleum Thereb. si
Aqua cum Thereb. misceatur, & ex Vesica fiat destillatio, ubi remanens spissa, dura, friabilis massa, dicitur Therebinthina cocta, coloris levissime flavescens.
9. Olea destillata Aromatum, Oleum Cinnam. Caryoph. Piper. &c. eodem modo fiunt; vel in Retorta Vitrea, e balneo sicco Aromata destillando; vel, ad-

- dita Aqua Rosarum, aut Vino Malvatico, imo potius nostrate.
10. Non nocet, si nonnihil Sal. comm. adjicitur, quando cum Aquis fit destillatio; sed sic quidem nihil specialiter nocet.
 11. Olea destillata Plantarum, Seminum, Florum, Radicum Balsamicarum, fiunt:
Herbas, sive recentes, sive prius exsiccatas macerando per aliquot dies in Aqua simplici, adjecto uno, vel altero manipulo Sal. comm. tum ne fermentescat, tum ut mucida substantia melius mollescat.
 12. Maceratae ita cum insigni Quantitate Aquæ, e Vesica destillantur, bulliente, quantum potest, calore. Ita eliditur Oleosa tenuis substantia ex involucri mucido-resinosæ substantiæ, quæ deinceps ab Aqua separatur, vel per infundibulum, vel per filtrum.
 13. Parantur ita Olea destillata, prout in Taxis Pharmaceuticis Catalogus talium existit, ex Seminibus, Radicibus, Floribus, Herbis, Lignis, Corticibus, Resinis liquidioribus.
 14. Ex spissioribus Resinis, & Gummis-Resinis, fiunt Olea empyreumatica, simul olentia, ut Oleum Gumm. Anim. Elem. Mastich. Succin.
 15. Elegantiora, & minus nidorosa, & fuliginosa, sunt Olea e Resinis, si portio Resinosa per Vinum separatur, & hoc, leniter abstracto, demum destillatur.
 16. Eodem modo sub destillatione Spirituum e Siccis Concretis, Lignis, Saccharo, Tartaro, Cornu Cervi, Ebone, Fuligine, &c. prodit una Oleum tale Emphyreumaticum, acre, foetidum, crassum.
 17. Specialem encheirismum possunt Oleum comm. sive Olivarum, & Cera, quæ sub utraque destillatione ebulliunt, (quod quidem & Therebinthina e Retorta destillanda facit) adeoque retinaculo aliquo opus habent.
 18. Additur itaque Ceræ Arena bene sicca, aut Cineres, quorum posteriorum additione etiam Olea emphyreumatica spissa, Tartari, Cornu Cervi, & sim. clara transtillant.
 19. Oleum Olivarum, imbibitur laterum fragmentis, illique impleta Retorta, igni nudo, per gradus augendo, imponitur; ita transit Oleum emphyreumatici odoris, cum Aquositate aliqua.

20. Hæc vero Olea, quæ nudo Igne ad excandescentiam usque residui destillantur, non nuda separatione prodeunt; sed alterationem aliquam simul patiuntur Mixtionis suæ: Unde hoc loco prolixiores esse de iis, non licet.
21. Spirituum ardentium partim Destillatio, partim nuda Rectificatio, est hujus loci: Præparatio vero, seu Generatio alterius.
22. Destillantur calore lenissimo, tum e Liqueoribus claris fermentatis, Vino vitis, & Saccharini, atque Mulso, Cerevisiis generosioribus; tum e turbidis, & fœculentis Magmatibus, Fœcibus vini, & Magmate farina-cæo frugum.
23. Intensiore, e fœculentis talibus, ob muciditatem; leniore, è tenuibus.
24. Esculentis, per Vesicam; e tenuibus, per Cetam. In Vesica, Calor proxime fervens; in Ceta, longe minor, satisfacit.
25. E Vesica, Vaporis forma transiens, refrigerio condensandus est Spiritus; unde Capitellum Vesicæ ordinarium caret limbo: E Ceta, in guttas in ipso Alembico redit.
26. Ex ipsa etiam Ceta, satis intenso Calore, quantum ferre potest, ne juncturas, & lutamenta penetret, pellere convenit: si mitiori pellatur, Aquea effluvia una procedunt: Unde modo satis vegeto transtillant. Si calor mitior applicetur, depravatur ille, & dephlegmaticus succedit.
27. Salino-volatiles Urinosi Spiritus, rectificantur hac eadem Methodo, dum v. g. Spiritus Cornu Cervi diluitor, vel etiam rubicundus Oleosus, e Cerula proportionata, Calore lenissimo impellitur: Unde primo quidem ascendit, & in Alembico accrescit Sal volatile album, quod a succedentibus Aquosis Vaporibus sensim colliquescens, Spiritum bene saturatum ita constituit, remanente in fundo liquamine turbido, cum supernatante Oleo fusco.
28. Eadem ratione rectificatur & Oleum Succini, quod simul, & semel per Retortam propulsum, ex bruno colore, fuscum, & spissum provenit.
29. Ex Ceta vero, in Balneo Mariæ destillatum exhibet

- 1) Oleum subtile, album, penetrantissimum: Augescente æstu.
 - 2) aliud flavum;
 - 3) remanent in vase fusco, & bruno spissiore.
30. Aquæ simpliciores, vel imbutæ sunt manifestis subtilibus partibus Salino-Sulphureis, gustui, & odori statim occurrentibus, revera tamen præsentibus, & aliis modis Sensibus tandem sese offerentibus corpusculis; vel denique puræ penitus, & limpida, omnis sensibilibus heterogeneitatis expertes.
31. Primi generis sunt: Aqua Ros. fl. Acac. Lil. alb. convall. Menth. Puleg. &c.
32. Secundi generis sunt Aqua Absinth. Cardben. Cent. Min. 3. Fumar. Rorism. Tussilag. &c. quæ sensim, ut & prioris dicti generis, mucescunt, acescunt, putrescunt.
33. Tertii generis sunt Ros densatus, Aqua pluvia, & nivalis, imo & fontana purior destillata.
34. Mucescunt maxime Aquæ e Vegetabilibus sapidis, ainsipidis, intensiore calore propulsæ, subalbidæ proinde, cum limpida hoc non faciant: Interim revera efficaciores sunt, quamdiu incorruptæ manent istæ puriores: durant verò, modo bene clausæ, & in locis frigidioribus asservatæ.
35. Glaciatio, & nimius Calor, jugiter ipsis nocent, & ad succedentem mucescentiam, atque acescentiam disponunt.
36. Destillatio, commode fit per Vesicam, a. Cetam stanneam, in Balneo Mariæ fervido, Alembico Vitreo, a., si Cupreus sit, bene Stannato; Stannei nihil præjudicii inferunt, quod Antiquiores timebant. Si Salino-Sapida sit Aqua talis, præstat Alembicus Vitreus.
37. Inter ea, quæ proxima post Aquas difficultate transstillant, est Acetum: Vini hoc esse debet: frumentaria enim, ob spissitudinem mucidam, & spumidam, nihil præbent, quod operæ pretium fecerit, & facile aduruntur.
38. Destillatur insigni Quantitate e Vesica Cuprea, Stanno probe obducta, imposito Alembico Vitreo; aut e Retorta terrea bene vitreata, aut vitrea amplioris colli: Bulliens debet esse Calor.
39. Spiritus reliqui Acidi, destillantur e retortis terreis solidis,

- lidis, aut vitreis quoque, maxime Spiritus Nitri, aut ex ipsis Ceteris Spiritus Nitri, & Sal. comm. additis certis mediis.
40. Spiritus nempe ipsi: per se, vel e Ceta, ex Arena transillari possunt: Antequam vero a suis corporibus, quibus adhærent, liberentur, & Aqua sufficienti, imbuantur, non modo graviore Ignis impetu, sed etiam patientiore exitu, indigent, ad quod utrumque Retortæ inserviunt.
41. Destillatur in Spiritus Vitrioli:
Vitr. comm. in Vase terreo evaporatum, a. lente super fornacem tempore hyberno in pulverem collapsum, imponitur Retortæ firmæ terrestri; supponitur Ignis aptus, augendus ad incandescentiam vasis perpetuam, præponitur Recipiens capax, imposita aliqua quantitate Aquæ pluvix, puræ, aut destillatæ; Ita transit successive Spiritus in forma albi fumi, qui sensim, sensimque in Aquam imbibitur; Magma acidissimum format.
42. Potest & crudum Vitriolum imponi, sed incommoda habet, quod
- 1) Leniter pellere oporteat, cum fervido calore imbutum recipiens vas rumpere possit, nisi fictile forte sit;
 - 2) Ipsam Retortam communiter rumpat, cum vasa, quæ incandescentiam ferunt, aqueam humiditatem vix unquam ferant.
 - 3) Jam siccescens Vitriolum ita colliquatum, in amplius spatium exturgescendo, fere ordinarie disrumpat vasa continentia.
43. Quando jam potiores acidi Spiritus prodierunt, augendo ignem ad incandescentiam valde lucidam, prodit Oleum, nempe Liquor ex fusco nigricans, gravis, extremæ aciditatis, guttatim profluit.
44. Spiritus Sal. comm. proximæ gravitati est; Mobilissimus, ex his omnibus, est Spiritus Nitri.
45. Destillatur cum additione Boli s. limi, ex Retorta terrea, igne candente, præposita Aqua pura.
46. Si Retortam rumpi contingat, s. fissuras agere, vel nihil prodit in Recipientem, sed statim exhalat per rimas; vel valde alteratum, maxime volatile.
47. Additur Boli triplum, melius sextuplum, imo plus.

- Ratio est alterius loci. Non amplius infervit Bolus semel usurpatus ad idem negotium repetendum.
48. Spiritus Sal. comm. pariter prodit, nebulæ albæ instar; Si candente Retorta hæc non procedit, signum est, eam fissam esse.
 49. Spiritus Nitri, fumi fusci, diaphani specie, transit.
 50. Spiritus Aluminis, si capaci Retortæ inditum, Igne urgeatur, dimittit aliquid Spiritus acidi. Ponenda itaque est Retorta, ne, exturgeseens, quod facit, Alumen transcendat.
 51. Collum Retortæ, in omnibus operationibus bene amplum esse, maxime utile est.
 52. Faciliori negotio transit Butyrum Antimonii & Mercurio sublimato, & Antimonio, quod ex Retorta vitrea, calore arenæ, procedit.
 53. Aqua fortis, ex Vitriolo, & Nitro; & Spiritus Sal. comm. ex Alumine, & Sale communi, juxta Ludovicum, levioere negotio, candente tamen vase, procedunt.
 54. Mercurius, calore proxime candente transillat ex arena, per Retortam vitream. Præponitur pariter Aqua, & mergitur in eam collum Retortæ: Necessitatis tamen hoc ultimum non est.



S E C T I O I.

M E M B R I I V.

A R T I C U L U S I I I.

De Rectificatione, & Dephlegmatione.

1. Rectificatio, nihil aliud est, quam repetita Propulsio materiæ volatilæ, semel jam destillatæ, aut sublimate, ut portio volatilior tenuior a reliqua minus subtili, seorsim colligi possit.
2. Quando volatile mobilis primo ascendit, remanente se-gniore, dicitur Rectificatio, tam in humidis fluidis, quam siccis.
3. Quando minus nobile, s. utile procedit, dicitur Dephlegmatio, Evaporatio, &c.
4. Abstractio, est appellatio Separationis volatilioris a minus volatili, non æque confusis tantum, s. congregatis, sed quadantenus mutuo connexis, s. compositis.
5. Rectificantur Spiritus, ardentés, & salini volatiles acidi, & alcalici urinosi; Olea quoque destillata; Butyr. Antimonii, Oleum Vitrioli; & ex siccis Cinnabaris.
6. Deplegmantur Spiritus salini fixioris acidi: Vitrioli, Sallis, Sulphuris, Nitri.
7. Est & Dephlegmatio per Frigus, dum Portio Phlegmatica, s. pure aquea, in glaciem coalescens, a reliqua spirituosa parte abscedit.

S E C T I O I.

M E M B R I I V.

A R T I C U L U S I V.

2. Sublimantur Volatilia sicca, tam Mixta : Sulphur Arsenicum, Salia volatilia; quam Composita : Mercurius sublimatus, corrosivus, & dulcis, Antimonium, Sal Armoniacum; quin Decomposita : ut cum Armoniaco Ferrum, Hæmatites, Regulus Antimonii.
2. Sublimationes, requirunt Calorem, Mobilitati materiæ proportionatum.
Lenissimum, & quidem manus fere tolerat, salia urinosa bene volatilia; Paulo proprius ad lenissimam incandescentiam Sulphur, & Fl. Benz. Proxime incandescentem Sulphur. Sal Armoniacum, Mercurius sublimatus; Actu candescentem Antimonium, Arsenicum.
3. Vasa requiruntur satis firma, & ad vitrescentiam disposita, aut actu vitrea: Omnes enim Materiæ volatiles, siccæ, summe penetrativæ sunt.
4. Pelluntur ex Arena, vase ampliore, & altiore, Sulphur; ampliore minus alto, nec profundo, in arenam verso, sed arenæ tantum imposito, Sal Armoniacum.
5. Nudo igne, vase candente, opus habet Antimonium, in flore sublimandum. Sublimatur etiam nudis Carbonibus inspersum, ut & Mineræ, & Metalla, juxta Gebrum.
6. Quo altius quid ascendit fumi, s. vaporis pulverulenti forma, & Flores appellamus; eo altioribus vasis immittitur, a. pluribus invicem impositis. Aludel vocant Arabes.
7. In Sulphuris sublimatione, infimum receptaculum non eo usque incalescat, ut Flores eo collecti denuo fluant; neque etiam flamma undecumque ad commissuras Aludel admittatur; secus incenditur vapor Sulphureus illas perreptans, & franguntur vasa.

8. Nuda Sublimatio, nihil aliud prodest, quam ut
- 1) Tenuissimum pulverem, ex Sulphure, & Sale Armoniaco, imo etiam Antimonio, perficiat, si congrue instituat:ur:
 - 2) Volatilius a fixiore elevat, ut in Cinnabari, Mercurio sublimato, corrosivo, & dulci.
9. Compositionis connexio, quæ sub ejusmodi actu una fit, potius antecedit Sublimationis momentum, quam ut sub eadem, aut ab eadem fieret.

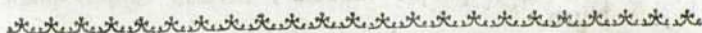

S E C T I O I.

M E M B R U M V.

De Fluxilibus, & Fusione.

1. Colliquatio, quæ, sine Humiditatis additamento, caloris motu peragitur, Fusionis nomen habet.
2. Subjecta ipsius, sunt omnia Pinguia solidescentia, Vitrea, Salia.
3. E pinguibus, quæ in rigido consistunt, a Cera, Terbinthina, & similibus Resinis vegetabilibus, & mineralibus, s. Asphalto ad Sulphur minerale, seu Antimonium, ejusque Regulum.
4. Calor, sufficit mediocris, & longe infra candescentiam.
5. Vitra usualia, sunt Antimonii, Plumbi, curiose tincta, cum aliis Metallis, & commune.
6. Fluunt & mediocri æstui, ad flavedinem candente, s. flammante, Vitra Antimonii, & Plumbi; reliquo minus de Plumbo participant, tanto majorem vim Ignis requirunt.
7. Metalla, si cum vitris liquecant, cruda nempe, fluxum horum promovent.
8. Metalla funduntur duo, antequam actu candescant: Plumbum, & Stannum; duo autem, cum luculenter candent, Argentum, & Aurum; duo non nisi summo Ignis æstu: Cuprum, & Ferrum.
9. Promovent omnium Metallorum Fusionem Vitrum, & Salia.

10. Salia, quæ Igne funduntur, sunt Sal comm. Nitrum, Sal Alkali fixum; mirab. Glaub.
11. Non fluunt per se, & sine additamento Tartarus Vitriolatus, Arcan. 2. pl. recte purum; cum Sale com. vero, aut Sale alcalico fixo funduntur.
12. Conjunctim fluunt Salia pura simul sumpta, nisi quod Sulphur, cum Nitro mixtum, valde, & diu ebullit.
13. Sulphur quoque cum Salibus, fluit, Nitro excepto, quo cum incenditur: continuata tamen adjectione fluit tunc quoque tandem, inverso tamen plane Nitro.
14. Sulphur, cum Metallis diversimode se habet: Fluit cum Cupro, cum Argento, & in vegeto æstu cum Plumbo, & Ferro.
15. Si vero cum Plumbo, & Ferro paulisper ustulatum fuerit, difficillime hæc inde fluunt, imo & Cuprum ita tractatum.
16. Sulphur cum Alkali fixo, dissolvit omnia Metalla, & fluit cum hoc per longum tempus, candendo intensissime; neque tamen exhalat in Igne, si Aeris liberum commercium absit.
17. In omni Fusione candente, tegere carbonibus candentibus Crucibulum convenit.
18. Aer, non modo impedit fluxum, si liberior frigidior accedat; sed aufert etiam non parum, si aliquid inflammabile subsit, aut volatile.
19. Recte fusa esse, & fluere dicitur materia, si l. ut Sulphur, l. ut Aqua, l. ut Oleum, l. ut Mel spissius, deliquescit.
20. Primo modo fluunt Sal comm. quod etiam diaphanum sit sub fluxu; Nitrum, quod semidiaphanum sit, & bullit; Sal alcali fixum, quod adiaphanum, Olei turbidi instar, fluit.
21. Mercurii vivi faciem, fluendo, referunt Metalla, Plumbum, Stannum, Argentum, Aurum, Cuprum, Regulus.
22. Mellis faciem liquidi, referunt Vitra tenuiora; Spissi, aut Terebinthinæ, commune Vitrum.

S E C T I O I.

M E M B R U M V I.

De Solubilibus.

1. Solutio, quoad Materiam, quam distrahit, est & ipsa fere Aggregationis tantum diremptio; quoad Modum v. distrahendi, ad Compositionis classem spectat. Siquidem per modum Combinationis cum Solutio agit.
2. Fiunt vero Solutiones per principum Salinum, s. purius illud existat, s. in aliqua Compositione hæreat, quæ ulteriorem ipsius activitatem non impediat.
3. Ita Instrumenta Solutionis sunt Salia Acida puriora, s. Spiritus Acidi; Salia alcalina, fixa præcipue, tum & alcalia; Salia mixta, Sal Armoniacum, Vitriolum, Solutiones Vitriolicæ transfumptivæ, & denique Sulphur.
4. Acida solvunt omnia Terrea, non actu pingua, & Metalla.
5. Diversimode tamen, tum ratione Efficaciæ, tum ratione Concretionis firmioris, tum ratione Adhæsiōnis promptioris.
6. Diversa efficacia est, dum non quævis Acida quævis Metalla solvant.
7. Ita enim Acidum Vitrioli prompto quidem solvit Zincum, Ferrum, Cuprum; minus prompte Plumbum, Mercurium, Argentum, Aurum, Stannum:
8. Acidum Nitri prompte solvit Ferrum, Cuprum, Bismuthum, Zincum, Argentum, Plumbum, Argentum vivum: nequaquam vero Aurum, discerpit pulvere tenus Stannum, Regulum Antimonii.
9. Acidum Sal. communis solvit Ferrum, Cuprum, Regulum Antimonii, Argentum vivum; non solvit Argentum, Plumbum, Aurum.
10. Firmius cohærent cum illis, quæ promptius aggrediuntur Zincum, hinc Ferrum, hinc Cuprum, hinc Argentum vivum, hinc Argentum, (quæ solvunt) aut Aurum.

11. Promptissime omnium aggrediuntur Alcalia fixa, deinde volatilia, deinde Terras macras.
12. Alcalia fixa solvunt Pinguedines, Sulphur minerale, Cuprum, & Regulum Antimonii.
13. Alcalia pura nihil eximie solvunt, præter Cuprum. Sal Armoniacum, ratione Acidi sui, solvrt Ferrum, & Regulum Antimonii.
14. Omnia hæc Salia, peragunt has suas solutiones, partim in forma fluida humida, Aquosa; partim etiam in forma fluca, sicca, Ignita.
15. In Aquoso-humida, omnes spiritus Acidi, & Lixivium alcalinum.
16. In sicca ignea, Vapores acidi spirituosi in cæmentationibus. Sal Armoniacum, Alkali fixum Igne fufum, Sulphur minerale,
17. Solvit Sulphur omnia Metalla, excepto Auro; cum Alkali v. hoc ipsum quoque, & omnia Metalla.
18. Per se, redigit Metalla in massam friabilem; cum Alkali, in pulverem; Alkali fixum, solvit Sulphur fusione in Igne, & tenet fortiter, cum comburi, sed flammari non possit, nisi Aer libere accedat. Unde in vase clauso Ignem fusionis per multas horas tolerat.
19. Inter omnia Solutionum hujusmodi Requisita, non postremum est Proportio Solventis ad Solvendum.
20. Nititur hoc maxime.
 - 1) Subtilitate, s. tenuitate solvendi.
 - 2) Consistentia ipsius jam antea plus minus salina.
21. Crassiorum, & semi-salinorum magnam quantitatem adsciscunt, s. imbibunt Solventia; Tenuissimorum, & purius terreorum exiguam.
22. Ita Limaturæ Martis, & Alkali, plurimum assumunt omnia Acida Solventia; Cretæ, & similium Terreorum tenuiorem, satis parum.

I N D E X

C A P I T U M,

- Proœmium. Pag. 319.
 Sect. una de Mobilioribus. 322.
 Membr. I. de Fluidis Chemiæ Subjectis. 323.
 Artic. 1. de Colliquatione. 324.
 2. de Solutione Deliquatoria. 325.
 3. de Extractione Eliquatoria. 327.
 Membr. II. de Mollibus. 330.
 Membr. III. de Friabilibus. 332.
 Membr. IV. de Volatilibus. 335.
 Artic. 1. de Exhalatione, Evaporatione, Diffatione. 337.
 2. de Destillatione. 339.
 3. de Rectificatione, & Dephlegmat. 345.
 4. de Sublimatione. 346.
 Membr. V. de Fluxilibus, & Fusione. 347.
 Membr. VI. de Solubilibus, 349.

F I N I S.

NOI RIFORMATORI

dello studio di Padova.

Concediamo licenza a *Giuseppe Orlandelli*, Stampator di Venezia, per la Dita del fu *Francesco di Niccolò Pezzana*, di poter ristampare il Libro intitolato : *Pharmacopeja Bateana seu Pharmaca ex praxi Georgii Batei, ec.* ristampa, osservando gli ordini soliti in materia di Stampe, e presentando le Copie alle Pubbliche Librerie di Venezia, e di Padova.

Data li 10. Gennaio 1790.

(*Andrea Querini* Rif.

(*Francesco Morosini Proc.* Rif.

(*Zuanne Valareffo* Rif.

Registr. in Lib. a Car. 422. al Num. 3135.

Marcantonio Sanfermo Segr.

