

BLANK

1872

1873

1874

1875

1876

1877

1878

1879

1880

1881

1882

A
47
27

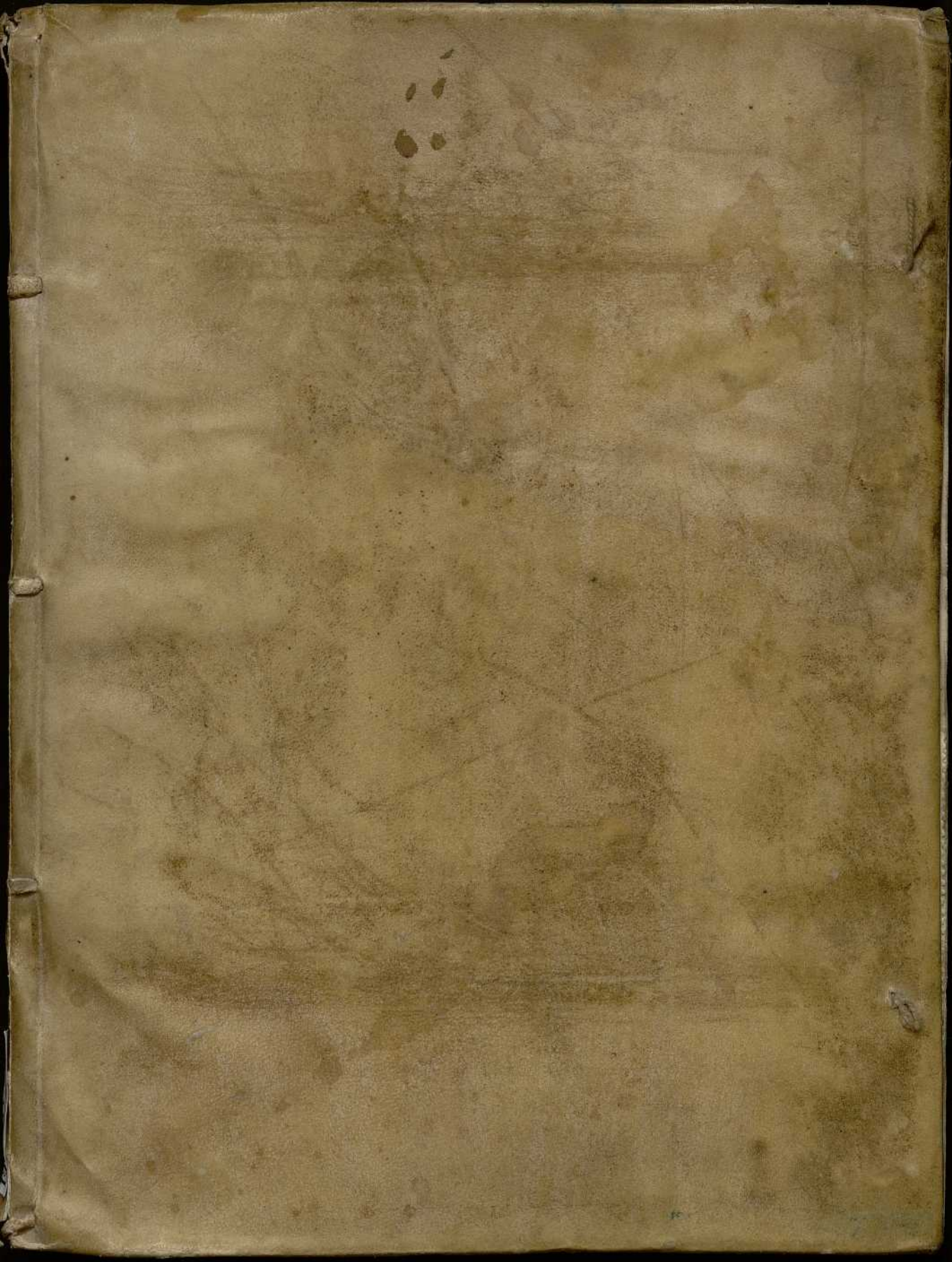

C. H. de la Farm. N. 564

350

124 548/33

BIBLIOTECA - ALICANTE

Sigla:

A

47

N.º:

27

Año 1753

Adquirido con cargo a la consignación de Historia de la Farmacia Granada

1967
[Handwritten signature]

160

R. 5.620

MATERIES MEDICA,

EXHIBENS VIRIUM
MEDICAMENTORUM SIMPLICIUM
CATALOGOS
IN TRES LIBROS DIVISA
QUORUM

*Primus. Medicamenti vel operationis nomina.
Secundus. Titulos morborum.
Tertius. Partes corporis, humores, & functiones complectitur.*

AUCTORE
DAVIDE DE GORTER
JOAN. FIL.

L. M. Philosophia & Medicina Doctore.
EDITIO PRIMA ITALICA.

*Et An
Cant.*

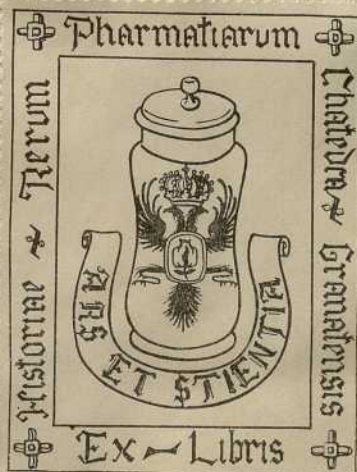

PATAVI, Typis Seminarii. MDCCLV.
Apud Joannem Manfrè.
SUPERIOREM PERMISSU, ET PRIVILEGIO.

C. H^o de la Farm. N 564

350

124 548 (33)

BIBLIOTECA REAL	
Siglo:	A
	47
	27

Año 1753

Adquirido con cargo a la consignación de Historia de la Farmacia Granada

Julio 1958
[Signature]

160

C. D 615.1 - 615 (09)

R. 5. 620

MATERIES MEDICA,

EXHIBENS VIRIUM
MEDICAMENTORUM SIMPLICIUM
CATALOGOS
IN TRES LIBROS DIVISA
QUORUM

*Primus. Medicamenti vel operationis nomina.
Secundus. Titulos morborum.
Tertius. Partes corporis, haemores, & functiones complectitur.*

AUCTORE
DAVIDE DE GORTER
JOAN. FIL.

A. L. M. Philosophia & Medicina Doctore.

EDITIO PRIMA ITALICA.

*Et An
Cont.*



PATAVII, Typis Seminarii. MDCCLV.
Apud Joannem Manfrè.
SUPERIORUM PERMISSU, ET PRIVILEGIO.

M A T E R I E S
M E D I C A E
EXHIBENS VIRIUM
MEDICAMENTORUM SIMPLICIUM
CATALOGOS
IN TRES LIBROS DIVISA
QUORUM

Primum. Medicamentis vel operationibus necessariis.
Secundus. Partibus medicamentorum.
Tertius. Partibus curandarum morborum, & facillime cognoscendis.

A U C T O R E
DAVIDE DE GORTIER
JOAN. VIL.
A. T. M. Præceptor & Medicus D. Gort.
EDITIO PRIMA ITALICA.



PATAVII, Typis Scabianis, MDCCCLV.
Apud Joannem Manfrè.
SUPERIORUM PERMISSU, ET PRIVILEGIO.

VIRO CELEBERRIMO, DOCTISSIMO,

D. D. JOHANNI DE GORTER

A. L. M. Philosophiæ & Medicinæ Doctori, hujusque facultatis in
Academia Gelro-Zutphanica, quæ Harderovici est, Professori
Ordinario, urbis Harderovicenæ Archiatro, Patri
suo carissimo, admodum venerando.



Licet moribus non esset receptum laborum primitias Præceptoribus dedicare, meum tamen esset, **REVERENDE PARENS**, Has Tibi offerre: mihi enim fidelissime, quæ in Arte Medica possideo, revelasti, ut Pater & Præceptor Indulgentissimus, sed & Tuo hortatu hoc opus aggressus sum, & in eo perpoliendo ulterius firmasti sententiam, me non solum mihi met, sed & aliis artem medicam exercentibus inservire posse; hanc partem a paucis, quamvis in praxi medica utilissimam, fuisse agitatum, & a paucissimis integre absolutam, summopere quoque a Medicis desiderari monuisti; veritatem Te dixisse amplius in medicina progressus ipse expertus sum: at vero cum mei nunc labores in Publicum essent prodituri, nimis audax juvenis esset inceptum, nisi gravem haberet Patronum & Defensorem, rem aliquam magni momenti publici juris facere. Has igitur, **VENERANDE PARENS**, primitias libentissime Tibi offero, ut summas referam grates pro institutionibus omnibus, Paternoque erga me amore, ac laborum meorum reddam rationem, & in primis quoque ut haberem Patronum, si quis forte leonino dente hoc opus rodere conetur. Ceterum **DEUM T. O. M.** suppliciter veneror, velit Te diu servare incolumem in splendorem, & emolumentum totius familiæ nostræ, & Reipublicæ utilitatem. Ita Scribebat & Vovebat.

Patri suo Carissimo

David de Gorter.

NOI RIFORMATORI

Dello Studio di Padova.

A Vendo veduto per la Fede di Revisione, ed Approvazione del P. F. *Francesco Antonio Mantua* Inquisitor Generale del Santo Ufficio di Padova nel Libro intitolato: *Materies Medica exhibens virium Medicamentorum simplicium Catalogos in tres Libros divisa Auctore David de Gorter Jo. Fil.* Non v'esser cosa alcuna contro la Santa Fede Cattolica e parimente per Attestato del Segretario Nostro, niente contro Principi, e buoni costumi, concediamo Licenza a *Giovanni Manfrè Stampatore di Venezia*, che possa essere stampato, osservando gli ordini in materia di Stampe, e presentando le solite Copie alle Pubbliche Librerie di Venezia, e di Padova.

Dat. li 14. Dicembre 1753.

(*Marco Foscarini Cav. Proc. Rif.*

(*Alvise Mocenigo 4. Cav. Proc. Rif.*

Registrato in Libro a Carte 33. al num. 236.

Gio: Girolamo Zuccato Segr.

Addì 18. Dicembre 1753.

Registrato nel Magistrato Eccellentissimo degli Esecutori
contro la Bestemmia.

Alvise Legrenzi Segr.



PRÆFATIO.



Inter Scientiæ Medicæ partes non est minima censenda, quæ Materiem Medicam suggerit, ita tamen non est æstimanda, ac si sola ad medendum sufficeret: nihil enim magis a Medico exigit æger, quam ut Debilitati medeatur, leniatque Dolores, addat quod deficit, auferat abundans; cuncta, quibus hæc præstamus, auxilia, materiæ medicæ descriptio suppeditat: sed peritum exigit in scientiâ, qui ex arte illa omnia, opportuno tempore, & apta morbis norit adhibere, atque in concinnandis ex suggesta materia formulis est promptus. Verum in eruendis morborum signis edocto, formulisque concinnandis instructo, hos nostros labores, qualescumque sunt, non levem adluros opem confido, cum sæpe dubii hæreamus, facta curationis indicatione, qualia medicamina præ ceteris sint adhibenda; humanum enim ingenium vix valet ex perspectis medicaminum virtutibus seorsim ea in memoriam revocare, quæ tales possident virtutes.

Hoc ipsemet expertus sum, quum ante aliquot annos perscrutatus fueram medicamentorum simplicium virtutes ex auctoribus practicis, eisque digesteram ad medicamentorum titulos, ut a multis fieri solet, volens inventas vires alicui morbo vel operationi generali accommodare, pauca, imo interdum nullum in memoriam revocare potui, cum tamen in medendi arte, vires non ad medicamenti nomen, sed ad titulos morborum prompte occurrere debeant: monuit me igitur VENERANDUS PARENS, digererem, quæ ita collegeram, ad suos proprios virtutis & morborum titulos, affirmavitque id mihi praxin exercenti usui fore, ut quando exigerem virtutis alicujus medicamen, id facile tali methodo inveniri posset: addiditque præterea hujus quoque aliquod ad levandam memoriam a CLARISSIMO BOERHAAVE in Libello suo de materie medica exhibitum fuisse specimen; me itaque in hoc perpoliendo opere habere gravem aliquem Auctorem, sed qui hoc opus nondum ad umbilicum perduxerat, volentem pauca hæc ad imi-

tandum publici juris facere, atque aphorismis suis practicis accommodare.

Omnes exinde schedulas medicamentorum pervolvere incepti, viresque eorum omnes ad suos titulos redegī, istasque collectas nunc publici juris facio. Novas igitur & inauditas non inveniet virtutes B. L. cum solis experimentis constet cujusvis medicaminis virtus, & omnis de virtutibus medicamentorum conjectura ægris admodum sit periculosa & interdum lethalis, adeo ut quisvis ingenio pollens sine experientia nihil quidquam adjicere audeat, solius cum sit experientiæ proles.

Sed detectas in medicamentis vires artificiose congerere & digerere in ordinem, unicuique pro suo ingenii modulo licet, ut experientia usui magis sit accommodata.

Hunc ut invenirem ordinem, quosdam Auctores de materia medica scribentes consului, atque eorum perpexi simplicium Catalogos, sed quoniam neque ordo neque enumeratio medicamentorum videbantur doctrinæ medicæ satis adaptata, de integro novum ordinem, novamque collectionem ex schedulis medicamentorum simplicium adgressus sum adornare, neminem sequens, sed rimatus qualem ordinem ipsa natura dicitur, eum secutus sum.

Collectis itaque ex omnibus schedulis medicamentorum virtutibus ad suos proprios titulos, (quod satis commode fieri posse inexpertis videbitur, sed multi laboris esse ad evitandos errores, & synonyma, quibus medica scientia scatet, tam in nominibus medicamentorum, quam morborum, ipse expertus sum,) cogitare cepi de ordine, quo Tituli se invicem deberent sequi. Cum vero unus Titulus sæpe ex multis aliis componatur, ne antecedens Titulus egeret posteriore nondum tradito, hoc opus, hic labor. Sedulo igitur cunctos examinavi Titulos, iterumque mutavi ordinem, donec tandem in eum, quem hic Tibi L. B. exhibeo, pervenerim: in quo vix invenies locum sequentis explicatione egentem, sed semper antecedentia allegata.

Ad hunc invenendum ordinem me instigarunt demonstrationes Mathematicorum, qui a simplicissimis incipiunt, & in maxime composita finiunt, &, ne cogantur simplicia ad composita semper repetere, loca duntaxat indicant: ita etiam quantum potuimus, nostram digessimus Materiam Medicam, ut, etiamsi pauca ad posteriores Titulos congestimus medicamina, multa tamen facile comparari possint, si allegata loca inspiciamus: & ut hoc satis commode fieri posset, curavi singulis adponi numeros, qui se serie arithmetica invicem sequuntur; quare L. B. semper ad numeros Titulorum, minime vero ad Paginas citata loca quærere velit.

Quia vero Titulorum nomina apud omnes medicos non semper easdem res indicant, brevem adjungere volui Definitionem singulis, ut constaret semper quid sit per Tituli nomen intelligendum.

Et ut satisfacerem promissis Patris mei in Præfatione Partis secundæ Compendii Medicinæ, hanc materiem medicam continentem omnes Titulos in Compendio Medicinæ citatos medicamentorum simplicium Catalogis adornavi; in quibus ea in primis proposui, quæ occurrunt in Pharmacopœa Amstelædamensi An. 1726. edita, pauca adjeci, quæ Practici hodie quoque cum fructu præscribunt.

Dabam Amstelodami A. D. 19. Octob. 1739.

SERIES TITULORUM.

LIBER PRIMUS.

CAP. I.

Quæ ex simplici medicamento nomen habent.

- 1 **A** Loetica
- 2 Antimonialia
- 3 aquosa
- 4 mercurialia
- 5 nitrosa
- 6 opiata
- 7 papaverina
- 8 vinosa.

CAP. II.

Quæ ex medicamentorum classe nomen accipiunt.

- 9 Aromatica
- 10 balsamica
- 11 farinosa
- 12 fructus horcei
- 13 gummi
- 14 oleosa
- 15 olera
- 16 refinosa
- 17 spirituosa
- 18 plantæ
- 19 quadrupedes
- 20 aves
- 21 pisces
- 22 insecta
- 23 testacea
- 24 biliosa
- 25 pinguis
- 26 animalia
- 27 lapides
- 28 metalla
- 29 salia
- 30 sulphurea
- 31 terrea
- 32 semimetalla
- 33 mineralia.

CAP. III.

Ex virtute generali insita quæ nomen accipiunt.

- 34 Acescentia
- 35 acida
- 36 alcaliescentia
- 37 alcalia
- 38 emplastica
- 39 fixa
- 40 gelatinosa
- 41 humida
- 42 mollia
- 43 mucilaginosæ
- 44 saponacea
- 45 ficca
- 46 volatilia.

CAP. IV.

Quæ ex varia sensuum perceptione nomen obtinuerunt.

- 47 Acria
- 48 lenia
- 49 odorifera
- 50 inodora
- 51 foetentia
- 52 amara
- 53 dulcia
- 54 grata
- 55 ingrata
- 56 sapida
- 57 insipida
- 58 falsa
- 59 insulsa
- 60 austera.

CAP. V.

In partes firmas agentia.

- 61 Comprimentia
- 62 extendentia
- 63 adducentia
- 64 sustentantia

- 65 humectantia
- 66 siccantia
- 67 lubricantia
- 68 adstringentia
- 69 indurantia
- 70 emollientia
- 71 laxantia
- 72 corrodentia
- 73 escharotica
- 74 exedentia
- 75 ruptoria
- 76 urentia.

CAP. VI.

Humorum qualitatem mutantia.

- 77 Coagulantia
- 78 incrassantia
- 79 attenuantia
- 80 resolventia
- 81 incidentia
- 82 condientia
- 83 putredinem cohibentia
- 84 rarefacientia
- 85 figentia
- 86 volatilizantia
- 87 diluentia
- 88 pus moventia
- 89 putrefacientia
- 90 præparantia
- 91 concoquentia
- 92 corrigentia
- 93 lenientia
- 94 obtundentia
- 95 obvolventia
- 96 antiphlogistica
- 97 compingentia.

CAP. VII.

Evacuationem promoventia.

- 98 Evacuantia

99 auferentia	119 rubefacientia	140 fitim sedantia
100 absorbentia	120 calefacientia	141 venerem stimulantia
101 discutientia	121 sternutatoria	142 venerem extinguentia
102 alvum laxantia	122 aperientia	143 somnifera
103 alvum ducentia	123 roborantia	144 somnum arcentia
104 urinam ducentia	124 cordialia	145 soporifera
105 perspirabile ducentia	125 motum sistentia	146 exhilarantia .
106 abortum facientia	126 frigefacientia	
107 partum facilitantia	127 debilitantia	
108 menses ducentia	128 obstruentia	
109 lochia pellentia	129 attrahentia	
110 apophlegmatizantia	130 repellentia	
111 Lachrymas moventia	131 revellentia	
112 salivantia	132 derivantia	
113 vomitoria	133 defensiva .	
114 sudorifera		
115 expectorantia .		

C A P . V I I I .

In motum corporis agentia .

116 Moventia	134 Dolorem facientia
117 stimulantia	135 anodyna
118 excitantia	136 stupefacientia
	137 famem excitantia
	138 famem minuentia
	139 fitim excitantia

C A P . I X .

*Quae in sensus operantur .**Actionem compositam praestantia .*

147 Polychresta
148 carnem generantia
149 callum generantia
150 nutrientia
151 replentia
152 cicatrisantia
153 glutinantia
154 consolidantia
155 extenuantia
156 abstergentia
157 vesicantia
158 ornantia

L I B E R S E C U N D U S .

S E C T I O P R I M A .

Morbi generales interdum specialem partem , liquorem , vel actionem infestantes .

C A P . I .

Morbi communicati .

159 Venenum
160 contagium
161 pestis
162 venerea lues
163 hydrophobia
164 abusus .

C A P . I I .

Morbi spontanei .

165 Cruditas
166 corruptio
167 putredo
168 fermentatio

169 effervescentia
170 ebullitio .

C A P . I I I .

Humorum morbi .

171 Crassitudo
172 tenuitas
173 magnitudo
174 parvitas
175 gravitas
176 levitas
177 cohaesio major
178 colliquatio
179 compactio
180 raritas
181 cacochymia
182 cachexia

183 scorbutus
184 chlorosis
185 coagulatio
186 polypus humorum
187 gelatinosum
188 lentor
189 glutinosum
190 mucosum
191 viscidum
192 lympa acris
193 catarrhus
194 pituita
195 aciditas
196 alcali
197 austerum
198 biliosum
199 melancholicum
200 pus
201 ichor

- 202 acrimonia
203 abundantia
204 defectus
205 evacuatio
206 suppressio
207 Transfusio
208 error loci.

C A P. IV.

Firmarum partium morbi.

- 209 Laxitas
210 rigiditas
211 debilitas cohesionis
212 fragilitas
213 contractilitas major
214 flacciditas
215 elasticitas major
216 inertia.

C A P. V.

Motus viventium morbi.

In motu vitali solo.

- 217 Motus auctus
218 motus minor
219 motus turbatus
220 calor corporis
221 frigiditas corporis
222 pulsatio
223 palpitatio
224 mobilitas
225 incubus

In motu animali solo.

- 226 Parefis

- 227 scelotyrbe
228 beriberi
229 epilepsia
230 catalepsis
231 apoplexia

In motu animali & vitali.

- 232 Debilitas
233 tremor
234 horror
235 rigor
236 convulsio
237 spasmus.

C A P. VI.

Sensum morbi.

Sensus major.

- 238 Consensus
239 dolor
240 anxietas

Sensus minor.

- 241 Sensus privatio
242 stupor
243 torpor

Sensus alienus.

- 244 Caloris sensus
245 frigoris sensus
246 gravitatis sensus
247 levitatis sensus.

C A P. VII.

Actionis compositae morbi.

Moles aucta.

- 248 Inflammatio
249 erysipelas

Moles minuta.

- 250 Macies
251 phthisis

Mutata functio.

- 252 Rhachitis
253 febris
254 morbus.

C A P. VIII.

Morbi generales in corporis ambitu.

fine Febre.

- 255 Pustulæ
256 scabies
257 furfuratio
258 vitiligo
259 impetigo

cum Febre.

- 260 Variolæ
261 morbilli
262 scarlatina
263 petechiæ.

LIBER SECUNDUS.

SECTIO SECUNDA.

Morbi particulares varias partes, liquores aut actiones infestantes.

C A P. IX.

Morbi ex cognita causa producti.

- 264 Elongatio

- 265 tensio
266 gelu
267 vulnus
268 punctura
269 fractura
270 luxatio

- 271 contusio
272 morsus
273 ustio.

C A P. X.

*Aliena in corpore vel ei
adherentia .*

- 274 Sordes
275 animalcula cutanea
276 vermes
277 foetor
278 flatus .

C A P. XI.

*Firmarum partium defe-
ctus & solutio .*

- 279 Soluta unitas
280 fissura
281 corrosio
282 excoriatio
283 nuda ossa
284 ulcus
285 caries
286 fistula
287 cicatrix .

C A P. XII.

*Mutationis firmarum
morbi .*

- 288 Callus
289 ossificatio
290 durities morbofa
291 concretio
292 hernia
293 procidentia
294 humiditas

295 ficcitas .

C A P. XIII.

*Sensus morbi raro ge-
nerales .*

- 296 Arthritis
297 podagra
298 rheumatismus
299 pruritus .

C A P. XIV.

Motus morbi

- 300 Gangrana
301 repulsio
302 obstructio
303 paralysis
304 sphacelus .

C A P. XV.

Coloris mutati morbi

- 305 Rubor
306 phlogosis
307 livor
308 nigror
309 pallor
310 flavus color
311 icterus
312 macula .

C A P. XVI.

*Crusta & inaequalis su-
perficies .*

- 313 Aspredo
314 herpes
315 eschara
316 favus .

C A P. XVII.

Tumores varii .

- 317 Aneurysma
318 varix
319 vesiculae aquosae
320 hydrops
321 oedema
322 phlegmone
323 furunculus
324 carbunculus
325 terminthos
326 abscessus
327 sinus purulentus
328 vomica
329 scirrhus
330 struma
331 cancer
332 folliculosus tumor
333 excrefcentia
334 sarcoma
335 caruncula
336 fungus
337 ficus
338 polypus tumor
339 clavus
340 ganglion
341 verruca
342 exostosis
343 inflatio .

L I B E R S E C U N D U S .

S E C T I O T E R T I A .

Morbi particulares unicam partem, liquorem, aut actionem infestantes .

C A P. XVIII.

Tumores particulares .

- 344 Angina
345 parotis
346 bubo
347 empyema

348 tympanites

349 haemorrhoides .

C A P. XIX.

Motus particularis morbi .

350 Vertigo

351 sternutatio

352 tussis

353 singultus

354 hysterica passio

355 hypochondriaca affe-
ctio

356 nausea

C A P. XX.

- 358 vomitus
- 359 gonorrhœa
- 360 fluxus albus.

Evacuationis morbi.

357 Gravedo

L I B E R T E R T I U S.

S E C T I O P R I M A.

Humorum morbi.

C A P. I.

Circulatorii humores

- 361 Sanguinis morbi
- 362 mensum morbi
- 363 lochiorum morbi
- 364 spirituum morbi.

C A P. II.

Saponacei & preparantes humores.

- 365 Saliva
- 366 pancreatis succus
- 367 bilis
- 368 salivofus humor oris, ventriculi & intestinorum.

C A P. III.

Nutrientes humores.

- 369 Chylus
- 370 lac
- 371 foetus liquor
- 372 semen.

C A P. IV.

Excrementitii humores.

- 373 Alvi egestio

- 374 urina
- 375 perspirabile
- 376 fudor
- 377 lachryma.

C A P. V.

Pingues humores.

- 378 Pinguedo
- 379 medulla.

C A P. VI.

Roridi & Lymphatici humores.

- 380 Cerebri humor
- 381 dura matris succus
- 382 nervorum succus
- 383 pectoris humor
- 384 ventris humor
- 385 pericardii liquor
- 386 oculorum humores.

C A P. VII.

Mucosi humores.

- 387 Pituitariæ membranæ mucus

- 388 oris mucus
- 389 faucium mucus
- 390 œsophagi mucus
- 391 ventriculi mucus
- 392 intestinorum mucus
- 393 laryngis, Trachææ, Pulmonis spurum.

C A P. VIII.

Viscosi humores.

- 394 Circulatorii organi viscosum
- 395 bilis organi viscosum
- 396 urinæ organi viscosum
- 397 generationis organi viscosum.

C A P. IX.

Mucilaginosi humores.

- 398 Articulorum mucilago
- 399 tendinum mucilago
- 400 Sebum.

SERIES TITULORUM.
LIBER TERTIUS.
SECTIO SECUNDA.

Organorum & Firmarum partium morbi.

<p>C A P. X.</p> <p><i>Universales partes corporis.</i></p> <p>401 Vasa 402 arteriæ 403 venæ 404 nervi 405 ductus 406 fibræ 407 membrana 408 ligamenta 409 glandula 410 ossa 411 articuli 412 muscoli.</p>	<p>415 pectus 416 venter inferior 417 integumenta 418 Viscera 419 cerebrum 420 cor 421 pulmo 422 ventriculus 423 intestina 424 mesenterium 425 lien 426 hepar</p>	<p>& fauces 432 chyli organa 433 circulationis organa 434 respirationis organa 435 pleuræ affectio pleuritis dicta 436 sensus organa 437 nares, & nasalia 438 oculi 439 aures 440 genitalia virorum 441 ----- foeminarum 442 uterus, & uterina 443 mammæ organa, 444 urinæ organa, nephritica, & lithon- triptica</p>
---	---	---

C A P. XII.

Organorum morbi.

<p>C A P. XI.</p> <p><i>Singulares partes corporis.</i></p> <p>413 Caput 414 collum</p>	<p>427 Manducationis organa 428 os, & apthæ 429 dentes 430 gingivæ 431 deglutitionis organa,</p>	<p>445 calculus urinæ 446 spirituum organa 447 delirium 448 animi deliquium 449 memoria debilis.</p>
--	--	--

LIBER TERTIUS.
SECTIO TERTIA.

Sensuum & Actionum morbi.

<p>C A P. XIII.</p> <p><i>Sensuum particularium morbi.</i></p> <p>450 Visus 451 auditus 452 odoratus 453 gustus.</p>	<p>455 graviditas 456 abortus 457 partus 458 puerperium 459 Fœtus.</p>
---	--

C A P. XVI.

Motus morbi.

<p>C A P. XIV.</p> <p><i>Generatio.</i></p> <p>454 Conceptus & sterilitas</p>	<p>C A P. XV.</p> <p><i>Nutritio.</i></p> <p>460 Nutritio 461 manducatio 462 deglutitio 463 coctio ventriculi 464 sanguificatio.</p>	<p>465 Respiratio difficilis, & asthma 466 vox, & raucedo 467 vigilia 468 somnolentia, & sopor 469 æquilibrium destructum.</p>
--	---	--

MATERIES MEDICA.

LIBER PRIMUS.

Tota materies medica in tres Libros commode dividi potest, quorum Primus complectitur Denominationes, ex nomine medicamenti, vel ejus classe generali, vel virtute Operationis: Alter ex propriis morborum nominibus: Ultimus ex Partibus, Humoribus, & Functionibus corporis nomina accipit.

CAPUT PRIMUM.

Quæ ex simplici Medicamento nomen habent.

Omnia simplicia, ex quibus Chemicæ & Pharmacopœi varia præparare medicamenta norunt, ad hoc caput potuissent referri. Sed paucis erimus contenti, quæ nempe frequentissime tali titulo ab Auctoribus proponuntur. Virtutes huic medicamento proprias non attingemus, quia ea in istius simplicis descriptione tradende sunt. Hoc autem monendum est, virtutes discrepare in variis præparatis, quæ singule in usu præparatorum sunt querende: hoc vero loco duntaxat citantur, ut pateat, quali sensu dicta nomina ab Autoribus accipiuntur.

1. ALOETICA.

Quoniam Aloe multa ingreditur officinalia composita, ut est Pulvis Hieræ, Electuarium Hiera Picræ Galeni, Pilulæ Extracti Catholici, & similia medicamenta, mos obtinuit, cuncta hæc generali titulo proponere; sed usus horum omnium hic tradi nequit, quia si sit simplex Aloe, ejus virtus in simplici hoc medicamento traditur; si autem accipiatur in Officinali composito, adjuncta medicamenta virtutes immutant, ut ex descriptione istius officinalis constat.

2. ANTIMONIALIA.

Quia Antimonium Crudum raro adhibetur, sed fere semper ejus præparata, uti Antimonium Diaphoreticum, Crocus Metallorum, Vinum Emeticum, Vitrum Antimonii, & plura alia officinalia ex Antimonio confecta, eorum virtus generalis, quæ admodum varia est, describi nequit, nisi in præparatis seorsim.

3. AQUOSA.

Aqua ipsa, & omnes Infusiones, atque Decocta, vel & formæ reliquæ medicamentorum, quæ multum aquæ continent, ad hunc titulum referuntur: horum omnium generalis descriptio ex proprio titulo Aquæ colligi potest.

4. MERCURIALIA.

Quæ ex Mercurio conficiuntur virtute varia prædita, vel quæ Mercurium recipiunt, usus obtinuit vocare Mercurialia, quorum præcipua citato loco inveniuntur, ubi simul exponuntur vires, qualia sunt Æthiops Mineralis, Mercurius Sublimatus Dulcis, Mercurius Præcipitatus Albus & Ruber, Cinnabaris, Mercurius Sublimatus Corrosivus, Turbith minerale.

5. NITROSA.

Omnia ex Nitro preparata, modo servant fere eandem virtutem, & omnia vegetabilia, in quibus Nitrum abundat, huc pertinent: Quo magis Nitrum passum est ignis torturam, eo minus nitri virtutes possideat, sed accedunt ad vires salis Alcalini fixi. Præcipua preparata sunt sequentia. Nitrum ipsum, Nitrum Depuratum, Nitratum Nitratum, Sal Prunella, Sal Polychrestus.

6. OPIATA.

Quid sit Opium, ex medicamentorum simplicium descriptione constare potest, & quibusnam in morbis adhibetur; sed quia ex Opio multa conficiuntur medicamenta, ut Laudanum Opiatum, Cydoniatum, Liquidum Sydenhami, Tinctura Opii, & multa alia, usus horum ex dictis officinalibus peti debet: atque multa quoque Opium recipientia, nomen ex Opio accipiunt, ut Theriaca, Triphora, Mitridatum, Philonium, Dioscordium, vocantur Opiata, quorum dosis & usus ex officinalibus his debent peti.

7. PAPAVERINA.

Quæcumque ex capitibus Papaveris, vel ex floribus parantur medicamenta, aut quodcumque officinale operatur præcipue virtute Papaveris, ad hunc titulum pertinent, ut Syrupus Papaveris Albi, Papaveris Rheados, Diacodion, quorum omnium virtutes, vel ex hujus simplicis, vel eorum officinalium descriptione sunt petendæ.

8. VINOSA.

Liquores fermentatione ita commutati, ut contineant spiritum inflabilem inebriantem, dicuntur Vinosa. Hæc quia refocillant, viresque erigunt, alia quoque, quæ similem, sed non inebriantem virtutem possident, Medici Vinosa vocarunt, ut Poma & Pyra Fragrantia.

CAPUT SECUNDUM.

Quæ ex Medicamentorum Classe nomen accipiunt.

Multa simplicia Medicamina, quorum virtutes sunt communes, eodem titulo Medici proferre solent, ne in descriptione virtutem eandem multis communem repetere cogantur.

Varios titulos hoc caput complectitur, qui tamen omnes ad hæc tria genera, seu, ut vocant, Regna reduci possunt, quorum primum est Vegetabile, quod plantas complectitur; alterum Animale; & ultimum Minerale.

Horum generalis descriptio semper ad finem reperietur, quia illa Regna aliis simplicioribus constant, quæ propterea præmittenda sunt.

9. AROMATICA.

Plantæ omnes, sive earum cortices, ligna, femina, flores, radices, gummi, aliæve partes, in quibus detegitur penetrans & calefaciens sapor, atque odor volatilis plerumque gratus, vocantur Aromata.

Quæ asportantur ex calidioribus Regionibus acriora & magis penetrantia esse

esse solent, quam quæ crescunt in locis septentrionalibus, quamvis hæ regio- nes non omnino aromaticis privatae sint.

Interdum aromaticum latet in oleo plantæ; interdum vero est sal, acce- dens ad sal alcali volatile, sed quod non extinguitur ab acidis.

Medici quoque ad hunc titulum, ob similitudinem virtutis, quædam ex animalibus referunt, ut ex Catalogo patet.

(A R O M A T A.)

* *Cibo admiscetur.*

- | | | |
|---------------------------|--------------------------|---------------------------|
| Abrotanum. | * citri cort. flor. | lupuli flor. |
| acori rad. | cochlearia | * majorana |
| agallochum lign. | contrayervæ rad. | malabathrum |
| agerati fol. flor. | * coriandri sem. | marrubium |
| alcannæ rad. | costi rad. | marum syriacum |
| allii rad. | * croci flor. | masfix gum. |
| ammios sem. | cubebæ fem. | matricaria |
| ammoniacum gum. | * cumini sem. | meliloti flor. |
| amomi sem. | curcumæ rad. | melissa |
| anethi semen. | dauci sem. | menta |
| angelicæ rad. | cretici sem. | meii rad. |
| anima gum. | dictamnus | * moschata nux |
| * anisi semen. | dornici rad. | myrtus |
| apii semen. | elmi gum. | napi sem. |
| aristolochiæ rad. | erucæ fem. | nasturtii sem. |
| ari rad. | erysimi sem. | nigellæ sem. |
| asa foetida gum. | eupatorium | ninzin rad. |
| * aurantiorum cort. flor. | filipendulæ rad. | * ocyni herb. sem. |
| bdellium gum. | * fœniculi sem. rad. | opobalsamum |
| benzoin gum. | dulcis sem. | opopanax gum. |
| * betonicæ herb. flor. | fraxinellæ rad. | * origanum |
| borraginis flor. | fumaria bulbosa | perficaria acris |
| buglossi flor. | galangæ majoris rad. | peruvianus bals. |
| calamintha | minoris rad. | petasitidis rad. |
| calthæ flor. | galbanum gum. | * petroselini rad. herb. |
| camphora gum. | gentianæ rad. | sem. |
| * cardamomi sem. | guajaci cort. lign. | macedonici sem. |
| carlinæ rad. | hedera terrestris | pini resina |
| * carui sem. | helenii rad. | * piper |
| caryophyllatæ rad. | hepatica nobilis | piperitis |
| caryophylli flor. | hyssopus | polium |
| * caryophyllus aromati- | Imperatoria rad. | * porri rad. |
| cus. | iris rad. | pulegium |
| Plinii. | kermes grano. | pyrethri rad. |
| cassia lignæ cort. | labdanum gum. | raphani rad. |
| cataria. | lacca gum. | * rorismarini herb. flor. |
| celeri sem. | lavandulæ flor. | rubicæ rad. |
| cepa rad. | lauri bacc. fol. | ruta |
| chamædryd. | ligustici sem. fol. rad. | fabina |
| chamæmeli flor. | lilii convallii flor. | sagapenum gum. |
| chamæpitys. | limonum cort. | salviæ herb. flor. |
| * cinamomi cort. | liquid. ambar bals. | santalum citrinum lign. |

fassafras lign.	solidago saraceniæ	thus gum.
* satureia	spicæ nardi celticæ rad.	* thymus
schœnanthi flor.	. . . indicæ rad.	tiliæ flor.
scordium	squillæ rad.	tolutanus bals.
serpentariæ virginianæ	stœchados arabicæ flor.	valerianæ rad.
rad.	styrax calamita	veronica
* serpillum	styrax liquida	vvinteranus cort.
seselios rad. fem.	tacamahaca gum.	zedoariæ rad. fem.
fileris fem.	tanaceti herb. flor.	* zinziberis rad.
* finapi fem.	thlaspios fem.	

10. BALSAMICA.

Balsamica proprie vocant Medici Lachrymas plantarum inflammabiles odoriferas mollioris consistentiæ, qualia etiam balsami nomen retinent, forsitan ex Balsami Veterum vel hodie Opopalsami nomine.

Ob virtutes condientes reliqua etiam medicamenta simili virtute prædita Balsamica vocant, etiam si sint plantæ ipsæ nullas Lachrymas stillantes.

Ut & multa Officinalia, præprimis si condiendi virtutem habent, & densitatem Balsami Veterum, cum quadam suaveolentia, ita denominantur.

C A T A L O G U S.

Aloe succ.	lacca gum.	pulegium
anomi fem.	ladanum gum.	resina flava
animi gum.	liquid-ambar bals.	rorismarini herb. flor.
caranna gum.	massix gum.	rutæ herb. fem.
cera.	menta	sagapenum gum.
cerasi nucl.	meii rad.	salsaparillæ rad.
chamæpitys	myrrha gum.	sanicula
colophonia	myrtus	styrax calam.
copayva bals.	ocimi herb. fem.	succinum
copal gum.	opobalsamum	sulphur
cupressum	opoponax gum.	symphyti rad.
dictamnus	origanum	tacamahaca gum.
elmi gum.	ovi vitellus	terebinthina bals.
fœniculi rad. fem.	pareiræ bravæ rad.	tolutanus bals.
fraxinellæ rad.	peruvianus bals.	thus
galbanum gum.	peucedani rad.	valerianæ rad.
hyperici herb. fem.	pini resina	
kinckenemalo gum.	pix	

11. FARINOSA.

Quorum seminum pulpa in pulverem vel pollinem albicantem redacta fuit, pulvis ille proprie dicitur *Farina*: inde pulvis similis ex nucibus vel radicibus confectus etiam vocatur *Farina*: quare omnia ex quibus talis *Farina* paratur, ad hunc titulum pertinent.

Semina hæc crescentia in plantis spicatis graminifoliis dicuntur *Cerealìa*. Quæ vero semina utcumque sunt rotunda, capsula membranacea cincta, crescentia; quam vocant siliquam, dicuntur *Leguminosa*. Quæ autem cortice duriore vel pulpa tecta sunt, vocantur *Nuces*. Præter hæc quædam semina nuda nulla visibili capsula munita; atque quædam radices *Farinam* præbent, quæ

Multæ ex his ad cibum adhibentur, alia ut exprimatur oleum, alia ite-
 rum ad emulsiões.

(F A R I N O S A .)

Althææ rad.
 amygdalæ
 amyllum
 anonidis fem.
 avenæ fem.
 cannabis fem.
 castanææ fruct.
 ciceris fem.
 citrulli fem.
 cocos nux.
 corylus nux.
 cucumeris fem.
 cucurbitæ fem.
 cydoniæ fem.
 dactyli fruct.
 fabarum fem.
 fagopyri fem.

farina volatilis
 fœni græci fem.
 hermodactyli rad.
 Iridis rad. far.
 lachrymæ jobi fem.
 lathyrus arvensis re-
 pens radice tuberosa.
 lentis fem.
 lini fem.
 lithospermi fem.
 lupini fem.
 mays fem.
 meliloti fem.
 melonis fem.
 milii fem.
 orobi fem.
 oryzæ fem.

panici fem.
 papaveris albi fem.
 phalaris
 phaseoli fem.
 pinæ nuces
 pistacia fruct.
 pisi fem.
 salsaparillæ rad.
 secalis fem.
 solanum tuberosum ra-
 dice esculenta
 spelta
 symphyti rad.
 tritici fem.
 xylon fem.

L E G U M I N O S A .

Cicer
 faba
 fœnum græcum

lens
 lupinus
 melilotus.

orobus
 phaseolus
 pisum

C E R E A L I A .

Avena
 oryza

panicum
 secale

spelta
 triticum.

A d C I B U M .

Amygdalæ
 avena
 cocos nux
 corylus nux
 fabæ
 hordeum

secale
 triticum
 mays
 solanum tuberosum e-
 sculenta rad.
 lathyrus arvensis re-

pens radice tuberosa
 fagopyrum
 castanea fruct.
 pisum.

O L E A B L A N D A præbent .

Amygdalæ dulces
 cocos nux
 coryli nuces

juglandis nux
 lini fem.
 milii fem.

papaveris albi fem.
 tritici fem.

Ad EMULSIONES.

Amygdalæ
avena
hordeum

cucumeris sem.
citrulli sem.
melonis sem.

papaveris albi sem.
pinæ nuces.

12. FRUCTUS HORÆI.

Fructus edules succulenti, vel dulces, vel subacidi, sapidi, hic intelliguntur, quorum succus & tota pulpa est saponacea nitrosa Hi tam pro cibo, quam medicamento adhibentur.

CATALOGUS.

Ananas
armeniaca mala
aurantia mala
cerasa
cinara capita
citria
cornus fructus
cucumeres
cucurbita
curassivoca mala
cydonia matura
ebuli baccæ

ficus
fraga
jubaræ
limonia dulcia
melones
melopepo
mespila
mora
passulæ majores
 minores
perfica
poma

pruna
punica mala
pyra
ribesia
rubi fruct.
rubi idæi fruct.
sambuci bacc.
sebesten
tamarindus
vitis idææ fruct.
avæ.

13. GUMMI.

Duplex & interdum triplex genus medicamentorum huc refertur: nann succus vegetabilis lentus, tenax, concretus, in aqua integre solubilis, ad ignem liquefcens, sed non alens flammam, Gummi proprie dicitur: aliud autem partim ex simili materia, partim ex alia, quæ non solvitur in aqua, & quæ flammam alit, componitur, etiam Gummi vocatur, quamvis potius Gummi resina vocandum. Interdum ipsa resina vocantur gummi.

Ob maxime distantes virtutes in Gummi Aromatica & Viscosa sunt distinguenda.

Inter Gummi Aromatica multa simul alvum laxant, si majori dosi exhibentur, alia vero perfectam vim purgantem possident, ut Aloe, quæ si adhibentur ad morbos, quibus prescribuntur Gummi Aromatica, parva admodum dosi sunt danda, ne alvum moveant.

GUMMI AROMATICA.

Aloe
ambra grysea
ammomiacum
animæ
asa foetida
bdellium
benzoin
camphora

caramma
copal
elemi
galbanum
guajacum
gutta gamba
juniperinum
lacca

ladanum
liquid-ambar
mastix
myrrha
olibanum
opopanax
sagapenum
styrax calamita

suc-

GUMMI INSIPIDA VISCOSA.

Arabicum
armeniacum

ceraforum
pomorum

pyrorum.
tragacantha

OLEOSA.

Liquor vel massa magis consistens, ad ignem liquefcens, flammam alens, renuens cum aqua miscelam, nisi interveniente sapone, aut inducta mutatione per fermentationem aut putredinem, ex Plantis desumptus, vocatur *Oleum*.

Referuntur huc quoque reliqua ex plantis desumpta, quæ multum hujus materię continent.

Ob vires autem differentes distingui debent in *Olea Mollia & Acria*.

In quibus Oleis vix ullus odor vel sapor detegitur sive sint *expressa recentia* sive *cocta* cum mollibus plantis, sive *destillata*, sive *ex Animalibus* desumpta huc pertinent.

In quibus vero vel *Expressis* vel *Destillatis* vel *Combustis*, vel ex Terra natis odor aut sapor detegitur penetrans & acris, & quibus applicatis concitatur Dolor, Rubedo & Calor partis, ad *Oleosa Acria* referuntur.

OLEOSA.

Agallochum lign.
althææ oleum
ambra gryfia
amygdalæ dulces
balani myresicæ ol.
expr.
bdellium gum.
benzoin gum.
bolus armena
cafcarrillæ cort.
cera
ceti sperma

curcumæ rad.
dictamnus
helenii rad.
hyoscyami fem.
iridis rad.
lauri bacc.
lini oleum
manna succ.
matricaria
mucaginum oleum
nigellæ fem.
ninzin rad.

olivarum oleum
palmae oleum
papaveris albi fem.
pinæ nucs.
pistacia fruct.
sabina
solani oleum
sulphur
tacamahaca gum.
trifolii odorati oleum
tritici oleum
violarum oleum.

Olea MOLLIA.

Expressa Recentia.

Amygdalarum dul-
cium
avellanæ nucis
balani myrepticæ
citrulli feminis
cocos nucis
cucumeris fem.

erucæ fem.
hyoscyami fem.
juglandis nucis
lini feminis
melonis fem.
nigellæ fem.
olivarum

papaveris albi fem.
pinæ nucis
pistachiarum
raparum
sinapi fem.

DESTILLATA.

Ceræ.

ANI-

ANIMALIUM.

Butyrum recens infu- sum	lactis cremor medulla	pinguedo.
jura pinguia	ovorum	

Cocta cum MOLLIBUS.

Althææ	malvæ	folani
borraginis	meliloti	fymphyti
hyofcyami	mucaginum	trifolii odorati
hyperici	nymphææ	verbasci
liliorum alborum	rosarum	violarum.

OLEA ACRIA PRESSA.

Amygdalarum amara- rum	laurinum macis	nucis murificæ.
---------------------------	-------------------	-----------------

OLEA ACRIA COMBUSTA.

Cornuum de lateribus lignorum	offium ovorum fanguinis	urinæ.
-------------------------------------	-------------------------------	--------

OLEA ACRIA NATIVA.

Copayvæ balf.	palme ol.	tolutanus balf.
hierochuntanus balf.	peruvianus balf.	
meccæ balf.	terebinthina	

OLEA ACRIA DESTILLATA.

Abfinthii	cochleariæ	origani cretici
anethi	cumini	pulegii
anifi	fceniculi	rhodi lign.
aurantiorum cortic.	guajaci lign.	rorifmarini
cajapæti	hyffopi	rutæ
cardamomi	jafmini	fabinæ
cardui	juniperi lign. & bacc.	falviæ
caryophylli aromatici	kinkenemalo	faffafras lign.
caffiæ lignæ	lavandulæ	fpicæ
cedri	leviftici	fuccini
chamæmeli	macis	tanaceti
cinamomi cort.	meliffæ	terebinthinæ.
.... radic. (caphuræ)	menthæ	
eitri cortic.	moschata nuc.	

15. *OLERA.*

Vegetabilia succulenta, tenera, quæ sunt esui, constantia multo succo vegetabili cum sale neutro solvente sine acrimonia, plerumque alvum laxante, ad hunc titulum referuntur. Talia sunt

Acetosa
acetosella
apium
atriplex
beta
borrago
brassica
buglossa
chærophyllum
chondrilla

cichorea omnia
cinara
daucus
dens leonis
endivia
lactuca
lapathum
malva
pastinaca
petroselinum

portulaca
rapa
scorzonera
sifari rad.
sonchus
spinachia
tragopogon
valeriana pratensis.

16. *RESINOSA.*

Succi vegetabiles concreti ex oleo plantarum inspissato, ad ignem liquefcentes, in oleo solubiles, flamma consumendi, aquæ non miscibiles, in frigore tenaces vel friabiles, huc referuntur; suntque naturales vel artificiales. Hi si liquidiores sunt, vocantur *Balsami*.

Inveniuntur tamen resinæ artificiales, quæ excipiuntur ex generali usu horum medicamentorum, quia purgantem vim possident, ut Resina *Jalapa*, *Agarici*, *Scammonii*, & potius referuntur ad Alvum ducentia.

CATALOGUS.

Animæ gum.
camphora gum.
caranna gum.
colophonia succ.
copal gum.
elemi gum.
galbanum gum.
guajaci ligni resina
hieruchuntanus bals.
juniperi resina

lacca gum.
ladanum gum.
mastix gum.
myrrha gum.
olibanum gum.
opobalsamum
opopanax gum.
peruvianus bals.
pini resina
pix

resina flava
sagapenum gum.
styrax gum.
succinum
sulphur
tacamahaca gum.
terebinthina gum.
thus gum.
tolutanus bals.

17. *SPIRITUOSA.*

Quæ continent oleum vegetabile fermentatione attenuatum; vel tenue volatile, quod quintam Essentiam vocant, huc pertinent. Primum genus semper artificiale, alterum vero ex odoriferis, volatilibus & aromaticis peti potest. Quia vero talia semper arte producuntur, simplicium Catalogus exhiberi nequit.

18. *PLANTA.*

Quæ corpora per radices extra suum corpus dimissas nutrimentum & incrementum capiunt, certæ sedi affixa, nisi pauca, quæ in aqua natant,

Plantæ dicta, medicinae magnam copiam materiae suppeditant: complectuntur enim omnes herbas, arbores, frutices, & plantas lapideas hoc modo crescentes. Sæpe hæc pars Vegetans vel Vegetabile Regnum a medicis vocatur. Constant Aromaticis 9. Balsamicis 10. Farinosis 11. Fructibus horæis 12. Gummosis 13. Oleosis 14. Oleribus 15. Resinosis 16. Spirituosis 17.

PLANTARUM SUCCI NATURALES.

Acaciæ succ.	mel	faccharum
castiæ pulpa	opium	tamarindorum pulpa
manna	pix	

ARTEFICIALES, (Pharm. Amstel. sect. 12.)

Abinthii	chelidonii	peruviani cort.
agrimoniæ	cichorei	rhabarbari rad.
bardanæ rad.	dulcamaræ	falsaparillæ rad.
cardui benedicti	gentianæ rad.	taraxaci
centaurii minoris	hellebori nigri rad.	trifolii aquatici.
chamædryos	matricariæ	
chamæpityos	pareræ bravæ rad.	

SUCCI CUM SACCHARO VEL MELLE CONDITI.

*Syrupi omnes officinales simplices & compositi.
Rob, gelatina & mel ex fructibus horæis &c. Quæ in officinis prostant.*

19. QUADRUPEDES.

Animalia quatuor pedibus incedentia, pulmonibus respirantia, cute pilosa tecta, ad hunc titulum pertinent: inter quæ excellunt bisulca & simul ruminantia. Nutritioni magis, quam curationi præbent materiem. Ad usum medicum sequentia animalia, vel quæ ex istis assumuntur, ut lac, bilis, pinguedo, viscera, stercorea, urina, sufficiunt. In his distinguunt, num plantis, vel aliis animalibus saginantur, cum caro, urina, stercorea, lac, in iis, quæ plantis nutriuntur, magis Acescencia sint, sed reliqua magis Alcalescencia. Pro materia medica inserviunt

Agnus	caper	lepus
aper	capra	ovis
aries	capri-cerva	porcus
afinus	castoreum	vacca
bos	cervus	vervex
bubulus	cuniculus	vitulus
bufo	hædus	

20. AVES.

Animalia plumosa, bipeda, alata, pulmonibus respirantia, rostro duro corneo sine dentibus munita, ovipara, *Aves* vocantur: magis cibo, quam medicinae præbent materiem. Sequentia, vel eorum partes, ut caro, stercorea, vel tota viventia dissecta & applicata, pro usu medico sufficiunt: in his distinguunt num aliis animalibus, aut infectis, an vero plantis nutriuntur, quia priora magis sunt alcalia.

Alauda	coturnium	perdix
anas	fringilla	turdus
anser	gallina	vastratum.
columba	pardum	
columbus	passer	

21. PISCES.

Animalia in aquis degentia, pinnis natantia, pedibus carentia, branchiis respirantia, plerumque squamis, raro pelle tecta, *Pisces* vocant. Horum caro est esui, & ex eorum partibus varia conficiuntur medicamina: pro usu medico sequentes sufficiunt.

Anas fluviatilis	gallinago major	pardalus
anser marinus	... minor	phasianus sylvestris
cygnus	merula	vanellus.

22. INSECTA.

Animalia parva, exanguia, plerumque incisuras habentia, vocantur *Insecta*.

Omnia fere insecta sunt diuretica acria & saepe venenata, atque virtutibus multum differunt, quare vix aliquid de his generale potest dici.

CATALOGUS.

Apes	formicæ	muscæ
aselli	hirudines	vermes
cantharides	millepedes	vermes majoles.
cicadæ		

23. TESTACEA.

Vix differunt a terreis, nisi quod sint pelles seu testæ animalium, uti

Cancrorum chelæ	ostreorum conchæ	perlarum mater.
conchæ	ovorum testæ	

24. BILIOSA.

Huc pertinent *Bilis* omnis ex quovis animali vel pisce, atque medicamenta ex plantis desumpta, quæ amarum & calidum saporem instar bilis habent.

EX PLANTIS.

Abrotanum	carduus benedictus	colubrinum lign.
absinthium	centaurium minus	tanacetum
ageratum	chamæmelum	trifolium aquaticum.
aloe	chelidonium majus	

EX ANIMALIBUS.

Bilis pedro del Porco .

25. PINGUIA.

Eadem fere sunt, quæ oleosa, nisi quod petantur ex animalibus, & paulo sint oleosis densiora.

Quæ pinguia ex plantis desumuntur in oleosorum titulo (14) recensita sunt. Ex animalibus sequentia sufficiunt.

Adeps	medulla	sebum .
axungia	pinguedo	

26. ANIMALIA.

Corpora viventia, intus radices, quibus nutrimentum capiunt, gerentia, certo loco ex sua natura non affixa, si conchilia excipiamus, vocantur animalia. Distingui solent in *Quadrupedes* 19, *Aves* 20, *Pisces* 21, *Insecta* 22, *Testacea* 23; & quia *Biliofa* 24, & *Pingua* 25, ex animalibus desumuntur, præmittenda erant.

ANIMALIUM.

Partes acres

Partes molles.

Castoreum	caro	fanguis
moschus	lac	serum sanguinis
stercora	saliva	ovum .
urina		
zibetha		

27. LAPIDES.

Corpora terrea, dura, concreta, malleis neque ductilia, neque extensilia, vocantur *Lapides*, qui vel sunt pretiosi, vel viliores: horum, qui in usu medico adhibentur, catalogus habetur in Pharmacopœa Amstelædamensi.

28. METALLA.

Corpora solida fossilia, ad validum ignem fluentia, in frigore coeuntia seu consistentia, tunc vero malleis explananda vel ducenda, dicuntur *Metalla*.

Numerantur vulgo septem, ut *Aurum*, *Mercurius*, *Plumbum*, *Argentum*, *Cuprum*, *Ferrum*, *Stannum*, secundum seriem ponderis. Additur *Mercurius*, etiam si dictos characteres non habeat, sed fluat instar liquorum.

Ex his *Mercurius*, *Plumbum*, *Cuprum* & *Ferrum* multa suggerunt medicamina; recensuimus *Mercurialia* (4), reliquorum virtutes ex ipso medicamento petendæ.

Omnia id commune habent, quod sint ponderosissima, acris mensuris solvenda, tenacia, vix actione vitæ superanda, quare non tam tuta sunt, uti multi prædicant; sed sunt efficacia in obstinatissimis morbis debellandis.

Spe-

29. SALIA.

Corpora sapida, in aqua solubilia, in Crystallos coagulabilia, dicuntur *Sales*, seu *Salia*.

Statuuntur triplicia; alcalia nempe, acida & neutra: duo priora genera sub alcali vel acidi titulo recitari solent; neutra vero quædam sunt naturalia, quædam vero artificialia.

NEUTRA NATURALIA. NEUTRA ARTEFICIALIA.

Ammoniacum	medicatus Tachenii	tartarus regeneratus
borax	nitrum regeneratum	polychrestus
gemmæ ad ʒj.	tartarus tartarifatus	prunellæ.
marinum ad ʒij.		
nitrum		

30. SULPHUREA.

Quæ ad ignem liquefcunt, flammam alunt, & ab ea confumuntur, ad hunc titulum pertinent, quamvis alia materia oleofa vel pingui conficiuntur, modo sulphuris virtutem fere poffideant.

31. TERREA.

Medicamenta arida, friabilia, opaca, neque ductilia, neque aquæ miscibilia, huc pertinent. Petuntur ex *Lapidibus* 27. *Testaceis* 23.

CATALOGUS.

Antimonium	hæmatites lapis	pumex lapis
argilla	hyacinthus lapis	rubinus lapis
bezoar lapis	judaicus lapis	sapphirus lapis
bolus Armena	lemnia terra	fardus lapis
calaminaris lapis	magnes lapis	sepia os
cancrorum oculi, chelæ.	martis vitriolum	smaragdus lapis
cervi cornu uftum	offa ufta	spongiæ lapis
conchæ uftæ	osteocolla	terra figillata
corallia	ovorum testæ	tutia
creta alba	perlæ	vitrioli colcothar
eryftallus montana	perlarum mater	unicornu foſſile.
granatus lapis	pompholix	

32. SEMI-METALLA.

Corpora dura, foſſilia, partim ex metallo, partim lapide, terra, vel aliis mineralibus concreta, *Semi-metalla* dicuntur.

Multa horum citata ſunt in *Terreis* 31.

35. MINERALIA.

Corpora ſibi ſimilia in omni parte, ut viſus hucufque inter vaſa adferentia,

tia, si adessent, & reliqua nullam differentiam invenerit, nata in Telluris gremio vel superficie, Mineralia dicuntur.

In his multa distinguunt, uti *Metalla* 28, *Lapides* 27, *Semi-metalla* 32, *Sales* 29, *Terrea* 31, *Sulphurea* 30, *Aquosa* 3; quæ suis propriis titulis sunt proponenda, cum viribus maxime discrepent. Id autem fere omnia habent, quod suppeditant drastica medicamina, quare cum summa prudentia & cautela adhibenda sunt; & magis ad externum, quam internum usum conducunt.

CAPUT TERTIUM.

Ex virtute generali insita, quæ nomen accipiunt.

Recitantur quoque in *Materia Medica* & *Curationibus* morborum nonnulli medicamentorum Tituli, qui expriment specialem insitam virtutem in quibusdam medicamentis, quare istos omnes ad hoc Caput retuli.

34. ACESCENTIA.

Quæ sponte, vel levi fermentatione abeunt in acidum, dum vero antea vix ulla aciditatis indicia præbebant, vel quæ lenem aciditatem possident, ad hunc titulum referuntur, petuntur vero ex *Fructibus* *Horais* 12, *Farinosis* 11, *Plantarum Succis* 18. *Oleribus* 15. *Vinosis* 8.

CATALOGUS.

Amygdalæ	decocta vegetabilium	panicum
amylum	dens leonis	passulæ majore:
ananas fruct.	ebuli fruct.	... minores
armeniaca mala	endivia	pastinaca
atriplex	fabæ	persica
avena	fagopyrum	petroselinum
aurantia mala	ficus	pistaciæ
beta	fœni græci sem.	poma
borrago	fraga	portulaca
brassica	hermodactylus	pruna
bulbocastana	hordeum	punica mala
cannabis sem.	jujubæ	pyra
castiæ pulpa	lac animalium	rapa
castanea	lactuca	ribesia
cerevisia	limon	rosæ caninæ fruct.
cerasa	lini sem.	rubi fruct.
charophyllum	lupinus	rubi idæi fruct.
chondrilla	manna	siccharum
cichoreum	mays	sambuci baccæ
cinara	mel	scorzonera
citria	melonis fruct. sem.	sebesten
citrulli sem.	melopepo	secale
cornus fruct.	mespila	siliquæ dulces
cucumeris fruct. sem.	milium	spelta
cucurbitæ fruct. sem.	mora	spinachiæ
cydoniorum fruct. sem.	orobi sem.	tamarindi fruct.
dauci sem.	oryza	tragopogon rad.

triticum *vinum*
 valeriana pratensis *uva*

35. ACIDA.

Sapore acido prædita, quæque colorem violaceum florum Violarum & Borraginis commutant in rubedinem, & effervescunt cum alcalicis, ad hunc Titulum referenda sunt.

Quæ habentur ex mineralibus fortiora sunt & fixiora; ex vegetalibus vero debilitata & volatilia, atque majori ignis vi agitata acidum exuunt, & in amaritudinem, vel in vappam convertuntur.

In multis horum varia præterea est virtus, ita ut vix aliquid generale ex his deduci possit.

Fiunt etiam ex *Acescentibus* fermentando 34.

CATALOGUS.

Acaciæ succ.	defloratum	pyra acida
acerum	ebutyrum	querni spiritus
aceti foex	lactis flos acescens	ribes fructus
spiritus	serum acescens	sulphuris spiritus
acetosa	limonum succus	tamarindi fruct.
acetofella	mala acida	tartarus
aurantiorum succ.	marini salis spiritus	tartari cremor
berberis succ.	marinum sal acidum fa-	vinum Rhenanum
cerasa acida	ctum	vitriolum
citri succus	nitri spiritus	vitrioli spiritus
guajaci spiritus	nitrum nitratum	uvarum succ.
juniperi spiritus	omphacium	
lac acescens	pruna acida	

36. ALCALESCENTIA.

Medicamenta, in quibus non omnes characteres alcali inveniuntur, sed virtutes quædam prope ad alcali accedentes; ut & ea, quæ per spontaneam mutationem vel leve artificium, alcali præbent, ad hunc Titulum conferuntur.

Quædam ex his, dum teruntur, aliquid acre volatile spirant, oculos & nares feriens, atque lachrymas excutiens, quasi esset alcali volatile, a quo tamen in reliquis notionibus discrepat.

Quædam vero penetrantissimum & acerrimum, os & fauces adurentem saporem præbent, cum vero in reliquis ab alcali distent.

Nonnulla sponte, vel levi artificio alcali volatile putrefactum præbent.

Peruntur quoque ex *Insectis acerbis* 22. *Oleis acerbis* 14. *Animalibus* 26. *Alloeticis* 1.

CATALOGUS.

Alliaria	Arum	Bilis
allium	asparagus	brassica
armoracia	atriplex olida	bryonia
alysson	barbaria	bunium

Camelina	efula	perficaria acris
cantharides	eupatorium Cannabinum	piper
capficum	gratiola	porrum
cardamine	hirci sanguis	pyrethrum
cardiaca	hirudines	raphanus ruficanus
cataputia	iberis	ruta
centaurium minus	laureola	fabina
cepa	lepidium	faturecia
chamædrys	millepedes	scylla
chelidonium majus	musca	sedum acre vermicula-
cochlearia	napus	rum
dentillaria	nasturtium	finapi
digitalis	nerium	thlaspī
eryfimum	ovi vitellus	vermes
		victorialis.

37. ALCALIA.

Quæ medicamenta gustu referunt urinam, commutant colorem florum Rosarum in livorem, & effervescunt cum acidis, sub hoc Titulo complecti debent.

Duplex horum est genus: alterum fixum & semper artificiale ex Nitro, Tartaro, vel sale vegetabili, tortura ignis paratum: alterum volatile, quod destillando ex partibus animalium, vel ex vegetabilibus putrefactis prolicetur.

Fiunt alcalia ex *Alcalescentibus corruptis* 36. *Plantis igne crematis* 18. *Animalibus putrefactis vel destillatis* 26.

F I X A.

Sal Absinthii	genistæ	cornu cervi
artemisæ	scordii	offium
cardui benedicti	tartari	sanguinis Humani
centuarii	VOLATILIA.	fuccini
cinerum clavellatorum	sal Ammoniacus destilla-	viperarum
fabarum stipitum	tus	urinæ.

38. E M P L A S T I C A.

Medicamenta tenacia, glutinosa, pingua, mucilaginosæ, quæ applicata corpori tenaciter adhærent, ejusque meatus obstipant, huc pertinent.

Petuntur etiam ex *Farinosis* 11. *Gummi insipidis* 13. *Oleis mollibus* 14. *Pinguibus* 25.

C A T A L O G U S.

Adeps	creta	liliorum rad.
althææ rad. fol.	cydoniorum sem.	lupinorum sem. far.
amylum	fabarum farina	malvæ fol. rad.
arabicum gum.	farina volatilis	mastix
bolus Armena	ficus	medulla
butyrum recens	foeni-græci sem.	mumia
calaminaris lapis	granatorum flor.	cæfypus
cera	gypsum	ovi albumen

parietaria
pentaphyllum
pili Leporis
pilofellæ fol.
pineorum nuclei
plantaginis fol.

portulacæ fol.
rosæ rubra
sanguis Draconis
sarcocolla
symphyti rad.
terra figillata

thus
tormentilla
tragacantha gum.
tritici far.

39. FIXA.

Quæ medicamenta neque sponte, neque calore bullientis aquæ permiscen-
tur aeri, aut attolluntur in auras, dicuntur *Fixa*, quorum plura sunt,
quam hic recenseri possunt.

Horum autem usus abrogandus in Destillationibus omnibus, quamvis sæ-
pe adhibentur, sed in Substantia, Decocto & Infusione sunt præscribenda.

40. GELATINOSA.

Qui liquores ex cornubus, ossibus, pelle, nervis, tendinibus, carne, vel
similibus partibus, coctione cum aqua tenaces elici possunt, huc pertinent;
horum igitur Catalogus simplicium recenseri non debet, quia peti potest ex
Animalibus cum aqua coctis 26.

41. HUMIDA.

Omnia medicamenta, quæ multum aquæ vel aquosi liquoris in se con-
tinent, huc referuntur, adeoque succulenta quævis, vel quæ multo humido
perfusa sunt, quorum catalogum hic adungere non opus est.

Petuntur quoque ex *Aquosis* 3.

42. MOLLIA.

In quibus medicamentis parva detegitur virtus agens, cum mollitudine
in eorum substantia, ad hunc Titulum conferuntur.

Petuntur ex *Gelatinosis* 40. *Oleis mollibus* 14. *Oleribus* 15. *Pinguibus* 25.
Gummi inspidis 13.

CATALOGUS.

Abutilon
acanthi fol.
agrimonia
alceæ rad. fol. flor.
alchimilla
althææ fol. rad.
amygdalæ dulces
arabicum gum.
avenæ sem.
bellis
borrago
branca ursina
butyrum recens
cannabis sem. ol.
cepa

cera
ceræ oleum
cicerum sem.
cydonicorum sem.
cynoglossa
ficus
fœni græci sem.
hordeum
hyoscyami fol.
hyperici flor.
lactuca
lappæ rad.
lenticula palustris
lili rad. fol. flor.
linaria

lini sem. far. ol.
lotus odora
malvæ fol. flor. rad.
medulla
mel
meliloti flor. fol.
mercurialis
nymphæa
papaver album
parietaria
pinguedo
plantago
populi fol. gemmæ
portulaca
prunella

D

Pul-

pulmonaria	folanum	tritici sem.
rosæ pallidæ	fymphyti rad.	verbasci fol. flor.
sambuci fol. flor.	telephium	violæ fol. flor.
scabiosa	tiliæ cort. fol. flor.	
sebesten	trifolium odoratum	

43. MUCILAGINOSA.

Hæc cum aqua cocta, vel macerata præbent liquorem tenacem instar mucii, ad obvolvendum aptissimum.

Defumuntur etiam ex *Mollibus* 42. *Farinosis* 11. *Gummi viscosis* 13. *Emplastis* 38. *Gelatinosis* 40. *Mollibus* 42.

C A T A L O G U S.

Abutilon	ficus	pulmonaria
alcea rad. fol. flor.	fœnum græcum	falsaparilla
arabicum gum.	hermodactylus	sanguis Draconis
bellis	hordeum	sarcocolla
borraginis flor.	hyoscyami fol. sem.	scabiosa
branca urfina	ichthyocolla	scilla
buglossi flor.	lappæ rad.	scorzonera
cannabis fem.	lilii rad. fol.	sebesten
caranna gum.	linaria	fymphytum
caffia lignea	lini sem.	telephium
ceraforum gum.	lupuli flor.	tiliæ cort. fol. flor.
ceti sperma	malvæ fol. flor. sem.	tragacantha gum.
cydoniorum fem.	orobi sem.	ruffilaginis fol. flor.
cynoglossi rad.	papaver rheas	verbasci fol. flor.
dactyli	populi fol. gem.	violæ sem.
fabæ Ignatiana	pfillium	ylon sem.

44. SAPONACEA.

Sapones tam naturales, quam artificiales, quia constant oleo & sale intime unitis, quæ iterum variis generibus constant, nam sal est acidum, alcalinum, neutrum, fixum & volatile; oleum itidem molle, acre, fixum, volatile; inde saponum varia genera & virtutes: quidam enim sunt refrigerantes, calefacientes; alii fixi, volatiles & semi-volatiles; alii iterum alcalini, acidi & neutri.

Saponacea acescentia frigida petuntur ex *Fructibus horæis* 12. *Oleribus* 15. *Acescentibus* 34. *Acidis* 35. *Vegetabilium succis* 18.

Saponacea alcalescentia amara petuntur ex *Aloeticis* 1. *Alcalicis* 37. *Alcalescentibus* 36.

SAPONACEA ACESCENTIA.

Acetofa	armeniaca mala	citrulli fruct.
acetofella	aurantia mala	cornus fruct.
acerum	caffiæ pulpa	cucumeris fruct.
gana mulsa	ceraforum fruct.	cucurbitæ fruct.
ananas	citria mala	cydoniæ fruct.

Ficus

Ficus fruct.	mora fruct.	rubi fruct.
fraga fruct.	oxymel	rubi idæi fruct.
jujubæ fruct.	passulæ majores	faccharum
limon fruct.	... minores	fambuci bacc.
manna	perfica fruct.	filiquæ dulces
mel	poma fruct.	syropus
melo fruct.	pruna fruct.	tamarindi fruct.
ACIDA.	punica mala	tartarus
melopepo fruct.	pyra	tartari cremor
mespili fruct. maturus	ribesia fruct.	uvæ.

SAPONES ALCALINI.

Sapo venetus	sapo ex alcali & quovis oleo.
--------------	-------------------------------

SAPONACEA FERE NEUTRA.

Atriplex	cinara	portulaca
becabunga	dauci rad.	rapa
beta	dens Leonis	faponaria
betonica	dulcamara	scorzonera
borrago	endivia	sfiri rad.
brassica	hieracium	spinachia
caltha	lactuca	tragopogon
chærophyllum	lappæ rad.	valeriana pratensis
chondrilla	pastinaca	ovi vitellus.
cichoreum	petroselinum	

SAPONACEA AMARA.

Abrotanum	centaurium minus	matricaria
absinthium	chamædrys	nasturtium
alkekengi fruct.	chamæpitys	pimpinella
aloe	chelidonium majus	ruta
aristolochia		fabina
becabunga	ALCALESCENTIA.	scilla
betonica	dens Leonis	scordium
bilis	hypericum	tanacetum
bryonia	lupuli flor.	tolutanus bals.
carduus benedictus	marrubium	veronica.

45. *SICCA.*

Omnia medicamenta humiditate orbata, sive talia sint ex natura vel arte, ad hunc Titulum referri possunt: sed quia infinita arte fieri possunt sicca, horum catalogus recenseri nequit.

46. *VOLATILIA.*

In quibus medicamentis est materia facile evolans, seu in auras evanescent, ad hunc Titulum pertinent.

Omnia fere dum avolant, odorem spargunt, & nares feriunt.

Petuntur ex Spirituosis 17. Alkali volatili 37. Acido volatili 35. Aromaticis 9. Sapone volatili 44. Oleis Acribus destillatis (14) fere omnibus. Vinosis 8. Alcalescentibus 36.

C A T A L O G U S.

Abrotanum	citri cort.	piper
acetosa	cochlearia	porrum
acetum	cornu cervi fal	raphanus rusticanus
allii rad.	... spiritus	ruta
ammoniacus spiritus	eruca	fabina
amomum	erysimum	fal vol. oleos.
angelica	fumaria	scilla
aurantiorum cort.	geranium Robertianum	scincus
benzoin	lavandula	finapi
camphora	limonum succ.	foechas
caryophyllus flos	macis cort.	fuccini fal
carophyllus aromaticus	majorana	vini spiritus
castoreum	marum Syriacum	vinum Rhenanum.
cepæ rad.	melissa	
cinamomum	nasturtium	

C A P U T Q U A R T U M.

Quæ ex varia sensuum perceptione nomen obtinuerunt.

Ex tribus præprimis sensibus medicamenta nomen acceperunt: ut ex *Tactu* intelligimus num sint *Acria* vel *Lenia*. Ex *odoratu*, num sint *Odorifera*, *Inodora*, aut *Fœtencia*. Per *Gustum* distinguimus *Amara*, *Dulcia*, *Grata*, *Ingrata*, *Sapida*, *Inspida*, *Salsa*, *insulsa*, & denique *Austera*.

47. A C R I A.

OMnia partibus acutis constantia, quæ corpori applicata cum motu, inferunt dolorem, & sæpe destruunt firmarum partium coherentiam. Medicamenta tali virtute donata huc referuntur, quamvis ob multitudinem cuncta in hoc Titulo recipi nequeunt.

Petuntur ex *Oleis acribus* 14. *Acidis acribus* 35. *Alcalinis acribus* 37. *Aromaticis* 9. *Salinis* 29. *Insectis* 22. *Animalium partibus acribus* 26. *Spirituosis* 17. *Alcalescentibus* 36.

C A T A L O G U S.

Abinthii oleum	angelicæ rad. ol.	aurantiorum corticis ol.
acori rad.	anisi sem. ol.	balani myrepsicę ol. expr.
agallochum lign.	apium	bdellium gum.
agni casti sem.	aristolochiæ longæ rad.	becabunga
alkekengi fruct.	armenius lapis	bryoniæ rad.
allii rad.	asa fœtida	burfa pastoris
ammios sem.	asclepias rad.	calthæ flor.
ammoniacum gum.	asparagi rad. sem.	camphora
anethi ol.	asperula	capparis rad. cort.

carlinæ rad.
 carui ol.
 caryophyllatæ rad.
 caryophyllorum aromat.
 ol.
 caryophylli Plinii
 cassiæ lignæ ol.
 castorenm
 centaurium minus
 cepæ rad.
 chalcitis
 chamæmeli ol.
 chelidonium majus
 minus
 chenopodium
 cichorii rad.
 cinamomi ol.
 citri corticis ol.
 cochlearia
 contrayervæ rad.
 copayva bals.
 costi rad.
 croci flor.
 cubebæ fem.
 cumini ol.
 curcumæ rad.
 cuscuta
 cyani flor.
 cyperi rad.
 doronici rad.
 ebuli cort.
 erucæ fem.
 eryngii rad.
 erysimum
 euphrasia
 fœni græci fem.
 fumaria
 galangæ minoris rad.
 galbanum gum.
 gemmæ sal
 guajaci lign. cort. ol.
 hederæ arboreæ fol. refin.
 hederæ terrestris

hermodactyli rad.
 hyssopi ol.
 jalapæ rad.
 ipecacuanha rad.
 juniperi bacc. ol.
 kermes grana
 lapathi rad.
 lappæ rad. fem.
 lavandulæ flor.
 lauri bacc.
 leucoji flor.
 ligustici rad. fem. ol.
 macis ol.
 majorannæ ol.
 marinum sal
 marum Syriacum
 matricaria
 mel
 melissæ ol.
 menthæ ol.
 moschata nux, ol.
 mumia perfica
 myrobalanus Chebula
 Bellerica
 Emblica
 myrrba
 napi fem.
 nasturtium
 nephriticum lign.
 nigellæ fem.
 nitrum
 oleris atri rad. fem.
 opium
 opobalsamum
 opoponax gum.
 origani ol.
 pæoniæ rad.
 pedro del porco
 peruvianus bals.
 petroselinii rad. herb. fem.
 peucedani rad.
 phellandrii herb.
 pilosella

pini refina
 polium
 polypodii rad.
 psyllii fem.
 pulegii ol.
 raphani rad.
 rhodii ligni ol.
 rorismarini herb. ol.
 rufcus recens
 rutæ herb. ol.
 sabina herb. ol.
 sagapenum gum.
 salviæ ol.
 sassafras ol.
 saxifragiæ rad. fem.
 scabiosæ flor.
 schoenanthi flor.
 scillæ rad.
 scordium
 fennæ fol.
 sepiæ os
 serpentariæ virginianæ
 rad.
 sefelies fem.
 fileris fem.
 sophiæ fem.
 spicæ Nardi Indicæ rad.
 ol.
 styrax
 succinum
 succini ol.
 tanaceti ol.
 terebinthinæ bals.
 oleum
 thlaspios fem.
 thymus
 tussilago
 violæ fem.
 virgæ aureæ herb.
 urticæ fem.
 vvinteranus cort.
 zedoariæ fem.
 zibethum
 zingiber.

ACERRIMA.

Æris flos
 ari rad.
 asari rad.
 bryoniæ rad.
 cantharides
 cataputiæ majoris fem.
 cyclaminis rad.

efulæ rad.
 euphorbium
 gutta gamba gum.
 hellebori nigri rad.
 iridis rad.
 nicotiana
 perficaria

petasitidis rad.
 piper album
 . . Brasiliense
 . . longum
 . . nigrum
 pyrethri rad.
 raphanus rusticanus

finapi fem.	turbith rad.	zingiber.
foldanella	veratri rad.	
staphidis agræ fem.	vitriolum	

48. L E N I A .

Quæ medicamenta ingesta vel applicata corpori , parvum motum concitant , imo potius compefcunt , & quæ in suo genere minus efficacia funt , ad hunc Titulum referuntur .

Petuntur ex *Oleis mollibus* 14. *Mucilaginosis* 43. *Animalium partibus mollibus* 26. *Gummi viscosis* 13. *Oleribus* 15. *Farinosis* 11. *Pinguibus* 25. *Gelatinosis* 40. *Mollibus* 42.

C A T A L O G U S .

Alcea	cucurbitæ fem.	malvæ rad. fol. flor.
althæa	cydoniorum fem.	medulla
amygdalæ dulces	cynoglossum	mel
arabicum gum.	endivia	meliloti flor.
avellanæ nuces	euphrasia	melonis fem.
borraginis flor.	ficus	mercurialis
branca Urfinæ	hordeum	ninzin rad.
buglossum	hyofcyami fol. fem.	nymphæ fol. flor. fem.
butyrum infalsum	hyperici flor.	olivæ oleum
cannabis fem. ol.	Ichthyocolla	ovum
caranna gum.	juglans nux	papaveris albi fol. fem.
caffiæ pulpa	kermes grana	papaveris rhœados flor.
cera	lactis cremor	parietaria
cera oleum	lappæ rad. fem.	pinguedo
ceraforum gum.	lilii rad. fol.	populi gemmæ
ceti sperma	linaria	forzonera
citrulli fem.	lini fem. far. ol.	tiliæ flor.
cucumeris fem.	lotus odora	

49. O D O R I F E R A .

Spiritus fermentati , quinta Effentia plantarum , exhalans volatile ex animalibus , alcalia & acida volatilia , atque omnia , quæ facile mifcentur aeri , ita ut in naribus fenfum fpecialem excitent , huc pertinent .

Constant hæc maxima parte ex *Spirituosis* 17. *Volatilibus* 46. *Aromaticis* 9. *Acidis volatilibus* 35. *Sale volatili* 37. *Sapone volatili* 44. *Oleo aromatico* 14.

C A T A L O G U S .

Abelmoschi	amoni fem.	bugloffæ flor.
acetofa	anethi ol.	calamintha
acetofella	angelica	camphora
acetum	anifi fem. ol.	cardamomi fem.
acori rad.	afa fœtida	carui fem. ol.
allii rad.	aurantiorum cort. flor. ol.	caryophyllatæ rad.
aloes lign.	benzoin	caryophyllus Aromaticus , & ol.
ambar	betonicæ flor.	hortenfis
ammoniacus fal.	borraginis flor.	

caffiæ lignæ ol.	lilii albi flor.	roſæ flor.
caſtoreum	. . . convallii flor.	rutæ herb. ol.
cepæ rad.	limonum cort. ol. fucc.	ſalviæ herb. flor. ol.
cervi cornu ſal.	liquid-ambar balf.	ſantalum citrinum lign.
chamædryſ	macis ol.	ſaſſafras lign. ol.
chamæpitys	majoranæ herb. ol.	ſchœnanthi flor.
cinamomi cort. ol.	malabathri fol.	ſerpilli herb.
citri cort. ol. fucc.	marum Syriacum	ſinapi fem.
coriandri fem.	maſtichina herb.	ſpicæ ol.
croci flor.	maſtix	ſtoechados flor.
cumini fem. ol.	meliffæ herb. ol.	ſtyrax calamita
cyperi rad.	meliffophyllum	. . . liquida
diſtamni fol.	menthæ herb. ol.	fuccini ol. ſal
fœniculi fem. ol.	moſchata nux, ol.	thymus
galangæ minoris rad.	moſchus	thuſ
Hyſſopi herb. ol.	naſturtium	tiliæ flor.
Jafimini flor.	origani herb. ol.	tolutanus balf.
Imperatoriæ rad.	peruvianus balf.	vinum Rhenanum
Iridis rad.	pulegii herb. ol.	violæ flor.
Lavandulæ fol. flor.	raphanus ruſticanus	urinæ ſal
Lauri fol. bacc.	rhodii ligni ol.	vvinteranus cort.
liguſtici fem. ol.	roriſmarini fol. flor. ol.	zibetha.

50. INODORA.

Quum effluvio partium volatilium concitetur odor, medicamenta igitur inodora his partibus volatilibus & acribus carent, unde plerumque inter mollia recenſentur, & quæ patiuntur coqui ſine virtutis amiſſione: quandoque vero fatiſ acria ſunt guſtui, & aſſumta efficacia ſunt, ut patet in Corroſivis Inodoris.

Petuntur ex *Fixis* 39. *Terreis* 31. *Teſtaceis* 23. *Mucilaginoſis* 43. *Mollibus* 42. *Lenibus* 48.

CATALOGUS.

Arabicum gum.	ichthyocolla	portulaca
bolus Armena	lappæ rad. fem.	farcocolla
calaminaris lapis	lemnia terra	ſepiæ os
cancrorum oculi, chelæ	lenticula paluſtris	ſymphyti rad.
cannabis fem.	lilii fol. rad.	terra figillata
ceraforum gum.	lini fem.	tiliæ cort.
ceti ſperma	malvæ fol.	tragacantha gum.
conchæ uſtæ	uymphæa	tuffilago
corallia	oſteocolla	rutia
creta alba	ovorum teſtæ	verbaſcum
cryſtallus montana	papaveris fol.	violæ flor.
granatus lapis	perlæ	
hæmatites lapis	perlarum mater	

51. FOETENTIA.

Omnia quæ ingratum & fatiſ penetrantem halitum præbent, huc referuntur. De his fertur eſſe uterina, quæ morbis uteri ſeu potius convulſionibus hy-

32
 hysteris opitulatur, quasi uterus odoris possideret organum: at videntur
 potius his mederi morbis virtute balsamica & anodyna, quæ his medica-
 mentis est adjuncta.

Petuntur etiam ex *Alcalescentibus* 36. & *Gummi aromaticis* 13.

CATALOGUS.

Allium
 asa foetida
 cepa
 galbanum gum.

hyoscyamus.
 myrrha
 opium
 opopanax

porrum
 scordium
 scylla
 fuccini ol.

52. AMARA.

Omnia ex Plantis, Animalibus & Mineralibus, sapore amaro prædita,
 dicuntur *Amara*; aut *Amaricantia*, si lenis amaritudo inest. Maxima pars
 horum sunt Resolventia & Abstergentia.

Petuntur præcipue ex *Aloeticis* 1. *Biliofis* 24.

AMARA

Abrotanum
 absinthium vulgare
 Romanum
 acori rad.
 agallochum lignum
 agaricus
 ageratum
 alkannæ rad.
 alkekengi fruct.
 aloe succ.
 ammios fem.
 ammoniacum gum.
 angelicæ rad.
 Argentum bracteatum
 aristolochiæ cavæ rad.
 fabacæ rad.
 longæ rad.
 rotundæ rad.
 tenuis rad.
 asclepias rad.
 asperulæ herb.
 aurantiorum fem.
 balani myrepticæ ol. expr.
 bdellium gum.
 becabunga
 betonica
 bilis
 borax
 bryoniæ rad.

capparis rad. cort.
 caranna gum.
 cardamomum
 carduus benedictus
 carthami fem.
 caryophyllatæ rad.
 cascarillæ cort.
 castoreum
 centaurium minus
 chamædrys
 chamæmeli flor.
 chamæpitys
 chelidonii majoris rad.
 . . . minoris rad.
 chondrilla
 cichorii rad.
 citri fem.
 citrulli fem.
 cochlearia
 colocyntis
 colubrinum lignum
 copayva bals.
 costi rad.
 croci flor.
 cupressi nux
 curcumæ rad.
 cyani flor.
 dens leonis
 dictamni herb.
 ebuli cort.
 elaterii rad. succ.
 endivia

erucæ fem.
 eupatorium
 fabæ Ignatianæ
 filipendulæ rad.
 fraxinellæ rad.
 fraxini cort.
 fumaria
 galbanum gum.
 genistæ fem.
 gentianæ rad.
 glycyrrhizæ rad. cort.
 guajaci lign. & cort.
 hederæ terrestris
 hieracium
 hypericum
 hyssopus
 japonica terra
 imperatoriæ rad.
 intubi
 ipecacuanha rad.
 iridis rad.
 kermes grana
 lactuca
 ladanum gum.
 lapathi rad.
 lappæ rad. fem.
 lavandulæ flor.
 lauri bacc.
 leucoji flor.
 lupini fem.
 lupuli flor.
 mandragoræ rad.

mar-

marrubium	pulegium	serpillum
matricaria	pyrola	fleris fem.
meliloti flor.	rhabarbari rad.	solidago Saracenicæ
mentha	rhamni bacc.	fonchus
moschus	rhodium lign.	spica Nardi Celtica
mumia Perfica	rosmarinus	. . . Indica
muscus Pulmonaris	rubia rad.	staphidis agræ fem.
myrrha	rusci rad. fem.	stoechados flor.
napi fem.	ruta	tamarisci cort.
nasturtium	fabina	tanacetum
nephriticum lign.	falvia	terebinthinæ bals.
nitrum	fanicula	thus
oleris atri fem. rad.	fantalum album lign.	thuya
opium	. . . citrinum lign.	tiliæ flor.
opopanax gum.	faponaria	tolutanus bals.
papaveris albi capita	farcocolla	tragopogon
papaveris rheados flor.	fassafra rad.	trifolium aquaticum
pareira brava rad.	saxifraga	valerianæ rad.
pedro del Porco	scammonium	veratri rad.
perficæ fol. flor. nucl.	schenanthi flor.	verbena
petasitidis rad.	scilla rad.	veronica
peucedani rad.	scordium	vincapervinca
pimpinella	scorzonera	vomica nux
pini resina	fennæ fol.	vwinteranus cort.
piper longum	serpentaria Virginiana	zedoaria rad. fem.
polium	rad.	zibethum.

A M A R I S S I M A .

Abrotanum	centaurium minus	pedro del Porco
abfinthium vulgare	chamæmeli flor.	petasitidis rad.
. . . Romanum	chelonii majoris rad.	tanacetum
ageratum	colocyntis	trifolium aquaticum
aloe	colubrinum lign.	vomica nux
bilis	opopanax gum.	zibethum.
carduus benedictus.	papaveris albi capita	

53. D U L C I A .

Quamvis fapor hic, quo ad virtutem, nihil præstat, sæpe tamen a medicis in curatione præscribuntur, ac si aliquid facerent ad leniendum. Quædam ex his in principio videntur amara, dein vero dulcisa evadunt, ut *Dulcamara* & *Japonica Terra*. Alia autem tam levem dulcedinem præbent, ut vix mereantur ad dulcisa referri, ut *Cynoglossum*, *Adiantum*, *Angelica*, *Asparagus*.

C A T A L O G U S .

Adiantum	asparagi fem. rad.	cynoglossum
agaricus	aurantiorum succ.	dactyli
angelicæ rad.	benzoin gum.	doronicum
anisi fem.	borax sal	dulcamara
anonidis rad.	cinamomum	eryngii rad.

34
 ficus
 filicis rad.
 foeniculi rad. fem.
 foeniculum dulce
 genista fem.
 glycyrrhizæ rad.
 graminis rad.
 hermodactyli rad.
 japonica terra
 jujubæ
 juniperi bacc.
 lappæ rad.
 ligustici rad. fem.

manna
 mel
 myrobalanus bellerica
 ninzin rad.
 oleris atri fol.
 orchidis rad.
 pæoniæ rad. flor. fem.
 papaveris albi fem.
 pareiræ bravæ rad.
 passulæ majores
 . . . minores
 pineæ nuces
 pistacia

polypodii rad.
 rubiæ rad.
 rufci rad. bacc.
 sabina
 saccharum
 sarcocolla
 scorzonera
 sebesten
 filiquæ dulces
 symphyti rad.
 toltanus bals.
 tragacantha gum.

54. GRATA.

Quæ medicamenta, vel ob coloris elegantiam, vel odoris, aut saporis gratitudinem facile tolerantur & assumuntur ab ægris, qualia hic recensentur, eorum usus, si vires conveniunt morbo, præ aliis excellit.

CATALOGUS.

Acaciæ succ.
 acetosa
 acetosella
 acori rad.
 agrimonia
 ambragrysea
 angelicæ rad.
 animi gum.
 asperula
 benzoin gum.
 borraginis flor.
 buglossi flor.
 calamintha
 cardamomum
 carui fem.
 caryophyllatæ rad.
 caryophylli flor.
 cera
 ceti sperma
 chenopodium
 cinamomum
 copal gum.
 cubebæ fem.
 cyperi rad.
 elemi gum.
 fabæ Ignatianæ
 ficus
 fenugraci fem.
 fraxinellæ rad.

galangæ majoris rad.
 . . . minoris rad.
 hederæ terrestris
 hypericum
 japonica terra
 imperatoriæ rad.
 kermes grana
 lacca gum.
 ladanum gum.
 lavandulæ flor.
 lauri bacc.
 ligustici rad.
 lilii flor.
 lilii convallii flor.
 limonum succ.
 lingua Cervina
 liquid-ambar bals.
 majorana
 malabathri fol.
 mechoacæanna rad.
 melissa
 menta crispa
 . . . Romana
 moschata nux
 moschus
 myrtus
 nigellæ fem. sicum
 ninzin rad.
 osmundæ rad.

pareiræ bravæ rad.
 phellandrium
 pinpinella
 pix
 rhodium lign.
 rosæ Caninæ flor. fruct.
 rosæ rubra
 . . . pallida
 salvia
 santalum album lign.
 . . . citrinum lign.
 saffrafras lign.
 schœnanthi flor.
 scorzoneræ rad.
 serpentariæ Virginianæ
 rad.
 spica Nardi Indica
 stœchados flor.
 styrax calamita
 . . . liquida
 tacamahaca gum.
 tamarindi fruct.
 thus gum.
 thymus
 tiliæ flor.
 toltanus bals.
 trifolium odoratum
 violæ flor.
 zibethum.

55. INGRATA.

Interdum tam nauseosus est in medicamentis sapor, vel tam alienus odor, aut foetor, ut ab ægris vix tolerari aut assumi possint; imo colorem ingratum abhorret æger: talia igitur, quantum fieri potest, sunt evitanda.

Quia nunquam, vel raro ob hanc virtutem præscribuntur medicamenta, non est opus adijcere catalogum: possunt enim peti ex *Fotentibus* 51, & *Amarissimis* 52.

56. SAPIDA.

Medicamentis his inest semper sal aliquis, vel aliquid speciale, quod quintam essentiam vocant, quo concitatur in ore sapor; sed quoniam hæc sub speciali saporis Titulo, ut *Amara*, & *Dulcia*, citari solent, horum Catalogum non adijeci.

Pertinent quoque huc *Acrida* 47. *Aromatica* 9. *Salia* 29.

57. INSIPIDA.

Quæ linguæ applicata, vel & masticata nullum specialem sensum, quem saporem vocamus, excitant, dicuntur *Insipida*. Suntque hæc omni sale & quinta essentia saporem excitante, carentia.

Materiem præbent *Mollia* 42. *Gumma viscosa* 13. *Animalium partes molles* 26. *Mucilaginosæ* 43. *Testaceæ* 23. *Farinosæ* 11. *Oleosæ mollia* 14. *Olera* 15. *Pinguia* 25. *Gelatinosæ* 40. *Lenia* 48. *Lapides* 27.

C A T A L O G U S.

Alcis ungula
alkannæ rad.
althææ rad.
amygdalæ
anagallis
arabicum gum.
atriplex
avena
auriculæ Judæ
beta
borraginis flor.
caro
cera
ceraforum gum.
ceti sperma
chinæ rad.

cinara
concha
cucumeris fem.
dauci fem.
hordeum
juniperi lign.
jura pingua
lac
lactuca
lili rad.
malva
melonis fem.
olea expressa recentia
(14)
oryza
ova

ovorum testa
panis
papaveris albi fem.
perlæ mater
pinæ nuces
pinguedo
portulaca
rapa
saliva
spinachia
tragacantha gum.
tragopogon
triticum
valeriana pratensis.

58. SALSA.

Non omnia medicamenta Salina a medicis dicuntur Salsa, sed solummodo illa, quæ in se salem marinum continent, sive ex natura habent, sive acquisiverint addito sale marino, ita caro animalium vel piscium sale condita; plantæ vel fructus plantarum in muria conservatæ.

CATALOGUS.

Ammoniacum sal. sepia^e os spongiæ lapis.
 marinum sal. foldanella

59. INSULSA.

Omnia alimenta & medicamenta sale marino carentia, five ex animalibus, five vegetabilibus sumuntur, *Insulsa* vocantur.

Talia inveniuntur in *Animalium partibus mollibus* 26. *Fructibus Horæis* 12. *Farinosis* 11. *Mucilaginosi* 43. *Gelatinosis* 40. *Pinguibus* 25. *Oleosis mollibus* 14.

60. AUSTERA.

Quæ medicamenta degustata partes oris cum sensu refrigerationis contrahunt, qualis virtus invenitur in omnibus fere fructibus immaturis, *Austera* vocant.

CATALOGUS.

Acaciæ cort. fol. flor.	equisetum	parata
succ.	ferrum acido solutum	polygonum
acetosæ fem.	filicis rad. fol.	polypodium
adiantum	fragariæ fol.	polytrichon
aris ærugo & flos	fraxini cort.	punica ^e cort. flor. fruct.
alchimilla	fructus immaturi	pyra austera
alkannæ rad.	hæmatites lapis	querni cort. fol. glandes,
alumen rupeum	hominis cranii usnea	aqua fluens ex ligno
. . . usum	hypericum	quinquefolium
anagallis	hypocistidis succ.	rhois sem.
anserina	japonica terra	rosæ caninæ flor. fruct.
asplenium	lapathi rad. fol. flor.	sem. spongia
atramentum	fem.	rosa rubra
berberis fruct. succ.	lingua cervina	rubrica fabrilis
bistortæ rad.	lycoperdon	ruta muraria
capparis cort. rad. fruct.	mespili recens fruct.	sanguisorba
castaneorum cort. interior	muscus Quercinus	sanguis Draconis
cinamomi cort. post coctionem	. . . pulmonaris	sedum majus
corallina	myrobalani omnes	forbus fruct.
corni fol. fruct. immaturus	myrti fol.	spongiæ lapis
cupressi fol. nux	nymphææ rad. fol. flor.	tamarisci cort.
cuscuta	omphacium	tormentillæ rad.
cydoniorum sem. fruct.	osmunda	verbascum
miva	pilosella	viscum
	pimpinella	vitriolum
	plantago	xylon sem.
	plumbum & ejus præ-	

Non omnia medicamenta sunt a maris sale, sed solummodo illa, quæ in se ipsum maris continent, five ex natura habent, five ex admixtione maris, five ex animalium vel plantarum sale continentur, five ex natura vel mixtura continentur.

CAPUT QUINTUM

In partes firmas agentia.

Quoniam in homine vivente observantur partes firmæ & fluentes, atque actiones, medicamentorum operationes, pro ut in his tribus absolvuntur, distinctis Titulis sunt tradenda.

Primo loco recitantur ea sola, quæ in firmas partes agunt: in quo iterum quatuor genera occurrunt. Ut 1. Quæ partes firmas mutant, quemadmodum Comprimentia, Humectantia, Siccantia, Lubricantia, Adducentia, Extendentia, Sustentantia. 2. Quæ cohesionem augent, ut Adstringentia, Indurantia. 3. Quæ cohesionem minuunt, ut Emollientia & Laxantia. 4. Quæ cohesionem solvunt, ut Corrodentia, Escharotica, Exedentia, Ruptoria, Urentia.

61. COMPRIMENTIA SOLIDA.

Quæ vi mechanica aperta vasa transverse ita urgent, ut apertura claudatur, vel quæ applicata ita contractilitatem vasorum augent, ut claudatur vasis apertura, ad hunc Titulum pertinent; sed quia hæc sæpius Adstringentium Titulo proponi solent, nullum medicamentorum adjecti catalogum.

62. EXTENDENTIA.

Interdum partes nimis contractæ vel distortæ per machinas in pristinam figuram sunt reducendæ, quod sine extensione vix fieri potest, quæ fit vel manu vel instrumentis mechanicis. In quibus omnibus observandum, ne nimis subito fiat, sed lenè & lente, ut contractæ partes sequi possint.

63. ADDUCENTIA.

Quæ partes firmas prolongatas vel loco remotas in debitum situm ducunt, vel quæ naturales fines partium propius jungunt, *Adducentia* dicuntur. Auxilia hæc plerumque sunt Mechanica vel Chirurgica, ut & Sutura & Emplastra tenacia, quæ adhibentur ad adductionem partium.

64. SUSTENTANTIA.

Quæ partibus flaccidis, laxatis, & nimis prolongatis, aut naturali fulcramento privatis, auxilium tale adferunt, ut neque sponte, neque ab aliqua causa ultra modum removeri possint, fere omnia sunt Chirurgica & Mechanica, ut Ligaturæ, Cingula, Splenia, Fascia, Emplastra tenacia.

In his observandum, ne nimis stricte alligentur, quia partes nimis compressæ amitterent motum vitalem, & ita suffocarentur.

65. HUMECTANTIA.

Quæ faciunt majorem copiam humidi admisceri partibus firmis, five id faciunt admiscendo humidum, five resolvendo concretum, huc referuntur.

Pertinent ex *Aquosis* 3. *Humidis* 41. *Fructibus horæis* 12. *Oleosis* 15. *Farinosis aqua coctis* 11. *Nitrosis* 5. *Plantarum succis* 18. *Acescentibus* 34. *Acidis* 35. *Saponaceis acescentibus* 44.

MATERIES MEDICAE. humect.

Acetosa.	cydoniorum fem.	mercurialis herb.
althæa	fabæ	nymphæa
atriplex	glycyrrhizæ rad.	passulæ minores
becabunga	hordei fem.	perficæ fruct.
berberis fem.	jujubæ	pinæe nuces
blitum	jura carniùm	pistaciæ
borraginis flor.	lactis ferum	portulaca
buglossi flor.	lactucæ fol. fem.	prunorum fruct.
cancrorum caro, succ.	lens palustris	pulmonaria
caffiæ pulpa	lilii rad. fol.	faccharum
cerasorum fruct.	limonium succ.	sebesten
ciceris fem.	lini fem.	sedum
citri fruct.	malva	tamarindi
citrulli fruct.	malvæ arboreæ flor.	violæ fol. flor.
cucumeris fruct.	manna	uvæ maturæ
cucurbitæ fruct.	melo	xylon fem.

66. SICCANTIA.

Quæ humidum evocant ex interstitiis, & a superficie partium firmarum, & ex ipsis vasculis minimis, hæc referuntur.

Petuntur ex Terreis 31. Testaceis 23. Siccis 45. Farinosis 11. Aromaticis 9.

C A T A L O G U S.

Abfinthium	balani myrepficæ nucl.	cochlearia
acaciæ fol. succ.	betonica	colophonia
acetosæ rad.	biftortæ rad.	corallina
acori rad.	bolus Armena	corallium
ærugo	bursa Pastoris	creta alba
æs ustum	calamintha	croci flor.
agallochum lign.	cancrorum oculi	cubebæ fem.
agni casti fem.	canis album græcum	cumini fem.
agrimonia	capparis rad.	cupressi nux
alce	caranna gum.	curcumæ rad.
alumen rupeum	cardamomi fem.	cuscuta
ambragryfea	carduus benedictus	cyperi rad.
ammios fem.	carlinæ rad.	doronici rad.
anethi herb. fem.	caryophyllatæ rad.	erucæ fem.
angelicæ rad. fem.	caryophylli aromatici	ervi fem.
anisi fem.	castoreum	eryngii rad.
antimonium	centaurium minus	erysimum
apii fem.	cepæ rad.	eupatorium
aquilegii fem.	chamædrys	fabarum fem.
aristolochiæ cavæ rad.	chamæmeli flor.	farina volatilis
... fabacæ rad.	chelidonii majoris rad.	filipendulæ rad.
... longæ rad.	ciceris fem.	filix herb.
... rotundæ rad.	cichorei rad.	fœniculi rad. herb. fem.
ari rad.	cinamomi cort.	fœnugræci fem.
artemisia	citri cort.	staxini fol. cort.

fumaria	myrobalani	saflaffras lign.
galangæ minoris rad.	myrtus	faxifraga
gentianæ rad.	opopanax gum.	sepiæ os
geranium Robertianum	orobi fem.	sophiæ fem.
granatus lap.	oryzæ fem.	spica Nardi Indicæ rad.
guajaci lign. cort.	ossa calcinata	spongia
hæmatites lap	ostreorum testæ	spongiæ lapis
hederæ arboreæ fol.	perlæ	stœchados flor.
hordei fem. far.	perlarum mater	styrax
hypocistidis succ.	pimpinella	tamarisci lign.
iris rad.	piper	tanacetii fem.
kermes grana	pistachiæ fruct.	terra figillata
lappæ rad. fol.	pix	thlaspios fem.
lavandula	plumbum	thus gum.
lazuli lapis	pompholix	thuya
lemnia terra	pumex lap.	tolutanus bals.
leucoji flor.	punicæ cort. flor.	tormentillæ rad.
lignistici rad. fem.	rhodium lign.	tutia
lingua Cervina	rosæ rubræ	verbasci flor.
lucii piscis mandibula	rosmarinus	verbena
marum Syriacum	rubicæ rad. fem.	virga pastoris
maslix gum.	rusci rad.	vitriolum
mentha	ruta muraria	vvinteranus cort.
menthastrum	salvia	zedoariæ rad. fem.
miliî farina sicca	sanguis Draconis	zingiberis rad.
millefolium	santalum lign.	
moschata nux	sapphirus lap.	

67. LUBRICANTIA.

Quæ oleo, pinguedine, mucagine, vel alio molli & leni obducunt superficiem, ut facilius per tale vas fiat transitus, vel minori cum attritu motus, ad hunc Titulum referuntur: præcipua peti possunt ex *Mucilaginosis* 43. *Oleosus mollibus* 14. *Pinguibus* 25. *Gelatinosis* 40. *Gummi insipidis* 13. *Mollibus* 42.

CATALOGUS.

Arabicum gum.	medulla Animalium	pinguedo animalium
cera oleum	mel	pistaciæ
ceti sperma	olea cocta cum mollibus	faccharum
cydoniorum fem.	(14.)	symphyti rad.
cynoglossi rad.	olea expressa recentia	tiliæ cort.
ficus	(14.)	tragacantha gum.
glycyrrhizæ rad.	ovi vitellus	tussilago
lilii rad.	papaveris albi fem.	xylon fem.
lini fem. ol.	passulæ majores	
malva	pineæ nuces	

68. ADSTRINGENTIA.

Quæ ingesta vel applicata faciunt, ut fibræ, partesque reliquæ molles majori nixu contractilitatis accurrantur, & ita vasa circularibus fibris facta au-

augumentur, vel integre claudantur, & partes magis tendantur, ad hunc Titulum pertinent.

Constant præter sua propria ex *Austeris* 60. *Lapidibus* 27. *Terreis* 31. *Semi-metallis* 32. *Comprimentibus* 61. *Adducentibus* 63. *Testaceis* 23. *Siccis* 45. *Siccantibus* 66. *Mineralibus* 33.

Abfintium vulgare	cerussa	lacca gum.
. . . Romanum	chelonii minoris rad.	ladanum gum.
acacia fol. succ.	china rad.	lapathi rad. fol. sem.
acetosa fem.	cichorei rad.	lappa rad. fem.
adanthum	cimolia terra	lemnia terra
aeris ærugo	cinamomum coctum	lenticula palustris
agaricus	colophonia	ligustrum
ageratum	corallina	limonum succ.
agni casti sem.	corallium	lingua cervina
agrestæ succ.	corni fol. fruct.	lithargyrium
agrimonia	creta	lycoperdon
alchimilla	crystallus montana	magnes lapis
alcohol vini	cupressi fol. nux	malabathrum
alkannæ rad.	cuscuta	malva rosea
alumen rupeum	cyani flor.	marrubium
. . . ustum	cydoniorum sem. fruct.	massichinum lign.
amylum	cynoglossi rad.	massix gum.
anagallis	cypero rad.	mespili fruct.
androsamum	dactyli	millefolium
anonidis rad.	dictamnus	mumia
anferina	equisetum	muscus quercinus
antimonium	eupatorium	. . . pulmonaris
arbuti fruct.	euphrasia	myrobalani
aristolochiæ cavæ rad.	fabarum cort. far.	myrthi fol. bacc.
. . . fabacæ rad.	fabâ Ignatiana	nymphææ rad. sem.
armenius lapis	ferrum	omphacium
artemisia	ferrum sulphure præpar.	osmunda
asplenium	filipendulæ rad.	ossa calcinata
atramentum	flix	osteocolla
atriplex	fragaria	ostreorum testæ tostæ
auriculæ Judæ	fraxini cort.	ovi albumen
bdellium gum.	fuligo	proniæ rad.
becabunga	galangæ minoris rad.	parietaria
bellis minor	genistæ flor.	perla
benzoin gum.	geranium Robertianum	perlarum mater
berberis fruct. succ.	graminis rad.	pilosella
bistortæ rad.	granatus lap.	pimpinellæ rad. herb.
bolus Armena	hamatites lap.	pini cort.
bombacis sem.	hedera arboreæ fol. re-	plantaginis fol. sem.
burfa Pastoris	centia	plumbum
calaminaris lap.	hedera terrestris	polygonum
capparis cort.	hominis cranii usnea	polypodium
cartami sem.	hypericum	polytrichon
caryophyllatæ rad.	hypocistidis succ.	pompholix
castiæ lignæ cort.	japonica terra	psyllii sem.
castaneorum cort.	kermes grana	pulmonaria
cervi coram ustum		pumex lap.

punicæ fruct. succ. cort.	salvia	stanni limatura
flor.	sanguis Draconis	fuccinum
pyrola	fanicula	symphyti rad.
querni cort. fol. gland.	santalum rubrum lign.	tamarisci cort.
quinquefolii rad.	sapphirus lap.	thus gum.
rhabarbari rad.	sarcocolla	tormentillæ rad.
rhamni bacc.	sardus lap.	tutia
rhois fem.	scabiosa	verbena
rosæ caninæ flor. fruct.	schœnanthi flor.	veronica
spong.	sedum majus	virga aurea
rosæ rubræ	smaragdus lap.	viscum
rubræ rad.	solanum	vitriolum
rubinus lap.	solidago Saracenicæ	vvinteranus cort.
rufci rad. fem.	sophiæ fem.	
ruta muraria	forbus fruct.	

69. *INDURANTIA.*

Quæ medicamenta applicata vel exhibita faciunt partes corporis nostri tenacius coherere, quam ut digito prementi tam facile cedant, ac antea, huc pertinent.

Constant talia *Adstringentibus* 68. *Comprimentibus* 61. *Siccantibus* 66. *Siccis* 45. *Austeris* 60. *Terreis* 31.

CATALOGUS.

Acaciæ fol. succ.	creta	pini cort.
acetosæ fem.	cupressi nux, fol.	plantaginis fol. fem.
adiantum	cydoniorum fem.	polygonum
æris ærugo	flix	polytricon
alchimilla	japonica terra	pompholix
alkannæ rad.	hæmatites lapis	punicæ cort. flor.
alumen	hypocistidis succus	rhois fem.
amylum	lathari rad. fol. fem.	rosæ caninæ flor. fruct.
armenius lapis	lemnica terra	. . . rubræ
asplenium	lenticula palustris	ruta muraria
atramentum	lingua cervina	sanguis draconis
bistortæ rad.	lithargyrium	sarcocolla
bolus armena	mastix gum.	stanni limatura
calaminaris lapis	mumia	symphyti rad.
capparis cort.	myrcus quercinus	tamarisci cort.
castanæ cort.	myrti herb. bacc.	tormentillæ rad.
cerussa	osmunda	tutia
cimolia terra	ossa calcinata	viscum
cinamomum coctum	osteocolla	vitriolum.
corallina	ovi albumen	
corallium	pimpinella	

70. *EMOLLIENTIA.*

Quæ faciunt, ut partes facilius cedant causæ prementi, minusque resistant situs mutationi inter partes, huc referuntur.

Constant *Aquosis* 3. *Farinosis* 11. *Gummi* 13. *Oleosus* 14. *Oleribus* 15. *Resinosis*

16. *Plantarum succis* 18. *Pinguibus* 25. *Animalium partibus mollibus* 26. *Gelatinosis* 40. *Humidis* 41. *Mollibus* 42. *Mucilaginosi* 43. *Lenibus* 48. *Inspidis* 57. *Insulsis* 59. *Humectantibus* 65. *Lubricantibus* 67.

C A T A L O G U S.

Abutilon	ceti sperma	meliloti flor.
alceti vapor	chamæmeli flor.	mercurialis herb.
alceæ rad.	ciceris albi & rubri sem.	myrrha gum.
alchimilla	croci flor.	cefypus
alfine	cucumeris fruct.	opopanax gum.
althææ rad. herb. sem.	cynoglossi rad.	ovi vitellus
radicis far.	ebuli cort.	papaveris albi fol.
ammoniacum gum.	elemi gum.	pareiræ bravæ rad.
amygdalæ dulces	fabarum far.	parietaria
anethum	ficus	passulæ majores
animalis recentis vapor	fœniculi rad.	... minores
animi gum.	fœni græci sem. far.	pinguedo
aquæ vapor	galbanum gum.	pini resina
arabicum gum.	glycyrrhizæ rad.	pix liquida & sicca
atriplex herb.	hordei sem. far.	populi fol. gem.
balani myrepsicæ ol. expr.	hyoscyami fol.	portulacæ sem.
bdellium gum.	iridis rad.	prunella
becabunga	jujubæ	pulmonaria
bellis	juscula	pambuci fol. flor.
beta	lactis cremor	scabiosa
bonus henricus	ladanum gum.	sebesten fruct.
borrago herb.	lilii albi rad. fol. anther.	folanum
branca ursina	linaria	styrax gum.
brassicæ herb.	lini sem. ol. far.	symphyti rad.
bryoniæ rad.	liquid-ambar bals.	telephium
buglossæ herb.	lotus odora	terebinthina bals.
butyrum	lupini sem. far.	tiliæ cort. fol.
cannabis sem. ol. expr.	malva	trifolium bituminosum
castiæ pulpa	manna	verbasci flor.
cepæ rad.	medulla cervina, & alio-	violæ fol. flor.
cera alba & flava	rum	xylon sem.
ceræ oleum	mel	

71. L A X A N T I A.

Quæ medicamenta applicata vel ingesta faciunt partes firmas tam mobiles, ut ab eadem causa tendente vel flectente facilius elongentur vel flectantur, huc pertinent.

Constant Aquosis 3. *Farinosi* 11. *Fructibus horreis* 12. *Gummi inspidis* 13. *Oleosus mollibus* 14. *Oleribus* 15. *Pinguibus* 25. *Gelatinosis* 40. *Humidis* 41. *Mollibus* 42. *Mucilaginosi* 43. *Lenibus* 48. *Dulcibus* 53. *Inspidis* 57. *Insulsis* 59. *Humectantibus* 65. *Lubricantibus* 67. *Emollientibus* 70.

althææ rad. fol. flor.	buglossi flor.	ceraforum fruct.
amygdalarum dulcium ol.	cannabis ol. expr.	ceti sperma
asparagi turiones	cera	ciceris sem.
borraginis flor.	ceræ oleum	cucumeris fruct. sem.
		ficus

ficus	melonum fruct. fem.	pinguedo
glycyrrhizæ rad.	mercurialis	portulaca
jubæ	miliæ fem.	pulmonaria
lilii rad. fol.	orobi fem. far.	sebesten
lini fem. far. ol.	papaveris fol. fem.	tiliæ cort. fol.
malva	passulæ majores	verbasci flor. fol.
medulla ossium	. . . minores	violæ fol.

72. CORRODENTIA.

Quæ medicamenta in lacinias veluti dirumpunt partes firmas, quasi morsu dentium fuissent inæqualiter separata, huc referuntur.

Petuntur ex *Mercurialibus* 4. *Aromaticis* 9. *Antimonialibus* 2. *Acribus* 47. *Infectis* 22. *Salibus* 29. *Metallis* 28. *Semi-metallis* 32. *Acidis* 35. *Alcalibus* 37. *Mineralibus* 33.

CATALOGUS.

Æs ustum	busti	piper brasiliense
æris arugo	cyclaminis rad.	pyrethri rad.
æris flos	elaterii succ.	rhamni bacc.
allii rad.	esula	finapi fem.
alumen rupeum	euphorbium	sophiæ fem. sapore
. . . ustum	gutta gamba gum.	staphidis agriæ fem.
anacardii succus	hederæ arboreæ resina	troch. de mimo Vigonis
arsenicum	hellebori nigri rad.	tutia
cantharides	mercurius dulcis	vitriolum, & colcothar
cataputiæ minoris fem. præcipitatus albus	vinteranus cort.
chalcitis ruber	zingiberis rad.
chelidonii majoris rad.	mezerei bacc.	
cinis ligni viridis com-	perficaria	

FORTISSIMA.

Butyrum antimonii	rosæ	oleum vitrioli.
lapis infernalis	oleum tartari per deli-	
mercurius sublimatus cor-	quium	

73. ESCHAROTICA.

Quæ medicamenta corrodendo ex laceratis solidis, & confusis ac concretis liquoribus, faciunt crustam mortuam viventibus partibus adhaerentem, huc pertinent.

Vix differunt a *Corrodentibus* 72.

Æs ustum	chalcitis	mezerei bacc.
alcali sal fixum	elaterii succus	ranunculi nonnulli
antimonii butyrum	helleborus albus	ruptorium commune
arsenicum	lapis infernalis	finapi fem.
auripigmentum	mercurius sublimatus	spiritus acidi salium .
calx viva	metalla soluta in men-	
capficum	struo	

74. EXEDENTIA.

Quæ portionem de partibus firmis corrodendo auferunt, huc respiciunt.
Ex iisdem petuntur ut *Corrodentia* 72.

C A T A L O G U S.

Æris ærugo, flos	chalcitis ruber
æs ustum	cinnabaris	plumbum ustum
alumen ustum	dactylorum cineres	pumex ustus
ammoniacum sal	gallæ nuces ustæ	querci cineres
anacardii succus	helleborus niger	tartari liquor
aristolochia rotunda	lazuli lap.	tithymalus
asphodeli rad.	mercurius præcipitatus	vitriolum calcinatum.
calx	albus	

75. RUPTORIA.

Quæ partes firmas solvunt in modum ruptionis, dicuntur *Ruptoria*: sed quoad materiem non differunt a *Corrodentibus* 72.

76. URENTIA.

Medicamenta cum corrosione sensum fervoris excitantia, a modo agendū dicuntur *Urentia*, quæ itidem vix differunt a *Corrodentibus* 72. Hujusmodi sunt

Arsenicum	gutta gamba	pyrethri rad.
cantharides	hederæ arboreæ refina	rhamni bacc.
cataputiæ minoris sem.	helleborus niger	finapi sem.
chalcitis	lapis infernalis	staphidis agricæ sem.
cyclaminis rad.	mezerei bacc.	urtica
elaterii succus	piper album, nigrum	zingiberis rad.
esula	. . longum	
euphorbium	. . brasiliense	

C A P U T S E X T U M.

Humorum qualitatem mutantia.

In humorum qualitate tria occurrunt observanda, 1. Partium liquores constituentium cohesio; 2. Liquorum insita natura; 3. Partium distantia.

Cohesionem inter partes majorem faciunt *Coagulantia*, & *Incrassantia*.

Potentiam autem coherendi minuunt, vel tollunt *Attenuantia*, *Resolventia*, *Incidentia*.

Naturam insitam & bonam conservant *Condientia*, *Putredinem* cohibentia.

Humorum qualitatem mutant *Rarefacientia*, *Figentia*, *Volatilifantia*, *Diluentia*, *Pus moventia*, *Putrefacientia*.

Alienam naturam liquorum emendant *Præparantia*, *Concoquentia*, *Corrigentia*, *Lenientia*, *Obtundentia*, *Obvolventia*, *Antiphlogistica*.

Partes liquorum arctius jungunt *Compingentia*.

77. COAGULANTIA.

Quæ suo admistu vel efficacia faciunt, ut partes in liquoribus libere fluentes inter se magis cohæreant, quemadmodum fit in corpore firmo, ad hunc Titulum referuntur.

Petuntur ex *Austeris* 60. *Adstringentibus* 68. *Comprimentibus* 61.

CATALOGUS.

Acaciæ fol. succ.	gypsum	querci fol. gland.
alcohol	hæmatites lapis	rhois sem.
alumen rupeum	hypocistidis succ.	sanguis Draconis
bistortæ rad.	lycoperdon	spongiæ lapis
chalcitis	muscus quercinus	fulphuris spiritus
cupressi nux.	nitri spiritus	tamarisci cort.
farina volatilis	plumbi saccharum	vitrioli oleum
ferrum acido solutum	punicæ cort. flor.	vitriolum calcinatum.

78. INCRASSANTIA.

Quæ medicamenta partes in liquoribus faciunt majores, vel magis cohærentes, privando partem tenuem, vel admiscendo aliud tenacius vel crassius, ut tota massa fiat crassior, huc referuntur.

Petuntur ex *Indurantibus* 69. *Coagulantibus* 77. *Astringentibus* 68. *Austeris* 60. *Mucilaginosi* 43. *Terreis* 31. *Farinosi* 11. *Siccis* 45. *Siccantibus* 66. *Gummosis insipidis* 13. *Testaceis* 23. *Lapidibus* 27. *Gelatinosis* 40.

CATALOGUS.

Acaciæ fol. succ.	cynoglossi rad.	malva
alchimilla	dactyli	malvæ rosæ flor.
althæa	ebur	mays
alumen rupeum	equisetum	mespila
ammoniacum gum.	fabarum sem.	mili sem.
amygdalæ	fabæ ignatianæ	millefolium
amylum	fagopyrum	mumia persica
apii sem. rad.	farina volatilis	muscus quercinus
arabicum gum.	fœnigræci sem. far.	myrobalani
avena	fraxini cort.	omphacium
auriculæ Judæ	gentianæ rad.	orobi sem. far.
bolus armena	hæmatites lap.	oryza
borraginis flor.	hedera terrestris	osteocolla
buglossi flor.	hermodactyli rad.	panicum
calaminaris lap.	hominis cranii usnea	papaveris rheados flor.
cancrorum oculi	hordeum	perlæ
cannabis sem.	hyoscyami sem.	perlarum mater
capparis radic. cort.	hypocistidis succ.	petroselini vulg. rad.
caranna gum.	ichthyocolla	sem.
cassia lignea	imperatoria rad.	pilosella
castanæ fruct.	iridis rad.	pinæ nuces
cerasorum gum.	lappæ rad.	pistaciæ
ceti sperma	lemnia terra	plantaginis rad. sem.
citrulli sem.	lilii rad. fol.	pruna sylvestria
corallina	lingua cervina	psyllii sem.
corallium	lini sem.	pulmonaria
creta alba	lithospermum	punicæ cort. flor.
cucumeris sem.	lycoperdon	querni fol.
cucurbitæ sem.	lupuli flor.	rosæ caninæ fruct.
cydoniorum sem.	lupini sem. far.	rubræ

falsæparillæ rad.	sedum	verbasci flor.
sanguis draconis	sepiæ os	vinca pervinca
santalum rubrum lign.	spelta	violæ fem.
sapphirus lapis	spongiæ lapis	vitriolum argenti
sarcocolla	symphyti rad.	. . . cupri
sardus lapis	tamarisci cort.	. . . martis
scillæ rad.	tiliæ cort. fol.	. . . plumbi
scorzoneræ rad.	tragacanthum gum.	xylon fem.
sebesten	triticum	
secale	tussilago	

79. ATTENUANTIA.

Quoniam divisio particularum naturalium humoris in partes minores, dicitur *Attenuare*; verum massularum concretarum divisio seu solutio in partes minores dicitur *Resolvere*; inde Medicamenta *Resolventia* & *Attenuantia* fere eadem sunt: sed quia resolventia in frequentiori usu sunt, omnia medicamenta in eum Titulum referemus.

80. RESOLVENTIA.

Quæ medicamenta partes liquoris concretas ita in partes minores solvunt, vel earum partium cohesionem ita minuunt, ut fiat humor tenuior, minus coherens, & partibus minoribus constans, *Resolventia* appellantur.

Quia *Attenuantia* non supponebant massam concretam, Titulus ille præcedere debebat, sed materies medica est eadem.

Ex variis Titulis petuntur medicamenta, ut ex *Aloeticis* 1. *Mercurialibus* 4. *Aromaticis* 9. *Fructibus horæis* 12. *Gummi aromaticis* 13. *Oleribus* 15. *Resinosis* 16. *Spirituosis* 17. *Plantarum succis* 18. *Insectis* 22. *Biliosis* 24. *Salibus* 29. *Acescentibus* 34. *Alcalicis* 37. *Saponaceis* 44. *Volatilibus* 46. *Acribus* 47. *Amaris* 52. *Attenuantibus* 79. *Emollientibus* 70.

Quapropter Catalogus Resolventium multiplex esse debet.

Abrotanum	anisi fem.	canis album græcum
absinthium vulgare	anonidis rad.	cantharide;
. . . . Romanum	apii rad. fem.	capparisi cort.
acetosæ herb. fem.	aristolochiæ longæ rad.	cardamomum
acetofella	. . . rotundæ rad.	cardui benedicti herb.
acmella	ari rad.	fem.
acori rad.	asa foetida gum.	carlinæ rad.
adiantum	asari rad. cocctum	carthami fem. flor.
agallochum lign.	asclepiadis rad.	carui fem.
agaricus	aurantiorum cort. succ.	caryophyllatæ rad.
ageratum	bdellium gum.	castiæ pulpa
allii rad.	becabunga	cataputiæ majoris ol. ex
aloe	benzoin gum.	pr.
ambra grisea	betonica herb. flor.	castoreum
ammoniacum gum.	bilis	cataria
. sal	bitumen judaicum	centaurium minus
amygdalus amara fruct.	bryoniæ rad.	cepæ rad.
anethi herb. flor.	calamintha	cerasa
angelicæ rad. fem.	calthæ flor.	chamædrys
animi gum.	camphora gum.	chamæmeli flor.

chamæpitys	imperatoria rad.	passulæ majores & minores
chelidonii majoris rad.	iridis rad.	pedro del porco
. . . minoris rad.	jubæ fruct.	perficæ fruct. fol. flor.
chenopodium	juniperi bacc. lign.	nucl.
cichorei rad.	kali herb.	perficaria
cinnabaris nativa	kinkenemalo gum.	peruvianus bals.
citri sem.	lacca gum.	petasitidis rad.
cochlearia	laëruca	petroleum
colocyntis	ladanum gum.	petroselinii vulgaris rad.
copal. gum.	lapathi rad.	sem.
costi amaræ & dulcis rad.	lappæ rad.	. . . macedonici sem.
croci flor.	lavandulæ flor.	peucedani rad.
cubebæ sem.	lauri bacc. herb.	phellandrium
cumini sem.	leucoji flor.	piper
curcumæ rad.	ligustici rad. sem.	polium
cyclaminis rad.	lilii albi rad. fol.	polypodii rad.
cydonia	limonum succ.	portulacæ sem.
cyperi longi & rotundi rad.	lingua cervina	pruni fruct.
dauci sem.	liquidambar bals.	pulegium
dens leonis	lupuli flor. turion.	punicæ fruct. succ.
distamnus	majorana	raphani nigri rad. sem.
dulcamara	mandragoræ rad.	. . . rusciani rad.
ebuli fol. flor. bacc.	manna	refina flava
endivia	marinum sal	ribesiorum fruct. succ.
erucæ sem.	marrubium	fol.
eryngii rad.	marum syriacum	rorismarini herb. flor.
erysimum	matricaria	rubia rad.
eupatorium	mechoacannæ rad.	rufci rad. sem.
euphrasia	mel	ruta herb. sem.
figus	melissa	fabina
fœniculi vulg. rod. sem.	meliloti flor.	faccharum
. . . dulcis sem.	menta	sagapenum gum.
fœni græci sem. far.	meii rad.	salvia
fraxinellæ rad.	millepedes	sambuci cort. median.
fraxini cort. sem.	moschata nux	fol. flor. bacc. rob.
fumariæ herb. sem.	mumia arabum	saponaria
galangæ majoris & minoris rad.	myrrha gum.	safras lign.
galbanum gum.	napi sem.	saxifragia rad. sem.
gemmæ sal	nasturtii sem.	scammonium
genistæ sem. sal	nephriticum lign.	scilla rad.
gentianæ rad.	nicotiana	scincus
geranium robertianum	nigellæ sem.	scordium
glycyrrhizæ rad.	nitrum sal	scorzonera rad.
gutta gamba	ocimi herb. sem.	sebesten fruct.
hederæ arboreæ bacc.	oleris atri sem. rad.	serpentaria virginiana rad.
helenii rad.	opobalsamum bals. & fruct.	serpillum
hirci sanguis	opopanax gum.	seselios sem.
hydrargyrus	origanum	sileris sem.
hyperici herb. sem. flor.	osmundæ rad.	siliquæ dulces
hyssopus	ovi vitellus	spicæ nardi indicæ rad.
jalapæ rad.	paradisi grana	stœchados flor.
	parietaria	

styrax calamita , & li-	thlaspius sem.	urtica
quida	thus	vinca pervinca
racamahaca gum.	thymus	vvinteranus cort.
tamarindi fruct.	tolutanus balf.	zedoariæ rad. sem.
tanacetum	trifolium aquaticum	zingiberis rad.
tartari sal	tuffilaginis rad.	
terræ oleum	veronica	

81. INCIDENTIA.

Quæ medicamenta partibus acutioribus donata , uti sunt salina & acria , suo impetu ruentia in massulas concretas , resolvunt istas veluti scindendo in partes minores , *Incidentia* vocant : an tali modo operari possint , non inquirimus , sed eorum materies medica ex *Resolventibus* (81.) peti potest. (Conf. Patris mei Comp. Med. Tract. 97. §. IX.)

82. CONDIENTIA.

Quæ partibus firmis applicata , vel humoribus mista inhihent , vel retardant spontaneam corruptelam , vel quæ muniunt eadem contra infectionem malignam , huc pertinent .

Constant *Balsamicis* 10. *Gummosis aromaticis* 13. *Resinosis* 16.

C A T A L O G U S .

Abrotanum	fraxinellæ rad.	pareiræ bravæ rad.
absinthium	galbanum gum.	peruvianus balf.
acetum cum herbis infu-	gemmæ sal	petasitidis rad.
sum	geranium Robertianum	peucedani rad.
alliaria	gutta gamba	pini resina
aloe	hyperici herb. fem.	pix
ammoniacum sal	ipecacuanhæ rad.	pulegium
amomi sem.	juniperi bacc. ol.	resina flava
angelicæ rad.	kinkenemalo gum.	rorisuarini herb. flor.
animi gum.	lacca gum.	rutæ herb. fem.
balsamita	ladanum gum.	fabina
borax	lavandula	fagapenum gum.
caranna gum.	liquid-ambar balf.	falsæparillæ rad.
carduus benedictus	lupuli flor.	salvia
castoreum	marinum sal	sanguis Draconis
centaurium minus	marrubium album	fanicula
cera alba & flava	mastichinum lign.	scordium
cerasi nucl.	mastix gum.	serpentariæ virginianæ
chamædrys	mentha	rad.
chamæpitys	mei rad.	spiritus acidi mineralium
colophonia	myrrha gum.	styrax
copal gum.	myrti herb. bacc.	fuccinum
copayva balf.	nitrum sal	fulpur
cupressi nux	ocimi herb. fem.	symphyti rad.
dictamnus	opobalsamum	tacamahaca gum.
doronici rad.	opopanax gum.	tanacetum
elemi gum.	organum	terebinthina
fœniculi rad. fem.	ovi vitellus	thus

83. PUTREDINEM COHIBENTIA.

Actio ea, qua corpora firmiora vel liquidiora commutantur in pultaceam foetentem massam, vel in liquamen, quod destillando præbet salem alcalinum volatilem cum oleo attenuato foetido, vocatur *putredo*; & medicamenta, quæ hanc actionem impediunt, & factam Putredinem emendant, dicuntur *Antiseptica*.

Constant hæc ex variis generibus medicamentorum, ut *Aloeticis* 1. *Nitrosi* 5. *Vinosi* 8. *Aromaticis* 9. *balsamicis* 10. *Farinosi* 11. *Fruetibus horæis* 12. *Gummi aromaticis* 13. *Oleosis aromaticis* 14. *Oleribus* 15. *Resinosi* 16. *Spirituosus* 17. *Testaceis* 23. *Lapidibus* 27. *Salibus neutris* 29. *Terreis* 31. *Acescentibus* 34. *Acidis* 35. *Siccis* 45. *Amaris* 52. *Salsis* 58. *Austeris* 60. *Siccantibus* 66. *Adstringentibus* 68. *Indurantibus* 69. *Corrodentibus* 72. *Incrassantibus* 78. *Condientibus* 82.

CATALOGUS.

Abrotanum
absinthium vulgare
... romanum
acaciæ succ. fol.
acetosa
acetofella
acori rad.
ageratum
aloe
ammoniacum sal
benzoin gum.
berberis fruct. sem.
betonica
bolus Armena
camphora gum.
carduus benedictus
caryophyllatæ rad.
castiæ pulpa
cerasorum fruct.
chamæpitys
citri succ. &c.
copayva bals.
cucumeris fruct.
dictamnus
dulcamara
fœniculi rad.
galbanum gum.
gentianæ rad.
guajaci lign. & cort.
hedera terrestris
hordeum
laccagum.

lactuca
ladanum gum.
lapathi rad.
limonum succ.
lupuli flor.
marinum sal
marrubium
mastix gum.
mespila recentia
mumia Arabum
myrrha gum.
myrtus
nicotiana
nitrum sal
nymphææ rad. sem.
opobalsamum
opopanax gum.
peruvianus bals.
pini refina
plantago
plumbum
polium
polyricon
pompholix
portulaca
prunorum fruct.
pulmonaria
punicæ cort. flor.
refina flava
rhois sem.
ribesorum fruct. succ.
rosa rubra

rubicæ rad.
ruta
saccharum
sagapenum gum.
salvia
sanguis Draconis
santalum citrinum lign.
saponaria
scabiosa
scillæ rad.
scordium
scorzoneræ rad.
serpentariæ virginianæ
rad.
sophiæ sem.
styrax gum.
succinum
sulphur
tamarindi
tanacetum
terebinthina bals.
terræ oleum
thus
thuyæ lignum
tolutanus bals.
tormentillæ rad.
valerianæ rad.
verbena
virga aurea
vitriolum
zingiberis rad.

PUTREDINEM COHIBENTIA CALIDA

Abrotanum	guajaci lign. & cort. s.	ruta s.
absinthium. s.	lacca gum.	sagapenum gum. s.
acori rad. s.	ladanum gum. s.	salvia s.
aloe s.	lupuli flor.	scillæ rad.
ammoniacum gum. s.	marrubium	scordium
benzoin gum.	massix gum. s.	serpentariæ virginianæ rad.
camphora gum.	myrrha gum.	styrax s.
carduus benedictus s.	nicotiana	succinum s.
caryophyllatæ rad. s.	opobalsamum	tanacetum s.
chamæpitys	opopanax gum. s.	terebinthina
copayva bals.	peruvianus bals.	rhus s.
dictamnus s.	pini refina	tolutanus bals. s.
gal banum gum. H.	polium	zingiberis rad. s.
genti anæ rad. s.	refina flava	

PUTREDINEM COHIBENTIA FRIGIDA.

Acaciæ succ. fol. s.	nitrum sal	ribesiorum fruct.
acetosa H.	nymphææ rad. sem. H.	rosa rubra s.
acetosella	plantago s.	rubia rad. s.
berberis fruct. sem. H.	plumbum s.	faccharum H.
ciri succ. H.	polytrichon	santalum citrinum lign.
cucumeris fruct. sem. H.	pompholix s.	tamarindi fruct. H.
hordeum s.	portulaca H.	tormentilla rad. s.
lactuca H.	prunorum fruct.	valeriana pratensis
lappathi rad.	punicæ cort. succ. s.	vitriolum s.
limonum succ. H.	rhois sem.	

84. RAREFACIENTIA.

Quæ molem augent magis, quam est ejus augmentum ponderis, rarefaciunt: in massa firma & liquida fiunt pori, vel majores, vel frequentiores; in vasis vero, eorum augetur amplitudo, quare in hoc sensu sunt aperientia.

Tum quoque dicuntur rarefcere humores, si eorum partes majorem sibi com parant inter se distantiam: & in partibus firmis si pori fiunt majores.

CATALOGUS.

Ammoniacum gum.	ebuli bacc.	sambuci flor. bacc.
anethum	ficus	violæ flor.
bdellium gum.	fenugræci sem.	
chamæmeli flor.	meliloti flor.	

85. FIGENTIA.

Quæ faciunt ut partes liquoris inter se & cum partibus firmis tenacius cohæreant, ne tam facile liquores disfluant, vel avolent, Figentia vocari possunt. Id fit majori inducto frigore, & iis, quæ faciunt minorem motum,

86. VOLATILISANTIA.

Quæ liquores ita commutant, ut facilius misceantur aeri, vel ab eodem caloris gradu tollantur in altum, huc pertinent, uti sunt *Aromatica* 9. *Alcalescentia* 36. *Volatilia* 46. *Resolventia* 80.

CATALOGUS.

Acori rad.	croci flor.	ocymi sem. herb.
allii rad.	cubebæ fem.	origanum
ammoniaci falis spiritus	cyperi rad.	pareiræ bravæ rad.
amomi sem.	dauci cretici sem.	pedro del Porco
aristolochi rad.	dictamnus	petasitidis rad.
ari rad.	fœniculi sem.	polium
aurantiorum cort.	fœniculi dulcis sem.	pulegium
calamintha	fraxinellæ rad.	raphanus rusticanus
camphora gum.	fumaria	rosmarinus
canis album græcum	gentianæ rad.	ruta
capparis radicis cort.	guajaci cort. lign.	salvia
carui sem.	helenii rad.	sambuci bacc. flor.
caryophyllatæ rad.	hyssopus	sassafras lign.
caryophylli Plinii	imperatoria rad.	schœnanthi flor.
cascarillæ cort.	kermes grana	scillæ rad.
castoreum	lacca gum.	scordium
centaurium minus	lappæ rad.	serpentariæ Virginianæ
cepæ rad.	lavandulæ flor.	rad.
chamædrys	majorana	serpillum
chamæmeli flor.	melissa	seselios sem.
chamaepitys	moschata nux	stœchados flor.
chelidonii majoris rad.	meii rad.	thymus
citri cort.	millepedes	zedoariæ fem. rad.
cochlearia	napi sem.	zingiberis rad.
contrayervæ rad.	nasturtium	
costi rad.	ninzin rad.	

87. DILUENTIA.

Liquores tenues, qui suo admistu alia spissiora commutant in massam tenuiorem, huc pertinent.

Constant *Aquosis* 3. *Humidis* 41. *Humectantibus* 65. *Oleribus* 15. *Fructibus*.
horæis 12. *Acescentibus* 34. *Saponaceis* 44. *Resolventibus* 80. Præcipua sunt sequentia.

Apozemata	citri succ.	ribesiorum succ.
aqua	fraga	rubi idæi fruct.
aqua cocta cum oleribus	infusiones	vinum Rhenanum
..... farinosis	julapia	vitis idææ fruct.
..... fructibus horæis	limonum succ.	uvæ fruct. succ.
aurantiorum succ.	mororum fruct.	
cerasorum succ.	ptisana	

88. PUS MOVENTIA.

Quæ medicamenta ingesta vel applicata sanguinis lentorem citius commutant in humorem lentum, æqualem, subpinguem, pus dictum, quam si natura sibi committeretur: vel quæ tubercula dura inflammatoria ita emolliunt, ut pus fundant: vel quæ humorem tenuem vel corruptum sensim in bonum pus convertunt, vocantur *Pus moventia*, & sæpe *Maturantia*, & *Concoquentia*.

Quæ autem pus tenax, fordesque ulceribus adhærentes in bonum pus convertunt, frequentissime dicuntur *Digestiva*.

Talia præbent *Balsamica* 10. *Farinosa* 11. *Gummi aromatica* 13. *Olea mollia* 14. *Olera* 15. *resinosa* 16. *Pinguia* 25. *Emplastica* 38. *Mollia* 42. *Mucilaginosæ* 43. *Lenia* 48. *Humectantia* 65. *Emollientia* 70. *Laxantia* 71. *Incrassantia* 78. *Resolventia* 80. *Condientia* 82.

PUS MOVENTIA.

Abrotanum	ficus	orobi sem. far.
acetosa	fceni græci far.	ovi vitellus
allii rad.	galbanum gum.	panis fermentatus
althææ fol. rad. sem.	hordei far.	parietaria
aristolochiæ fabacæ rad.	hyssopus	pinguedo
ammoniacum gum.	ladanum gum.	pix
bdellium gum.	lappæ rad.	propolis
branca Urfina	ligustici rad. sem.	refina flava
butyrum	lilii rad. fol.	sagapenum gum.
calthæ flor.	lini sem. far.	scabiosa
canis album græcum	lupini sem. far.	styrax liquida
cannabis sem.	malvæ fol.	tacamahaca gum.
cepæ rad.	medulla	terebinthina
cera	mel	thus
copayva bals.	meliloti flor.	trifolium odoratum
croci flor.	myrrha gum.	tritici far.
elemi gum.	œsypus	tussilaginis fol. flor.
fabarum far.	opopanax gum.	uvæ passæ.

PUS MOVENTIA DIGESTIVA.

Butyrum	lilii rad.	pix
cepæ rad.	medulla	refina flava
cera	mel	sagapenum gum.
copayva bals.	myrrha gum.	finapi sem.
elemi gum.	opopanax gum.	styrax liquida
ficus	orobi far.	terebinthina.
galbanum gum.	ovi vitellus	
ladanum gum.	pinguedo	

89. PUTRESCIENCIA.

Quæ medicamenta malignitate sua similem faciunt in partibus nostri corporis corruptelam, ac si partes periissent putredine, dicuntur *Putrescencia*.

Sed

Sed horum proferre catalogum, inutile foret, cum vix distent a *Corrodentibus* 72. & eorum usus plus mali quam boni inferat.

90. PRÆPARANTIA.

Quæ medicamenta corpus aut ejus liquores, vel & utraque simul ita disponunt, ut facilius possint sustentare aliquam operationem, vel peragere aliquam functionem, aut humores morbosos disponunt ad maturitatem vel evacuationem, *Præparantia* dicuntur, sed quia præparatio admodum differt, materies ex aliis Titulis quærenda.

Ut si præparandum sit corpus ad vomitum, præmittatur *Vena sectio*, & dentur *Resolventia*.

Si gravem sustinere debeat Operationem Chirurgicam, detur *Cardiacum* & *Stupefaciens*.

Quæ abscessum præparant, sunt *Pus moventia*. Ad alvi ductionem, præmittenda *Resolventia* & *Diluentia*. Quæ morbosum humorem præparant, sunt *Concoquentia*.

91. CONCOQUENTIA.

Omnis materiæ crudæ ingestorum & morborum commutatio vel in primum nutrimentum, vel humorem aptum evacuationi, quia veteres existimarunt coctione absolvi, cuncta medicamenta & auxilia, quæ hoc promovebant, vocarunt *Concoquentia*.

Petuntur ex *Biliofis* 24. *Aromaticis* 9. *Pus moventibus* 88. *Præparantibus* 90.

C A T A L O G U S.

Abrotanum	cyperi rad.	pedro del Porco
acori rad.	dauci vulg. fem.	petroleum
agallochum lign.	. . . cretici fem.	polium
allii rad.	fabæ Ignatianæ	polypodii rad.
amomi fem.	fraxinellæ rad.	rosmarinus
anisi fem.	fumaria	ruta
ari rad.	galangæ minoris rad.	sagapenum gum.
betonica	hyssopus	salvia
bilis	imperatoria rad.	sassafras lign.
calamintha	lavandulæ flor.	saxifragiæ rad. fem.
cardamomi fem.	ligustici rad. fem.	scabiosa
carui fem.	lupuli flor.	scillæ rad.
caryophyllatæ rad.	marrubium	serpentariæ virginianæ
caryophylli aromatici	marum Syriacum	rad.
castoreum	mastic gum.	serpillum
chamadryis	matricaria	seselios fem.
chamæmeli flor.	melissa	fileris fem.
chamæpit y s	meii rad.	solidago Saracenicæ
cichoreum	ocimum	spicæ nardi Celticæ rad.
citri cort.	oleris atri fem. rad. indicæ rad.
contrayervæ rad.	opobalsamum	stœchados flor.
croci flor.	opopanax gum.	styrax gum.
cubebæ fem.	origanum	succinum
cumini fem.	paireiræ bravæ rad.	tacamahaca gum.

thus

92. CORRIGENTIA.

Quæ medicamenta sua admittione vel efficacia morbi materiem vel malignum ita extingunt, ut sit innocuum, ad hunc Titulum pertinent, sed quia varia sunt genera malignitatis, ut miasma venereum, febrile, Hydrophobia, acrimonia acida, alcalina, putrefactum, venenum, infectio pestilentialis, morbi Epidemici, Endemici, corruptum, scorbuticum, & etiam malignitas multorum medicamentorum; quæ sua exigunt specifica, horum multitudo & contraria virtus catalogum adjicere vetat.

93. LENIENTIA.

Quæ Alvum, Tumorem, Doloresque leniunt, aliis locis traduntur, quæ autem mucilagine, vel glutine, oleo aut pinguedine molli leniunt acre, & inde natos Dolores mitigant, & muniunt partes ad rosonem inevitabilem, huc pertinent.

Constant Farinosis 11. Gummi insipidis 13. Oleosis mollibus 14. Oleribus 15. Pinguibus 25. Animalium partibus mollibus 26. Gelatinosis 40. Mollibus 42. Mucilaginosus 43. Lenibus 48. Dulcibus 53. Insulsis 59. Lubricantibus 67. Emollientibus 70. Laxantibus 71.

CATALOGUS.

Althææ rad. fol. fem.
amygdalæ dulces
amylum
becabunga
borraginis flor.
buglossi flor.
butyrum
cassia pulpa
cera
cucumeris fem.
cynoglossi rad.
dactyli
ficus
fœniculi rad. fem..
fœniculi dulcis fem.

fœni græci fem.
glycyrrhizæ rad.
graminis rad.
hordeum
hyoscyami fol. fem.
juzubæ
lac
lactuca fol. fem.
ligustici rad. fem.
liliorum rad. fol.
lini fem. ol.
malvæ rad. fol. fem.
meliloti flor.
nymphææ fol.
oryza

ovi vitellus
passulæ majores
pinæ nuces
pinguedo
portulacæ fol.
psyllii fem.
pulmonaria
salsaparillæ rad.
scorzoneræ rad.
sebesten
sedum
solani succ.
symphyti rad.
tiliæ cort. flor.
tussilago.

94. OBTUNDENTIA.

Quæ eminentias partium acrium ita complanant, aut abradunt, ut acre non amplius possit lædere, *Obrudentia* vocantur: hoc fit aucta actione virium vitæ, in id acre agente, quare ex sequentibus materia medica desumi potest, nempe *Aromaticis* 9. *Gummi aromaticis* 13. *Oleis aromaticis* 14. *Spirituosis* 17. *Balsamicis* 10.

C A T A L O G U S .

Amomi sem.	melissa	sagapenum gum.
cardamomi sem.	nasturtii sem.	salvia
galangæ minoris rad.	opobalsamum	serpillum
galbanum gum.	origanum	fileris sem.
imperatoria rad.	peruvianus balf.	spicæ nardi Celticæ rad.
ligustici rad. sem.	petroleum	. . . indicæ rad.
majorana	petroselinum Macedoni-	stœchados flor.
marrubium	cum	styrax gum.
marum Syriacum	piper	tacamahaca gum.
massix gum.	polium	tolutanus balf.
matricaria	rosmarinus	zedoaria sem. rad.
meii rad.	ruta	zingiberis rad.

95. O B V O L V E N T I A .

Medicamenta tanta tenacitate prædita, ut applicata partes defendant contra acrimoniam rodentem: vel acrimoniæ mista, ejus rosionem impediunt, vocantur *Obvolventia*.

Hæc quia sæpe affricantur partibus, frequentissime vocantur *Illinientia*.

Horum materies medica desumi potest ex *Farinosis* 11. *Gummi insipidis* 13. *Oleis mollibus* 14. *Pinguibus* 25. *Gelatinosis* 40. *Mollibus* 42. *Mucilaginosis* 43. *Lenibus* 48. *Dulcibus* 53. *Lubricantibus* 67. *Emollientibus* 70. *Lenientibus* 93.

C A T A L O G U S .

Althæa	glycyrrhizæ rad.	passulæ majores
amygdalæ dulces	hordeum	pinguedo
arabicum gum.	ichthyocolla	pinæ nuces
cera	lappæ rad.	pistaciæ
ceraforum gum.	lilii rad. fol.	psyllii sem.
ceti sperma	lini sem. ol. far.	pulmonaria
citrulli sem.	malva	falsæparillæ rad.
cucumeris sem.	medulla	scorzoneræ rad.
cydoniorum sem.	mel	symphyti rad.
cynoglossi rad.	ovi albumen	tiliæ cort. fol.
dactyli	. . . vitellus	tragacantha gum.
ficus	papaveris albi sem.	tusfilago
fœniculi rad.	. . . rheados flor.	xylon sem.
fœnum græcum	parietaria	

96. A N T I P H L O G I S T I C A .

Quæ resolvunt sanguinis lentorem seu spissitudinem majori motu acquiritam, simulque temperant motum & calorem, dicuntur *Antiphlogistica*.

Horum materia petitur ex *Aquosis* 3. *Nitrosis* 5. *Farinosis* 11. *Fructibus boreis* 12. *Oleribus* 15. *Acescentibus* 34. *Acidis* 35. *Humidis* 41. *Saponaceis acescentibus* 44. *Humectantibus* 65. *Laxantibus* 71. *Resolventibus* 80. *Diluentibus* 87.

C A T A L O G U S .

Acetosa herb. fem.	graminis rad.	plantaginis rad. fol. fem.
acetosella	hordeum	portulacæ herb. fem.
atriplex	lactucæ fol. fem.	pruna
aurantiorum succ.	lapathi rad.	punica succ.
castia pulpa	lens palustris	ribesiorum fruct. succ.
cerasa	limonum succ.	rubi fruct.
citri succ.	melonum fruct. fem.	sedum
citrulli fem.	mercurialis	tamarindi
cucumeris fem. fruct.	nitrum sal	viola fol. flor.
cucurbitæ fem. fruct.	nymphææ rad. flor.	uvarum succ.
fraga	parietaria	
glycyrrhizæ rad.	persicæ fruct.	

97. C O M P I N G E N T I A .

Quæ actione circulationis majore vel compressionis, ex tenuiori faciunt humorem spissiore sive, quod immutent indolem, sive quod per perspirationem, vel sudorem exprimant tenue, peti possunt ex *Aromaticis* 9. *Oleis aromaticis Spirituosis* 17. *Testaceis* 23. *Terreis* 31. *Siccis* 45. *Comprimentibus* 61. *Siccantibus* 66. *Adstringentibus* 68. *Indurantibus* 69. *Incrassantibus* 78. *Figentibus* 85.

C A T A L O G U S .

Acaciæ succ. fol.	hypocistidis succ.	punica cort. flor.
alchimilla	imperatorix rad.	querni cort. fol.
bolus Armena	lemnia terra	rosæ Caninæ fruct.
calaminaris lap.	lenticula palustris	sanguis Draconis
capparis radicis cort.	lingua Cervina	farcocolla
castia lignea	muscus Quercinus	sepix os
castanea	nymphaea	spongiæ lapis
corallium	orobi fem.	tamarisci cort.
creta alba	oryza	tustilago
cydoniorum fem.	pinæ nuces	verbasci flor.
equisetum	pistacia	umbilicus Veneris.
hæmatites lap.	plantago	
hermodactyli rad.	psyllii fem.	

Hic sequi deberent *Raresfacientia*, sed quoniam de his est actum Tit. 84. non erit opus repetere.

C A P U T S E P T I M U M .

Evacuationem Promoventia .

Evacuantia sunt generalia vel particularia, quæ hanc solam, vel illam augent, intactis fere reliquis.

Generalia dicuntur Evacuantia, Auferentia, Absorbentia, Discutientia.

Particularia autem concitant majorem evacuationem vel per naturalia, vel per praternaturalia, vel per artificialia emunctoria.

Per

Per naturalia fit major excretio Alvim Laxantibus & Ducentibus, Urinam Ducentibus, & Perspirabile Ducentibus.

In feminis autem insuper promovent evacuationem Abortum Facientia, Partum Facilitantia, Menfes Ducentia, Lochia Pellentia.

Per emunctoria praternaturalia augetur evacuatio Apohlegmatizantis, Lachrymas Moventibus, Salivantibus, Vomitoriis, Expectoantibus, Sudoriferis.

Artificialia autem emunctoria faciunt Sanguinis Missiones, Fonticuli, Seta- cea, que ad Chirurgicas operationes potius, quam hanc materiem medicam conferuntur.

98. EVACUANTIA.

Quæ liquorum tam morbosorum, quam sanorum, per emunctoria naturalia & artificialia transitum promovent & expediunt, huc pertinent. Sed quoniam semper hanc vel illam evacuationem promovemus, materiem medicam in hoc loco exhibere non possumus.

99. AUFERENTIA.

Quæ non solum tollunt quocumque modo liquores e corpore, sed partes firmas, sordes adherentes, ipsosque pilos & ungues auferunt, huc pertinent.

Horum etiam materiem non est opus tradere, quia constat Evacuantibus 98. & Corrodentibus 72. Et ad pilorum evulsionem vel utimur instrumentis, vel medicamentis renacissimis primo applicatis.

100. ABSORBENTIA.

Quæ humidum aquosum vel ex aere, vel alio corpore evocant, & ita abliguriunt, ut a liquore in suis poris recepto ejus pondus fiat majus, vix cum ullo voluminis augmento, Absorbentia dicuntur.

Multa ex his non liquefcentia per absorptionem acidum simul extinguunt, quare dicuntur Acidum Absorbentia, vel Infringentia.

Petuntur ex Farinosis siccis 11. Testaceis 23. Lapidibus 27. Salibus siccis 29. Terreis 31. Siccis 65. Siccantibus 60. Indurantibus 69.

CATALOGUS.

Alcis ungula
anonidis rad.
apri dens
aristolochiæ rad.
bezoar lapis
bolus Armena
calaminaris lap.
cancrorum oculi, chelæ
concha
corallia alba
. . . rubra
creta alba
cristallus montana
ebur
farina volatilis

granatus lapis
hamatites lap.
hyacinthus lap.
hypocistidis succ.
judaicus lapis
lemnia terra
lucii piscis mandibulæ
lycoperdon
magnes lapis
ostecolla
ostreorum testæ
ovorum testæ
perlæ
perlarum mater
pompholix

pumex lapis
punicæ cort. flor.
rubinus lapis
sanguis Draconis
sapphirus lapis
sardus lapis
sepia os
smaragdus lap.
spongia
spongiæ lapis
terra sigillata
topasius lap.
tutia
unicornu fossile.

101. DISCUTIENTIA.

Medicamenta & auxilia liquorem tenuem vel crassum primo solutum, i-
ta abigentia, ut evanescat insensibiliter, *Discutientia* dicuntur.

Horum materia defumitur ex *Aromaticis* 9. *Farinosis* 11. *Oleis aromaticis* 14.
Resinosis 16. *Spirituosis* 17. *Testaceis* 23. *Lapidibus* 27. *Salibus* 29. *Terreis* 31.
Semi-metallis 32. *Siccis* 45. *Volatilibus* 46. *Acribus* 47. *Odoriferis* 49. *Siccanti-*
bis 66. *Adstringentibus* 68. *Resolventibus* 80. *Raresfacientibus* 84. *Volatilisan-*
tibus 86. *Absorbentibus* 100.

CATALOGUS.

Abrotanum	carlinae rad.	glandium cupulae
absinthium	carui sem.	granatorum cort. flor.
acetosa rad.	caryophyllatae rad.	hamatites lapideum
agni casti sem.	caryophyllus aromaticus	hederæ arboreæ fol.
allii rad.	cafcarrilla cort.	hellennii rad.
alumen	castoreum	hirci sanguis
ammios sem.	chamaedrys	hirundinum stercus
ammoniacum sal	chamameli flor. ol. de-	hyssopus
. . . gum.	still.	imperatoriae rad.
anethi herb. sem. ol. still.	chamaepitys	iridis rad.
angelica rad. sem.	chenopodium	juniperi bacc. ol.
animi gum.	cicer album, & rubrum	kermes grana.
anisi sem.	cinamomi cort.	lappæ fol. rad.
anonidis rad.	citri sem.	lauri ol. still.
apii rad.	colocynthis	ligustici rad. sem.
aqua chalybiata	coriandri sem.	lixivium calcis vivæ
aquilegæ sem.	costi amarae & dulcis rad.	lupinorum far.
aristolochiæ fabaceæ rad.	croci flor.	lupuli flor.
artemisia	cubeba sem.	majorana
ari rad.	cumini sem.	marinum sal
asclepiadis rad.	curcumæ rad.	marrubium
aurantiorum cort.	cyani flor.	marum Syriacum
balani myrepticæ ol. ex-	cyclaminis rad.	massichinum lign.
pr.	cyperi longi & rotundi	mastix gum.
balsamus sulphuris	rad.	matricaria
bdellium gum.	dauci vulg. sem.	meliloti flor.
bellis minor	. . . cretici sem.	melissa
betonica herb. flor.	doronici rad.	mentha
bilis	ebuli cort. flor. fol. bacc.	meii rad.
bistortæ rad.	elaterii succ.	mili farina sicca
bitumen Judaicum	equisetum	moschata nux
blatta byzantia	eruca sem.	moschus
bolus Armena	eryngii rad.	myrti fol. nux
bryoniae rad.	erysimum	nicotiana
calamintha	fabarum far.	nigellæ sem.
caltha flor.	filipendulae rad.	olibanum gum.
camphora gum.	fœni græci sem. far.	oleris atri rad. sem.
cancrorum oculi	galangæ minoris rad.	opopanax gum.
canis album græcum	galbanum gum.	organum
caranna gum.	geranium Robertianum	osmundæ rad.

papaveris albi capita	fabina	steechados flor.
perficaria	ſagapenum gum.	ſtyrax calamita
peruvianus balſ.	ſambuci cort. median.	. . . liquida
petafitidis rad.	& fol.	ſuccini ol. ſtill.
petrolæum	ſanguis Draconis	tacamahaca gum.
petroſelini Macedonici	ſanguiforba	tanacetum
fem.	ſanacula	terebinthina balſ.
phellandrium	ſaſſafras lign.	terra lemnia
piper	ſaxifragiæ rad. fem.	. . . fileſica
pix	ſcabioſa	. . . turſica
plantaginis fol. fem.	ſchenanthi flor.	terræ oleum
portulacæ fem.	ſcilla rad.	. . . pingues
pulegium	ſerpillum	thus
pyrethri rad.	ſefelios fem.	thuya
refina flava	ſileris fem.	thymus
rhois fem.	ſophiæ fem.	tormentillæ rad.
roſmarini herb. flor.	ſpica Nardi Celticæ rad.	trifolii odorati flor.
roſæ rubræ	. . . indicæ rad.	vinum rubrum.
rufci rad. fem.	ſtercus Columbinum	
rutæ herb. fem.	. . . caprillum	

102. ALVUM LAXANTIA.

Ex purgantibus mitiora, vel alia minori doſi data, & quædam quæ interdum alvum referant, huc referenda ſunt.

Petuntur etiam ex Oleribus 15. Fructibus horæis 12. Aloeticis 1. Plantarum ſuccis 18. Salibus 29. Nitroſis 5. Baſſamicis 10. Gummoſis aromaticis 13. Oleoſis mollibus 14. Reſinoſis 16. Bilioſis 24. Pinguibus 25. Animalibus 26. Aceſcentibus 34. Alcaleſcentibus 36. Alcalicis 37. Saponaceis 44. Amaris 52. Dulcibus 53. Lubricantibus 67. Emollientibus 70. Laxantibus 71. Reſolventibus 80. Lenientibus 93.

CATALOGUS.

Acaciæ flos	chamæmora	guajaci gum. ʒj, ʒiv,
ageratum	chamærubî	ʒij.
alkekengi fruct.	chelidonii majoris rad.	helenii rad.
ammoniacum gum.	chondrilla	jubaræ
aquæ minerales a lib. iij	cichorea	lac ebutyratum lib. ij,
ad lib. vij.	cinara	lib. iij.
ariſtolochia ſabacea	copayva balſ.	lac recens lib. j.
aſparagi turiones	cuſcuta	lactis ſerum lib. ij, lib.
atriplex	dauci rad.	ij, lib. iv.
bdellium gum.	dens leonis	lactuæ fol. fem.
beta	ebuli bacca	lapathi fol.
bilis	endivia	lupuli flor.
borraginis flor.	eupatorii ſucc.	malva
brassicæ	ſicus	manna ʒj, ʒij, ʒiij.
carduus benedictus	ſraga	marinum ſal
caſſiæ pulpa ʒ. ſ. ʒj, ʒ	ſumaria	matricaria
. ij.	galbanum gum. ʒj, ʒ. ſ.	mel ʒij.
ceræforum fruct.	ʒij.	mercurialis mʒ, in deco-
chærophyllyum	gemmæ ſal	cto
		H 2 myr-

myrrha gum.	pruna damascena mace-	filiquæ dulces
nitrum sal	rata N.	fifari rad.
opopanax gum. ʒ .f. lib.	12. 16. 20.	spinachia
ʒ ij, ʒ j.	rapa	tamarindi fruct. ʒ j. ʒ ij.
parietaria	rhabarbarum ʒ .f.	ʒ iij.
passulæ majores	ribesiorum fruct.	tartarus
. . . minores ʒ iij.	rosarum pallidarum succ.	tartari cremor ʒ ij. ʒ iij.
pastinaca	ʒ j. ʒ ij. ʒ iij.	ʒ .f.
pedro del porco	rubus idæus	terebinthina ʒ iij. ʒ .f. ʒ
perficæ flor. fruct.	. . vulgaris	vj.
. . succ. ʒ .f. ʒ vj, ʒ j.	faccharum	tragopogoni rad.
peruvianus bals.	sagapenum gum. ʒ .f. ʒ	valeriana pratensis
polypodium (ʒ j .f.) ʒ ij	ij. ʒ j.	violæ flor.
ad ʒ .f.	sambuci bacc.	. . succ. ʒ j. ʒ j .f. ʒ ij.
portulaca	scorzonera	urticæ herb.
prunorum fruct. pulpa	schesten	

103. ALVUM DUCENTIA.

Quæ medicamenta ingesta vel applicata vel injecta, sua virtute faciunt, ut alvus copiosius sua deponat excrementa, *Alvum Ducentia* vocantur, & frequentissime *Purgantia*.

Materia medica est fere specialis, & admittuntur medicamenta ex *Aloeticis* r. atque *Alvum Laxantibus* 102. majori dosi.

SPECIFICA.

Agaricus ʒ j. ʒ j. ʒ ij.	euscuta ʒ j. ʒ ij. ʒ .f.	myrobalani omnes ʒ ij.
aloe ʒ j. ʒ .f. ʒ j.	frangulæ cort. internus	ʒ iij. ʒ .f.
armeniæ lapis ʒ .f. ʒ j. ʒ	ʒ j. ʒ j .f. ʒ ij.	polypodium ʒ ij. ʒ vj. ʒ j.
j .f.	genistæ flor. succ. ʒ .f. ʒ	rhabarbarum ʒ i. ʒ j .f.
ari rad.	vj. ʒ j.	ʒ ij.
auriculæ judæ	hermodactylus ʒ ij. ʒ iv.	rhamni baccæ No. xxx.
balanus myrepfica	ʒ ij.	xl. l.
blatta byzantia	jalapæ rad. (ʒ j. ʒ j. ʒ iv)	. . . succus ʒ ij. ʒ .f. ʒ vj.
bryoniæ rad. ʒ j. ʒ .f. ʒ j.	ʒ j. ʒ .f. ʒ ij.	scammonium gr. iv. vj.
carthami sem. ʒ j. ʒ .f. ʒ	ipecacuanhæ rad.	viii.
vj. imo ʒ j.	iridis succ. ʒ .f. ʒ j. ʒ ij.	fennæ fol. ʒ ij. ʒ j .f. ʒ ij.
castiæ pulpa ʒ .f. ʒ j. ʒ ij.	mechoacanna ʒ ij. ʒ j .f.	
colubrinum lign.	ʒ ij.	

VEHEMENTISSIMA & PERICULOSA.

Cataputiæ majoris bacc.	elaterium gr. j. ij. iij.	psyllii sem.
. . . minoris bacc. No.	esulæ cort. gr. vj. xij. xv.	sambuci rad. cort. ut e-
x. fol. iv. v.	euphorbium gr. iij. vj. xij.	bulus
colocyntis (gr. vj. ʒ .f.	hederæ arboreæ baccæ	. . . turiones pulv. ʒ j. ʒ ij.
ʒ j) gr. iv. vij. ʒ .f.	hellebori nigri rad. (gr.	soldanella ʒ .f. ʒ ij. ʒ j.
chamælæa gr. v. vij. ʒ .f.	xv. ʒ j. ʒ ij) gr. x. ʒ j.	. . . succ. ʒ .f. ʒ vj. ʒ j.
cyclaminis rad.	ʒ .f.	staphidis agriæ sem.
ebuli cort. ʒ j. ʒ j .f. ʒ ij.	lazuli lapis ʒ .f. ʒ j. ʒ j .f.	thymelæa gr. vj. vij. ʒ .f.
sem. ʒ j. ʒ ij. ʒ j.	mezerei bacc.	turbith rad. ʒ ij. ʒ j. ʒ iv.
. . succ. ʒ .f. ʒ v. ʒ vj.	nicotiana	veratri rad.

104. URINAM DUCENTIA.

Quæ medicamenta faciunt, ut lotium tam in homine sano, quam ægroto, fluat majori copia, quam si talia non fuissent adhibita, *Diuretica* vocantur.

Materies medica quædam specialis est, reliqua peti potest ex *Aquosis* 3. *Balsamicis* 10. *Fructibus horais* 12. *Oleribus* 15. *Humidis* 41. *Resolventibus* 80. *Diluentibus* 87.

C A T A L O G U S.

Abrotanum	caryophyllatæ rad.	fraxini cort. sem.
absinthium vulgare	caryophylli Plinii	fumaria
. . . Romanum	caffiæ pulpa	genistæ cort. flor. sal
acaciæ flor.	centaurium minus	glycyrrhizæ rad.
acetosa	cepæ rad.	graminis rad.
acmella	ceraforum nucl.	guajaci lign. & cort.
adiantum	chamædrys	hedera terrestris
agni casti sem.	chamæmeli flor.	helenii rad.
agrimonia	chelidonii majoris rad.	hirci fanguis
alchimilla	chenopodium	hordeum
alkekengi fruct.	ciceris sem.	hypericum
allii rad.	cichorium	hyssopus
ammios sem.	citrulli sem.	imperatorizæ rad.
amonii sem.	copayva bals.	ipecacuanhæ rad.
amygdalæ amaræ	costi rad.	iridis rad.
ammoniacum sal	croci flor.	juniperi bacc. ol.
anagallis	cucumeris sem. & fruct.	kali
anethi sem. herb.	curcumæ rad.	lac acefcens
angelicæ rad. sem.	cufcuta	lactis serum
anonidis rad.	cyani flor.	lacca gum.
apii rad. fol. sem. herb.	cyperi rad.	lactucæ fol.
aristolochiæ cavæ rad.	dauci vulg. sem.	lappæ rad. fol. sem.
. . . fabaceæ rad.	. . . cretici sem.	lavandula
ari rad.	dens leonis	lauri bacc.
afari rad.	dulcamara	ligustici sem.
afclepiadis rad.	ebuli cort. acini, bacc.	lithospermum
asparagi rad. & turiones	elemi gum.	lupuli flor. turiones
asplenium	endiviæ herb.	majorana
becabunga	erucæ sem.	malabathrum
betonica	eryngium	marinum sal
borax sal	eryfimum	marrubium
bryoniæ rad.	eupatorium	marum fyriacum
calamintha	euphrasia	mastix gum.
cantharides	fabæ Ignatianæ	matricaria
capparis rad. cort.	ficus	meii rad.
cardamomum	filicis rad.	millepedes
carduus benedictus red-	filipendulæ rad.	mumia arabum
dit urinam crassam fœ-	fœniculi rad. fol. sem.	myrrha gum.
tidam	fœniculi dulcis sem.	nasturtium aquaticum
carlinæ rad.	fœni græci sem.	nephriticum lign.
carui sem.	fraxinellæ rad.	nigellæ sem.

nitrum fal
 oleris atri sem. rad.
 origanum
 ostreorum testa
 ovorum testa
 pareira bravæ rad.
 parietaria
 persica nucl.
 peruvianum balsamum
 petasitidis rad.
 petroselinum vulg. rad. sem.
 . . . macedonici sem.
 peucedani rad.
 phellandrium
 pimpinella
 pini resina
 polium
 polychrestus fal
 pulegium
 raphani nigri rad. sem.

. . . ruficani rad.
 ribesiorum fol.
 rosa canina fruct.
 rubia rad.
 rusci rad. sem.
 ruta muraria
 sabina fol.
 salvia
 sambuci sem. baccæ, rob.,
 rad.
 santalum citrinum lign.
 saffras lign.
 saxifragia rad. sem.
 scilla rad.
 scincus
 scordium
 sepiæ os
 serpentaria Virginiana
 rad.
 serpillum

seselios sem.
 sileris sem.
 solidago saracenicæ
 sophia sem.
 spica nardi celtica rad.
 . . . indica rad.
 succinum
 tamarisci cort.
 tartarus
 terebinthina
 thlaspios sem.
 trifolii odorati flor.
 trifolium aquaticum
 valeriana rad.
 veronica
 viola sem.
 virga aurea
 urtica sem. fol.

FORTIORA

Cantharides
 malabathrum

millepedes
 ribesiorum fol.

sabina

LENIORA

Acacia flor.
 acmella
 agrimonia
 anethi sem.
 apii rad. sem.
 asparagi turiones
 borax fal
 calamintha
 capparid. rad. cort.
 cassia pulpa
 cepa rad.
 cerasorum nucl.
 citrulli sem.

copayva balf.
 cyani flor.
 feniculi rad. sem.
 . . . dulcis sem.
 juniperi bacc.
 lauri bacc.
 ligustici sem.
 lupuli flor. turiones
 mastix gum.
 matricaria
 myrrha gum.
 nephriticum lign.
 oleris atri rad.

ovorum testa
 pareira bravæ rad.
 persica nuclea
 peruvianus balf.
 petroselinum vulgare
 . . . Macedonicum
 pini resina
 scilla rad.
 seselios sem.
 succinum
 terebinthina
 veronica
 viola sem.

105. PERSPIRABILE DUCCENTIA

Quæ medicamenta halitum invisibilem per poros cutaneos promovent, vocantur Diaphoretica, quorum sequens est Catalogus.

Constant vero Antimonialibus 2. Opiatis 6. Papaverinis 7. Vinosis 8. Aromaticis 9. Testaceis 23. Volatilibus 46. Siccantibus 66. Resolventibus 80. Rarefacientibus 84. Volatilifantibus 86. Discussantibus 101.

CATALOGUS.

- | | | |
|-------------------------------|-----------------------|---------------------------|
| acori rad. | cubeba: fem. | origanum |
| allii rad. | curcumæ rad. | ostreorum testæ |
| ambragryfea | cyperi rad. | papaveris albi capita |
| ammoniacum fal | dauci vulg. fem. | paradisi grana |
| ammoniaci salis spir. | . . . Cretici fem. | pareira brava rad. |
| amomi fem. | dens leonis | pedro del porco |
| apri dens | dictamnus | perla |
| aquilegiæ fem. | ebuli flor. fol. | perlarum mater |
| aristolochia fabacea rad. | erysimum | petasitidis rad. |
| . . . rotunda rad. | fabæ ignatiana | petroselini Macedonici |
| ari rad. | foeniculi rad. fem. | fem. |
| aurantiorum cort. fem. | . . . dulcis fem. | peucedani rad. |
| bdellium gum. | fraxinellæ rad. | pimpinella |
| calamintha | fraxini cort. | polium |
| calthæ flor. | fumaria | pulegium |
| camphora gum. | gentianæ rad. | raphanus rusticanus |
| cancrorum oculi | glycyrrhizæ rad. | rosmarinus |
| canis album græcum | guajaci lign. cort. | ruta |
| capparisi rad. cort. | helenii rad. | salsaparilla rad. |
| cardamomum | hyssopus | salvia |
| carduus benedictus | imperatoria rad. | sambuci baccæ, rob. flor. |
| carlinæ rad. | ipecacuanhæ rad. | santalum citrinum lign. |
| carui fem. | juniperi lign. | sassafras lign. |
| caryophyllatæ rad. | kermes grana | saxifragiæ rad. fem. |
| caryophylli Plinii | lacca gum. | scabiosa |
| cascarilla cort. | lappæ rad. | schœnanthi flor. |
| castoreum | lavandula | scilla rad. |
| centaurium minus | lauri bacc. | scincus |
| cepe rad. | majorana | scordium |
| cervi cornu, ras. os de corde | marrubium | serpentaria virginianæ |
| chamadrysis | marum syriacum | rad. |
| chamæmeli flor. | matricaria | serpillum |
| chamæpitys | melissa | sefelios fem. |
| chelidoni majoris rad. | meni rad. | stachados flor. |
| chinæ rad. | millepedes | tamarisci cort. |
| cinnabaris nativa | moschata nux | thlaspios fem. |
| citri cort. fem. succ. &c. | myrrha gum. | thuyæ lign. |
| cochinilla | napi fem. | thymus |
| cochlearia | nasturtii fem. | trifolium aquaticum |
| contrayervæ rad. | minzin rad. | veronica |
| costi rad. | ocymi fem. herb. | violæ flor. |
| croci flor. | oleris atri fem. rad. | zedoaria fem. rad. |
| | opium | zingiberis rad. |

ABORTUM FACIENTIA.

Quæ foetum viventem vel mortuum ante naturalem nativitatem excludunt, ad hunc Titulum pertinent.

Talia sunt omnia, quæ cum impetu dirigunt humorum fluxum versus uterum, ut *Diuretica*, *Emmenagoga*, & *Purgantia*: raro sunt usui, nam pia-



culum est gravidis adhibere, in foetu mortuo cum uteri hæmorrhagia, augment sanguinis fluxum; sed si foetus sit mortuus in utero sine parturientium conatu, dari possunt. Juvat tamen scire, qualia medicamenta abortum facere solent, ne imprudenter exhibeantur gravidis, præcipue illa, quæ fortissima sunt ex iis.

CATALOGUS.

Aloe	curcumæ rad.	meii rad.
aristolochiæ cavæ rad.	cyclaminis rad.	mezerei bacc.
artemisia	dictamnus	myrrha gum.
asari rad.	ebuli bacc.	petroselinii vulg. sem.
becabunga	elaterii succ. Macedonici sem.
borax sal	fabæ ignatianæ	pulegium
bryoniæ rad.	fœniculi rad. sem.	ruta
calamintha	fraxinellæ rad.	fabina
cantharides	juniperi bacc. ol.	sambuci bacc.
cataria	kali	succinum
chamæpitys	lauri bacc.	terebinthina
chenopodium	leucoji flor.	thuya.
colocynthis	ligustici sem.	
croci flor.	mandragoræ rad.	

FORTIORA EX HIS SUNT.

Borax sal	cyclaminis rad.	fabina
bryoniæ rad.	elaterii succ.	succinum
cantharides	mandragoræ rad.	terebinthina
colocynthis	mezerei bacc.	thuya.

107. PARTUM FACILITANTIA.

Quæ naturalem foetus maturi exclusionem juvant, & remoras partus auferunt, ad hunc Titulum referuntur.

Materia medica generalis ex *Diureticis*, & *Menses ducentibus* lenioribus defumitur, sed quia variæ sunt causæ partum naturalem impediens, Catalogus generalis addi nequit, sed quæ vulgo præscribuntur, sunt sequentia.

Ammios sem.	croci flor.	melissa
angelicæ rad.	dictamnus	myrrha gum.
aristolochiæ rad.	fœniculum	ocymum
artemisia	fraxinellæ rad.	rosmarinus
borax sal	imperatoria rad.	ruta
calamintha	juniperi bacc.	fabina
cardamomum minus	lavandula	salvia
caryophyllatæ rad.	lilii convallii flor.	Stœchados flor.
castoreum	liquid-ambar bals.	succinum
citri cort.	majorana	zedoariæ rad. sem.

108. MENSES DUCENTIA.

Sanguinis ex mulierum pudendis fluxum naturalem augetia, vel provocantia, si fluxus non fiat, vocantur *Menses ducentia*, vel *Emmenagoga*. Talia sunt

Abrotanum	chamæpitys	melissa
absinthium	chenopodium	melyssophyllum
adanthum	ciceris sem.	mentastrum
agallochum lign.	cinamomum	mercurialis
agni casti sem.	colocyntis	mezerei bacc.
allii rad.	coriandri sem.	mumia arabum
aloe	costi rad.	myrrha gum.
ammios sem.	croci flor.	nasturtii sem.
ammoniacum sal	curcumæ rad.	nigella sem.
amomi sem.	cyani flor.	ocimum
anethi sem.	cyclaminis rad.	oleris atri sem. rad.
angelicæ rad.	cyperi rad.	opobalsamum
apii rad. sem.	dauci sem.	opopanax gum.
aquilegiæ sem.	dictamnus	origanum
ari rad.	ebuli baccæ	præoniæ rad.
aristolochiæ cavæ rad.	elaterii succ.	peruvianus balf.
. . . . fabacæ rad.	elemi gum.	petasitidis rad.
. . . . longæ rad.	erucæ sem.	petroleum
. . . . rotundæ rad.	eryngium	petroselinum vulgare
artemisia	fabæ ignatianæ Macedonicum
asari rad.	ferrum	phellandrium
asclepiadis rad.	fœniculi rad.	pimpinellæ rad.
asparagi rad.	fraxinellæ rad.	polium
asplenium	galangæ minoris rad.	polytrichon
bdellium gum.	galbanum gum.	prassium
becahunga	gentianæ rad.	pulegium
bellis hortenfis	hedera terrestris	raphanus niger
betonica	helenii rad.	. . . rufficanus
bitumen judaicum	hypericum	rosmarinus
borax sal	hyssopus	rubicæ rad.
borraginis flor.	imperatoricæ rad.	rufci rad. sem.
buglossi flor.	iridis rad.	ruta
bryoniæ rad.	juniperi baccæ	sabina
calamintha	kali	sagapenum gum.
calthæ flor.	lavandula	sambuci baccæ & rob.
cantharides	lauri bacc.	salvia
cardamomum	leucoji flor.	saponaria
carlinæ rad.	ligusticum	sassafras lign.
carduus benedictus	liquid-ambar balf.	saxifraga rad. sem.
caryophyllatæ rad.	lupuli flor.	scarlea
caryophylli Plinii	majorana	scordium
castoreum	marrubium	serpillum
cataria	marum syriacum	seselios sem.
centaurium minus	matricaria	spica nardi indica
cepæ rad.	matrifylva	stœchados flor.
chamæmeli flor.	meii rad.	fuccinum

66
sulphur
tanacetum
terebinthina

MATERIES MEDICAE. Lib. I. Cap. 7.

thlaspios sem.
thuya
thymus

trifolii odorati flor.
valerianæ rad.
zedoariæ rad. fem.

109. LOCHIA PELLENTIA.

Naturalem sanguinis evacuationem post partum in puerperis, quæ augment, huc pertinent, talia si faciant alio tempore, semper damnosa sunt.
Materies medica eadem, quæ in *Menses Ducentibus* data est.

110. APOPHLEGMATIZONTA.

Quæ materiæ mucosæ aut viscidæ evacuationem per os, nares, vel alia loca promovent, *Apoplegmatizonta* dicuntur. Hujusmodi sunt

Angelicæ rad.
cubebæ fem.
euphorbium
galangæ majoris rad.
... minoris rad.
hyssopus
imperatoris rad.
iris rad.

lavandula
lili convallii rad.
majorana
mastix gum.
nasturtium
nicotiana
nigellæ fem.
origanum

piper album, & nigrum
pyrethri rad.
salvia
finapi
staphidis agriæ fem.
zingiberis rad.

111. LACRYMAS MOVENTIA.

Quæ Lacrymarum copiosorem secretionem, & evacuationem facere possunt, ad hunc Titulum referuntur.

Petuntur precipue ex *Alcalescentibus* 36. *Volatilibus* 46.

CATALOGUS.

Alcali sal volatile
alliaria
allii rad.
armoracia
cochlearia

cepe rad.
eruce fem.
erysimum
nasturtium
porrum

raphanus ruscicanus
scille rad.
finapi

112. SALIVANTIA.

Quæ salivæ secretionem & depositionem in os augent, vel masticando, vel assumendo, vel corpori applicando, huc pertinent.

Constant *Mercurialibus* 4. *Apoplegmatizontis* 110.

CATALOGUS.

Cubebæ fem.
eruce fem.
galangæ minoris rad.
imperatoris rad.
iris rad.

majorana
mastix gum.
mercurius
nasturtium
nicotiana

piper
pyrethri rad.
staphidis agriæ fem.
zingiberis rad.

113. VOMITORIA.

Quæ medicamenta faciunt, ut ventriculi contenta sursum pellantur ad œsophagum, & per os ejiciantur, dicuntur *Vomitoria*.

Antimonialia fere omnia hoc faciunt.

Quoniam vomitoria proxime adfunt venenis, tutius est sequentia, magna copia ingesta, ad vomitum concitandum adhibere, ut *Aqua tepida*, vel *Hordei*, vel *Hydrogalac*; *Juscula pinguis*; *Butyrum cum Cerevisia*; *Olea Molliacum Cerevisia*; *Cerevisia tepida cum sale*.

Si autem specificum exigitur, *rad. Ipecacuanhæ*, vel *Infusio Croci Metallorum*, aut *Tartarus Emeticus* sufficiunt; reliqua doctrinæ gratia sequuntur, sed istis facile carere possumus.

* Quandoque vomitoria

† Vehementia

Agaricus	nis	nicotiana
armenius lapis	† elaterii rad. succ.	raphani rusticani fucus vel infusio in aceto, melle, si tepide fumatur, & aqua superbibatur sambuci radix, seminis ol. expr.
* asari rad. & folia	† esulæ rad.	scillæ rad.
* asclepiadis rad.	eupatorii succus (majori copia)	foldanella
balani myreps. nucl.	euphorbium	staphidis agricæ sem.
bryonia rad.	genistæ sem.	* turbith rad.
* carduus benedictus	† gutta gamba gum.	* valerianæ rad.
* carlinæ rad.	hederae arboreæ bacc.	viriololum.
carthami sem.	hermodactylus	
† cataputiæ minoris sem.	ipeacacuanhæ rad. 3. s. in substantia	
† . . . majoris sem.	lauri bacc. (majori dosi)	
centaurii minoris succ.	lazuli lapis	
colubrinum lignum	mandragoræ rad.	
ebuli cort.	mezerei bacc.	
* . . . baccæ		
. . . oleum exp. ex aci-		

114. SUDORIFERA.

Quæ medicamenta humorem tenuem visibilem per poros cutaneos extrudunt sua efficacia, dicuntur *Sudorifera*.

Petuntur etiam ex *Antimonialibus* 2. *Opiatis* 6. *Vinosis* 8. *Aromaticis* 9. *Spirituosis* 17. *Resolventibus* 80. *Perspirabile ducentibus* 105.

CATALOGUS.

Abrotanum	antimonium diaphoreticum	aurantiorum cort.
absinthium	apii rad. sem.	bdellium gum.
acori rad.	aquilegiæ sem.	betonica
ageratum	aristolochiæ cavæ rad.	bezoar lapis
allii rad. fabacæ rad.	bistortæ rad.
ammios sem.	ari rad.	calamintha
ammoniacum sal	armoracia	calthæ flor.
anagallis	artemisia	camphora gum.
anethum	asclepiadis rad.	cancrorum oculi
angelicæ rad. sem.		canis album græcum

capillus veneris	fumaria	pulegium
cardamomi fem.	gentianæ rad.	raphani nigri rad. fem.
cardiaca	galangæ majoris rad.	rorismarini herb. flor.
cardui benedicti herb. fem.	. . . minoris rad.	rucæ herb. fem.
carlina rad.	guajaci lign. & cort.	salsaparilla
carui fem.	hederæ arboreæ bacc.	salviæ herb. flor.
caryophyllatæ rad.	helenii rad.	sambucus
centaurium minus	hyssopus	fanicula
cepæ rad.	imperatoriae rad.	saponaria (validum)
cervi cornu ustum	ipecacuanhæ rad.	sassafras lign.
chamædrys	juniperi bacc. ol. lign.	satureja
chamæmeli flor.	kermes grana	saxifragiæ rad. fem.
chamæpitys	lacca gum.	scabiosa
chelidonii majoris rad.	lauri bacc. fol.	scordium
chinæ rad.	ligustici rad. fem.	scorzonera
cinamomum	lupuli flor. rad.	serpentariæ virginianæ
cochinella	marrubium	rad.
contrayervæ rad.	matricaria	serpillum
costi amaræ, & dulcis	meii rad.	fulphur
rad.	melissa	tanacetum
croci flor.	menta	thlaspios fem.
cyani flor.	moschata nux	thuyæ herb. lign.
cyclaminis rad.	nasturtium	thymus
dictamnus	origanum	tormentillæ rad.
dulcamara	ostreorum testæ	valerianæ rad.
ebuli flor. fol. bacc.	pedro del porco	veronica
erucæ fem.	petasitidis rad. (validum)	virga aurea
eryngii rad.	petroselinæ Macedonici	vvinteranus cort.
erysimum	fem.	zedoariæ rad. fem.
eupatorium	pimpinellæ rad. herb.	zingiberis rad.
fœniculi rad. fem.	piper	
fraxini cort.	polium	

115. EXPECTORANTIA.

Quæ medicamenta vel promovent, vel faciliorem reddunt sputi, aut aliorum contentorum in Larynge evacuationem per os, *Expectorantia* dicuntur. Petuntur ex *Mollibus* 42. *Dulcibus* 53.

CATALOGUS.

Abfinthium	erysimum	lini ol.
adianthum	ficus	majorana
agaricus	fœniculi rad. fem.	manna
amygdalarum amararum	fœniculum dulce	marrubium
ol.	fœni græci fem.	mechoacanna
ammoniaci falis spir.	glycyrrhizæ rad.	meii rad.
aristolochia rotunda	helenii rad.	mel
carduus benedictus	hyssopus	nigellæ fem.
cascarillæ cort.	imperatoriae rad.	ocymum
chenopodium	jubæ	oleris atrî fem. rad.
costi rad.	iridis rad.	oppanax gum.
erucæ fem.	ligusticum	origanum

Lib. I. Cap. 7.
 peruvianus bals.
 petasitidis rad.
 pulegium
 pulmonaria
 saccharum
 scabiosa

MATERIES MEDICAE.

69

scillæ rad.
 scordium
 filiquæ dulces
 terebinthina
 toltanus bals.
 tuffilago

valerianæ rad.
 veronica
 violæ fol.
 urticæ fol.
 xylon fem.

CAPUT OCTAVUM.

Quæ in corporis motum agunt.

Corporis viventis motus auxilio medicamentorum tribus modis mutari potest, ut fiat major, minor, & mutatus.

Motum illum augent Moventia, Stimulantia, Excitantia, Rubefacientia, Calefacientia, Sternutatoria, Aperientia, Roborantia, Cordialia.

Eum vero minuunt, vel temperant Motum fistentia, Frigefacientia, Debilitantia, Obstruentia.

Motum immutant, Attrahentia, Repellentia, Revellentia, Derivantia, Defensiva.

116. MOVENTIA.

Quæ corpori applicata vel ingesta faciunt, ut a motu vitali frequentiore, vel fortiore, contenti liquores majori velocitate propellantur, huc pertinent.

Petuntur talia ex *Vinosis* 8. *Aromaticis* 9. *Oleis acribus* 14. *Spirituosis* 17. *Acribus* 47. *Compingentibus* 97. *Discussentibus* 101.

CATALOGUS.

Eruca fem.
 moschus
 saffrafas lign.
 sinapi fem.

spicæ nardi indica rad.
 terræ oleum
 thus
 trifolii odorati flor.

valerianæ rad.
 zedoariæ rad. fem.
 zibethum
 zinziberis rad.

117. STIMULANTIA.

Omnia, quæ motum Tonicum, aut Clonicum in fibris suo irritamento augent, applicata vel ingesta, huc referuntur.

Petuntur ex *Aromaticis* 9. *Oleis acribus* 14. *Acribus* 47. *Compingentibus* 97. *Discussentibus* 107.

CATALOGUS.

* Valida.

Abelmoschi
 absinthium
 acori rad.
 agni casti fem.
 allii rad.
 aloë
 alumen plumosum

amnios fem.
 ammoniacum gum.
 ammoniaci salis spiritus
 anomi fem.
 anethum
 angelicæ rad. fem.

animæ gum.
 anisi fem.
 apii rad. fem.
 aristolochiæ tenuis rad.
 artemisia
 ari rad.
 asa foetida gum.

au-

aurantiorum cort. fem.	galangæ minoris rad.	peucedani rad.
bdellium gum.	gemmae sal	pimpinelle rad. herb.
benzoin gum.	gentianæ rad.	pini refina
bilis	hederæ arboreæ refina	piper
calamintha	helenii rad.	pix
camphora gum.	* hellebori nigri rad.	polium
canis album græcum.	hirundinum stercus	pulegium
cantharides	hyssopus	pyrethri rad.
caranna gum.	jalapæ rad.	raphani nigri rad. fem.
cardamomi fem.	imperatoria rad.	. . . ruficani rad.
cardinæ rad.	iris rad.	refina flava
carui fem.	juniperi bacc.	rosmarinus
caryophyllata rad.	ladanum gum.	rute herb. fem.
caryophyllus aromati-	lavandulæ flor.	fabina
cus	lauri bacc.	fagapenum gum.
caryophylli Plinii	leucoji flor.	salvia
castæ lignæ cort.	ligustici rad. fem.	santalum citrinum li-
castoreum	lilii convalli flor.	gn.
* cataputiæ majoris fem.	liquid-ambar bals.	sassafras lign.
* . . . minoris fem.	lupuli flor.	saxifragiæ rad. fem.
cepæ rad.	majorana	scammonium
chamadrys	malabathrum	schœnanthi flor.
chelidonii majoris rad.	mandragoræ rad.	scillæ rad.
chenopodium	marinum sal.	scincus
cichorii rad.	marum syriacum	scordium
cinamomi cort.	massichinum lign.	serpentariæ virginianæ
citri cort.	massix gum.	rad.
cochlearia	matricaria	seselios fem.
* colocyntis	mechoacannæ rad.	fileris fem.
contrayervæ rad.	melliloti flor.	finapis fem.
costi amaræ & dulcis	melissa	* soldanella
rad.	menta	sophiæ fem.
croci flor.	millepedes	spicæ nardi celticæ rad.
cubebæ fem.	moschata nux	* staphidis agriæ fem.
curcumæ rad.	moschus	stœchados flor.
cyclaminis rad.	napi fem.	styrax gum.
cyperi longi & rotun-	nasturtii fem.	succini sal. ol.
di rad.	nicotiana	tacambaca gum.
dictamnus	nigellæ fem.	terræ oleum
ebuli bacc.	ocimi herb. fem.	thlaspios fem.
elaterium	oleris atri rad. fem.	thuya
erucæ fem.	origanum	thymus
eryngii rad.	osmunde rad.	tolutanus bals.
erysimum	paradisi grana	trifolium aquaticum.
* esulæ majoris rad.	pareiræ bravæ rad.	trifolii odorati flor.
* . . . minoris rad.	pedro del porco	* veratri rad.
eupatorium	perficaria	urticæ fem.
euphorbium	peruvianus bals.	vvinteranus cort.
filipendulæ rad.	petasitidis rad.	zibethum
feniculi fem.	petroleum	zedoariæ rad.
fœni græci fem. far.	petrofelinum Macedo-	zingiberis rad.
fumaria	nicum	

118. *EXCITANTIA.*

Quæ medicamenta ingesta, vel applicata, aut cum aere attracta, sua irritatione faciunt, ut motus & sensus nimis languentes vividiores fiant; vel sensus & motus deficientes revocentur, ut fit in Animi Deliquio occupatis, ad hunc Titulum pertinent.

Colligimus talia ex *Aromaticis* 9. *Oleis acribus destillatis* 14. *Spirituosis* 17. *Salibus volatilibus* 37. *Volatilibus* 46. *Simulantibus* 117.

CATALOGUS.

Acetum	jasmini ol.	rhodii ol.
ammoniacus sal. spir.	lavandulæ flor. ol.	rorisinarini herb. ol.
aurantiorum cort. ol.	macis cort. ol.	salviæ herb. ol.
caryophylli aromatici	majoranæ herb. ol.	sal volatile oleosum
fruct. ol.	melissæ herb. ol.	spiritus officinales ex aromaticis
cedri ol.	moschata nux, ol.	succini ol. sal
cinamomi cort. ol.	origani herb. ol.	urinæ sal.
citri cort. ol.	offium sal	
cornu cervi sal	pulegii ol.	

119. *RUBEFACIENTIA.*

Illa, quæ stimulo suo partem, cui fuere applicata, rubore suffundunt, ad hunc Titulum referenda sunt.

Petuntur ex *Aromaticis* 9. *Acribus* 47. *Corrodentibus mitioribus* 72.

CATALOGUS.

Cataputiæ minoris sem.	esula	piper
chelidonii majoris rad.	jalapæ rad.	raphanus rusticanus
erucæ sem.	nasturtii sem.	finapi
erysimum	perficaria	urticæ fol.

120. *CALEFACIENTIA.*

Quæ medicamenta assumpta, vel applicata corpori viventi, faciunt, ut calor, vel sensus caloris major excitetur, huc pertinent.

Petuntur etiam ex *Aloeticis* 1. *Vinosis* 8. *Aromaticis* 9. *Spirituosis* 17. *Acribus* 47. *Compingentibus* 97. *Discussentibus* 101. *Stimulantibus* 117.

CATALOGUS.

Abrotanum	aloe	animæ gum.
absinthium	althæa	anisi sem.
acori rad.	ambragryfea	apii sem.
agallochum lign.	ammios sem.	aquilegiæ sem.
agerati fol. flor.	ammoniacum gum.	ari rad.
agni casti sem.	amomi sem.	aristolochiæ cavæ rad.
agrimonia	amygdalæ amare fabaceæ rad.
alkannæ rad.	anethum longæ rad.
allii rad.	angelicæ rad. rotundæ rad.

. tenuis rad.	cupressi nux.	marum syriacum
artemisia	curcumæ rad.	masfix gum.
asa foetida	cyclaminis rad.	matricaria
asclepiadis rad.	cyperi rad.	mechoacannæ rad.
asperula	dauci sem.	meliloti flor.
aurantiorum cort. flor.	. . . cretici sem.	melissa
sem.	dens leonis	menta
balani myrepicæ nucl.	dictamnus	meii rad.
bdellium gum.	doronici rad.	moschata nux
benzoin gum.	elaterii succ.	moschus
betonica	elemi gum.	myrrha
bitumen judaicum	erucæ sem.	myrtus
bryoniæ rad.	eryngium	napi sem.
bursa pastoris	erysimum	nasturtii sem.
calamintha	eupatorium	nephriticum lign.
calthæ flor.	fabæ ignatianæ	nigellæ sem.
camphora	filipendulæ rad.	ninzin rad.
canis album græcum	filicis rad.	ocymum
caranna gum.	foeniculi sem. rad.	oleris atrii sem. rad.
cardamomum	foeniculum dulce	opium
carduus benedictus	foenum græcum	opobalsamum
carlinæ rad.	fraxinellæ rad.	opopanax gum.
carthami semen	fraxini sem.	origanum
carui sem.	galanga utraque	osmundæ rad.
caryophyllatæ rad.	galbanum gum.	pæoniæ rad.
caryophylli flor.	gentianæ rad.	papaveris albi capita
caryophylli aromatici	guajaci lign. cort. resina	paradisi grana
. Plinii	hedera arborea	pedro del porco
cascarillæ cort.	. . . terestris	perficæ fol. flor.
castiæ lignæ cort.	helenii rad.	perficaria acris
castoreum	hepatica nobilis	peruvianus bals.
cataria	hirundinum stercus	petasitidis rad.
celeri sem.	hyssopus	petroleum
centaurium minus	imperatoria rad.	petroselinii rad. herb.
cepæ rad.	iridis rad. Macedonici sem.
chamædrys	juniperi bacc. ol.	peucedani rad.
chamæmeli flor.	kermes grana	pimpinella
chamæpitys	kinkenemalo gum.	pini resina
chelidonii majoris rad.	lacca gum.	piper
. minoris rad.	ladanum gum.	piperitis
ciceris sem.	lavandulæ flor.	pix
cinamomum	lauri bacc.	porrum
citri cortex	leucoji flor.	polium
cochlearia	ligustici rad. sem.	pyrethri rad.
colophonina	lilii convallii flor.	quinquefolii rad.
contrayervæ rad.	limonum cort.	raphanus niger
copayva bals.	lingua cervina rusticanus
copal gum.	liquid-ambar bals.	resina flava
coriandri sem.	lupuli flor.	rhodium lignum
costi rad.	macis cort.	rosmarinus
croci flor.	majorana	rutæ herb. sem.
cubebæ sem.	malabathrum	ruta muraria
cumini sem.	marrubium	fabina

lagapenum gum.	finapis fem.	thymus
salvia	solidago saracenicæ	tiliæ flor.
fanicula	sophiæ fem.	tolutanus bals.
fantalum citrinum lign.	spicæ nardi celticæ rad.	tormentillæ rad.
. . . album lign.	. . . indicæ rad.	trifolium aquaticum
sassafras lign.	squillæ rad.	trifolii odorati flor.
satureia	stœchados flor.	valerianæ rad.
saxifragiæ rad. fem.	styrax calamita	veronica
scabiosa	. . . liquida	vinca pervinca
scammonium	tacamaaca	virga aurea
schœnanthi flor.	tamarindi	urticæ fol.
scordium	tanacetæ herb. fem.	vvinteranus cort.
serpentariæ virginianæ	terebinthina	zedoariæ rad. fem.
rad.	terræ oleum	zibethum
serpillum	thlaspios fem.	zinziberis rad.
sefelios fem.	thus	
fileris fem.	thuya	

121. STERNUATORIA.

Quæ medicamenta naribus attracta, vellicando internam membranam narium, sternutamentum movent, huc referenda sunt.

Omnia sunt *Acria*, sed quia non omnia æque sternutamentum movent, specialia in Catalogo proferuntur.

CATALOGUS.

Ammoniacum sal	iris rad.	. . . nigrum
benzoin gum.	lilii convallii flor.	pyrethri rad.
betonicæ fol. contorta	majorana	salvia
castoreum	nicotiana	saponaria
cubebæ fem.	ocymum	finapi
curcumæ rad.	pilosella	thlaspios fem.
euphorbium	piper album	veratri rad.
galangæ minoris rad.	. . . brasiliense	zingiberis rad.
hellebori nigri rad.	. . . longum	

FORTISSIMA SUNT

Euphorbium	nicotiana	veratri rad.
hellebori nigri rad.	piper brasiliense	zingiberis rad.
iris rad.	pyrethri rad.	

122. APERIENTIA.

Medicamenta impeditum per vasa transitum expedientia, ut liber fiat per ea fluxus, & vasa fiant ampliora, *Aperientia* dicuntur.

Eliguntur ex *Oleribus* 15. *Biliofis* 24. *Saponaceis* 44. *Amaris* 52. *Resolventibus* 80.

CATALOGUS.

Abrotanum	chamadrys	lauri bacc.
abfinthium	chamameli flor.	lavandula
acaciæ flor.	chelidonii majoris rad.	ligustici red.
acetosæ rad. herb.	. . . minoris rad.	lingua cervina
acrimella	chenopodium	liquid-ambar
acori rad.	china rad.	lupini sem.
adiantum	ciceris sem.	lupuli turiones, & flor.
ageratum	cichorii rad. herb.	majorana
agni casti fem.	cinamomum	marinum sal
agrimonia	cochlearia	marubium
alkekengi fruct.	costi rad.	marum Syriacum
allii rad.	cubebæ fruct.	matricaria
aloe	cuminum	mercurialis
ammios fem.	curcumæ rad.	millepedes
ammoniacum gum.	cuscuta	myrrha
. . . . sal & spir.	cyclaminis rad.	nasturtii fem.
amomi fem.	cyperi rad.	nasturtium aquaticum
amygdalæ amaræ	dauci fem. rad.	nephriticum lignum
angelicæ rad.	dens leonis	nicotiana
anisi fem.	dictamnus	nigellæ fem.
apii rad. fem.	dulcamara	nymphææ rad. flor.
aquilegiæ fem.	endivia	oleris atri fem. rad.
aristolochiæ cavæ rad.	eryngii rad.	opobalsamum
. . . . rotundæ rad.	erythimum	opopanax gum.
. . . . longæ rad.	eupatorium	origanum
armeniaca mala	ferrum	osmundæ rad.
artemisia	filicis rad.	papaveris albi capita
ari rad.	fœniculi rad. fem.	pareira bravæ rad.
asari rad. decoct.	fraxinellæ rad.	parietaria
asparagi rad.	fraxini cort.	perficæ fol. flor. & nucl.
asperula	fumaria	perficaria
bdellium gum.	galangæ majoris rad.	petasitidis rad.
becabunga	. . . minoris rad.	petroselini rad. fol. fem.
berberis fem.	genistæ flor.	. . . Macedonici fem.
betonica	gentianæ rad.	peucedani rad.
bilis	glycyrrhizæ rad.	phellandrium
bryoniæ rad.	graminis rad.	piper
calamintha	hedera terrestris	polium
calthæ flor.	helenii rad.	polypodii rad.
cantharides	hepatica	portulaca
capparis radic. cort.	hyperici herb. fem.	pulegium
fruct.	hyssopus	pyrethri rad.
cardamomum	imperatoriæ rad.	quinquefolii rad.
carduus benedictus	ipeacuanhæ rad.	raphanus niger
carlinæ rad.	kali	. . . rusticanus
Caryophyllatæ rad.	lacca gum.	rosmarinus
cataputiæ majoris ol. ex-	ladanum gum.	rubicæ rad.
pr.	lapathi rad.	rufci rad. fem.
cataria	iridis rad.	ruta
centaurium minus	lactuca	sagapenum gum.
cepæ rad.	lappæ rad.	sambuci flor.

fanicula	feselios sem.	thuya
fantalum citrinum lign.	sinapis sem.	thymus
saponaria	spica Nardi Indica	tolutanus bals.
sassafras lign.	stœchados Arabicæ flor.	trifolium aquaticum
saxifragiæ rad. fem.	styrax liquida	valerianiæ rad.
scabiosa	sulphur	verbena
schœnanthi flor.	tanacetum	vinca pervinca
scillæ rad.	tartarus	zedoariæ rad. fem.
serpillum	terebinthina	zingiberis rad.

123. ROBORANTIA.

Quæ partium firmarum contractilitatem & motum vitalem simul augent, *Roborantia* dicuntur.

Quæ autem, vel stimulando augent motum, vel adstringendo contractilitatem solummodo augent, ad hunc Titulum non pertinent, nisi jungantur.

CATALOGUS.

Abrotanum	centaurium minus	japonica terra
absinthium vulgare	cervi corn. rasur/ os de	imperatoris rad.
... Romanum	corde	ipecacuanhæ rad.
acetosæ rad.	chamædrys	junipeti lign. ol.
acori rad.	chelidonii minoris rad.	kermes grana
agallochum lign.	cinamomi cort.	lacca gum.
ageratum	citri flor. cort.	ladanum gum.
agrimonia	colophonia	lappæ rad.
alchimilla	contrayervæ rad.	lavandulæ flor.
ammios sem.	costi amari rad.	lingua Cervina
amomi sem.	... dulcis rad.	liquid-ambar bals.
anagallis	cubebæ sem.	majorana
angelicæ rad. fem.	cupressi nux	malabathrum
animæ gum.	cuscuta	marrubium
aristolochiæ cavæ rad.	cyani flor.	marum Syriacum
... fabacæ rad.	cydoniorum sem.	mastichinum lign.
artemisia	cyperi longi rad.	mastix gum.
asplenium	... rutundi rad.	mechoacannæ rad.
bdellium gum.	dauci Cretici sem.	melissa
benzoin gum.	dictamnus	menta
betonicæ herb. flor.	doronici rad.	mespili fruct. recent.
bistortæ rad.	euphrasia	moschata nux
bursa Pastoris	fabæ Ignatianæ	muscus Quernus
calamintha	ferrum	myrti herb. bacc.
calthæ flor.	filipendulæ rad.	ninzin rad.
capparis cort.	filicis rad.	ocimum
cardamomi sem.	foeniculi sem.	orchidis rad.
caryophyllatæ rad.	fraxini cort.	origanum
caryophylli flor.	galangæ majoris rad.	osmundæ rad.
caryophylli Plinii	... minoris rad.	pæoniæ rad.
cascarillæ cort.	hedera terestris	pareiræ bravæ rad.
castiæ lignæ cort.	helenii rad.	pedro del Porco
castoreum	hyssopus	peruvianus bals.

petroselini Macedonici sem.	fanicula	styrax calamita
pimpinellæ rad. herb.	santalum rubrum lign.	... liquida
pix	... citrinum lign.	succinum
polypodii rad.	sassafras lign.	tacamahaca succ.
punicæ cort. flor.	scabiosa	tamarisci cort.
quinquefolii rad.	schoenanthi flor.	terræ oleum
rabarbari rad.	serpentariæ Virginianæ rad.	thus
rosæ pallidæ	seselios sem.	tolutanus bals.
rorismarini herb. flor.	fileris sem.	tormentillæ rad.
rubia rad.	solidago Saracenicæ	verbena
rufici rad. sem.	sophiæ sem.	vinca pervinca
ruta muraria	spicæ Nardi Indicæ rad.	vvinteranus cort.
salviæ herb. flor.	stœchados flor.	zedoariæ rad.
		zingiberis rad.

124. CORDIALIA.

Medicamina, quibus vires vitales, quæ præcipue locantur ab Autoribus in corde, argentur, & languentes eriguntur, nomine *Cordialium* sive *Cardiacorum* recensentur.

Peti possunt ex *Vinosis* 8. *Aromaticis* 9. *Spirituosis* 17. *Volatilibus* 46. *Præparantibus* 90. *Stimulantibus* 117. *Roborantibus* 123.

C A T A L O G U S.

Acetosæ fol. rad.	cinnabaris nativa	massix gum.
acetosella	citri cort. flor.	melissa
agallochum lign.	cochinilla	melones
alcis ungula	contrayervæ rad.	moschata nux.
ambra grysea	corallium	moschus
amygdalæ	croci flor.	myrrha
angelicæ rad.	cucumeres	ninzin rad.
asclepiadis rad.	cucurbitæ	ocimum
aurantiorum cort. flor.	cyani flor.	papaveris sem.
berberis sem.	cydonia matura	pæoniæ rad.
bezoar lap.	dictamnus	perfica
biftortæ rad.	doronici rad.	pimpinella
bolus Armena	ebuli bacc.	poma odorata
borraginis flor.	ebur	portulaca
buglossi flor.	fraxinellæ rad.	pruna matura
calamintha	galangæ majoris rad.	pulmonaria
calthæ flor.	... minoris rad.	punica mala
camphora	gentianæ rad.	rapa
cardamomum	granatus lap.	rhodii ligni ol.
caryophyllatæ rad.	imperatoria rad.	ribesia
caryophylli flor.	kermes grana	rosa pallida
caryophyllus aromaticus	lavandulæ flor.	rosmarinus
... Plinii	leucoji flor.	salvia
ceraforum fruct.	lili convallii flor.	santalum citrinum lign.
cervi cornu, rasura, os de corde	limonum succ.	sapphirus lap.
cinamomum	lingua Cervina	sambuci bacc.
	majorana	scabiosa

Lib. I. Cap. 8.
 fchenanthi flor.
 scorzonera rad.
 succinum
 tamarindi fruct.

MATERIES MEDICA.

77

terra sigillata
 thus
 thymus
 tormentillæ rad.

violæ flor.
 zedoariæ rad.
 zibethum

125. MOTUM MINUENTIA.

Quæ motum rapidiorem compescunt, vel motum vitalem solitum minuunt, huc pertinent.

Petuntur ex *Aquosis* 3. *Nitrosis* 5. *Opiatis* 6. *Papaverinis* 7. *Farinosis* 11. *Fructibus horæis* 12. *Acescentibus* 34. *Acidis* 35. *Humidis* 41. *Mollibus* 42. *Mucilaginosus* 43. *Lenibus* 48. *Humectantibus* 65. *Emollientibus* 70. *Laxantibus* 71. *Resolventibus* 80. *Diluentibus* 87. *Lenientibus* 93. *Antiphlogisticis* 96.

CATALOGUS.

Acaciæ fol. succ.
 acetosæ herb. sem.
 acetosella
 atriplex
 aurantiorum succ.
 berberis sem.
 bistortæ rad.
 buglossi rad.
 cassia pulpa
 cerasa
 citrea
 citruli fruct. sem.
 cucumeris fruct. sem.
 cucurbitæ fruct. sem.
 cydoniorum succ. sem.
 cynoglossi rad.
 equisetum
 fabæ
 farina volatilis
 hæmatites lap.
 hordeum
 hyoscyami fol. sem.

hypocistidis succ.
 japonica terra
 lactucæ fol. sem.
 lapathi rad.
 lens palustris
 limonum succ.
 lingua Cervina
 malvæ fol.
 melonis fruct. sem.
 mercurialis
 mespila
 muscus pulmonaris
 . . . quercinus
 myrti herb. bacc.
 nitrum
 nymphææ fol. rad.
 papaveris fol.
 parietaria
 persica
 plantaginis rad. fol. sem.
 plumbum
 polygonum

polytrichon
 pompholix
 portulaca
 pruna
 psyllii sem.
 pumex lap.
 punicæ cort. flor. succ.
 pyrola
 quercus fol. cort. glandes
 rhois sem.
 ribesiorum fruct. succ.
 rosæ Caninæ fruct.
 . . pallidæ flor.
 . . rubræ flor.
 sedum
 solanum
 tamarindi
 tiliæ cort.
 violæ fol. flor.

126. FRIGEFACIENTIA.

Medicamenta etiam si tepide vel calide adhibentur, sua tamen efficacia minuunt corporis calorem, *Frigefacientia* dicuntur.

Materia petenda ex *Aquosis* 3. *Nitrosis* 5. *Opiatis* 6. *Papaverinis* 7. *Farinosis* 11. *Fructibus horæis* 12. *Acescentibus* 34. *Acidis* 35. *Humidis* 41. *Mollibus* 42. *Mucilaginosus* 43. *Lenibus* 48. *Humectantibus* 65. *Adstringentibus* 68. *Emollientibus* 76. *Laxantibus* 71. *Resolventibus* 80. *Diluentibus* 87. *Lenientibus* 93. *Antiphlogisticis* 96. *Motum minuentibus* 125.

CATALOGUS.

Acaciæ succ. fol.
 acetosæ herb. sem.
 acetosella

alkekengi succ. fruct. sem.
 ammoniacum sal
 atriplex

aurantiorum succ.
 berberis sem.
 bistortæ rad.

bo-

borax sal	hypocistidis succ.	pompholix
buglossi flor.	japonica terra	portulacæ sem.
cancrorum caro, & succ.	lactucæ sem. fol.	prunorum fruct.
caffiæ pulpa	lapathi rad.	psyllii sem.
castaneæ cort. interior	lens palustris	pulmonaria
cerasorum fruct.	limonum succ.	pumiex lap.
chondrilla	lingua Cervina	punicæ cort. flor. fruct.
cinamomi cort. aliquam-	malvæ rad. fol. flor.	succ.
diu coctus	mandragoræ herb. rad.	pyrola
citri succ.	mercurialis	quereus fol. cort. glan-
citrulli sem.	mélouum fruct.	des
corallina	mespilæ recentes	rhôis sem.
cucumeris sem.	muscus pulmonaris	ribesiorum fruct. succ.
cucurbitæ fruct.	quernus	rosæ Caninæ fruct.
cydoniorum sem. succ.	myrobalani	pallidæ succ.
cynoglossi rad.	myrti herb. bacc.	sanguis Draconis
endiviæ herb. sem.	nitrum	santalum rubrum lign.
equiseti herb.	nymphææ rad. flor.	sapphirus lap.
fabæ	papaveris fol. sem.	sedum
farina volatilis	parietaria	solanum
geranium Robertianum	peponis fruct. sem.	tamarindi fruct.
glycyrrhizæ rad.	perficæ fruct.	tiliæ cort. fol.
graminis rad.	plantaginis rad. sem. fol.	vinca pervineæ
hamatites rap.	plumbum	violæ fol. flor.
hordeum	polygonum	
hyoscyami sem. fol.	polytrichon	

127. DEBILITANTIA.

Cum corporis vires morbi materiem subigant & educant, medicamenta- que in actum ducant, non expedit sine necessitate vires debilitate; si autem vires nimis instigatæ sint; aut si malum expectamus, quo intenditur periculum, si vires valeant, tunc per *Evacuantia* copiosiora, *Morum minu- entia*, & *Frigefacientia*, vires minuendæ; qualia auxilia propriis Titulis po- tius, quam in hoc loco proponenda.

128. OBSTRUENTIA.

Quæ vasorum cavitates, vel orificia ita infarciunt, ut transitus liquoris per ea denegetur, *Obstruentia* nuncupanda sunt.

Petuntur ex *Farinosis* 11. *Gummi insipidis* 13. *Oleosis mollibus* 14. *Testaceis* 23. *Pinguibus* 25. *Lapidibus* 27. *Terris* 31. *Emplastis* 38. *Mucilaginosis* 43. *Austeris* 60. *Adstringentibus* 68. *Coagulantibus* 77. *Incrassantibus* 78. *Obvolventibus* 95. *Compingentibus* 97. *Absorbentibus* 100.

CATALOGUS.

Acaciæ succ. fol.	arabicum gum.	castaneorum cort. inte-
alchimilla	avena	rior
althæa	auricula Judæ	cerasorum gum.
alumen rupeum	bolus armena	ceti sperma
amylum	calaminaris lap.	corallina
amygdalæ dulces	capparis cort.	corallium

creta alba
 cydoniorum sem.
 equisetum
 fabæ
 . . ignatianæ
 fagopyrum
 farina volatilis
 fœnum Græcum
 hæmatites lapis
 hominis cranii usnea
 hordeum
 hypocistidis succ.
 ichthyocolla
 lemnia terra
 lingua Cervina
 lini sem.

lupini sem. far.
 lycoperdon
 mays
 mespila recentia
 milium
 millefolium
 muscus Quercinus
 omphacium
 orobi sem.
 osteocolla
 perlæ mater
 pilosella
 plantago
 psyllii sem.
 punicæ cort. flor.
 quercus fol. gland. nuces

rosæ Caninæ fruct.
 . . rubræ flor.
 sanguis Draconis
 sarcocolla
 fecale
 sedum
 sepia os
 spongiæ lap.
 tamarisci cort.
 tragacanthum gum.
 tussilago
 tritici sem. far.
 verbasci fol. flor.
 vitriolum
 xylon sem.

129. ATTRAHENTIA.

Quæ medicamenta ad partem, cui applicantur, faciunt fluere copiosius humores, quam alias fuisset factum, ad hunc Titulum pertinent. Sed quoniam niam fere omnia acria stimulantia id præstant, cuncta recensere, operosum nimis esset; quare pauca ex iis, quibus ab Auctoribus ex dictis Classibus tribuitur virtus attrahens, proferenda sunt.

Eliguntur ex *Acribus* 47. *Stimulantibus* 117. *Rubefacientibus* 119. *Vesicantibus* 157. *Momentibus* 116. *Pus momentibus* 88.

CATALOGUS.

Abrotanum
 allii rad.
 althææ herb.
 ammoniacum gum.
 anethi sem.
 angelicæ rad.
 aristolochia fabacea
 bdellium gum.
 cantharides
 cepæ rad.
 chamædrys
 copayva balf.
 colocynthis
 cucurbitæ
 cyclaminis rad.
 cyperi rad.
 elemi gum.
 erysimum
 efula

fabæ
 ficus
 fœnum Græcum
 galbanum gum.
 hellebori nigri rad.
 hirudines
 jalapæ rad. resina
 imperatoricæ rad.
 iridis rad.
 ladanum gum.
 lappæ rad.
 ligustici rad. sem.
 lili rad. fol.
 lini sem.
 majorana
 malvæ herb.
 marum Syriacum
 mel
 melilori flor.

myrrha
 nasturtii sem
 nigellæ sem.
 opopanax gum.
 orobi far.
 panis fermentatus
 pix
 psyllii sem.
 resina flava
 ruta
 sagapenum gum.
 sinapis sem.
 styrax liquida
 tacamahaca gum.
 terebinthina
 thus
 thuya
 urticæ fol.

130. REPELLENTIA.

Quæ fluxum humoris tam sani, quam morbofi ad aliquam partem, majorem ita sistunt, ut vel retineatur in corpore, vel in aliam partem dirigantur.

C A T A L O G U S .

Acaciæ flor. succ.	hypocistidis succ.	pyra sulfa
alumen	lactucæ fol.	quercus cort. fol. nuces
amylum	lapathi fol.	quinquefollii rad.
atramentum	lenticula palustris	rhois fol.
auricula Muris	ligustici fol.	rosæ rubræ flor. sem.
berberis fruct.	lithargyrium	rubi herb.
bistortæ rad.	mandragoræ rad.	saccharum Saturni
bolus Armena	martis crocus	sanguis Draconis
cerussa	. . . vitriolum	santalum rubrum lign.
cichorii fol.	mespili fruct.	sedum majus
cimolia terra	myrti herb.	forbi fruct.
creta alba	omphacium	folanum
corni fruct. fol.	ovi albumen	terra sigillata
cupressi fol. fruct.	pilosella	tormentillæ rad.
cydoniorum sem.	plantaginis fol. sem.	tutia
endiviæ fol.	plumbum	vitis fol. pampinus
equisetum	polygonum portulaca	vitriolum
gypsum	pruni sylvestris rad. suc.	umbilicus Veneris.
hamatites lap.	psyllii sem.	
hyoscyami fol.	punicæ cort. flor. succ.	

131. R E V E L L E N T I A .

Medicamenta impetum ad aliquam partem moderantia, eumque ad aliam partem dirigentia, ad hunc Titulum pertinent.

Horum materies medica duplex est, cum partim consistit *Motum minuentibus* in parte, quia sistendus motus, & in parte altera *Moventia* sint adhibenda. Efficacissima in descriptis *Attrahentibus* (129) inveniuntur.

132. D E R I V A N T I A .

Derivantia sunt medicamenta, quæ directionem motus humorum aliunde cogunt, ut in alvi fluxu, si humor ducitur ad cutim, in morbis capitis ad alvum, in morbis pectoris ad renes & vesicam; atque a parte læsa ad partem aliam.

Constant itaque ex variis generibus medicamentorum, qualia sunt *Vomitiva* 113. *Sudorifera* 114. *Perspirabile Ducentia* 105. *Urinam Moventia* 104. *Alvum Ducentia* 103. *Attrahentia* 129. *Rubefacientia* 119. *Vesicantia* 157.

133. D E F E N S I V A .

Quæ malorum humorum confluxum ad aliquam partem inhibent, huc referenda sunt.

Petuntur fere omnia ex *Adstringentibus* 68. *Frigefacientibus* 126. *Motum minuentibus* 125. *Repellentibus* 130.

C A T A L O G U S.

Acaciæ succ. flor.	lenticula palustris	rosæ rubræ
amylum	ligustrum	rubi herb.
atramentum	lithargyrium	rufcus
berberis fruct.	mumia	faccharum Saturni
bistortæ rad.	myrtus	sanguis Draconis
bolus Armena	omphacium	santalum rubrum lign.
calaminaris lap.	osmunda	sempervivum
cervi cornu usum	ovi albumen	smalthum
cerussa	pilosella	solanum
cinolia terra	plantago	symphyti rad.
colophonia	plumbum	terra sigillata
creta alba	polygonum	thus
gypsum	psyllii sem.	tormentillæ rad.
hamatites lap.	punicæ cort. flor.	tutia
hypocistidis succ.	quercus cort. fol.	viscum
lapathum	quinquefolii rad.	vitis fol. pampinus
lemnia terra	rhois fol.	umbilicus Veneris.

C A P U T N O N U M.

Quæ in sensus operantur.

Sensum Tactus auget Dolorem Facientia, eundem autem minuunt Anodyna, & Stupefacientia.

Appetitus alimenterum augetur Famem Excitantibus, & minuitur Famem Minuentibus.

Appetitus Potionis augetur Sitim Excitantibus, & minuitur Sitim Sedantibus.

Generationis cupiditatem auget Venerem Stimulantia, eandem minuunt Venerem Extinguentia.

Somnum auget Somnifera, & Soporifera, eundem minuunt Somnum Arcentia.

Sensus interni excitantur Exhilarantibus.

134. D O L O R E M F A C I E N T I A.

Multa sunt quæ applicata vel exhibita Dolores inferunt, sed ex hac ratione raro adhibentur, quare sufficit talia indicare sine adjecto Catalogo. Ut sunt *Acria* 47. *Corrodentia* 72. *Urentia* 76. *Escharotica* 73. *Rubefacientia* 119.

135. A N O D I N A.

Sunt medicamenta, quæ dolorem leniunt vel auferendo doloris causam, vel mitigando per lenia & Mollia, vel minuendo doloris sensum, ut somnifera & soporifera, quare horum materies medica multiplex est.

Petuntur ex tam variis generibus medicamentorum, ut omnia non recenseri possint, inprimis vero constant *Opiatis* 6. *Papaverinis* 7. *Balsamicis* 11. *Oleis mollibus* 14. *Aromaticis* 9. *Spirituosis* 17. *Pinguibus* 25. *Mollibus* 42. *Emollientibus* 70. *Laxantibus* 71. *Diluentibus* 87.

CATALOGUS.

Abfinthium
 alkekengi fruct.
 althææ fol. flor. rad.
 amygdalæ dulces
 ammoniaci fal. spir.
 anethi fol.
 angelicæ rad.
 animalium viscera ca-
 lentia
 anifi fem.
 aristolochiæ cavæ rad.
 . . . rotundæ rad.
 betonica
 butyrum
 calthæ flor.
 camphora
 cannabis fem.
 caranna gum.
 cardamomum
 carui fem.
 caryophyllus aromaticus
 caftoreum
 cera
 ceræ oleum
 ceraforum nucl.
 ceti Sperma
 chamæmeli flor.
 chamæpitys
 cinamomi rad. ol.
 cinnabaris nativa
 citri cort.
 copayva balf.
 croci flor.
 cupressi nux.
 cynoglossi rad.
 doronici rad.
 ebuli flor. fol.

elmi gum.
 eryfinum
 fœniculi rad.
 fœnum Græcum
 helenii rad.
 hyofcyami fem. fol.
 hyperici fem.
 ichthyocolia
 imperatoria rad.
 lac
 lactucæ fem.
 ladanum gum.
 lauri bacc.
 leucoji flor.
 lilii rad. fol.
 lini ol. far.
 liquid-ambar
 lupini fem.
 lupuli flor.
 malva
 mandragoræ rad.
 mastix gum.
 matricaria
 medulla
 meliloti flor.
 mercurialis
 mei rad.
 millepedes
 moschata nux
 myrrha
 nicotiana
 œfypus
 opium
 opobalsamum
 opopanax gum.
 ovi vitellus
 pæoniæ rad.

papaveris albi cap. fem.
 rhaados flor.
 pareiræ bravæ rad.
 perficæ nucl.
 peruvianus balf.
 petroleum
 pinguedo
 pinææ nuces
 piper
 pistaciæ
 pix
 pompholix
 psyllii fem.
 pulegium
 rhabarbarum
 rhodii ligni oleum
 sagapenum gum.
 sambuci fol. flor.
 saffafra lign.
 saxifragiæ fem.
 fileris fem.
 styrax Calamita
 . . . liquida
 symphyti rad.
 terebinthina
 terræ oleum
 thlaspios fem.
 thus
 tiliæ cort. fol.
 toltanus balf.
 tragacanthum gum.
 trifolii odorati flor.
 verbasci fol. flor.
 verbena
 violæ fol.

136. STUPEFACIENTIA.

Talia sunt, quæ omnem sensum ita hebetant, ut etiam non sentiant do-
 lores, & quia hæc quoque simul sunt somnifera, ex iisdem peti possunt,
 quare huc itidem pertinent *Opiata 6. Papaverina 7. Preparantia 90.*

CATALOGUS.

Abfinthium
 anethi fem.
 cannabis fem.
 croci flor.

cynoglossi rad.
 diascordium
 hyofcyami fol. flor. fem.
 succ.

laudanum cydoniatum
 . . . liquidum
 . . . opiatum
 lolii fem.

man-

mandragoræ rad. fol. succ.	papaveris albi fol. cap.	theriaca
mithridatium rhæados flor.	triphora
nicotianæ fol.	philonium	vomica nux.
opium	ruta (odore)	
opii tinctura	folani somniferi fol.	

137. FAMEM EXCITANTIA.

Quæ in nobis eum excitant sensum, quo instigamur ad assumenda esculenta, ad hunc Titulum pertinent.

Sequentes Tituli præcipuam partem hujus materiæ præbent : *Aloetica* 1. *Aromatica* 9. *Amara* 12. *Biliofa* 24. *Acida* 35. *Alcalina* 37. *Saponacea* 44. *Adstringentia* 68.

C A T A L O G U S.

Abinthium Romanum	cidoniorum sem.	perficæ fruct.
. . . . Vulgare	erucæ sem.	peruvianus bals.
acetosa	fabæ Ignatianæ	pimpinella
acetosella	ferrum	piper
acori rad.	fraxinellæ rad.	polium
agallochum lign.	galangæ majoris rad.	raphanus rufficanus
aloe	. . . minoris rad.	ribesiorum fruct. succ.
angelicæ rad.	gentianæ rad.	rosæ rubræ
anisi sem.	helenii rad.	salvia
ari rad.	hyssopus	saflafras lign.
berberis sem.	japonica terra	saxifragiæ rad. sem.
betonica	imperatoriæ rad.	schœnanthi flor.
bilis	laetucæ fol.	sileris sem.
calamintha	limonum succ.	sinapis sem.
capparis radic. cort.	majorana	spicæ Nardi Celticæ rad.
carduus benedictus	marinum sal indicæ rad.
carui sem.	marrubium	tamarindi
caryophyllatæ rad.	mastix gum.	tartarus
caryophyllus aromaticus	melissa	thymus
centaurium minus	mentha	tormentillæ rad.
chinæ chinæ cort.	moschata nux	vvinteranus cort.
citri cort. succ.	myrrha	zedoariæ rad. sem.
cochlearia	origanum	zingiberis rad.
costi rad.	paradisi grana	
cubebæ sem.	pareiræ bravæ rad.	

138. FAMEM SEDANTIA.

Fames aucta in sanitate nutrientibus placanda, in gravidis autem, & mensibus suppressis, ex animi pathematibus producta, modico cibo est mitiganda. Sed in acrimonia præprimis acida, id acre vel per vomitorium, vel purgans est educendum, ejusque regeneratio prævenienda amaribus, alcalicis, stomachicis. Ob diversitatem virium in his, nullum Catalogum adje-

139. SITIM FACIENTIA.

Quod obtinet in fame, id contrarium est in siti, quæ est sensus, quo instigamur ad liquores capiendos, nam raro occurrit tam in sanitate, quam morbo, sitim augendam esse; quare non opus ea adjicere, quæ sitim augent: ea vero, quæ hoc faciunt, inter morborum causas recensentur.

140. SITIM SEDANTIA.

Sitim autem sedare frequentissime occurrit tam in morbis, quam sanitate, seu in tam parva degeneratione a statu sano, ut vix morbi mereatur nomen.

Sedatur fitis suppeditando potiones, vel tollendo nimix fitis causam, vel fallitur fitis. Quare pro communi materia auxilia peti possunt ex *Aquosis* 3. *Nitrosis* 5. *Fructibus horæis* 12. *Acescentibus* 34. *Acidis* 35. *Humidis* 41. *Humectantibus* 65. *Diluentibus* 87. *Frigefacientibus* 126.

C A T A L O G U S.

Acaciæ succ.	glycyrrhizæ rad.	portulaca
acetosa	hordeum	prunorum fruct.
acerofella	japonica terra	ptisana
acetum	julapia	punica mala
apozemata	lac acescens	pyra
armeniaca mala	. . ebutyratum	ribesiorum fruct. succ.
avena	lactis serum	rosæ rubræ
aurantiorum succ.	lactuca	rubi fruct.
berberis fruct.	limonum succ.	rubi Idæi fruct.
castiæ pulpa	marini salis spir.	faccharum
cerasorum fruct.	melo	sebesten fruct.
cerevisia	melopepo	sedum
citri succ.	mespila	fulphuris spir.
citrulli sem.	mora	tamarindi
corni fruct.	nitrum	tartarus
cucumeris sem. fruct.	nitri spir.	vinum
cucurbitæ fruct.	nitrum nitratum	vitis
curassavica mala	omphacium	uvæ
cydoniorum sem. succ.	persicæ fruct.	
fraga	poma	

141. VENEREM STIMULANTIA.

Libido Veneris major fieri solet victu opiparo, & quibusdam medicamentis, de quibus prædicant Auctores, specificam inhære virtutem, uti sunt, quæ in Catalogo recensentur: Sed omnia fere sequentia hoc præstant, ex aliis Titulis desumpta, ut sunt *Aromatica* 9. *Urinam Ducentia* 104. *Stimulantia* 117. *Calefacientia* 120.

C A T A L O G U S.

Abelmoschi	cantharides	caryophylli Plinii
------------	-------------	--------------------

cataria	fraxini sem.	orchis
croci flor.	galangæ minoris rad.	pyrethri rad.
cubebæ fem.	lilii convallii flor.	scincus
dauci sem.	meii rad.	thlaspios sem.
. . . cretici sem.	moschus	zibethum .
erucæ fem.	nigellæ sem.	
eryngii rad.	ninzin rad.	

142. VENEREM MINUENTIA.

Veneris autem libido temperatur victu parco & refrigerante; quædam tamen statuuntur ad temperandum, specificam possidere virtutem, quorum pauca in sequenti Catalogo.

Cannabis sem.	lactuca	plumbi saccharum
cicuta	lens palustris	portulaca .
cucumeris sem.	nitrum	
hyoscyamus	nymphæa	

142. SOMNIFERA.

Quæ nullo habito respectu ad somnum impediuntia, in fanis somnum inferunt, huc pertinent; quæ vero somni impedimenta tollunt, ad vigilias protractas pertinent. Constant hæc *Opiatis 6. Papaverinis 7.*

CATALOGUS.

Absinthium opiatum	. . . rhæados flor.
croci flor.	lupuli flor.	philonium
cynoglossi rad. pilulæ	mithridatium	rosarum flor.
diacodion	nicotiana	folanum
diascordium	nymphæa	theriaca
hyoscyami fol. sem.	opium	triphora
laudanum cydoniatum	opii tinctura	violæ flor.
. . . . liquidum	papaveris albi capita, syrps.	

144. SOMNUM ARCENTIA.

In fanis ultra modum arcere somnum non conducit ad conservandam fanitatem, sed in somnolentia & sopore, sæpe magni sunt usus; quare materies medica ex istis morbis est petenda.

145. SOPORIFERA.

Quæ gravem inferunt somnum, dicuntur *Soporifera*, quare sunt medicamenta eadem, sed validiora vel majori dosi data, ac somnifera.

CATALOGUS.

Anethi sem.	diascordium liquidum
cannabis sem.	hyoscyami fol. flor. sem. opiatum
cynoglossi rad. pilulæ	succ.	loliæ sem.
diacodion	laudanum cydoniatum	mandragora

mithridatium	papaveris albi cap. syrps.	theriaca
opium crudum	philonium	triphora
opii tinctura	folanum	vomica nux.

146. EXHILARANTIA.

Mœrorem aut tristitiam quæ depellunt hominemque faciunt hilariorem, huc referuntur.

Petuntur ex *Aromaticis lenioribus* 9. *Odoriferis* 49. *Gratis* 54.

CATALOGUS.

Acori rad.	cyperi rad.	moschata nux.
ambra grysea	dictamnus	ninzin rad.
angelica rad. sem.	fraxinella rad.	ocimum
aurantiorum cort. flor.	galangæ minoris rad.	origanum
betonica flor.	imperatoria rad.	pulegium
boraginis flor.	kermes grana	rhodium lign.
buglossi flor.	lavandula	rosæ pallidæ
calamintha	lauri fol. bacc.	rosmarinus
cardamomum	lignstici rad. sem.	ruta
caryophylli flor.	lilii convallii flor.	salvia
caryophyllatæ rad.	liquid-ambar bals.	schœnanthi flor.
castia lignea	macis cort.	spicæ Nardi Celticæ rad.
cinamomum	majorana Indicæ rad.
citri cort. flor.	malabathrum	stœchados Arabicæ flor.
costi rad.	marum Syriacum	tiliæ flor.
eroci flor.	melissa	thymus
eubebæ sem.	mentha	vvinteranus cort.

CAPUT DECIMUM.

Actionem compositam præstantia.

Quædam ex his promovent naturæ Operationem, ut Polychresta, Carnem generantia, Callum generantia, Nutrientia, Replentia, Cicatrisantia, Glutinantia, Consolidantia.

Alia detrahunt, ut Extenuantia, Abstergentia, Vescicantia, Ornantia.

147. POLYCHRESTA. dicuntur quæ

multis affectibus curandis conveniunt.

IN quibusdam medicamentis tam blanda invenitur virtus, & nostro corpori ita conveniens, atque ad multos morbos curandos tanta præstantia, ut inde *Polychresta* nominata fuerint; quorum nonnulla in sequenti Catalogo.

Agrimonia	imperatoria rad.	pedro del porco
angelica	lavandula	perlæ
betonica	melissa	rosmarinus
cancrorum oculi	myrrha	succinum
cornu cervi ustum	ninzin rad.	trifolium aquaticum
galangæ minoris rad.	nitri sal polychrestus	veronica
hordeum	ocymum	

148. CARNEM GENERANTIA.

Medicamenta, quæ promovent in Vulneribus, Ulceribus, & Abcessu carnis generationem, vel hujus impedimenta tollunt, huc retulimus.

Eliguntur talia ex Balsamicis 10. Resinosis 16. Adstringentibus 68. Indurantibus 69. Absorbentibus 100.

C A T A L O G U S.

Agrimonia	lappæ rad.	fabina
alchi milla	lemnia terra	faccharum
aloe	liquid-ambar	falsaparilla
animæ gum.	massix	fanguis draconis
aristolochiæ cavæ rad.	mel	fanicula
betonica	muscus quercinus	farocolla
bistortæ rad.	myrrha	faxifragia
bolus armena	olibanum gum.	scabiosa
bursa pastoris	opobalsamum	scordium
calaminaris lap.	opopanax gum.	sepiæ os
caranna gum.	ovi vitellus	smalthum
cera	parietaria	solidago saracenicæ
cerussa	peruvianus bals.	styrax
chamæpitys	pimpinella	succinum
colophonia	pini resina	symphyti rad.
copayva bals.	pix	tacamahaca gum.
creta alba	plantago	tanacetum
elemi gum.	plumbum	rerebinthina
eupatorium	polygonum	thus
fabarum far.	pompholix	tolutanus bals.
hedera terrestris	pulmonaria	tragacanthum gum.
hieruchuntanus bals.	punica cort. flor.	tutia
hordei far.	pyrola	valerianæ rad.
hypericum	resina flava	verbasci flor.
iris rad.	rubia rad.	verbena
ladanum gum.	rubrica	veronica.

149. CALLUM GENERANTIA.

Callum generantia in partibus mollioribus sunt, quæ vascula tenuia compingunt in corpus solidius & tenacius.

Callum generantia in ossibus sunt, quæ faciunt, ut liquor ex osse fracto effluens copiosius generetur, atque citius indurescat in substantiam osseam, quo conferruminantur ossa.

Materiem eorum præbent *Siccantia* 66. *Adstringentia* 68. *Indurantia* 69. *Compingentia* 97. *Absorbentia* 100.

C A T A L O G U S.

Acacia	armenius lap.	bolus armena
adiantum	asplenium	bursa pastoris
alchimilla	berberis sem.	calaminaris lap.
alkannæ rad.	bistortæ rad.	cervi cornu ustum

ceruffa
 cimolia terra
 corallina
 corallium
 creta alba
 cryftallus montana
 cuprefsi nux
 cydoniorum fem.
 cynogloffi rad.
 cyperi rad.
 filipendulæ rad.
 fragaria
 hæmatites lap.
 hypociftidis succ.
 japonica terra
 lapathi rad.
 lemnia terra
 lingua cervina
 magnes lap.
 marrubium
 millefolium
 mufcus Quercinus

myrtus
 nymphææ rad.
 orobi fem.
 ofmunda
 osteocolla
 parietaria
 perlæ mater
 pimpinella
 pini cort.
 plantago
 polygonum
 polytrichon
 pompholix
 primula veris
 pulmonaria
 pumex
 punicæ fruct. flor.
 quercus cort. fol.
 quinquefolii rad.
 rhois fem.
 rofæ caninæ fruct.
 . . rubræ

rufci fem.
 ruta muraria
 fanguis draconis
 fanicula
 fantalum rubrum lign.
 farcocolla
 fardus lap.
 fedum majus
 fepiæ os
 fmaragdus lap.
 folidago faracenicæ
 forbi fruct.
 fymphyti rad.
 tamarifci cort.
 tormentillæ rad.
 tragacanthum gum.
 tutia
 verbasci flor.
 verbena
 virga aurea
 vifcum .

150. NUTRIENTIA.

Quæ a nobis affumta , per actionem vitæ in nostros proprios liquores & partes firmas convertuntur, hoc Titulo complecti possumus .

Talia inveniuntur in *Farinosis* 11. *Fructibus horæis* 12. *Oleis mollibus* 14. *Oleribus* 15. *Quadrupedibus* 19. *Avibus* 20. *Piscibus* 21. *Pinguibus* 25. *Animalibus* 26. *Gelatinosis* 40.

CATALOGUS.

Acetofella
 agallochum lign.
 amygdalæ dulces
 bugloffi flor.
 butyrum
 cancrorum caro , succ.
 caro
 caftanea
 cervi cornu , rafur. os de
 corde
 chinæ rad.
 cinamomum
 citrulli fem.
 cucumeris fem.
 cydoniorum fruct.
 fabæ
 hordeum

lac
 lactucæ fol.
 lappæ rad.
 lilii convallii flor.
 lupuli turiones
 medulla
 mel
 melonum fruct.
 meliffa
 mepili maturus fruct.
 milium
 olea mollia
 oleris atri rad. fem.
 orchidis rad.
 orobi fem. far.
 oryza
 oftrea ipfa

ovi albumen , & vitel-
 lus
 panis
 papaveris albi fem.
 pafturnæ majotes
 . . . minores
 perficæ fruct.
 pinæ nuces
 pinguedo
 piftaciæ
 portulaca
 prunorum fruct.
 falaparilla
 falvia
 fcorzonera .

151. REPLENTIA.

Quæ partes firmas ablatas refarciunt, ut *Carnem generantia* (148) vel quæ humorum defectum suppleant, ut faciunt *Nutrientia* (150) ad hunc Titulum pertinerent, sed quia illa omnia sunt tradita dictis locis, non est opus repetere.

152. CICATRISANTIA.

Omnia illa, quæ vulnera, aut ulcera, partesque denudatas cicatrice obducunt citius, quam fieret sine auxilio medicamentorum, vel quæ cicatricis generationis impedimenta tollunt, huc referuntur.

Petuntur ex *Testaceis* 23. *Terreis* 31. *Siccis* 45. *Siccantibus* 66. *Adstringentibus* 68. *Indurantibus* 69. *Absorbentibus* 100.

CATALOGUS.

Acacia	ebur ustum	pompholix
agrimonia	filix	psyllii sem.
alumen ustum	gallæ nuces	pulmonaria
. lotum	glandium calices	punicæ cort.
anethi sem.	granatorum cort. flor.	resina flava
antimonium	gypsum	rosæ rubræ
. ustum	hæmatites lap.	sanguis draconis
aristolochia rotunda	hypericum	sanicula
betonica	lemnia terra	sarcocolla
bistortæ rad.	lithargyrium	sepiæ os
bolus armena	mastix	smalthum
calaminaris lap.	muscus quercinus	sulphur
cauda equina	myrrha	symphyti rad.
cervi cornu ustum	myrtus	thus
cerussa	nummularia	tormentillæ rad.
chalcitis	olibanum	tutia
colophonia	ostreorum testæ	veronica
corallia	plantago	vitriolum.
creta alba	plumbum	
cupressi nux	polygonum	

153. GLUTINANTIA.

Quæ tenacitatem inter partes ponendo, & levi virtute adstringente, faciunt, ut partes, antea separatæ, nunc magis cohereant, huc referenda sunt.

Petuntur quædam horum ex *Gummi viscosis* 13. *Resinosis* 16. *Emplasticeis* 38. *Gelatinosis* 40. *Mucilaginosis* 43. *Adstringentibus* 68.

CATALOGUS.

Amylum	cervi cornu	herniariæ herb.
animalium gelatina	chamæpitys	hyperici herb.
betonica	colophonia	hypocistidis succ.
bitumen judaicum	cynoglossi herb.	lupinus
bugula	cyperi rad.	millefolium

mumia
ovi albumen
pentaphylli rad.
pilofella
pix
plantaginis herb.
punica cort.

pyrola
quercus fol.
refina flava
sanguis draconis
fanicula
farcocolla
scabiosa

fymphyti rad.
tacamahaca gum.
terebinthina
thus
tormentillæ rad.
tragacanthum gum.
verbena .

154. CONSOLIDANTIA.

Medicamenta , vel auxilia Chirurgica , partes firmas separatas vel ruptas ita iungentia , ut coalescant , vel ferrumentur , ad hunc Titulum pertinent .

Materies medica desumitur ex *Balsamicis* 10. *Resinosis* 16. *Gelatinosis* 41. *Mucilaginosi* 43. *Adstringentibus* 68. *Indurantibus* 69. *Callum generantibus* 149. *Cicatrisantibus* 152.

C A T A L O G U S .

Abfinthium
agrimonia
alchimilla
aloe
alumen rupeum
... uftum
anagallis
anethum
angelica
antimonium
aquilegiæ fem.
aristolochiæ cavæ rad.
... longæ rad.
... rotundæ rad.
artemisia
asa foetida
asperula
betonica
bistortæ rad.
bitumen judaicum
bolus armena
bursa pastoris
calaminaris lapis
carduus benedictus
caryophyllatæ rad.
centaurium minus
ceti sperma
chamæpitys
chelidonii majoris rad.
ciceris fem.
colophonia
copayva bals.
creta alba
elemi gum.
equisetum

eupatorium
fabarum sem.
filicis rad.
fraxini fol.
gentianæ rad.
geranium robertianum
hæmatites lapis
hedera terrestris
hyperici fem.
iridis rad.
lappæ rad. fol.
lemnia terra
lili rad. fol.
lingua cervina
lupini sem.
mastix
muscus quercinus
opobalsamum
opopanax gum.
osmunda
ovi albumen , vitellus
parietaria
peruvianus bals.
pilofella
pimpinella
pinæ nuces
pini refina
pix
plantago
plumbum
polygonum
pompholix
psyllii fem.
pulmonaria
pudicæ cort. flor.

pyrola
quinquefolii rad.
refina flava
rosæ rubræ
rubiæ rad.
fabina
faccharum
salvia
sanguis draconis
fanicula
santalum citrinum lign.
sapphirus lap.
farcocolla
faxifragia
scabiosa
sepiæ os
solidago saracenicæ
sophiæ fem.
styrax gum.
sulphur
fymphyti rad.
tanacetum
terebinthina
thus
tolutanus bals.
tormentillæ rad.
tragacanthum gum.
trifolii odorati flor.
tutia
verbasci flor.
verbena
veronica
vinca pervinca .

155. EXTENUANTIA.

Quæ totius corporis vel alicujus partis molem minuunt, huc pertinent, sed quia non inveniuntur medicamenta, quæ sua infra vi extenuant, manente sanitate, dum ingeruntur, sed id perficitur victu parco, multo labore, & evacuatione copiosiore præprimis utilium; materies medica interna nulla adjicitur, nam quæ traduntur de Scillæ & Cepæ virtutibus, infidelia sunt: externe autem ad minuendos fungosos tumores.

Petuntur ex *Siccis* 45. *Comprimentibus* 61. *Siccantibus* 66. *Adstringentibus* 68. *Corrodentibus* 72. *Absorbentibus* 100.

CATALOGUS.

Acacia	creta alba	punicæ cort. flor.
æris ærugo & flos	gallæ nuces	quercus cort.
æs ustum	hamatites lap.	sanguis draconis
alumen rupeum	hypocistidis succ.	sepia os
. . . ustum	lemnia terra	spongia lapis
bistortæ rad.	lithargyrium	tamarisci cort.
bolus armena	magnes lap.	terra sigillata
calaminaris lap.	mercurius præcipitatus	tutia
cerussa	muscus quercinus	viscum
chalcitis	perlæ mater	vitriolum
cimolia terra	plumbum	unicornu fossile.
colophonia	pompholix	
corallia	pumex	

156. ABSTERGENTIA.

Medicamenta fordes adhaerentes, ex corruptis humoribus, & mortuis partibus firmis natas, sua efficacia auferentia, ut partes his liberatæ relinquantur puræ, *Abstergentia* dicenda sunt; hujusmodi nobis suppeditant *Aloetica* 1. *Olera* 15. *Biliosa* 24. *Acescentia* 34. *Humida* 41. *Saponacea* 44. *Amara* 52. *Dulcia* 53. *Corrosiva* 72. *Resolventia* 80. *Diluentia* 87. *Aperientia* 122.

CATALOGUS.

Abrotanum	alumen ustum	ari rad.
absinthium vulgare	amygdalæ amaræ, & ca-	asclepiadis rad.
. . . Romanum	rum oleum	atriplicis sem.
acaciæ flos	ammoniacum sal.	balani myrepticæ nucl.
adiantum	anagallis	& oleum express.
æris ærugo, flor.	anonidis rad.	becabunga
æs ustum	antimonium	beta
agaricus	apii rad. sem. succ.	betonicæ herb. flor.
ageratu	aquilegiæ sem.	bilis
agrimonia	aristolochiæ cavæ rad.	borax fal
alchimilla fabacæ rad.	bitumen judaicum
alkannæ rad. longæ rad.	brassica
alkekengi fruct.	aristolochiæ rotundæ rad.	bryoniæ rad.
allii rad.	armenius lapis	calamintha
aloe	artemisia	cancrorum oculi

canis album græcum	hieracium	pini refina
cardui benedicti herb.	hordeum	plantaginis rad. fem.
fem.	hyperici herb. fem.	portulacæ herb. fem.
caryophyllatæ rad.	hyffopus	pyrethri rad.
cassia pulpa	jalapæ rad.	pyrola
centaurium minus	japonica terra	quercus ligni fal, cine-
cepæ rad.	intybi	res, & aqua effluens
charophyllum	ipecacuanhæ rad.	raphani nigri rad. fem.
chamædrys	iridis rad.	rorismarini herb. flor.
chamæpitys	jujubæ fruct.	ruta muraria
chelidonii majoris rad.	juniperi bacc.	fabina
fol. succ.	lactuca	faccharum
. . . minoris rad.	lapathi rad.	lagapenum gum.
chondrilla	lappæ rad.	fanicula
ciceris fem.	lauri bacc.	faponaria
cichorii rad.	lazuli lapis	faxifragiæ rad. fem.
citri fem. succ.	ligustici rad. fem. & suc-	scabiosa
colocyntis	cus expressus	scammonium
colophoniam	limonum succ.	scilla rad.
colubrinum lign.	lingua cervina	scordium
copayva bals.	lupuli flor.	scorzoneræ rad.
curcumæ rad.	manna	sebesten fruct.
cuscuta	marinum sal	sepiæ os
cyani flor.	marrubium	siliquæ dulces
cyclaminis rad.	matricaria	solidago saracenicæ
dens leonis	mechoacannæ refina	sonchus
diætamnus	mel	sophiæ fem.
dulcamara	mercurialis	staphidis agriæ fem.
elaterii fuccus	millepedes	succinum
endivia	moschus	sulphur
eryngii rad.	myrrha	tamarisci cort.
eupatorium	napi fem.	tanacetum
euphrasia	nasturtii fem.	tartarus
fabarum farina	nicotiana	terebinthina
ficus	nitrum	thlaspios fem.
filipendulæ rad.	opobalsamum	thus
fœni græci far.	orobi farina	thuyæ herb. lign.
fumaricæ herb. fem.	origanum	tragopogon
gemma sal	ostreorum testæ	trifolii odorati flor.
genistæ fem. sal.	ovi vitellus	tritici furfures
gentianæ rad.	pareiræ bravæ rad.	valerianæ rad.
geranium robertianum	parietaria	veratri rad.
glycyrrhizæ rad. succ.	passulæ majores	verbena
graminis rad.	. . . minores	veronica
guajaci lign. gum.	perficæ fol. flor. nucl.	virga aurea
gutta gamba	perficaria	vitriolum
hedera arborea	peruvianus bals.	urina
. . . terrestris	petroselini rad. herb. fem.	urticæ fem.
helenii rad.	pilosella	
hellebori nigri rad.	pimpinellæ rad. herb.	

157. VESICANTIA.

Quæ acria corpori applicata lympham e cute eliciunt, & sub elevata epidermide colligunt in vesiculis, *Vesicantia* vel *Vesicatoria* appellantur. Hoc præstant

Cantharides	jalapæ rad.	sinapi.
cataputiæ minoris sem.	mezerei bacc.	
crucæ sem.	perficaria	

158. ORNANTIA.

Pulchritudini interdum studendum est, ut tollantur sorditates, maculæ, vel & omnes alieni colores, ut cicatrix pulcra habeatur in locis aspectui patentibus; talia, quæ illud faciunt, solent vocari *Cosmetica*, vel *Ornantia*: maxima pars horum peti potest ex *Abstergentibus* 156.

CATALOGUS.

Argentum	dens leonis	lupini sem.
aurum	fabarum sem.	malabathrum
benzoin gum.	. . . florum aqua	myrrha
ceti sperma	iridis rad.	plumbum
cinamomi fructus ol. expr.	liliorum florum aq. still.	saponaria
citri succ. &c.	limonum succ.	sulphur.



MATERIES MEDICA.

LIBER SE C U N D U S

Ordō dicitur, post auxilia generalia therapeutica, exhibere materiem medicam morbis accommodatam: primus enim liber suggestit materiem, in hoc sæpius repetendam, quare precedere debuit; at ad ejus usum exigit Medicum in arte versatum, qui in morbo valet formare indicationes curativas, sed eget materie ad implendas eas. In hoc autem libro precipue simul proferuntur indicationes curativæ, inde minus in arte versato, aptior. Existant multi sufficere, in morbis erutas proponere indicationes, & assignare Titulos auxiliorum, medicamenta tunc facile eligi posse contendunt, ad præxim autem si veniant, longo aliter experiuntur; nam qui sine judicio ex allegatis Titulis exhiberet medicamentum, turpes, sæpe cum ægri discrimine, committeret errores, cum sub Titulo generali in ceteris interdum oppositæ inveniantur virtutes: ut si vellem Pituitam & lentorem eodem Resolvente curare, in deterius rueret morbus. Qualia cum infinita occurrant, ex Titulis magis appropriata proposito morbo, in Catalogo speciali recipere volui.

Morbi omnes in tria distincta genera dispesci possunt, quorum Primum complectitur Morbos Generales, qui per totum corpus sua signa proferre possunt, etiam si interdum in quadam speciali parte seviunt. Alterum genus varias partes aggredi potest, sed numquam corpus universum, manente vita, ut Sphæclus, & multi alii morbi. Ultimum genus cuidam parti, actioni, vel humori inheret, ut Angina, Pleuritis, & similes morbi.

Hos autem omnes, ne distinctionis multitudo adferat obscuritatem, continuata Capitum serie exhibebo.

S E C T I O P R I M A.

Morbi generales interdum specialem partem, Liquorem, vel actionem infestantes.

Sectio hæc, quæ octo capitibus absolvitur, duplex genus morborum complectitur, unum, quod semper sua symptomata universalia habet per totum corpus, & numquam in parte speciali sola sævit; hi pauci sunt, ut Pestis, Febris, Apoplexia. Alterum autem genus, quod ferox est, morborum, continet quoque generales, sed qui sæpe in quadam quoque speciali parte videntur.

Illi præmittendi erant, quoniam auxilia morborum particularium ex his generalibus sæpe desumenda sunt.

C A P U T P R I M U M.

Morbi communicati.

In nobis per res externas duplici modo generantur morbi, quædam enim tantam deleteriam virulentiam possident, ut nos semper infestent: aliæ vero, quæ pro vitæ & medicina adhiberi solent, per abusum in nobis proferunt morbos. Quorum præcipuos in sequentibus Titulis proponemus.

159. VENENUM.

OMnia noxia corpori applicata, & ingesta, quæ inferre valent mortem, vel periculosissimum morbum, nisi arte præveniantur, sunt 1. auferenda, vel 2. emendanda, si recepta sunt, aut 3. corpus muniendum, si inevitabilis eorum sit receptio.

Materies medica ergo est triplex *Evacuans* (98). *Corrigens* (92). *Muniens*. Quorum materies peti potest ex sequenti Catalogo.

Abfinthium	coriandri sem.	pimpinellæ rad. sem.
acetosa	curcuzæ rad.	piper
acori rad.	cyperi rad.	polium
allii rad.	dauci Cretici sem.	portulacæ sem.
aloes lign.	dictamnus	rosarum rubrarum flor.
ambra grysea	doronici rad.	rosinarinus
anagallis	ebur	rubinus lapis
angelicæ rad.	eryngii rad.	ruta herb. sem.
anisi sem.	fabæ Ignatianæ	salvia
aristolochiæ cavæ rad.	fraxinellæ rad.	fambuci flor.
... longæ rad.	galangæ majoris rad.	fantalum lign.
ari rad.	... minoris rad.	sapphirus lapis
asclepiadis rad.	gentianæ rad.	saxifragiæ rad. sem.
aurantia poma	granatus lapis	scabiosa
benzoin gum.	helenii rad.	scillæ rad.
bezoar lap.	hyacinthus lapis	scincus
bistortæ rad.	hyperici flor. sem.	scordium
bolus Armena	imperatoriæ rad.	scorzoneræ rad.
borraginis flor.	ipecacuanhæ rad.	serpentariæ Virginianæ
buglossi flor.	juniperi grana	rad.
calamintha	kermes grana	imaragdus lapis
calthæ flor.	lauri bacc.	spicæ Nardi Indicæ rad.
camphora gum.	lemnia terra	stœchados flor.
cardamomum	ligustici rad. sem.	styrax calamita
carduus benedictus	macis cort.	terra sigillata
carlinæ rad.	marum Syriacum	thlaspios sem.
caryophyllatæ rad.	meii rad.	thymus
caryophylli aromatici	moschata nux	topasius lapis
caryophylli flor.	myrrha	tormentillæ rad.
castoreum	napi sem.	trifolii odorati flor.
centaurium minus	nymphææ flor.	valerianæ rad.
cervi cordis os	ocimi sem.	veronica
chelidonii majoris rad.	opobalsamum	violarum flor.
cinamomum	pedro del Porco	unicornu
citri cort. sem. succ.	perla	urticæ sem.
cochinilla	petasitidis rad.	zedoariæ rad. sem.
contrayervæ rad.	petroselinii Macedonici	zibethum
corallia	sem.	zingiberis rad.

160. CONTAGIUM.

Miasma seu Contagium non solum per attractum ut venena, sed sæpe etiam per aerem delatum, alia corpora ita inquinat, ut similis inde morbus,

ex quo contagium fuit delatum, in corpore inquinato producat: quare materies medica est eadem, nisi cognita contagii natura specialem correctionem sit exigens. Contagium autem volatile longius est evitandum, quam quod fixum est, solo tactu coinquinans.

161. PESTIS.

Contagium volatile multos simul homines vel animalia fallaci malignitate interficiens, quoniam non semper eandem virulentiam habet, incertam materiem medicam præbuit; quæ autem in frequentissimo usu sunt recepta, sequens exhibet

C A T A L O G U S.

Abrotanum
acaciæ succ. fol.
acetosella
angelicæ rad.
asclepiadis rad.
bolus toccaviensis
calamintha
camphora gum.
carduus benedictus
carlinæ rad.
chamædrys

cochinilla
contrayervæ rad.
cyperi rad.
dictamnus
hederæ arboreæ bacc.
helenii rad.
mastix gum.
myrrha gum.
ninzin rad.
pedro del Porco
petasitidis rad.

quercus fuligo
ruta
faxifragiæ rad. sem.
scabiosa
scilla rad.
scordium
serpentariæ Virginianæ
rad.
sulphur
valerianæ rad.
veronica.

162. VENEREA LUES.

Contagium fixum tactu solo, & plerumque concubito coinquinans, lentam & pertinacem caco-chymiam inferens cum dolore noctu præcipue sæviente circa medios artus, dein pustulas sædas, ulceraque fordida dysepulotica, gonorrhœam, bubones, imo ossium corruptionem producens, pro antidoto accipit *Mercurialia* (4): reliqua vero materies medica ex *Purgantibus* (103) *Sudoriferis* (114) *Diureticis* (104), & *Antiseptis* (83) desumitur, quorum præcipua in Catalogo.

C A T A L O G U S.

Agaricus
antimonium
carduus benedictus
carthani sem.
chinæ rad.
cinnabaris nativa
colocynthis
copayva balf.
dulcamara
fœniculum
guajaci cort. lign. refina

hellebori nigri rad.
hermodactyli rad.
jalapæ rad.
juniperi lign. bacc.
lapathi rad.
lappæ rad.
lauri bacc.
ligustici rad. sem.
mastix gum.
myrobalani
myrrha
peruvianus balf.

polypodii rad.
rhabarbari rad.
salsaparilla
saponaria
scabiosa
scammonium
fennæ fol.
succinum
terebinthina
veratri rad.
veronica.

163. HYDROPHOBIA.

Etiamsi ad summum aquæ timorem, morsu vel lambitu Canis rabidi communicatum, curandum, *Amygdala amara*, *Pimpinella* & *Serpentaria Virginiana*, præ ceteris extolluntur, attamen certa fide nullum specificum extinguens istud miasma, detectum fuit; sed a præstantissimis in Arte Medica viris in ablatione contagionis per Cucurbitas, Inuisiones, Ablutiones curatio ponitur, quare materiem medicam adjicere non potui.

164. ABUSUS.

Sex rerum non naturalium, medicamentorum, & auxiliorum Chirurgicorum abusus multos morbos excessu, defectu, vel usu perverso, inferre, nemo ignorat, sed omnibus his adjicere materiem medicam nimis longum foret: quare quibusdam duntaxat addam indicationes curativas cum auxiliorum titulis, quorum materies dictis locis inveniri potest.

Alimentorum copiosior ingestio parciozem victum indicat, & quod relictum fuit, *Vomitorio* (113) aut *Purgante* (103) educendum: horum autem defectus paulo pleniorum victum suadet, & sensim eum augere, donec ad naturalem perventum sit.

Omnium medicamentorum nimius & alienus usus, horum evitacionem suadet: *Vomitoriorum*, *Purgantiumque* nimia ingestio exigit primo *Diluentia* (87) *Mollia* (42) *Obvolventia* (95) & ablato acri, relictus turbatus motus *Sedandus* (125): *Salivantia* autem & diuretica *Diluentibus* (87) *Oleis mollibus* (14) *Mucilaginosi* (43), sunt mitiganda & educenda.

Subitanea facta evacuatio per auxilia Chirurgica præter suppressionem exigit corporis externam *Sustentationem* (64) modicam, ne inanita vasa colabantur, vel privato sustentaculo rumpantur, aut nimiam humoris copiam in se recipiant.

CAPUT SECUNDUM.

Morbi Spontanei.

In nobis viventibus est actio, qua ingesta alimenta convertuntur in nostros liquores & partes firmas, & quæ nobis sunt propria, conservantur sana, ulteriusque adaptantur, vel expelluntur: qua deficiente non procedit hæc laudabilis commutatio, conservatio, & expulsio, sed generatur ex motu his omnibus insito, fere eodem modo, ut extra corpus nostrum, vel in Cadavere, varium genus morborum, quorum præcipuos in hoc capite delibabimus.

165. CRUDITAS.

MInor ingestorum subactio, imperfecta humorum nostrorum elaboratio; atque 3. humorum morbosorum ineptitudo ad evacuandum, variis generibus medicamentorum curatur.

Ea collecta in ventriculo & intestinis expellitur *Vomitorio* (113), & *Purgante* (103); novus proventus prævenitur *Aloeticis* (1) *Biliofis* (24) *Saponaceis* (44) *Amaris* (52), victu parcioze & macro, atque facilis digestionis.

In circulantibus nata, vel iis tradita, *Moventibus* (116) *Stimulantibus* (117) *Calefacientibus* (120) *Aromaticis* (9) *Roborantibus* (123) frictionibus & motu

98 *MATERIES MEDICA.* Lib. II. Cap. 2.
 musculari subigitur ; atque *Diureticis* (104) *Diaphoreticis* (105) & *Sudoriferis* (114) expellitur.

Morborum autem materiæ Cruditas sua propria exigit , quæ in hoc Catalogo exhiberi nequeunt.

NOTA . Quibus medicaminibus in Catalogo hoc (*) signum præfixum est , in cruditate primarum viarum præ ceteris laudantur .

CATALOGUS.

abrotanum	dauci vulgaris sem.	* rhabarbarum
* abfinthium	* . . cretici sem.	* rosmarinus
* acori rad.	erysimum	ruta
* agallochum lign.	fabæ Ignatianæ	* sagaoenum gum.
allii rad.	fraxinellæ rad.	* salvia
aloe	fumaria	sassafras lign.
* amomi sem.	* galangæ utriusque rad.	saxifragiæ rad. sem.
* anifi sem.	* helenii rad.	scabiosa
* ari rad.	hyssopus	* scammonium
* aurantiorum cort.	* imperatoriæ rad.	scilla rad.
betonica	lavandulæ flor.	* sennæ fol.
* bilis	ligustici rad. sem.	* serpentariæ Virginia- næ rad.
* calamintha	* lupuli flor.	serpillum
* cardamomum	* majorana	* fefelios sem.
* carui sem.	marrubium	sileris sem.
* caryophyllatæ rad.	* marum Syriacum	solidago Saracenicæ
* caryophyllus aromati- cus	massix gum.	spicæ Nardi Celticæ rad.
castoreum	matricaria indicæ rad.
chamædrys	* melissa	stœchados flor.
chamæmeli flor.	meii rad.	* styrax gum.
chamæpitys	ocymum	* fuccinum
cichorii rad.	oleris atri sem. rad.	tacamahaca gum.
* citri cortex	opobalsamum	thus
cochlearia	opopanax gum.	trifolium aquaticum
* contrayervæ rad.	origanum	* veronica
* coriandri sem.	pareiræ bravæ rad.	* zedoariæ rad. sem.
croci flor.	pedro del Porco	* zingiberis rad.
* cubebæ sem.	petroleum	
* cumini sem.	* piper	
* cyperi rad.	polium	
	* polypodium	

166. CORRUPTIO.

Noxiam mutationem humoribus inductam vel motu intestino tali massæ proprio , vel nimio aut perturbato motu vitali , quæ emendant ; aut hanc mutationem inibent , ad hunc Titulum conferuntur : sed quoniam corruptelæ variæ sunt species , & diversæ sunt in variis corporibus , ut putredo , aciditas , mucor , colliquatio , nidor , rancor , fitus ; & differentia nascitur in eadem massa , si corrumpitur in morbis chronicis & acutis , proin generalis materia medica exhiberi vix potest : quædam autem generalia adjiciemus .

In corruptione calida excellunt *Nitrosa* (5) *Farinosa* (11) *Fructus horæi* (12)

(12) *Acescentia* (34) *Acida* (35) *Adstringentia* (68) *Cordialia* (124) *Frigescentia* (126)

In corruptione autem frigida laudantur *Albetica* (1) *Balsamica* (10) *Gummi aromatica* (13) *Resinosa* (16) *Spirituosa* (17) *Alcalescentia* (36) *Alcalia* (37) *Amara* (52) *Condientia* (82) *Moventia* (116) *Calefacientia* (120) *Roborantia* (123).

CORRUPTIO CALIDA.

Acacia	. . ebutyratum	pyra
acetosa rad. fol.	lactuca	rapa
acetosella	lapathi rad.	rhois sem.
acetum	limonum succ.	ribesiorum fruct.
ærugo	mel	rosa Caninæ fruct.
alumen	milium	. . rubra
ananas fruct.	mora	rubia rad.
armenica mala	nitrum	rubi idæi fruct.
avena	nymphaea	saccharum
aurantiorum succus	orobi sem.	santalum citrinum lign.
berberis fruct. succ. sem.	oryza	scorzonera
beta	panicum	secale
borraginis flor.	passulæ majores	spinachia
castiæ pulpa	. . . minores	tamarindi fruct.
cerasa	pinæ nuces	tamarisci cort.
citri succ.	pistaciæ	tormentillæ rad.
corni fruct.	plantago	tragopogoni rad.
cucurbitæ sem.	plumbum	triticum
cydoniorum fruct. sem.	polytrichon	valeriana pratensis
fraga	pompholix	vinum Rhenanum
hordeum	portulaca	vitriolum
japonica terra	prunorum fruct.	ustæ
lac animalium	punicæ cort. flor. succ.	xylon sem.

CORRUPTIO FRIGIDA.

Abrotanum	caranna gum.	erucæ sem.
absinthium	cardamomum minus	erysimum
acori rad.	carduus benedictus	eupatorium
ageratum	caryophyllatæ rad.	fumaria
allii rad.	centaurium minus	galbanum gum.
aloe	cepæ rad.	gentianæ rad.
amnios sem.	chamædrys	guajaci cort. lign.
ammoniacum gum.	chamæmeli flor.	helenii rad.
angelicæ rad.	chamæpitys	hyperici herb. sem.
ari rad.	chelidonii majoris rad.	hyssopus
aristolochiæ rad.	citri cort.	imperatoris rad.
aurantiorum cort.	cochlearia	iridis rad.
bdellium gum.	copayva bals.	lacca gum.
becabunga	costi rad.	ladanum gum.
benzoin gum.	croci flor.	lavandula
bilis	cumini sem.	marrubium
bryoniæ rad.	dens Leonis	masfix gum.
camphora gum.	dictamnus	matricaria

menta	raphanus rusticanus indica rad.
myrrha gum.	refina flava	staphidis agræ sem.
nasturtii sem.	rosmarinus	stœchados flor.
opobalsamum	rutæ herb. sem.	styrax gum.
opopanax gum.	fabina	succinum
pareiræ bravæ rad.	fagapenum gum.	tanacerum
pedro del Porco	salvia	terebinthina
peruvianus balf.	fassafras lign.	thus
petasitidis rad.	scillæ rad.	tolutanus balf.
pini refina	scordium	trifolium aquaticum
piper	serpentaria Virginiana	vvinteranus cort.
polium	rad.	zedoariæ rad. sem.
porrum	finapi sem.	zingiberis rad.
pulegium	spicæ nardi celticæ rad.	

167. PUTREDO.

Mutatio spontanea, qua partes firmæ & liquores solvuntur in liquamen foetens, exigit medicamenta & auxilia, quibus hujus mutationis inhibetur progressus, qualia tradita sunt (83), nam si nata sit in corpore putredo, putrefactum emendare non valet medicina; id autem sensim educere possumus *Evacuantibus* (98). Materies medica generalis ex citatis locis peti potest: quæ autem in speciali parte adhibentur, sequens continet Catalogus.

NARIUM PUTREDO.

acori rad.	iridis rad.	mel aqua dilutum
betæ succ.	lac acefcens	nigellæ sem.
betonica succ.	. . dulce dilutum	organum
brassicæ succ.	lavandula	fabina
chelidonii majoris succ.	majorana	faccharum aqua dilutum
cubebæ sem.	marrubii succ.	salvia
hyssopus	massix gum.	thymus.

ORIS, & GINGIVARUM PUTREDO.

Acacia	fumaria	rhois sem.
acetosella	guajaci cort. lign.	rosæ rubræ
agrimonia	lacca gum.	ruta
aloe	lapathum	salvia
alumen	malva rosæ	scordium
aquilegiæ sem.	marrubium	terebinthina
aristolochiæ cavæ rad.	massix gum.	tolutanus balf.
berberis	myrrha gum.	tormentillæ rad.
caryophyllatæ rad.	nitrum	veronica.
chamæpitys	peruvianus balf.	
chelidonium majus	punicæ cort. flor. fruct.	

PULMONUM PUTREDO.

Acori rad.	aristolochiæ rotundæ rad.	benzoin gum.
adiantum	bdellium gum.	buglossum

copayva bals.	opobalsamum	scordium
dulcamara	origanum	styrax gum.
galbanum gum.	pimpinella	terebinthina
hedera terrestris	pulmonaria	thus
helenii rad.	rosæ rubræ	tolutanus bals.
lingua Cervina	sagapenum gum.	virga aurea.
maslix gum.	salsaparilla	
muscus pulmonaris	fantalum citrinum lign.	

168. FERMENTATIO.

Quemadmodum mustum, multaque vegetantia, vel sponte, vel adjecto fermento, in se concitant motum intestinum, quo massa tandem vel acetum, vel spiritum inflammabilem præbet, quam actionem aut motum Chemicæ vocant *Fermentationem*; ita quoque existimarunt, fieri in massa sanguinis similem commotionem, qua depurabatur, & si nimia esset refrinari deberet; sed quia hic motus in animalium partibus numquam observatur, & locum habere potest, si vegetantia fuerint ingesta in ventriculo & intestinis, pauca medicamenta sufficere possunt, qualia usus docuit fermentationem extinguere, vel impedire, uti ex *Aromaticis* (9) & *Calefacientibus* (120) quædam, quæ sequuntur. Hæc augendo & roborando motum vitalem in ventriculo & intestinis, fermentationem intercipiunt.

CATALOGUS.

Acori rad.	cubebæ sem.	piper
ammios sem.	cumini sem.	rosmarinus
amomi sem.	dictamnus	ruta
anethi sem.	fœniculi sem.	salvia
angelicæ rad.	helenii rad.	schœnanthi flor.
anisi sem.	imperatoricæ rad.	serpentariæ Virginianæ
aurantiorum cort.	lavandula	rad.
calamintha	ligustici sem.	serpillum
cardamomum	macis cort.	seselios sem.
carui sem.	majorana	spicæ Nardi utriusque
caryophyllatæ rad.	malabathrum	rad.
caryophylli aromatici	marum Syriacum	stœchados flor.
castia lignea	melissa	styrax calamita
chamæmeli flor.	mentha	vinteranus cort.
cinamomum	meii rad.	zedoariæ rad. sem.
citri cort.	moschata nux	zingiberis rad.
coriandri sem.	ocymum	
costi rad.	origanum	

169. EFFERVESCENTIA.

Chemicæ non solum in quadam massa motum intestinum concitatum ex commixtione duorum oppositorum producentem fervorem, seu calorem cum bullarum elevatione, post quem oppositorum virtutes infringuntur, & utraque abeunt in naturam communem, seu ut vocant, neutrum; sed & motum similem, qui non concitat calorem, vocant *Effervescentiam*, priorem calidam, posteriorem frigidam: ad hanc compescendam in nostro corpore multa congesse medicamenta; sed quia nullibi, nisi in ventriculo, ex

170. **EBULLITIO.**

Tantus humoribus nostris conciliatus calor per calidum corpus, vel ignem applicatum, ut bullas emittat calefactus humor, experimentis in viventibus quia nunquam fuit detectus, sine destructione, uti in combustione, medicamenta ab Auctoribus citata adjicere nolui.

CAPUT TERTIUM.

Humorum Morbi.

Morbi in humoribus, qui apud Medicos nomen obtinere, multi sunt, in quibus hunc seravimus ordinem, ut primo loco veniant, quorum nomina desumpta sunt ex mutata humorum diatesi. 2. Ex eorum quantitate, 3. Ex eorum evacuationione. 4. Denique ex loco, in quo naturaliter continentur. Plures potuissent ad hos titulos referri, si non deberemus nos accommodare ad solos morbos, qui per totum corpus fieri possunt, ut est hujus libri Titulus, quare reliqui in sequentibus proferentur.

171. **CRASSITUDO HUMORUM.**

Humores nostri in massulas majores compacti; vel partibus minoribus privati; vel majori potentia concresecendi praediti; vel aliquomodo conereti, varia genera medicamentorum requirerent pro natura Crassitudinis, ut *Antiphlogistica* (96). *Diluentia* (87). *Nitrosa* (5). *Fructus boraeos* (12) *Saponacea* (44). *Amara* (52). *Biliofa* (24). *Aloetica* (1). *Olera* (15), & multa alia; sed quoniam de his omnibus in *Resolventibus* (80) materies medica est tradita, Catalogum non addidi.

172. **TENUITAS.**

Humores quia sunt tenuiores, 1. si partes liquorem constituentes sunt minores, vel 2. minori copia partes majores totius massae sunt admixtae, vel 3. si inter partes minor est cohaerendi potentia, quam in sanitate requiritur, omnis tenuitas ad sanam spissitudinem reduci nequit. Interdum enim additis *Gelatinosis* (40), *Mucilaginosi* (43), & *Inerassantibus* (78) spissior faciendus est humor: interdum vero *Compingentibus* (97), *Momentibus* (116), & *Roborantibus* (123), per actionem vitae validiorem densandus est humor: aut *Adstringentibus* (68), & *Coagulantibus* (77), cohaerendi potentia est augenda: non raro *Evacuantibus* tenuis (98) reliqua massa crassior redditur. Materiem medicam mistam exhibet.

CATALOGUS.

Acacia succ.	bolus Armena	castanea
alchimilla	buglossi flor.	cerasorum gum.
althaea	burfa Pastoris	ceti sperma
alumen rupeum	calaminaris lapis	corallium
arabicum gum.	capparis radices cort.	creta alba
berberis sem.	callia lignea	cydoniorum sem.

cynoglossi rad.	mays	.. rubra
dactyli	milium	sanguis Draconis
equisetum	mumia Persica	fantalum rubrum lign.
fabæ	muscus quercinus	farcocolla
fagopyrum	nymphæa	sedum
farina volatilis	orobi sem.	sepia os
filipendulæ rad.	oryza	spongiæ lapis
hamatites lap.	osteocolla	symphyti rad.
hyofcyami sem.	papaveris Rhœados flor.	tamarisci cort.
hypocistidis succ.	pilofella	tiliæ cort. fol.
ichthyocolla	pimpinella	tragacanthum gum.
imperatoria rad.	plantago	tussilago
lemnia terra	psyllii sem.	verbasci flor.
lilii rad. fol.	pulmonaria	vinca pervinca
lingua Cervina	punica cort. flor.	vitriolum
lini sem.	querni fol. gland. nuc.	xylon sem.
lupini sem.	rhois sem.	
malva	rosa Canina fruct.	

173. MAGNITUDO PARTICULARUM AUCTA.

Quoniam moleculæ liquores nostros constituentes duplici modo fiunt majores, 1. intumescencia molis, qui modus *Raresfactio* vocatur; 2. unione multarum molecularum in unam massam majorem, ut fit in *Coagulatione* & *Compactu*, materies medica huic mutationi appropriata ex *Compingentibus Raresfacta* (97), & *Resolventibus Coagulata*, & *Compacta* (80), atque *Diluentibus* (87) peti potest. Ob oppositas medicamentorum virtutes in hac non adjecti Catalogum.

174. PARVITAS PARTICULARUM.

Globuli in massa sanguinis microscopio visibiles rubri & flavescetes, majores quam ut tali magnitudine potuissent intrare oscula lacteorum vel absorbentium, actione igitur vitali in nobis confecti, si hanc naturalem magnitudinem amiserunt, quacumque causa liquefaciente, ad pristinamnequeunt magnitudinem reduci, nisi motu seu actione vitali fortiore, sed sensim aucta, (extincta causa liquefaciente si remanserit,) ne parvæ hæ partes per excretoria majori copia extrudantur; nam augmentum fieri nequit partibus majoribus additis, ob angustiam absorbentium & lacteorum vasorum; & quæ concretio coagulantibus perficitur, nobis neque naturalis, neque sana est: quare materies medica peti debet ex *Roborantibus* (123), *Moventibus* (116), *Compingentibus* (97), & *Incrassantibus* (78): ex quibus lenissima primo parva quantitate danda, dein ad generosiora, & majorem dosin est ascendendum.

C A T A L O G U S.

Acori rad.	calamintha	contrayervæ rad.
agallochum lign.	cardamomum	costi rad.
ammios sem.	carlina rad.	cubebæ sem.
amomi sem.	caryophyllatæ rad.	cuscuta
angelicæ rad. fem.	castia lignea	cyperi rad.
aurantiorum cort.	cinamomum	dictamnus
benzoin gum.	citri cort.	filipendulæ rad.

galangæ minoris rad.	myrtus	serpillum
hedera terrestris	ocymum	seselios fem.
helenii rad.	origanum	solidago Saracenicæ
imperatorix rad.	polium	spicæ Nardi Celticæ rad.
lavandula	punicæ flor. Indicæ rad.
majorana	rosâ rubra	stœchados flor.
malabathrum	rosmarinus	styrax calamita
marrubium	salvia	tamarisci cort.
marum Syriacum	santalum citrinum lign.	valerianæ rad.
mastix gum.	sassafras lign.	vvinteranus cort.
melissa	schoenanthi flor.	zedoariæ rad. fem.
mentha	serpentariæ Virginianæ	zingiberis rad.
moschata nux	rad.	

175. GRAVITAS AUCTA.

Tota massa humorum, vel quædam in ea particulæ, si actione vitali majorem acquisiverunt gravitatem, *Diluentibus levioribus* (87), *Laxantibus* (71), *Resolventibus* (80), *Frigefacientibus* (126), *Saponaceis acescentibus* (44) ad solitam specificam gravitatem est reducenda.

C A T A L O G U S.

Acetosa	lactuca	pruni fruct.
acetofella	limonum succ.	pyra
acetum	manna	ribesiorum fruct.
armeniaca mala	mel	rubi fruct.
atriplex	mercurialis	. . idæi fruct.
aurantiorum succ.	milium	faccharum
beta	mora	fambuci fruct.
castix pulpa	nitrum	tamarindi fruct.
cerasorum fruct.	oxymel	tartari cremor
citri succ.	perficæ fruct.	violæ flor.
fraga	poma	vitis idææ fruct.
hordeum	portulaca	uvæ.

176. LEVITAS.

Specifica major quia inducitur humoribus levitas ingestione copiosiore aquosorum, diluentium, fructuum horæorum, & per minutam actionem vitalem; curari debet evitacione dictorum, & per auxilia, quæ densiorem & magis compactum humorem faciunt, qualia in *Parvitate Particularum* (174) recensuimus.

177. COHÆSIO MAJOR HUMORUM.

Major in partibus liquorum ad unionem promptitudo & potentia, quia sæpe morbos parit ex coagulatione, polypos, vel obstructione, tolli debet *Aquosis* (3), *Fructibus horæis* (12), *Saponaceis acescentibus* (44), *Laxantibus* (71), *Resolventibus* (80), *Diluentibus* (87), *Evacuantibus sine stimulo* (98): quorum materies medica in Catalogo.

C A T A L O G U S .

Acetosa	fraga	portulaca
acetofella	glycyrrhizæ rad.	pruna
apii sem.	hordeum	pyra
armeniaca mala	lactuca	rapa
atriplex	limonum succ.	ribesiorum succ.
avena	manna	rubi idæi fruct.
aurantiorum succ.	mel	scorzonera
beta	melo fruct.	sfari rad.
castiæ pulpa	mercurialis	spinachia
cerasa	mora	tamarindi fruct.
charophyllum	nitrum	tragopogon
cichoreum	passulæ majores, & mi-	valeriana pratensis
citri succ.	nores	violæ fol. flor.
dauci rad.	perficæ fruct.	vitis idææ fruct.
dens Leonis	poma	uvæ

178. COLLIQUATIO.

Si in humoribus nostris ea potentia cohærendi, quæ humoribus est naturalis, ex quacumque causa extinguitur, ut fiat liquor, cujus partes parum cohærent, fit humor tenuis, curatu difficilis; nam concrefcendi potentia conciliata per coagulantia non est, quæ in nobis sanis exigitur: atque Colliquatio in diuturnioribus morbis Chronicis, & in morbis Acutis putridis, Pestilentialibus, Endemicis, atque Epidemicis, non tollitur iisdem auxiliis; quare materies medica ex tribus his morbis colliquationem inducentibus petenda, Acutis nempe, Chronicis, & malignis.

179. COMPACTIO HUMORUM.

Majori actione solidorum partes humorum propius ad se invicem adactæ, specificè fiunt *Graviores* (169) & magis *Cohærentes* (171), quare materies medica horum morborum juncta pro curatione sufficit: præprimis si his addantur, quæ in *Laxantibus* (71), & *Motum minuentibus* sine adstrictione (125) citata sunt.

180. PARITAS HUMORUM.

Moles humorum aucta sine augmento ponderis, debiliore compingente causa inducta, facit specificam in humoribus *Levitatem* (176), cujus materies medica recensita est.

181. CACOCHYMIA.

Deficiente actione ventriculi & intestinorum, atque degeneratis succis in has partes confluentibus ad contenta in his locis præparanda, si per spontaneam corruptelam hic morbosus generetur humor, quem vocant *Cacochymiam* & *Cacochymiam*, duo genera præprimis medicamentorum requiruntur 1. *Concoquentia* (91) & 2. *Alvum ducentia* (103) aut *Vomitiva* (113), nam malus hic succus toti corpori traditus, *Cachexia* vocandus est morbus. Ex his Titulis sequentia medicamenta præcipua sunt; si plura purgantia aut

CATALOGUS.

Abfinthium	cupressi nux.	ipecacuanhæ rad.
afari rad.	curcumæ rad.	lupuli flora.
aurantiorum cort.	cuscuta	majorana
betonica	cyperi rad.	mentha
bilis	dens Leonis	nasturtii sem.
cardamomum	fumaria	opobalsamum
carduus benedictus	galangæ minoris rad.	petroleum
caryophylli aromatici	graminis rad.	piper
centaurium minus	guajaci lign. cort.	sagapenum gum.
chamædrys	jalapæ rad.	fennæ fol.
coriandri sem.	imperatorix rad.	veronica.
cubebæ sem.		

182. CACHEXIA.

Humorum per totum corpus circulantium talis spontanea corruptela sensim nata deficiente actione vitali bonum succum præparante & conservante, ut inde per totum corpus habeatur luridus flavescens color, & sæpe cum levi intumescencia, tria genera medicamentorum exigit, quæ omnia ab Autoribus dicuntur Anticachectica. 1. *Putredinem cohibentia* (83) & *Roborantia* (123), progressum corruptelæ spontanæ præveniunt; 2. *Præparantia* (90) & *Concoquentia* (91), alienatum adaptant evacuationi; 3. *Alcum* (103), *Urinam* (104), *Perspirabile ducentia* (105), & *Sudorifera* (114), alienatum evacuant; quare materies medica varia. Ex istis sequentia censentur præstantissima.

CATALOGUS.

Abfinthium	cepæ rad.	galangæ minoris rad.
acori rad.	chamædrys	graminis rad.
ageratum	chamæpitys	guajaci lign. cort.
agrिमonia	chelidonii majoris rad.	jalapæ rad.
aloe	cichorei rad.	imperatorix rad.
ammios sem.	cochlearia	ipecacuanhæ rad.
amomi sem.	costi rad.	lacca gum.
apii sem. rad.	cubebæ sem.	lappæ rad.
aristolochiæ rotundæ rad.	eupressi nux	ligustici rad. sem. succ.
ari rad.	curcumæ rad.	expr.
afari rad.	cuscuta	lupuli flor.
betonica	cyperi rad.	majorana
bilis	dens Leonis	marrubium
bryoniæ rad.	dictamnus	mentha
cardamomum	dulcamara	mercurialis
carduus benedictus	elaterium	millepedes
carlinæ rad.	endiviæ herb.	nasturtii sem.
caryophyllatæ rad.	esulæ rad.	opobalsamum
caryophylli aromatici	eupatorium	opopanax gum.
castoreum	ferrum	pareiræ brava rad.
centaurium minus	fumaria	peruvianus bals.

petroleum
 petroselinum Macedonici
 sem.
 polium
 polypodii rad.
 raphanus rusticus
 rhabarbarum
 rhamni bacc. syr.

rufci rad. fem.
 ruta muraria
 sagapenum gum.
 salvia
 sambuci flor.
 fennæ fol.
 sinapi sem.

tanacetum
 tartarus
 trifolium aquaticum
 veronica
 vvinteranus cort.
 zedoaria rad. fem.
 zingiberis rad.

183. SCORBUTUS.

Scorbutus morbus est Chronicus parum distans a Cacochymia & Cachexia, nisi maculis lividis per artus dispersis; crurum gravitate & infirmitate, atque tumore abeunte & redeunte oris foetore; dentium vacillatione, nigredine, corruptione; gingivis luridis semicrosis, recedentibus, facile sanguinem fundentibus; Endemicus est maris septentrionalis accolis & navigantibus, qui frigidus potest vocari: alter vero in Regionibus calidioribus navigantibus plura signa putredinis præbet, & scorbutus propterea calidus potest vocari.

Medicamenta hunc morbum curantia, a Medicis dicuntur *Antiscorbutica*, in quibus inveniuntur *Calefacientia*, *Frigefacientia*, & *Adstringentia*.

ANTISCORBUTICA CALEFACIENTIA.

* Acriora.

Abies
 abrotanum
 abfinthium
 acriviola
 ageratum
 alliarum
 allii rad.
 aulegiæ fem.
 * armoracia
 * ari rad.
 artemisia
 betonica
 botrys
 brassica rubra
 buxus
 centaurium minus
 cepæ rad.
 charophyllum
 chamædrys
 chamæmeli flor.
 chamæpitys
 chelidonii majoris rad.

citri cort.
 * cochlearia
 crambe
 cuminoide
 * erucæ fem.
 * erysimum
 eupatorium
 feniculi herb. rad.
 fumarum
 galangæ majoris rad.
 . . . minoris rad.
 gentianæ rad.
 helenii rad.
 imperatoria rad.
 juniperi oleum
 ligustici rad. fem.
 lupuli flor.
 majorana
 melissa
 mentha
 nasturtium
 * nummularia

* piperitis
 porrum
 * raphani rustici rad.
 . . . nigri rad. fem.
 rutæ herb. fem.
 sabina
 salvia
 fantonici rad. fem.
 saponaria
 scabiosa
 scordium
 * sedum minus vermicu-
 latum acre
 serpentariæ Virginia-
 næ rad.
 sinapi sem.
 sophiæ fem.
 thlaspios fem.
 trifolium aquaticum
 urticæ fem.
 vvinteranus cort.

ANTISCORBUTICA FRIGEFACIENTIA.

Acaciæ flor.
 acetosæ rad. fol.

acetosella
 adianthum

agrimonia
 anagallis

aspinium	endivia	limonum succ.
aurantiorum succ.	filicis rad.	lingua Cervina
becabunga	hedera terrestris	nummularia
chelidonii minoris rad.	hydrogalac	perficæ fruct.
chinensia poma	japonica terra	polypodii rad.
cichoreum	lac ebutyratum	poma odora
citri succ.	laetuca	portulaca
cuscuta	lapathum, herba Britan-	ruta muraria
dens Leonis	nica dictum	tamarisci cort.
dulcamara	lappæ rad.	

ANTISCORBUTICA ADSTRINGENTIA.

Acetosa	genistæ flor.	polypodii rad.
capparis cort.	lapathum	rhabarbarum
fraxini cort.	lupuli flor.	tamarisci cort.

184. CHLOROSIS.

Subviridis, pallefcens color in Virginibus, mensium suppressione vel retardatione laborantibus, *Chlorosis* apud Medicos vocatur.

Curatio hujus non multum distat a curatione Cachexiæ (176) & Scorbuti (177), quare medicamenta petuntur ex *Roborantibus* 23, *Stimulantibus* 117, *Resolventibus* 80, *Aperientibus* 122, *Antiscorbuticis* 177, *Calefacientibus* 120, qualia sunt

Acori rad.	cyperi rad.	origanum
aloe	dictamnus	ostreorum testæ
amomi sem.	erysimum	peruvianus bals.
angelicæ rad. fem.	eupatorium	petroselinii vulg. rad. fem.
artemisia	ferrum	. . . Macedonici fem.
ari rad.	fraxini cort.	polium
becabunga	gentianæ rad.	rhamni bacc. fyrp.
bilis	helenii rad.	rosmarinus
bryoniæ rad.	hyssopus	salvia
cardamomum	jalapæ rad.	sassafras lign.
caryophyllatæ rad.	imperatoria rad.	serpillum
castoreum	juniperi bacc. ol.	sinapi sem.
centaurium minus	lauri bacc.	spicæ Nardi Indicæ rad.
chamædrys	liquid-ambar	tamarisci cort.
cinamomum	majorana	tanacetum
cochlearia	marum Syriacum	thuya
costi rad.	melissa	verbena
cubebæ fem.	nasturtium	vvinteranus cort.
curcumæ rad.	opopanax gum.	

185. COAGULATIO.

Si liquoris partes libere inter se commovendæ, vel stagnatione, vel accedente frigore, aut admistu alterius, inter se cohærentes fiunt, ut omnes partes ita cocant, vel quædam ex his, non tam facile iterum solvi possunt; nam per novum additum calorem vel motum non statim solvuntur, sed in nobis accedente putredine aut maceratione iterum, ast lente secedunt:

huc

huc ergo pertinet tota materia medica in *Resolventibus* (80) tradita. Si fiat admistu austeri, acidi, spirituosi, materies medica ex eorum medicamento- rum abusu peti debet; quare non opus adjicere Catalogum.

186. POLYPUS HUMORUM.

Concrescibilis sanguinis pars, quam vocant flocciformem, in vasis majoribus in grumum, vel thrombum si coiverit, liberum sanguinis transitum turbantem, non facile iterum solvi potest, sed ut docent experimenta in sanguine grumato, sensim iterum liquefcit in quiete & modico calore, atque citior solutio obinetur admisto resolvente sine stimulo, quia compingendo in corpus firmum commutatur: quare in corpore tantus servandus est motus, qui non admittit novam coagulationem, & non nimis quoque concretum ulterius compingit; interim longo tempore utendum *Resolventibus* (80), *Saponaceis* (44), *Salibus alcalinis* & *neutris* (29).

C A T A L O G U S.

Aristolochia	dauci rad.	ruta
asparagus	dens Leonis	fabina
atriplex	dulcamara	saponaria
becabunga	endivia	sapo Venetus
betonica	hieracium	scilla
bilis	juniperi bacc.	scorzonera
bryoniæ rad.	lactuca	sedum
carduus benedictus	lauri bacc.	sifari rad.
centaurium minus	nitri polychrestus sal	spinachia
cepæ rad.	pastinaca	tartarus
chærophyllum	petroselinum	tragopogon
chelidonii majoris rad.	portulaca	valeriana pratensis
chondrilla	rapa	veronica.
cichoreum		

187. GELATINOSUM.

Humor concrescibilis in frigore, qualis in sanitate oblinet articulos & tendines, atque coctione elicitur ex pedibus animalium, si ob defectum motus vitalis alicubi stagnat & tumores facit, *Resolventibus* (80), *Momentibus* (116) & *Calesfacientibus* (120) in fluorem redigendus atque discutiendus: si vero effluat ruptis repagulis ex ulcere vel fistula, ejus fluxus cohibendus *Adstringentibus* (68) & *Consolidantibus* (154); qualia complectitur sequens

C A T A L O G U S.

Abfinthium	cardamomum	chelidonii majoris rad.
acori rad.	carduus benedictus	cichoreum
allii rad.	carui fem.	citri cort.
ammios fem.	caryophyllata rad.	contrayervæ rad.
amomi fem.	caryophylli Plinii	costi rad.
angelicæ rad. fem.	cassia lignea	cubebæ fem.
apii rad. fem.	centaurium minus	cumini fem.
bryoniæ rad.	cepæ rad.	cyperi rad.
calamintha	chamædrys	dens Leonis

endivia	mastix gum.	fassafras lign.
filipendula rad.	moschata nux.	scabiola
fœniculi rad. fem.	ocymum	scilla
fumaria	opopanax gum.	serpentaria Virginianæ
galangæ minoris rad.	origanum	rad.
gentianæ rad.	peruvianus bals.	sefelios fem.
guajaci lign. cort.	petroselinum Macedoni-	spica Nardi
helenii rad.	cum	stœchados flor.
hyssopus	pimpinella	styrax
imperatoria rad.	polium	tacamahaca gum.
ladanum gum.	pulegium	tartarus
lapathum	raphani rusticani rad.	tolutanus bals.
lavandula	ruta	veronica
lauri bacc.	fabina	vvinteranus cort.
ligustici fem.	salvia	zedoaria rad. fem.
majorana	faponaria	zingiberis rad.
marum Syriacum		

188. LENTOR.

Major inducta promptitudo ad concretionem per auctam actionem vitam, in sanguine circulante, vel dicta *Gelatina* (187), etiamsi concretio non fuerit inducta, variis & unitis auxiliis curatur.

Materies medica peti potest ex *Nitrosis* 5, *Fructibus horæis* 12, *Oleribus* 15, *Acescentibus* 34, *Acidis* 35, *Saponaceis* 44, *Humectantibus* 65, *Laxantibus* 71, *Resolventibus* 80, *Diluentibus* 87, *Evacuantibus sine stimulo* 98, *Effegfacientibus* 126. Ex quibus præcipua sunt.

Acetosa herb. rad.	lactuca	rapa
acetosella	lilii rad. fol.	ribesiorum fruct. succ.
acerum	limonum succ.	rubi fruct.
atriplex	malva	sambuci bacc.
aurantiorum succ.	mercurialis	scorzonera
beta	mororum fruct.	sebesten
caffiæ pulpa	nitrum, & sal prunellæ	sedum
ceraforum fruct.	nymphæ rad. flor.	amarindorum pulpa
citri succ.	parietaria	tartarus
eucumeris fem.	persicæ fruct.	tartari cremor
fraga	poma	tartarus vitriolatus
glycyrrhizæ rad.	portulacæ herb. fem.	valeriana pratensis
graminis rad.	prunorum fruct.	violæ fol. flor.
hordeum	punicæ succ.	uvarum succ.

189. GLUTINOSUM.

Liquor tenax admodum, partibusque firmis valide adhærens, qualis ex pelle, ossibus, piscibus, partibus animalium excoquitur, ut sæpe conspicitur obsidere os totum & linguam in sine morborum acutorum, in ulceribus fordidis, qui quum post majorem corporis calorem generari soleat, *Phlegma* merito vocari potest; vix differre videtur a *Lentore* (187). Sed quia simul corruptus est, & denum conspicitur, quando corporis nimius calor minui inceperit, non amplius resolventibus antiphlogisticis est curandus, sed per validiora *Abstergentia* (156), *Resolventia* (80), & *Putredinem cohibentia* (83). Hanc speciem *Glutinofum Calidum* vocabimus.

Alterum est genus glutinosi, quod in morbis chronicis saepe conspicitur, & in longa debilitate, obsidens varias corporis partes, ex quibus difficulter educi potest ob tenacitatem, & quia corruptum quoque in se continet, anxietatem, fastidium, atque inexplicabilem producit agris molestiam, quod vocabimus Glutinofum Frigidum: hoc etiam *Resolventibus* (80), *Putredinem cohibentibus* (83) sed *Calefacientibus* (120), curandum.

GLUTINOSUM CALIDUM.

Acetosæ fol. rad.	fraga	pyra
acetosella	japonica terra	rapa
acetum	lac ebutyratum	ribesia
armeniaca mala	lactuca	rubi idæi fruct.
aurantiorum succ.	limonum succ.	spinachia
beta	mora	tamarindorum <i>pulpa</i>
borrago	nitrum	valeriana pratensis
ceraforum fruct.	portulaca	uva.
citri succ.	pruna	

GLUTINOSUM FRIGIDUM.

Abrotanum	copayva bals.	peruvianus bals.
abfinthium	costi rad.	pini resina
acori rad.	croci flor.	polium
aloe	cumini sem.	raphanus rusticanus
ammoniacum gum.	dens Leonis	rosmarinus
angelicæ rad.	fumaria	rutæ herb. sem.
aristolochiæ rad.	galbanum gum.	fabina
ari rad.	gentianæ rad.	sagapenum gum.
bdellium gum.	guajaci cort.	salvia
benzoin gum.	helenii rad.	sassafras lign.
bryoniæ rad.	hypericum	scordium
caranna gum.	hyssopus	steechados flor.
cardamomum minus	imperatoria rad.	styrax
carduus benedictus	ladanum gum.	fuccinum
caryophyllatæ rad.	lavandula	tanacetum
centaurium minus	massix gum.	terebinthina
cepe rad.	myrrha gum.	thus
chamædrys	nasturtii sem.	tolutanus bals.
chamæmeli flor.	opobalsamum	vvinteranus cort.
chelidonii majoris rad.	opopanax gum.	zedoaria rad. sem.
citri cort.	pedro del Porco	zingiber.
cochlearia		

190. **MUCOSUM.**

Humor morbosus referens naturam & consistentiam mucii naturalis, qualis in sanitate & gravedine emungitur ex naribus, atque saepe per sputum ex faucibus & trachea arteria redditur, ex omnibus locis, quæ tangit aer in respiratione, alimentis in primis viis, & urina a secretionem dum emititur, secretus, per *Concoquentia* (91) est emendandus, & ad *Insensibilem Perspirationem* determinandus (105).

CATALOGUS.

Acori rad.	cubebæ fem.	pareiræ bravæ rad.
agallochum lign.	cyperi rad.	polium
amomi fem.	dauci fem.	rosmarinus
angelicæ rad. fem.	. . . cretici fem.	sagapenum gum.
anisi fem.	galangæ minoris rad.	salvia
ari rad.	hyssopus	saſsafras lign.
benzoin gum.	imperatorix rad.	saxifragiæ rad. fem.
betonica	lavandula	ſcabioſa
calamintha	liguſtici fem.	ſerpentariæ Virginianæ
cardamomum	marum Syriacum	rad.
carui fem.	maſtix gum.	ſpicæ Nardi utriuſque
caſtoreum	meliffa	rad.
chamædryſ	ocymum	ſtoechados flor.
citri cort.	opobalfamum	ſtyrax
contrayervæ rad.	opopanax gum.	fuccinum
croci flor.	origanum	thus.

191. VISCIDUM.

Quoniam Medici per *Viscidum* intelligunt omnem humorem tenacem, minori motu, vel defectu ſaponacitatis humorum, vel nimia glutinoſorum ingeſtione, natum, (quæ autem tenacitas ex majori motu & calore naſcitur, hodie *Lentorem* aut *Diatheſin phlogiſticam* vocant); ingentem numerum medicamentorum huc conferunt, nam *Gelatiuſum* (187), *Glutinoſum* (189) & *Mucoſum* (190), eodem hoc nomine complectuntur.

Hoc membranam pituitariam obſidens evacuare conantur *Apophlegmatizationis* (110); ex pulmonibus per *Expectorantia* (115), ex ventriculo per *Vomitoria* (113); ex inteſtinis per *Alvum ducentia* (103).

Materiem medicam hanc variam exhibet

CATALOGUS.

Abrotanum	becabunga	chamædryſ
abſinthium	bilis	chamapitys
acmella	bryoniæ rad.	chelidonii majoris rad.
acori rad.	calamintha	. . . minoris rad.
agallochum lign.	calthæ flor.	chenopodium
alchimilla	camphora gum.	cichorium
alli rad.	cantharides	cinnabaris nativa
ammios fem.	cardamomum	citri cort. ſucc.
ammoniacum gum.	carduus benedictus	cochlearia
amomi fem.	carthami fem.	colocyntis
anethi herb. fem.	carui fem.	colubrinum lign.
angelicæ rad. fem.	caryophyllatæ rad.	contrayervæ rad.
anisi fem.	caryophylli Plinii	coſti rad.
api rad. fem.	caſcarillæ cort.	cubebæ fem.
ari rad.	caſſia lignea	cumini fem.
aſparagi rad.	caſtoreum	curcumæ rad.
aſplenium	centaurium minus	cyclaminis rad.
bdellium gum.	cape rad.	cyperi rad.

dens Leonis	liquid-ambar	ribefiorum fol.
dulcamara	lupuli flor.	rusci rad. fem.
ebuli bacc.	majorana	rutæ herb. fem.
endivia	marrubium	fabina
eruca fem.	marum Syriacum	faccharum
eryngium	maftix gum.	fagapenum gum.
esulæ rad.	matricaria	falvia
euphorbium	mechoacannæ rad.	faponaria
euphrasia	mei rad.	fassafras lign.
fabæ Ignatianæ	millepedes	faxifragiæ rad. fem.
filipendulæ rad.	moschata nux	scabiosa
filicis rad.	moschus	scammonium
fœniculi rad. fem.	napi fem.	scyllæ rad.
fraxinellæ rad.	nasturtii fem.	scordium
fumaria	nigellæ fem.	fennæ fol.
galangæ majoris rad.	ocymum	serpentariæ Virginianæ
. . . minoris rad.	oleris atri rad. fem.	rad.
galbanum gum.	opopanax gum.	feselijs fem.
gemmæ sal	origanum	fileris fem.
genistæ fem.	osmundæ rad.	finapis fem.
gentianæ rad.	pæoniæ rad.	foldanella
geranium Robertianum	paradisi grana	folidago Saracenicæ
guajaci cort. lign.	perficaria	sophiæ fem.
hederæ arboreæ bacc.	peruvianus bals.	spicæ Nardi Celticæ rad.
hedera terrestris	petasitidis rad. indicæ rad.
helenii rad.	petroleum	stœchados flor.
hellebori nigri rad.	petroselinii vulgaris rad.	styrax calamita
hermodactyli rad.	fem.	. . . liquida
hydrargyrus Macedonici fem.	tacamahaca gum.
hyssopus	peucedani rad.	tartarus
jalapæ rad.	phellandrium	terræ oleum
imperatorix rad.	pimpinella	thlaspios fem.
juniperi bacc. , & ol.	piper	thuya
ladanum gum.	polium	tolutanus bals.
lapathi rad.	polypodii rad.	turbith rad.
lavandulæ flor.	pulegium	verbena
lauri bacc.	pyrethri rad.	veronica
ligustici rad. fem. succ.	raphani nigri rad. fem.	vvinteranus cort.
lili convallii flor.	. . . rusticani rad.	zedoariæ rad. fem.
limonum succ.	rhamni bacc. syr.	zingiberis rad.

112. LYMPHA ACRIŒ.

Humor tenuis , morbosus , pellucidus , acrimonia donatus , dolorem vel cum sensu frigoris , vel caloris inferens , natus ex liquatione Crudi (165), Viscidi (191), Mucoſi (190), Glutinosi (189), *Incrassandus* (78), *Obvolvendus* (95), & per *Insensibilem perspirationem* (105) educendus : hujus regeneratio prævenienda per ea , quæ in *Corruptione* (166) tradita sunt .

C A T A L O G U S.

Abrotanum	galbanum gum.	pilofella
althæa	hyffopus	polytrichon
angelicæ rad. fem.	ichthyocolla	quinquefolii rad.
arabicum gum.	imperatoria rad.	falfaparilla
benzoin gum.	lavandulæ flor.	fanguis Draconis
biftortæ rad.	lilii rad. fol.	fantalum citrinum lign.
bolus Armena	lini ol.	faffafras lign.
. . . toccaviensis	malva	ftyrax gum.
calaminaris lap.	maftix	tamarifici cort.
caffia lignea	mufcus pulmonaris	thus
cera	. . . quercinus	tolutanus balf.
ceti sperma	origanum	tormentillæ rad.
chinæ rad.	papaveris albi cap. fem.	tragacanthum gum.
cynogloffi rad.	. . . rhæados flor.	tuffilago
cyperi rad.	peruvianus balf.	verbasci flor.
fceniculi fem.		

193. C A T A R R H U S.

Lymphæ acris ex capite , vel fpinali medulla ad partes infra fitas , dentes , fauces , collum , pectus , lumbos , &c. defcenfus , sub forma doloris , frigoris , & auræ frigidifculæ , vel flatuum , fecundum nervorum curfum , curatur *Aromaticis* (9) , *Balsamicis* (10) , *Resinofis* (16) , *Alcali volatili* (37) , *Siccantibus* (66) , *Discutientibus* (101) , *Diureticis* (104) , *Diaphoreticis* (105) , *Sudoriferis* (114) , *Calefacientibus* (120) , *Roborantibus* (123) .

Hujus humoris deftillationem per nervos ad pulmonis fibras , ita ut motus pulmonis intercipiatur , quem morbum vocant *Catarrhum fuffocativum* , medicamenta hoc * figno notata præprimis curant :

C A T A L O G U S.

Abrotanum	cassia lignea	ferrum
acori rad.	* caftoreum	* fceniculi fem.
agaricus	* ceti sperma	fraxinellæ rad.
agrimonia	* chamædrys	falangæ minoris rad.
* ambragrifea	* chamæmeli flor.	* galbanum gum.
* ammoniaci falis spir.	chamæpitys	geniftæ fem.
anagallis	cinnabaris nativa	guajaci lign. & cort.
angelicæ rad. fem.	* contrayervæ rad.	* hyffopus
* animæ gum.	* coffi rad.	* imperatoria rad.
ari rad.	* cubebæ fem.	iridis rad.
afclepiadis rad.	curcumæ rad.	* juniperi bacc.
* benzoin	cynogloffi rad.	* ladanum gum.
* betonica	cyperi rad.	* lavandulæ flor.
bilis	dactyli	liguftici rad. fem.
caranna gum.	* diftannus	* majorana
* carlinæ rad.	doronici rad.	marrubium
carui fem.	dulcamara	* marum Syriacum
* caryophyllatæ rad.	eryfimium	* maftix gum.
* caryophylli aromatici	eupatorium	mechoacannæ rad.
* cafcarillæ cort.	fabæ ignatianæ	meii rad.

millepedes	piper	* fefelios fem.
moschus	pix	* styrax gum.
* myrrha gum.	* polium	* fuccinum
nasturtium	pyrethri rad.	fulphur
* nicotiana	rosmarinus	* tacamahaca gum.
nigellæ fem.	salsaparilla	* terebinthina
oleris atri rad. fem.	* falvia	terræ oleum
* opobalsamum	fantalum citrinum li-	* thus
origanum	gn.	* thymus
papaveris albi fem. cap.	fassafras lign. panacea	* toltanus bals.
. . . rheados flor.	catarrhorum dictum	trifolium aquaticum
* peruvianus bals.	faxifragiæ rad. fem.	valerianæ rad.
petroleum	* scabiosa	veratri rad.
* petrofelini Macedonici	* schœnanthi flor.	verbena
fem.	serpillum	veronica
peucedani rad.		

194. P I T U I T A .

Tam late patet Pituitæ significatio apud Medicos, ut, nisi distinguatur in suas diversas species, materies medica huic adaptari non potuisset; nam interdum est materia crassa tenax, quam promiscue vocant Pituitam & Phlegma, pro quibus substituimur *Lentorem* (188), *Glutinosum* (189), *Mucosum* (190) & *Viscidum* (191). Interdum ipsis est Pituita falsa & tenuis, in cujus loco posuimus Lympham acrem (192) & Catarrhum (193): quæ ab aliis ad Pituitam inspidam referuntur, sub Titulo Hydropis, vel Oedematis inveniri possunt. Quare medicamentorum Catalogus addi non debuit.

195. A C I D I T A S .

Acidum in nostro corpore morbum producens variis modis curatur.

Extinguitur enim *Alcalis* (37), *Corrigentibus* (92); temperatur *Alcalescentibus* (36), *Absorbentibus* (100), *Terreis* (31), *Tefaceis* (23); subigitur *Obtundentibus* (94), *Compingentibus* (97), *Morventibus* (116), *Calesfacientibus* (120), *Stimulantibus* (117), *Aromaticis* (9); minus lædens fit *Diluentibus* (87), *Obvolventibus* (95); evacuatur *Purgantibus* (103), *Vomitoriis* (113), *Diureticis* (104), *Sudoriferis* (114) & *Diaphoreticis* (105).

Comparatione facta sequentium cum iis, quæ in citatis titulis occurrunt, patet qualia præprimis sunt eligenda.

Quoniam in primis viis, id est, Ventriculo, Intestinis, & Mesenterio, frequens hic est morbus, speciale hoc (†) adjecimus signum.

Signo hoc (*) notata, *Absorbentia acidum* dicuntur, & ad acidum primarum viarum frequentissime adhibentur.

C A T A L O G U S .

† Abrotanum	† angelica	asclepiadis rad.
† absinthium	† anisi fem.	† aurantiorum cort.
† acori rad.	apium	bdellium gum.
alliaria	* apri dens	* bezoar lapis
allii rad.	aristolochia	* bilis
ammoniacum sal, spir.	† ari rad.	* bolus Armena
anethum	asa foetida	brassica

* calaminaris lap.	† fumaria	* perlarum mater
† calamintha	† galangæ majoris rad.	peucedani rad.
camphora gum.	† . . . minoris rad.	piper
cancrorum oculi, che-	galbanum gum.	polium
la	† gentianæ rad.	pulegium
caranna gum.	* granatus lap.	† pyrethri rad.
† cardui benedicti herb.	* hæmatites lap.	porrum
. . . mariæ fem.	† hedera terrestris	† rophanus rufficanus
carlinæ rad.	† helenii rad.	† raphanus
† carui fem.	† hirci fanguis	* rubinus lap.
† caryophyllatæ rad.	* hyacinthus lap.	† rutæ fem.
† caryophylli aromatici	hyffopus	fabina
† caftoreum	ichthyocolle	† fagapenum gum.
† centaurium minus	† imperatoria rad.	† faponaria
cepæ rad.	† ipecacuanhæ rad.	† farcocolla
* cervi cornu, os de cor-	* judæicus lap.	† fatureia
de	† lauri bacc.	† fatirii rad.
ceti sperma	* lemnia terra	* fepiæ os
chamædrys	† lepidium	† ferpillum
chelidonii majoris rad.	† liguftici rad. fem.	† fileris fem.
chenopodium	* lucii pifcis mandibulæ	† finapis fem.
cichoreum	† lupuli flor.	* fimaragdu lap.
† citri cort.	† majorana	† fophiæ fem.
† cochlearia	* marga	† fpica Nardi Celtica
corallina	† marrubium	. . . Indica
* corallium	† matricaria	* fpongiæ lap.
† coriandri fem.	† meliffa	† fquillæ rad.
† cofti rad.	† meii rad.	† ftoechados flor.
* creta alba	† millepedes	† ftyrax calamita
* cryftallus montana	† mofchata nux.	† fuccinum
† cubebæ fem.	† mofchus	† racamahaca gum.
† cumini fem.	† napi fem.	* terra figillata
† cyperii rad.	† nafturtium	† thlafpios fem.
† dauci fem.	† nepeta	† thymus
† dens Leonis	† ocimum	† rotulanus balf.
† ebur	* organum	† victorialis
† eruce fem.	* ofteocolla	* unicornu
† eryngium	* oftreaorum testæ	† urtica fem.
† eryfimium	* ovorum testæ	† vvinteranus cort.
† eupatorium	† . . . vitelli	† xylon fem.
† ferrum	* pedro del Porco	† zedoariæ rad. fem.
† foeniculi rad. fem.	* perlæ	† zingiberis rad.
. . . dulcis fem.		

196. A L C A L I.

Quoniam per fpontaneam mutationem ex noftris humoribus generatur Alkali, atque per majorem motum circulatorium, non inutile eft, hunc morbum diftinguere in alcali frigidum & calidum.

Alcali ex minori motu natum exigit medicamenta *Calefacientia*, *Putredinem cohibentia*, *Spirituofa*, *Aromatica*.

Quod autem poft majorem motum generatur, & in locis calidioribus, emendatur *Farinofis*, *Acidis*, *Acefcentibus*, *Fructibus horais*, *Oleribus*, *Mucilaginosi*.

Quoniam utrumque genus pertinet ad Corruptionem (166), materia medica ex eo titulo peti potest.

197. *AUSTERUM.*

Similis fere diathesis in humoribus nostris, qualis in omnibus fere fructibus immaturis degustatis detegitur, constans acido immaturo cum quadam adstrictione, stuporemque dentibus inferens, si in ægris detegitur, medicamentis *Alcalicis* (37), *Alcalescentibus* (36), *Resolventibus* (80), *Saponaceis* (44) est emendanda, & per *Purgantia* (103), si prædominet in primis viis, eliminanda.

C A T A L O G U S.

Abrotanum	citri cort.	pareira brava rad.
absinthium	cochlearia	pedro del Porco
acori rad.	copayva bals.	piper
allii rad.	coriandri sem.	polium
aloe	costi rad.	pulegium
ammios sem.	croci flor.	raphanus rufficanus
ammoniacum gum.	cubebæ sem.	rosmarinus
angelicæ rad. fem.	cumini sem.	ruta
anisi fem.	cyperi rad.	fabina
ari rad.	dens Leonis	sagapenum gum.
aristolochiæ rad.	dictamnus	salvia
aurantiorum cort.	endivia	sassafras lign.
bdellium gum.	feniculi rad. fem.	schœnanthi flor.
becabunga	fraxinellæ rad.	scordium
betonica	fumaria	serpentariæ Virginianæ
bilis	galbanum gum.	rad.
calamintha	gentianæ rad.	serpillum
camphora gum.	guajaci lign. cort.	fileris sem.
canis album græcum	helenii rad.	spica Nardi
caranna gum.	hyssopus	stœchados flor.
cardamomum	imperatoria rad.	styrax
carduus benedictus	ladanum gum.	succinum
carui sem.	lavandula	tanacetum
caryophyllatæ rad.	lauri bacc.	terebinthina
caryophylli aromatici	ligustici rad. fem.	thus
cafcarilla cort.	lupuli flor.	tolutanus bals.
castoreum	majorana	trifolium aquaticum
cataria	matricaria	valerianæ rad.
centaurium minus	menta	verberna
chamædrys	moschata nux	veronica
chamæpitys	myrrha gum.	vvinteranus cort.
chelidonii majoris rad.	nasturtium	zedoariæ rad.
cichorium	opopanax gum.	zingiberis rad.

198. *BILIOSUM.*

Humores flavescentes & acres, sensumque caloris inferentes, sive nati ex bile ipsa, sive pinguedine corrupta, quia interdum sunt tenues, interdum

BILIOSUM INCRASSANTIA.

Acetosæ rad. sem.	corallia alba	plumbum
althææ rad. herb.	. . . rubra	polygonum
amylum	creta alba	polytrichon
arabicum gum.	cuscuta	psylli sem.
argilla	cydoniorum sem.	punicæ cott. flor.
bolus Armena	hordei far. sem.	rhois sem.
borrago	japonica terra	rosæ Caninæ fruct.
buglossum	lactucæ sem.	. . . rubræ
calaminaris lap.	lenticula palustris	fantalum citrinum lign.
cancrorum oculi	lingua Cervina	sedum
capillus Veneris	lithargyrium	smaltum
capparis radic. cort.	minium	folanum hortense
cerussa	myrtus	tamarisci cort. illi
ceterach	nymphææ rad.	tragacantum gum.
ceti Sperma	papaveris rhæados flor.	triticum
cimolia terra	parietaria	violæ herb.
conchæ ustæ	plantago	

BILIOSUM RESOLVENTIA.

Acetosa	citri succ.	ribesiorum fruct.
acetosella	dauci rad.	seorzonera
acetum	dens Leonis	sisfari rad.
atriplex	lactucæ fol.	spinachia
aurantiorum succ.	limonum succ.	tamarindi
beta	perficæ fruct.	tartarus
castiæ pulpa	polychrestus sal	tartari cremor
chærophyllym	portulaca	tartarus vitriolatus
chondrilla	pruna	tragopogon
cichorii rad. fol.	rapæ rad.	valeriana pratensis

199. MELANCHOLIA.

Materia nigri vel lividi coloris ex bile vel sanguine degeneratis nata, primariam sedem in hypochondriis & ventre figens, semper quadam tenacitate donata, nisi liquefcat, per longiorem moram, quando simul acerrima, *Melancholia* appellatur; hæc quamdiu tenax est, sensum frigoris vel caloris infert; quare pro diathesi hac exigit *Resolventia Calefacientia*, vel *Refrigerantia*; liquefscens enim & turgens vix ullam admittit medelam; si autem talia medicamenta desiderantur, ex *Bilem Incrassantibus* (198) peti possunt.

RESOLVENTIA ET CALEFACIENTIA
IN MELANCHOLIA.

Abinthium	ari rad.	carduus benedictus
ammiacum gum.	bdellium gum.	centaurium minus
anisi sem.	calthæ flor.	citri cort.
apii sem.	capparis radic. cort.	cochlearia

croci flor.	kermes grana	ocimum
Fœniculi rad. herb. fem.	lavandula	sassafras lign.
fumaria	lauri bacc.	fatyrion
guajaci lign. cort.	lupulus	thymus
helenii rad.	melissa	
hypericum	nasturtium	

RESOLVENTIA ET REFRIGETANTIA IN MELANCHOLIA.

Asparagus	glycyrrhiza	polypodii rad.
bécabunga	lactuca	rosæ pallidæ
borrago	mel	rufci rad.
buglossum	melo	sambuci bacc. flor.
cucurbita	nymphææ flor.	tartarus
filicis rad.	passulæ majores, & mi-	tartari cremor
genistæ flor.	nores	viola herb. flor.

200. **P U S.**

Materies morbosa superius (88) descripta, toti massæ circulanti mista, vel corrupta, duplex genus medicamenti exigit, 1. quod nimium puris proventum minuit, qualia sunt *Consolidantia* (154), 2. quod puris corruptelam inhibet, qualia sunt *Condientia* (82).

201. **I C H O R.**

Humoris corrupti, flavescantis, foetentis, & acris effluxus non est suppressendus, sed ejus copiosior generatio, si emendatur, sponte minuitur & fititur, quando materies medica petatur ex *Putredinem cohibentibus* (83) & *Corruptione* (166).

202. **A C R I M O N I A.**

Quæ medicamenta partes acutas & rigidas humoribus mistas, vel firmis adhærentes, ita subigunt, vel immutant, ut lædere nequeant, hæc pertinent, sed quia multa sunt acrimoniarum genera, quæ sua specifica medicamenta exigunt, & quibus diluendo, obvolvendo, vel stupefaciendo interdum debemus succurrere, medicamenta vix possunt in generali Titulo proponi.

Ob summam in exhibitione necessitatem, medicamenta, quæ in acrimonia calida & frigida sunt usui, distinctis Titulis proponemus.

Et quoniam non omnes partes acrimonia vexatæ eadem ferunt medicamina, quædam ex istis seligam, ut ad acrimoniam succi nervorum, oculorum, viarum urinæ, omnes enim partes & humores percurrere, nimis longum foret.

ACRIMONIAM CALIDAM COMPESCUNT.

Althæa	cydoniorum sem.	symphyti rad.
amygdalæ dulces	graminis rad.	tiliæ cort. fol. flor.
arabicum gum.	hordeum	tragacanthum gum.
avena	lilii albi rad. fol.	tussilago
citrulli sem.	malva	tutia
cucumeris sem. fruct.	plantago	viola flor.

ACRI-

ACRIMONIÆ FRIGIDÆ MEDENTUR

Abrotanum	galbanum gum.	polium
abfinthium	imperatorix rad.	raphanus rusticanus
acmella	ligustici rad. sem.	rosmarinus
ammoniacum gum.	majorana	rutæ herb. fem.
amomi sem.	marum syriacum	sagapenum gum.
angelica	masfix gum.	salvia
anisi sem.	melissa	spicæ nardi celticæ rad.
cardamomum	millepedes	. . . indica rad.
carui	myrrha	stœchados flor.
chamæmeli flor.	nasturtium	styrax
cochlearia	olibanum gum.	succinum
contrayervæ rad.	opobalsamum	tacamahaca gum.
copayva bals.	origanum	terebinthina
coriandrum	peruvianus bals.	tolutanus bals.
cuminum	petroleum	trifolium aquaticum
elemi gum.	petroselini Macedonici	zedoariæ rad. sem.
fœniculi rad. sem.	sem.	zingiberis rad.
. . . dulcis sem.	piper	
galangæ minoris rad.	pix	

NERVORUM SUCCI ACRIMONIÆ OPITULANTUR

Abfinthium	ladanum gum.	sem.
ammoniacum gum.	lavandulæ flor.	pini resina
ammoniæ falsi spir.	ligustici sem.	polium
amomi sem.	majorana	pulegium
angelicæ rad.	marum syriacum	rosmarinus
animæ gum.	masfix gum.	rura
cardamomi sem.	matricaria	sagapenum gum.
chamæmeli flor.	melissa	salvia
copayva bals.	mentha	spicæ nardi celticæ
elemi gum.	millepedes	. . . indica
fabæ ignatianæ	moschata nux	stœchados flor.
fœniculi rad. sem.	myrrha	styrax
galangæ minoris rad.	nasturtium	succinum
galbanum gum.	ocimum	tacamahaca gum.
gentianæ rad.	opobalsamum	tolutanus bals.
hypericum	origanum	zedoaria
hyssopus	pæoniæ rad.	zingiber.
imperatorix rad.	peruvianus bals.	
juniperi bacc.	petroselini Macedonici	

OCULORUM ACRIMONIAM MITIGANT

Amylum	glycyrrhiza	pompholix
calaminaris lap.	melilotus	sedum
croci flor.	ovi album	tragacanthum gum.
cydoniorum sem.	plumbum	tutia.

URINÆ VIARUM ACRIMONIAM COMPESCUNT

Althæa	ligustici fem.	fem.
amygdalæ dulces	malva	peucedanum
arabicum gum.	maslix gum.	styrax
fœniculi rad. fem.	meum	fuccinum
. . . dulcis fem.	millepedes	fymphyti rad.
glycyrrhizæ rad.	opobalsamum	tolutanus balf.
graminis rad.	ovi vitellus	tragacanthum gum.
hyoscyami fem.	peruvianus balf.	tussilago
ichthyocolla	petroselini Macedonici	violæ flor.

203. ABUNDANTIA HUMORUM.

Major in corpore humoris fani vel morbofi collectio, destruens æquilibrium inter causam agentem & molem movendam, duplici modo ad debitam quantitatem cum redigatur, vel parciore ingestione, dum interim corpus pergit evacuare, vel copiosiore evacuatione, tam variam exigeret materiem medicam, quæ ordine proponi non potuisset, nam reciperet *Vomitoria* (113), *Alvum ducentia* (103), *Diaphoretica* (105), *Sudorifera* (114), *diuretica* (104) multa que alia, quæ quantitatem liquoris detrahunt; quare materia medica addenda non erat.

204. DEFECTUS HUMORUM.

Defectus, etiam si abundantia fit oppositus, contraria tamen curatione non suppletur, nam minuendo evacuationem æque mali, quam boni colliguntur humores; addendo nova, non suppletur, quod deficit, sed præbetur liquidum, quod ulteriore corporis actione est præparandum; atque magna est differentia, quinam in nobis deficit humor; quare huic Titulo nullam potui addere materiem medicam.

205. EVACUATIO AUCTA.

Evacuantur morbofi & fani humores majore copia; bonorum evacuatio, nisi abundant, est minuenda aut cohibenda, malorum vero evacuatio est permittenda, nisi fit nimia, quando moderanda. In utrisque par nimis depleta, est *sustentanda* (64).

Materies medica evacuationem compescens vel sistens ex variis Titulis peti potest, ut ex *Opiatis* (6), *Papaverinis* (7), *Testaceis* (23), *Terreis* (31), *Emplasticeis* (38), *Austeris* (60), *Comprimimentibus* (61), *Adstringentibus* (68), *Incrassantibus* (78), *Robcrantibus* (122), *Motum minuentibus* (125), *Obstruentibus* (128), *Anodynis* (135), *Somniferis* (143), quorum quædam in sequenti Catalogo.

Acaciæ fol. succ.	cera	fabarum farina
aloe	corallium	farina volatilis
arabicum gum.	creta	hamatites lap.
auriculæ judæ	cupressi nux	hominis cranii usnea
burfa pastoris	dactyli	hypocistidis succ.
castaneorum cort. interior	ebur	lingua cervina
	equisetum	lithargyrium

lycoperdon	plumbi saccharum	sophiæ sem.
magnes lap.	punicæ cort. flor.	spongia
mespili fruct. recens	quercus cort. fol.	succinum
mumia perfica	quinquefolii rad.	tamarisci cort.
muscus pulmonaris	rhois sem.	terra figillata
myrtus	sanguis draconis	thus
ovi album, & vitellus	fardus lap.	vitriolum.
coctus	sepiæ os	
papaveris albi capita	smaragdus lap.	

206. SUPPRESSIO.

In viventibus sanis continua fit segregatio inutilium a communi massa, quæ inutilia repetita corporis actione facta, naturaliter per sua emunctoria sunt eliminanda; in morbofis autem morbi materia vel per naturalia, vel præternaturalia, aut artificiosa emunctoria est educenda; si evacuatio hæc non peragitur, quod a variis causis dependet, medicamentorum, & auxiliorum reliquorum ope est perficienda, sed quia hæc tam multiplicia sunt, ea in Catalogo proponi nequeunt.

207. TRANSUDATIO.

Exsudat vel per poros, vel oscula vasorum, vel interstitia membranarum, humor majori copia, ex Tenuitate, Laxatis partibus, & raro ex majori impetu; quare materies medica ex iis, quæ tenuem humorem *Incrassant* (78), vel laxatas firmas partes *Adstringunt* (68), aut *Roborant* (123), defumi potest; si autem per motum majorem fiat, auxilia ex *Motum minuentibus* (125) peti possunt.

208. ERROR LOCI.

Quivis humores ex naturali loco in alienum trahi, ut globuli rubri sanguinis in vascula liquori pellucido vehendo destinata, serosi globuli in Lymphatica, reductionem exigunt, quod fit *Evacuatione* (98), sine stimulo: vel collecti, ruptis vasis, ut sanguis, urina, alvi excrementa, bilis, educationem exigunt per *Evacuantia* (98), plerumque artificialia, dein quæ aperturas *Consolidant* (154).

CAPUT QUARTUM.

Firmarum partium morbi.

Duplex morborum genus in partibus firmis occurrit; alterum, quod ex vite actione dependet, infra exponendum; alterum, quod cum aliis rebus non animatis commune est: ex hoc eorum morborum, qui ad *Cohærentiam*, *Contractionem*, & *Elasticitatem* referuntur, materiem medicam delibabo; materies autem medica reliquorum, qui a causa cognita externa inseruntur ut *Vulnus*, *Ustio*, & *similes*, infra proponetur.

209. LAXITAS.

Facilior Elongatio & flexura sine ruptione, quam requiritur in sanitate, remanente debili renixu accurtationis, exigit *Siccantia* (66), *Adstringentia*

ia (68), *Stimulantia* (117), *Roborantia* (123), cum adductione mechanica. *Adstringentia* autem sola interne data suffocarent, quare miscenda semper stimulantibus, ut conservetur motus in parte laxata.

Partes autem quædam corporis, specialia ex generali Titulo exigunt, quorum brevem propterea adjecimus Catalogum.

C A T A L O G U S.

Abfinthium vulgare	cancrorum oculi	ferrum
. . . . Romanum	capparidis radic. cort.	filipendulæ rad.
acaciæ fol. succ.	caranna gum.	filix
acetosæ rad.	cardamomum	fragaria
acori rad.	carduus benedictus	fraxini cort.
adiantum	carlinæ rad.	fumaria
æruugo	carui fem.	galangæ minoris rad.
æs ustum	caryophyllatæ rad.	gentianæ rad.
agallochum lign.	caryophylli aromatici	geranium robertianum
agni casti fem.	caryophylli Plinii	guajaci lign. cort.
agrimonia	casçarillæ cort.	hamarites lap.
alchimilla	cassia lignea	hedera terrestris
alkannæ rad.	castoreum	helenii rad.
allii rad.	centaurium minus	hellebori nigri rad.
aloe	cepæ rad.	hominis cranii usnea
alumen rupeum	cervi cornu ustum	hypocistidis succ.
aminios fem.	cerussa	hyssopus
ammoniacum gum.	chamædrys	japonica terra
amomi fem.	chelidonii majoris rad.	imperatoria rad.
amylum	cimolia terra	iridis rad.
anagallis	cinamomum	juniperi bacc. lign.
anethi herb. fem.	citri cort.	kermes grana
angelicæ rad. fem.	cochlearia	lacca gum.
animæ gum.	colophonia	ladanum gum.
anisi fem.	contrayervæ rad.	lapathi rad.
anonidis rad.	corallina	lappæ rad.
arbuti fruct.	corallium	lavandula
ari rad.	corni fruct.	lemnia terra
armenius lap.	costi rad.	lenticula palustris
aristolochiæ fabacæ rad.	creta	ligustrum
artemisia	croci flor.	lilii convallii flor.
asa foetida	cubebæ fem.	lingua cervina
asplenium	cynoglossi rad.	liquidambar
atriplex	eupressi nux	lithargyrium
aurantiorum cort.	cuscuta	lupuli flor.
bdellium gum.	cyani flor.	magnes lap.
bellis minor	cydoniorum fem.	majorana
benzoin gum.	cyperi rad.	malabathrum
bistorta rad.	dictamnus	marrubium
bolus armena	ebur	marum Syriacum
bursa pastoris	equisetum	mastichinum lign.
calaminaris lap.	erucæ fem.	mastix
calamintha	eupatorium	matricaria
calthæ flor.	euphorbium	mechoacannæ rad.
camphora gum.	euphrasia	menta

meii rad.	plumbum	sepia os
millefolium	polygonum	serpentariæ Virginianæ
moschata nux	polypodii rad.	rad.
mumia perfica	polytrichon	seselios fem.
muscus quercinus	pompholix	fileris fem.
muscus pulmonaris	psylli fem.	solidago saracenica
myrobalani	pulegium	sophiæ fem.
myrtus	pulmonaria	spica nardi celticæ rad.
napi fem.	pumex lapis	. . . indicæ rad.
nasturtii fem.	punicæ cort. flor.	spongiæ lap
nicotiana	pyrethri rad.	stanni limatura
nigellæ fem.	quercus fol.	stœchados flor.
ocymum	quinquefolii rad.	styrax calamita
oleris atri fem. rad.	raphanus rusticanus	. . . liquida
origanum	resina flava	fuccinum
osmundæ rad.	rhabarbarum	symphyti rad.
ossa calcinata	rhois semen	tacamahaca gum.
ostreorum testæ	rosæ rubræ	tamarisci cort.
ovi albumen	. . caninæ fruct.	terræ oleum
pæoniæ rad.	rosmarinus	terra figillata
paradisi grana	rubicæ rad.	thus
pareiræ bravæ rad.	rusci rad. fem.	thymus
pedro del Porco	ruta	tolutanus bals.
perlæ, & perlarum ma-	ruta muraria	tormentillæ rad.
ter	fabina	trifolium aquaticum
perficatia	sagapenum gum.	tutia
peruvianus bals.	salvia	verbena
petasitidis rad.	sanguis draconis	veronica
petroleum	sanicula	vinca pervinca
petroselinæ Macedonici	santalum rubrum, & ci-	virga aurea
fem.	trinum	viscum
phellandrium	sapphirus lap.	vitriolum
pilosella	sarcocolla	vvinteranus cort.
pimpinella	sardus lap.	xylon fem.
pini cort.	sassafras lign.	zedoariæ rad.
piper	saxifragiæ rad. fem.	zingiberis rad.
pix	scabiosa	schenanthi flor.
plantago	scammonium	scordium

VENTRICULI LAXITAS.

Acacia	cydoniorum fem.	sassafras lign.
capparis radic. cort.	cyperi rad.	schenanthi flor.
carduus benedictus	japonica terra	seselios massiliensis fem.
caryophyllus aromaticus	imperatoriæ rad.	spica nardi celtica
cinamomum	majorana	fuccinum
coriandri fem.	menta	vvinteranus cort.

INTESTINORUM LAXITAS.

Acacia	cinamomum	moschata nux
acori rad.	galangæ majoris rad.	vvinteranus cort.
agallochum lign.	. . . minoris rad.	
angelicæ rad.	imperatorix rad.	

PULMONIS LAXITAS.

Benzoin gum.	lingua cervina	polytrichon
croci flor.	marrubium	pulmonaria
hedera terrestris	massix gum.	rosæ rubræ
helenii rad.	muscus pulmonaris	styrax calamita
lappæ rad.	pimpinella	tolutanus bals.

MAMMARUM LAXITAS.

Alchimilla	flix	muscus quercinus
capparis radic. cort.	fraxini cort.	myrtus
cupressi nux	marrubium	osmunda.

NERVORUM LAXITAS.

Angelicæ rad.	dictamnus	liquid-ambar
animæ gum.	galangæ minoris rad.	majorana
benzoin gum.	helenii rad.	marum syriacum
calamintha	imperatorix rad.	mentha
caryophyllatæ rad.	ladanum gum.	rosmarinus
cubebæ fem.	lavandula	schenanthi flor.

OCULORUM LAXITAS.

Alumen	euphrasia	tragacanthum gum.
amylum	ovi albumen	tutia.
cydoniorum fem.		

GINGIVARUM LAXITAS.

Alkannæ rad.	massichinum lign.	sepiæ os
alumen ustum	myrtus	tamariscî cort.
bistortæ rad.	salvia	

FAUCIUM LAXITAS.

Acacia	mespili fruct. recent.	rhois fem.
alumen rupeum	myrtus	rosæ rubræ.
lingua cervina	pilofella	

UVULÆ LAXITAS.

Acacia	lingua cervina	pilofella
alumen ustum	myrtus	punicæ cort. flor.
		rhois

210. RIGIDITAS.

Si partes flexiles & extensiles in statu sano, per aliquam causam ita mutantur, ut flexura & extensio non, vel non satis facile, fieri possit, morbus ille, qui *Rigiditas* appellatur, curandus *Aquosis* 3. *Oleis mollibus* 14. *Pinguibus* 25. *Gelatinosis* 40. *Mucilaginosus* 43. *Humectantibus* 65. *Emollientibus* 70. *Laxantibus* 71. atque frequenti & lenta commotione istius partis rigidæ: maxime convenit, si applicata medicamenta non facile exhalant, ne pars arida relicta deinceps magis rigeat.

Si defectus fit in sequenti Catalogo, citati Tituli consuli possunt.

CATALOGUS.

Althææ rad. fol. flor.	glycyrrhizæ rad.	... minores
amygdalarum dulcium ol.	jubæ	pinguedo
asparagi turiones	lilii rad. fol.	portulaca
borraginis flor.	lini ol., & farina	pulmonaria
buglossi flor.	malva	sebesten
cannabis ol.	medulla	tiliæ cort.
cera	mercurialis	verbascum
ceræ oleum	papaveris albi fol. fem.	violæ fol.
ceti sperma	passulæ majores	

211. DEBILITAS COHÆRENTIÆ.

Tam parva inter partes firmas cohærendi potentia, quæ ferre nequit solitam vel paulo majorem actionem, quin destruat, ex defectu naturalis pinguedinis nata, ad curationem exigit *Oleosa mollia* 14. & *Pinguia* 25.

Ex ariditate facilius rumpentia solida requirunt *Gelatinosa* 40. *Mucilaginoso* 43. *Humectantia* 65.

Sed ob abundantiam humiditatis facilius separandæ partes *Siccis* 45. *Siccantibus* 66. *Astringentibus* 68. *Compingentibus* 97. *Absorbentibus* 100. & *Roborantibus* 123. firmantur.

Omnem ruptionem ex debilitate cohærentiæ præveniunt *Sustentantia* 64. Materiem medicam varia hæc medicamenta continentem sequens exhibet.

CATALOGUS.

Abutilon	ceti sperma	hyoscyamus
acacia	cinamomum	hypocistidis succ.
althææ rad. fol.	colophonia	ichthyocolla
arabicum gum.	corallium	sappæ rad.
bistortæ rad.	creta alba	lemnia terra
bolus armena	cupressi nux	lilii rad. fol.
borrago	cydoniorum sem.	lingua cervina
buglossum	cynoglossum	lini sem. ol.
cannabis fem.	filicis rad.	lithargyrium
capparis radic. cort.	filipendulæ rad.	malvæ rad. fol. flor.
caranna gum.	fraxini cort.	massæ gum.
ceraforum gum.	galangæ minoris rad.	minium
cerussa	hæmatites lap.	muscus quercinus
		myr-

myrtus	rosa rubra	telephium
ossa calcinata	rusci rad. fem.	terra sigillata
peruvianus cort.	sanguis draconis	thus
pimpinella	santalum rubrum lign.	tilia cort.
plumbum	scarcocolla	tormentilla rad.
pompholix	scabiosa	tragacanthum gum.
populi gemma	simæ rubra cort.	russilago
psyllii fem.	styrax gum.	verbasum
punica cort. flor.	symphyti rad.	xylon fem.

212. FRAGILITAS.

Si partes firmæ rigida tantum flecti aut extendi non possint, ut debet fieri in fanitate, quin frangantur, usu *Olei mollioris* 14. *Pinguedinis* 25. *Gelatinosorum* 40. *Mucilaginosorum* 43. *Emollientium* 70. flexiles redduntur & tenaces.

CATALOGUS.

Adeps	sceniculi rad.	pinæ nuces
althææ rad. ol.	galbanum gum.	pinguedo animalium
amygdalæ dulces, & earum ol.	glycyrrhizæ rad.	populi gemmæ
arabicum gum.	hyoscyami ol.	scabiosa
atriplex	lactis cremor	solani ol.
axungia	lauri ol.	symphyti rad.
balani myrepicæ ol. expr.	lilli albi rad. & ol.	tacamahaca gum.
borrago	lini ol.	telephium
buglossum	malvæ rad. fol. flor.	terebinthina
butyrum	medulla animalium	tilia cort.
cannabis fem. ol.	mercurialis	trifolii odorati ol.
cera, & ceræ ol.	mucaginum ol.	tritici ol.
ceti sperma	cesypus	verbasci fol. flor. ol.
cynoglossum	olivarum ol.	violarum ol.
elemi gum.	ovi vitellus	xylon fem.
ficus	palma ol.	
	papaveris albi fem. ol.	

213. CONTRACTILITAS MAJOR.

Partes firmæ majori potentia coherendi donatæ, quam ad fanitatem requiritur, *Humectantibus* 65. *Emollientibus* 70. *Laxantibus* 71. *Evacuantibus sine stimulo* 98. & *Frigefacientibus* 126. ad justam contractionem reducuntur.

Quæ vero contractio validior ab influxu spirituum oritur, quam vocant *Contractionem Nervorum*, ad hunc Titulum non pertinet, sed ad *Convulsionem*, vel ad *Spasimum*.

CATALOGUS.

Althææ rad. fol.	borraginis fol. flor.	ficus
amygdalæ dulces, & earum ol.	buglossi flor.	sceniculi rad.
asparagi turiones	cannabis ol.	glycyrrhizæ rad.
atriplex	cera	hyoscyami fol. fem. ol.
	ceti sperma	lactis cremor

liliorum rad. fol.	palmae ol.	folani ol.
lini ol.	papaveris albi fol. sem.	tiliae cort.
malva fol. flor.	pinguedo animalium	verbasci fol. flor. ol.
medulla animalium	populi gemmae	violae fol. ol.
mercurialis	portulaca	

214. FLACIDÆ PARTES.

Tonus contractilitatis in partibus firmis ita exstinctus, ut fere nihil operetur, per *Adstringentia* 68. *Stimulantia* 117. *Calefacientia* 120. & *Roborantia* 123. sensim recuperatur. Qualia sequens tradit

CATALOGUS.

Acaciae succ.	felix	pimpinella
acori rad.	fumaria	pulegium
agrimonia	galangae minoris rad.	pulmonaria
alchimilla	gentianae rad.	punicae cort. flor.
angelicae rad.	haematites lap.	rhois sem.
aristolochiae rad.	helenii rad.	rosae rubrae
benzoin gum.	hypocistidis succ.	rosmarinus
bistortae rad.	hyssopus	rubiae rad.
calamintha	japonica terra	rufci rad. sem.
capparis radic. cort.	imperatoriae rad.	fabina
caryophyllatae rad.	lacca gum.	salvia
caryophylli Plinii	ladanum gum.	sanguis draconis
centaurium minus	lavandula	sassafras lign.
cinamomum	majorana	seselios sem.
costi rad.	marrubium	spica nardi celtica
cubebae sem.	marum indica
cupressi nux	mastix gum.	styrax gum.
cydoniorum sem.	matricaria	tamarisci cort.
cyperi rad.	menta	thus
dictamnus	moschata nux	tormentillae rad.
eupatorium	myrtus	virga aurea
euphrasia	origanum	vvinteranus cort.
ferrum	osmunda	
filipendulae rad.	peruvianus bals.	

215. ELASTICITAS.

Promptior & potentior restitutio seu reactio in pristinum statum in partibus firmis, ex quo per aliquam causam haec partes fuere detrusae, quae reactio non dependet a motu vitali earum partium, minui solet *Humectantibus* 65. *Emollientibus* 70. *Laxantibus* 71. *Evacuantibus* 98. & *Frigefacientibus* 126. ex quibus, vel ex curatione *Contractilitatis* 213. materies medica desumi potest.

216. INERTIA.

Minor potentia agendi ex Elasticitate naturali, & fibris insita, atque Infermior actio motus vitalis in partibus firmis viventibus, augetur & curatur *Aromaticis* 9. *Volatilibus* 46. *Acribus* 47. *Siccantibus* 66. *Discutientibus* 101. *Momentibus* 116. *Stimulantibus* 117. *Calefacientibus* 120. & *Roborantibus* 123.

Consuli quoque potest curatio *Laxitatis* 209.

M U C A T A L O G U S .

Absinthium Romanum
 acori rad.
 allii rad.
 aloë
 alumen plumosum
 ammios fem.
 ammoniaci salis spir.
 amomi fem.
 anethi herb. fem.
 angelicæ rad. fem.
 animæ gum.
 anisi fem.
 aristolochiæ cavæ rad.
 fabacæ rad.
 artemisia
 bdellium gum.
 betonica
 calamintha
 calthæ flor.
 capparis radic. cort.
 carui fem.
 caryophylli Plinii
 cascarillæ cort.
 cassia lignea
 castoreum
 centaurium minus
 chamædrys
 chelidonii majoris rad.
 chenopodium
 cinamomum
 cochlearia
 colocynthis
 colophonia
 cubebæ fem.
 cupressi nux
 cyani flor.
 cyclaminis rad.
 cyperi rad.
 dauci fem.
 . . . cretici fem.
 dictamnus
 erucæ fem.
 erysimum
 euphorbium
 euphrasia
 fabæ ignatiæ
 ferrum
 filipendulæ rad.
 filix
 fuligo
 galangæ majoris, & mi-
 noris rad.
 genistæ fem.
 gentianæ rad.
 geranium robertianum
 hedera arborea
 helenii rad.
 hellebori nigri rad.
 hermodactylus
 hypericum
 hyssopus
 jalapæ rad.
 imperatoriæ rad.
 juniperi bacc. ol.
 lavandula
 leucoji flor.
 ligustici rad. fem.
 ligustrum
 lili convallii flor.
 liquidambar
 lupuli flor.
 majorana
 malabathrum
 marrubium
 marum syriacum
 mastix gum.
 matricaria
 mechoacannæ rad.
 melissa
 menta
 mei rad.
 millepedes
 moschata nux
 moschus
 napi fem.
 nasturtium
 nicotiana
 nigellæ fem.
 ocymum
 oleris atri fem. rad.
 origanum
 osimunda
 pæoniæ rad.
 paradisi grana
 pareiræ bravæ rad.
 pedro del porco
 perficaria
 peruvianus bals.
 petasitidis rad.
 petroleum
 petroselini Macedonici
 fem.
 peucedani rad.
 piper
 pix
 pyrethri rad.
 raphanus rusticanus
 rhamni bacc. syr.
 rosmarinus
 rusci rad. fem.
 ruta
 ruta muraria
 fabina
 salvia
 fanicula
 santalum rubrum lign.
 saponaria
 saffras lign.
 saxifragiæ rad. fem.
 scabiola
 scammonium
 schœnanthi flor.
 scordium
 serpentariæ virginianæ
 rad.
 sefelios fem.
 fileris fem.
 sinapi fem.
 soldanella
 solidago saracenicæ
 sophiæ fem.
 spica nardi utraque
 stœchados flor.
 styrax calamita
 . . . liquida
 succinum
 tacamahaca gum.
 tamarisci cort.
 terræ oleum
 thlaspios fem.
 thus
 thymus
 toltanus bals.
 trifolium aquaticum
 verbena
 veronica
 vinca pervinca
 virga aurea
 vvinteranus cort.

CAPUT QUINTUM.

Motus viventium morbi.

Motus in viventibus, quia duobus distinctis peragitur Organis, nempe Vitalibus & Animalibus, triplex genus morborum in hoc Capite occurrit.

- I. In motu Vitali, ut est Motus Auctus, Minutus, Turbatus, Calor & Frigiditas Corporis, Pulsatio, Palpitatio, Mobilitas, & Incubus.
- II. In Motu autem Animalium occurrit Parefis, Scelotyrbe, Beriberi, Epilepsia, Catalepsis, Apoplexia.
- III. Morbi Motum Animalem & Vitalem simul afficientes sunt, Debilitas, Tremor, Horror, Convulsio, Spasmus.

217. MOTUS AUCTIONIS.

Motus vitalis alternam fortiolem aut frequentiolem constrictionem faciens, medicamentis (ablata causa irritante) Nitrosis 5. Fructibus horticis 12. Acidis 35. Humectantibus 65. Laxantibus 71. Frigefacientibus 126. Anodynis 135. temperatur, & ad consuetam actionem reducitur.

CATALOGUS.

Acacia	japonica terra	plantago
acetosa	lactuca	polytrichon
acetosella	lapathi rad.	portulaca
atriplex	lens palustris	prunorum fruct.
bistortæ rad.	limonum succ.	punicæ fruct. succ.
castiæ pulpa	malva	rhois fem.
cerasorum fruct.	melonis fruct. fem.	ribesia
citri succ.	mercurialis	rosa Canina
cucumeris fruct.	mespili fruct. rec.	. . pallida
cydoniorum fem.	muscus quercinus	. . rubra
cynoglossi rad.	myrtus	santalum rubrum lign.
hamatites lap.	nitrum	sedum
hordeum	nymphææ rad. fol. flor.	folanum
hyosciami fol. fem.	papaveris cap. fol.	tamarindi
hypocistidis succ.	parietaria	violæ herb.

218. MOTUS MINORIS.

Motus vitalis debiliolem aut rariolem agens constrictionem, quam ad sanitatem requiritur, per Aromatica 9. Spirituosa 17. Volatilia 46. Acrata 47. Moventia 116. Stimulantia 117. Calefacientia 120. Roborantia 123. fortiores & frequentiores facit constrictiones.

CATALOGUS.

Ambra grysea	cantharides	chenopodium
amomi fem.	cardamomum	cinamomum
ari rad.	caryophylli Plinii	contrayervæ rad.
bilis	cascailla cort.	coriandri fem.
calthæ flor.	chelidonii majoris rad.	croci flor.

dauci sem.	moschus	salvia
cretici sem.	napi sem.	fanicula
diſſamnus	naſturtii sem.	faponaria
eruca sem.	nigellæ sem.	ſaſſafras lign.
eryſimum	ocymum	ſcabioſa
euphorbium	oleris atri rad. sem.	ſchœnanthi flor.
euphraſia	opobalfamum	ſcordium
fabæ Ignatianæ	opopanax gum.	ſerpentariæ Virginianæ
ſœniculi dulcis sem.	origanum	rad.
ſraxinellæ rad.	oſmundæ rad.	ſerpillum
geniſtæ sem.	paradiſi grana	ſeſelios sem.
gentianæ rad.	pareiræ bravæ rad.	ſileris sem.
hæmatites lap.	pedro del Porco	ſinapi sem.
hedera terreſtris	perficaria	ſolidago Saracenicæ
helenii rad.	peruvianus balf.	ſophiæ sem.
hellebori nigri rad.	petroleum	ſpica Nardi
ladanum gum.	peucedani rad.	ſtœchados flor.
lavandula	phellandrium	ſtyrax gum.
lilii convallii flor.	piper	ſuccinum
majorana	polium	terræ oleum
marrubium	pyrethri rad.	thlaſpios sem.
marum Syriacum	raphanus ruſticanus	thuya
matricaria	roſmarinus	thymus
mechoacannæ rad.	ruſci sem. rad.	tolutanus balf.
mei rad.	rutæ herb. sem.	zibethum
moſchata max	ſabina	zingiberis rad.

219. MOTUS TURBATUS.

Motus vitalis, vel inæquales in tempore aut vigore faciens rythmos, vel in quibusdam partibus majorem, quam in reliquis, vel loco motus alterni, continuatam conſtrictionem faciens, cum a tam diverſis dependeat cauſis, appropriatam materiem medicam non admittit.

220. CALOR CORPORIS.

Corporis calor major ad ſenſum & ad thermometrum, ablata cauſa irritante, temperatur *Aquofis* 3. *Nitroſis* 5. *Fructibus horæis* 12. *Aceſcentibus* 34. *Acidis* 35. *Humidis* 41. *Saponaceis aceſcentibus* 44. *Humectantibus* 65. *Laxantibus* 71. *Diluentibus* 87. *Antiphlogiſticis* 96. *Evacuantibus ſine ſtimulo* 98. *Friſefacientibus* 126.

CATALOGUS.

Acetofa	corni fruct.	malva
acetofella	cucumeris fruct. sem.	melonis fruct. sem.
asperula	endivia	mercurialis
atriplex	fraga fruct.	milium
aurantiorum succ.	hordeum	mora fruct.
caſſiæ pulpa	lactuca	nitrum
ceſaſorum fruct.	lapathi rad.	nymphææ rad. flor.
citri succ.	lens paluſtris	parietaria
citrulli sem.	limonum succ.	perficæ fruct.

plantaginis rad. fol. fem.	punicæ succ.	sedum
portulaca.	ribesiorum fruct. succ.	tamarindi fruct. pulpa
prunorum fruct.	rubus idæus	violæ fol. flor.
pulmonaria	sebesten	vitis idææ fruct.

Faucium ardor, præter reliqua, *Adstringentia* 68. exigit, qualia sunt

Acacia	cydoniorum sem.	plantago
acetosa	nitrum	punicæ cort. flor.
acetosella	parietaria	rosæ rubræ
alumen rupeum	pilosella	tamarisci cort.

Ventriculi ardor, quia sæpe ex *Bile acri* 198. concitatur, etiam *Absorbentibus* 100. solet temperari, uti

Cancrorum oculis	cydoniorum succo	persicæ fruct.
citri succo	kermes granis	portulaca
corallis	nitro	tamarindis.
creta		

221. FRIGIDITAS.

Totius corporis vel alicujus partis major frigiditas ab interna causâ nata, quoniam indicat languidiorem & debiliorem motum vitalem, qui nobis est caloris naturalis causa, ad curationem postulat *Momentia* 116. & *Roborantia* 123. quæ constant *Aromaticis* 9. *Stimulantibus* 117. *Calescentibus* 120. atque *Frictionibus*.

Quæ in Catalogo hoc (*) notantur signo, in *Ventriculi frigiditate* præ ceteris excellunt.

CATALOGUS.

* Abrotanum	copayva bals.	lilii convallii flor.
* acori rad.	* coriandri sem.	liquid-ambar
agaricus	* costi rad.	* majorana
* aloe	croci flor.	* marum Syriacum
* amomi sem.	* cubebæ sem.	matricaria
* anisi sem.	* cumini sem.	* mentha
* aurantiorum cort.	* dictamnus	meii Athamatici rad.
bilis	erucæ sem.	* moschata nux
* calamintha	eupatorium	moschus
* caryophyllatæ rad.	* fœniculi sem.	nasturtii sem.
* caryophylli aromatici	* . . . dulcis sem.	nigellæ sem.
* . . . Plinii	fraxinellæ rad.	* opobalsamum
cascarillæ cort.	galangæ majoris rad.	opopanax gum.
* centaureum minus	* . . . minoris rad.	* origanum
cepæ rad.	gentianæ rad.	pedro del porco
chamædrys	guajaci cort. lign.	* peruvianus bals.
chamæpitrys	* helenii rad.	* petasitidis rad.
chelidonii majoris rad.	* imperatoriæ rad.	petroselinii Macedonici sem.
cichoreum	juniperi bacc. ol.	peucedani rad.
* citri cort.	* lavandulæ	* piper
contrayervæ rad.	lauri bacc.	

pyrethri rad.	scammonium	* styrax calamita
raphani nigri rad. fem.	schœnanthi flor.	. . . liquida
. . . rusticani rad.	serpentariæ Virginia-	thuya
* rosmarinus	næ rad.	* toltanus bals.
* salvia	* fileris fem.	verbena
* fanicula	* spica Nardi Celtica	* zedoariæ rad.
saflafras lign.	* . . . Indica	* zingiberis rad.
faxifragiæ rad. fem.	* stœchados flor.	

222. P U L S A T I O.

Rami alicujus arteriæ in quadam parte motus vitalis major, ut arteriarum agitatio sentiri possit in locis, ubi in fanis non percipiebatur, vel in sensibilibus locis validior, quoniam species est *Motus vitalis majoris* 217. etiamfi ab Auctore diversis titulis solet proponi, citatis medicamentis & auxiliis curandus est.

223. P A L P I T A T I O.

Convulsionis species in organis motu animali carentibus, sed motu vitali donatis, quæ exhibet motum insolitum & perturbatum, non excitantem majorem calorem in ea parte, ut *Pulsatio* 222. quia varias agnoscit causas, certam materiem medicam non præbet.

224. M O B I L I T A S.

Corpora valetudinaria ex minima causa, imo animi quadam affectione, in miras commotiones & constrictiones partium internarum, & interdum etiam musculorum motus animalis, incidentia, *Opiatis* 6. *Papaverinis* 7. *Aromaticis* 9. *Gummosis* 13. *Resinosis* 16. *Alcalicis* 37. *Volatilibus* 46. *Roborantibus* 123. *Cordialibus* 124. curanda.

C A T A L O G U S.

Alcis ungula	galbanum gum.	opium
asa foetida	gutteta pulvis	origanum
caryophyllatæ rad.	hypericum	osmundæ rad.
caryophylli flor.	hyssopus	pæoniæ rad.
cascarillæ cort.	imperatorix rad.	peruvianus bals.
castoreum	juniperi bacc.	polychrestus sal
chenopodium	kermes grana	rosmarinus
chinæ chinæ cort.	lavandula	sagapenum gum.
citri cort.	ligustici rad. fem.	salvia
contrayervæ rad.	majorana	saflafras lign.
croci flor.	matricaria	serpillum
cubebæ fem.	melissa	styrax calamita
dictamnus	mentha	fuccinum
doronici rad.	meii rad.	theriaca
eryngii rad.	moschus	tiliæ flor.
ferrum	myrrha gum.	toltanus bals.
filipendulæ rad.	ocymum	viscus quercinus.
foeniculi dulcis fem.	oleris atrî rad. fem.	
fraxinellæ rad.		

225. INCUBUS.

Dormientibus in dorsum subito invadens suffocata respiratio, comprimentē in tali decubitu Cerebro subjectum Cerebellum, evanescens cum surrectione, simili fere modo, ac si aliquod pondus pectori incumbens surgendo fuisset depulsum, istem medicamentis, quæ in *Mobilitate* 224. tradita sunt, curatur.

226. OPARESIS.

Tam parva potentia movendi in membris, ut prope ad Paralyfin accedat, ex morbosa causa, vigente sæpe motu vitali, vocatur *Paresis*; quæ si fiat ex præcedenti labore, vocatur *Languor*, aut *Lassitudo*; si vero a causis debilitantibus introducta fuerit, ut inde vis vitæ simul langueat, vocatur *Debilitas*, seu *Infirmetas*; qui morbi vel subsequente quiete, vel recuperatis viribus sponte evanescunt; sed *Paresis* instar paralyfis diu persistere solet.

Medicamenta *Paresin* curantia fere eadem sunt, quæ *Paralyticis* adhibentur, uti *Aromatica* 9. *Resolventia* 80. *Moventia* 116. *Stimulantia* 117. *Calefacientia* 120. *Roborantia* 123. cum actuali calore & motu adhibita.

C A T A L O G U S.

Abies	helenii rad.	opobalsamum
absinthium	imperatoria rad.	origanum
acori rad.	juniperi ol.	petroleum
ammoniaci falsi spir.	sadanum gum.	ribesii fol.
ari rad.	lavandula	rosmarinus
benzoin gum.	lauri oleum	salvia
carlina rad.	lili convallii flor.	sassafras lign.
caryophyllata rad.	majorana	spica oleum
castoreum	marum Syriacum	stœchados flor.
chamædrys	melissa	styrax liquida
chamæmeli flor.	moschata nux	terra oleum
costi rad.	napi sem.	vinteranus cort.
eubebæ sem.	nasturtii sem.	

227. SCÉLOTYRBE.

Ex tribus in unum congestis hic videtur componi morbus, quem vocant *Scelotyrbem*, nempe *Paresi*, *Convulsione*, & *Scorbuto*, nam uno die vix incidere potest hoc morbo correptus, altero vero pedibus insitit, patitur leves interdum convulsiones, & sæpe dentes ipsi vacillant, aliaque scorbuti adfunt signa.

Medicamenta præprimis constant *Calefacientibus* 120. *Roborantibus* 123. *Antiscorbuticis* 183.

C A T A L O G U S.

Abrotanum	armoracia	centaurium minus
absinthium	ari rad.	cepe rad.
acri viola	brassica rubra	charophylluni
alli rad.	capparis radic. corr.	citri cort.

cochlearia	imperatoria rad.	salvia
eruca sem.	majorana	serpentaria Virginiana
fraxini cort.	mentha	rad. <i>potius montana</i> *
fumaria	nasturtium	finapi
galangæ minoris rad.	porrum	thlaspi
gentiana rad.	raphanus rusticanus *	trifolium aquaticum *
helenii rad.	ruta	vvinteranus cort.

278. BERIBERI.

Morbus in India Orientali frequentior, quam apud nos, in quo membra debilius movere possunt, quam sani, nictitando & vacillando, ut sit morbi species inter Infirmiorem & Paralyfin, vix differens a Paresi, vocatur in ea Regione *Beriberi*. Frequentissime generatur, si præprimis ebrui, sub dio dormiunt.

Medicamenta petuntur ex *Aromaticis* 9. *Diaphoreticis* 105. *Momentibus* 116. *Calefacientibus* 120. *Roborantibus* 123. *Antiscorbuticis* 183. qualia sunt

Abfinthium	cochlearia	opobalsamum
acori rad.	costi rad.	origanum
ammoniaci salis spir.	cubebæ sem.	piper
angelicæ rad.	helenii rad.	rosmarinus
ari rad.	imperatoria rad.	salvia
benzoin gum.	ladanum gum.	sassafras lign.
carduus benedictus	lavandula	spica Nardi Celtica
carlina rad.	majorana	Indica
caryophyllatæ rad.	marum Syriacum	stœchados flor.
cataria	melissa	styrax liquida
cepe rad.	moschata nux	thymus
chamæmeli flor.	nasturtium	vvinteranus cort.

129. EPILEPSIA.

Ad alternam involuntariam validam, vel omnium vel multorum musculorum constrictionem, cum sensuum omnium extinctione, per paroxysmos sæpe & ut plurimum irregulariter redeuntem, curandam, multa citantur medicamenta, inter quæ censentur specifica hoc (*) modo notata.

CATALOGUS.

Agallochum lign.	castoreum	hellebori nigri rad.
* alcis cornu, ungula	cataria	* hominis cranium
ambra grysea	cervi cornu, & sal	hyssopus
ammoniaci salis sp.	chenopodium	imperatoria rad.
angelicæ rad.	cinnabaris nativa	* lavandula
antimonium	colocynthis	lazuli lap.
asperula	* corallium	* leporis coagulium, cor
becabunga	* coryli lign.	* lili convallii flor.
blatta byzantia	crytallus montana	melissa
* bryonia rad.	ebur	ninzin rad.
carduus benedictus	* eryngium	ocymum
caryophyllatæ rad.	filipendulæ rad.	* pæonia rad. flor. fem.
caryophylli flor.	fraxinella rad.	* pavonis stercus

perlæ , & Perlarum	fagapenum gum.	* tilix flor.
mater	falvia	* Valerianæ sylvestris rad.
* polium montanum	ferpillum	* viscus Quercinus unicornu .
* pyrethri rad.	fefelios fem.	
rosmarinus	* smaragdus lap.	
* ruta	* fuccinum , & fal	

230. CATALEPSIS.

Subita prehensio totius motus animalis , salvo motu vitali , plerumque cum sensuum internorum & externorum extinctione , ut agri maneant attoniti , neque rigentes , ut tetano correpti , neque flaccidi instar apoplecticorum , sed membra commota a causa externa servant figuram , quam habuerunt , dum corripiebantur , vel quæ a causa externa fuit inducta , ad Curationem exigit eadem , quæ in *Paresi* 226. *Scelotyrbæ* 227. & *Bereberi* 228. tradita sunt .

231. APOPLEXIA.

Subita prehensio , quam *Siderationem* vocant , in qua motus animalis totius , sensuumque externorum , & internorum fit extinctio , cum omnium musculorum relaxatione , qua differt a Catalepsi , Convulsione , & Spasmo , etiam si ex variis cerebri comprimimentibus causis oriatur , non sine egregio usu curationis distinguitur in calidam & frigidam .

Curatio autem apoplexiæ calidæ ex *Motu* 217. & *Calore corporis aucto* 220. Quæ specifica censentur , & *Antapoplectica* dicuntur , sequens recipit

CATALOGUS.

Alcis ungula	elaterium	origanum
ambra grysea	erucæ sem.	petroleum
betonica	esulæ majoris rad.	pyrethri rad.
cantharides	. . . minoris rad.	raphanus rusticanus
carduus benedictus	euphorbium	rosmarinus
caryophyllatæ rad.	galangæ minoris rad.	ruta
caryophylli flor.	hellebori nigri rad.	salvia
. aromatici	hyssopus	scilla
castoreum	imperatorix rad.	serpentariæ Virginianæ rad.
cepæ rad.	ladanum gum.	finapi sem.
chamæpitys	lavandula	stœchados flor.
colocynthis	lazuli lap.	fuccinum
contrayervæ rad.	leucoji flor.	tilix flor.
coriandri sem.	lili convallii flor.	veratri rad.
costi rad.	majorana	veronica
croci flor.	marum Syriacum	viscum .
cubebæ sem.	melissa	

232. DEBILITAS VIRIUM.

Actio movendi in organis motus vitalis & animalis minus valida minusque constans , quia ex variis generatur causis , multiplicem & sæpe omnino oppositam materiem medicam exigit , adeo ut vix titulus sit in Libro Primo , quin huic

potuisset accommodari morbo : selegi itaque ex his , quæ medicamenta experientia comprobavit præstantissima esse in virium defectu .

(*) Hæc ventriculo debilitato adhibentur .

C A T A L O G U S .

* Abelmofchi	crocī flor.	* nasturtii fem.
* absinthium Ponticum	* cyperi rad.	* ninzin rad.
* acori rad.	* dictamnus	* ocymum
* ambra grysea	* ferrum	ostrea ipsa
* amomi fem.	filipendulæ rad.	pedro del Porco
* amygdalæ dulces	* fraxinellæ rad.	pimpinella
* Angelicæ rad.	* galangæ utriusque rad.	rosæ pallidæ
* Aurantiorum cort. flor.	* gentianæ rad.	rosmarinus
betonica	hyssopus	* rutæ herb. fem.
bezoar lapis	* imperatoriæ rad.	* falvia
borrago	* kermes grana	* santalum citrinum
* calamintha	lavandula	lign.
* cardamomum	lilii convallii flor.	* schoenanthi flor.
* carduus benedictus	limonum succ.	serpentariæ Virginianæ rad.
* caryophyllatæ rad.	* majorana	succinum
* caryophylli aromatici flor.	* marum Syriacum	tamarindi
cervi cornu , rasura ,	* mastix gum.	valerianæ rad.
os de corde	melissa	violæ flor.
chenopodium	* menta	* vvinteranus cort.
* cinamomum	* moschata nux	* zedoaria
* citri cort. flor.	moschus	* zingiber .
contrayervæ rad.	* myrobalani	

233. T R E M O R .

Laxa , alterna , involuntaria musculorum & villorum commotio , aut agitatio , in organo toto vitali , aut animali , aut utrisque simul , vel in quadam eorum parte , quoniam generatur vel ex *Debilitate virium* 232. vel ex *Motu perturbato* 219. imo ex solo animi pathemate , citata in istis auxilia curationi sufficiunt . Sequentia autem præ ceteris laudantur .

Alcis ungula	cinnabaris nativa	lavandula
borraginis flor.	citri cort.	pæoniæ rad.
buglossi flor.	crocī flor.	sagapenum gum.
carduus benedictus	feniculi fem.	falvia
caryophylli flor.	helenii rad.	saxifragia .
castoreum	hypericum	

234. H O R R O R .

Levis commotio in motu vitali involuntaria , cum sensu frigoris , subinde concitati , per partes externas , & interdum quoque internas , exigit medicamenta *Diaphoretica* 105. quæ id crudum per poros cutaneos expellunt , quando in morbis Chronicis inordinate ingruit ; & ut præveniatur , tota curatio *Cruditatis* 165. est adhibenda : sed in februm initio actu calidis , & medicamentis antiphlogisticis 96. est superandus .

235. RIGOR.

Eadem materies medica & Symptomata sunt in Rigore, quæ tradita sunt in *Horrore* 234. nisi quod loco commotionis alternæ, involuntariæ, persistens habeatur musculorum constrictio: si vero validior sit, ut accipitur a Celso, eum morbum ad spasmodum retuli: si obtineat in quibusdam membris, in *Rigiditate* 210. exposuimus.

236. CONVULSIO.

Alternata, involuntaria, inordinata, sæpe per paroxysmos recurrens constrictio & relaxatio musculorum motus animalis, vel vitalis, vel utriusque, *Convulsio* vocatur; quæ si tam fortis, ut sensus interni externique paroxysmo extinguatur, *Epilepsia* 229. nuncupatur.

Quoniam medicamenta huic morbo propria, *Antispasmodica* dicta, sæpe etiam aliis in morbis citantur, etiam si virtute admodum distant, in sequenti Catalogo recipere volui.

Ut revocentur paroxysmo pressi, *Spirituosa* 17. *Volatilia* 46. *Acria* 47. & *Excitantia* 118. adhibentur.

Convulsionem autem ex consensu natam curare tentant *Opiatis* 6. *Papaverinis* 7. *Anodynis* 135. *Stupefacientibus* 136. *Somniferis* 143. *Soporiferis* 145. ut minuatur vividior sensus.

In infantibus autem & debilibus acidum spontaneum generantibus, Convulsionem curant *Testacea* 23. *Terrea* 31. *Alcalia* 37. *Absorbentia acidum* 100.

In frequentissimis Convulsionem producentibus causis adhibent *Aromatica lenia* 9. *Balsamica* 10. *Gummi aromatica* 13. *Resinosa* 16. *Diuretica* 104. *Diaphoretica* 105. *Roborantia* 123.

Ex omnibus his componitur sequens

CATALOGUS.

Abrotanum	caryophylli flor.	hypericum
acori rad.	casariillæ cort.	hyssopus
agallochum lign.	castoreum	imperatoria rad.
alcis cornu, ungula	cataria	juniperi bacc. ol.
ambra grysea	cervi cornu ustum	lavandula
ammoniaci salis spir.	chamæmeli flor.	lauri bacc.
angelicæ rad.	chenopodium	lilii convallii flor.
antimonium	cinnabari nativa	majorana
asa foetida	copayva bals.	marum Syriacum
asperula	corallium	mastix gum.
becabunga	croci flor.	melissa
benzoin gum.	crystallus montana	moschus
bletta byzantia	doronici rad.	muscus quercinus
calthæ flor.	ebur	ninzin rad.
camphora gum.	eryngium	ocymum
cancrorum oculi, chela	fabæ Ignatianæ	opium
carduus benedictus	filipendulæ rad.	opobalsamum
carlinæ rad.	fraxinellæ rad.	ostreorum testæ
carui sem.	galangæ minoris rad.	pæonia rad.
caryophyllatæ rad.	galbanum gum.	pareira bravæ rad.

perlae, & Perlarum mater	sagapenum gum.	fuccinum
peruvianus balf.	salvia	tacamahaca gum.
polium	serpillum	terebinthina
polytrichon	seselios sem.	tilia flor.
rosmarinus	spica Nardi Indica	valeriana rad.
ruta	stoechados flor.	viscum
	styrax gum.	unicornu.

237. SPASMUS.

Constans, involuntaria, violens musculorum constrictio, plerumque per paroxysmos invadens, in organo motus vitalis, aut animalis, vel in utroque, si fiat cum sensuum extinctione in toto motu animali, *Tetanus*, *Celso Rigor*, in musculis anterioribus corporis *Emprosthotonos*, in posterioribus autem *Opisthotonos*, in parte autem speciali sine sensuum extinctione *Spasmus* dicta, iisdem medicamentis, in *Convulsione* 236. citatis, curatur.

CAPUT SEXTUM.

Sensuum Morbi.

Quoniam ex sensibus externis Tactus duntaxat est sensus generalis, hujus itaque morbi in hoc Capite recipiendi sunt.

Ad majorem sensum refero Consensum, Dolorem, & Anxietatem.

Ad sensum autem minorem Sensus privationem, Stuporem, & Torporem.

Ad sensum vero alienum Sensem Caloris, Frigoris, Gravitatis, & Levitatis.

238. CONSENSUS MORBOSUS.

SI ex alicujus partis affectione, pars altera, quæ communem nervum, membranam, arteriam, vel venam habet, una afficiatur, optimum est protinus precedentis affectionem tollere, sed si fieri nequit, communionem interciperè febrione, uestione, compressione, aut extinguere consensum *Stupescientibus* 136. quorum materies medica in eo Titulo invenitur.

239. DOLOR.

Doloris materies medica generalis ex titulo *Anodynii* 135. peti potest: specialem autem, quibusdam partibus dolentibus magis accommodatam, sequentes Tituli exhibebunt: ob multitudinem vero præcipuas tantum partes delibabimus.

ARTICULORUM DOLOR.

Ammoniacum gum.	fumaria	peruvianus balf.
ammoniaci falis spir.	gentiana rad.	petroleum
calamintha	guajaci cort. lign.	falsaparilla
camphora gum.	hyosciami fol. sem.	falsafra lign.
centaurium minus	hypericum	tacamahaca succ.
cinamomi radic. ol.	meii rad.	terra oleum
cynoglossi rad.	nicotiana	urtica herba.

AURIUM DOLOR.

Abrotanum	hirudines	parietaria .
<u>croci flor.</u>	marum Syriacum	

CAPITIS DOLOR.

Abfinthium	lactuæ fol.	peucedani rad.
ageratum	lavandulæ flor.	portulaca
althæa	lappæ fol.	psyllii fem.
anethum	lili convallii flor.	raphanus rufficanus (ad
betonica	majorana	plantas pedum)
bolus candida	matricaria	rosmarinus
cancrorum caro, succ.	meliffa	falviæ herb. flor.
carduus benedictus	millepedes	fambuci flor.
citri cort.	moschus	fantalum citrinum lign.
colocynthis	nasturtii fem.	. . . rubrum lign.
croci flor.	nicotiana	fpica Nardi Indica
elemi gum.	nigellæ fem.	verbena
fabæ Ignatianæ	origanum	veronica
galangæ majoris rad.	papaveris albi capita	violæ flor.

COXÆ DOLOR.

Abrotanum	chamæpitys	lappæ fem.
afari rad.	chinæ rad.	oleris atri rad. fem.
asparagi rad.	colocynthis	papaveris albi capita
betonica	eryfimum	pareiræ bravæ rad.
bryoniæ rad.	fenum Græcum	rhamni bacc. fyrp.
cantharides	guajaci cort. lign.	falfaparilla
centaurium minus	helenii rad.	finapi
chamæmeli flor.	hypericum	fymphyti rad.

DENTIUM DOLOR.

Fabæ Ignatianæ	maffix	pyrethri rad.
hyofcyami fem.	nicotiana	fabina
imperatoria rad.	olibanum	veratri rad.
ladanum gum.	perficariæ succ.	verbena .

NERVORUM DOLOR.

Ammoniacum gum.	galbanum gum.	peruvianus balf.
copyva balf.	maffix	fagapenum gum.
curcumæ rad.	myrrha	fuccinum
elemi gum.	opobalfamum	terebinthina .

OCULORUM DOLOR.

Cyani flor.	doronicum	ovi album
cydoniorum fem.	meliloti flor.	plumbum

PUERPERII & PARTURIENTIUM DOLOR.

Althæa
artemiſia
aurantiorum cort.
ſalamintha
cardamomum
carui fem.
caryophylli flor.
caſtoreum
chamæmeli flor.
citri cort.
cumini fem.

dauci Cretici , & vulg.
fem.
diſtannus
fœniculi rad.
galangæ minoris rad.
lauri bacc.
liguſtici rad. fem.
maſtix gum.
matricaria
meliffa

meii rad.
moſchata nux
opium
pæoniæ rad.
papaveris albi fem.
rutæ herb. fem.
ſaxifragiæ rad. fem.
ſtyrax gum.
ſuccinum
zedoaria .

RENUM & LUMBORUM DOLOR.

Abrotanum
acmella
althæa
amygdalæ amare
. dulces , & earum
ol.
betonica
calthæ flor.
cancrorum oculi
carduus benediſtus
ciceris fem.
citrulli fem.
cucumeris fem.
cumini fem.
curcumæ rad.
eryngium
fabæ ignatianæ
filipendulæ rad.

filicis rad.
fœniculi rad. fem.
. dulcis fem.
glycyrrhiæ rad.
graminis rad.
imperatoriæ rad.
lili albi rad.
lini ol.
malva
matricaria
meliloti flor.
millepedes
opobalfamum
pæoniæ rad.
papaveris albi fem.
pareiræ bravæ rad.
perficæ nucl.
petroleum

petroſelinum vulgare
. Macedonicum
peucedani rad.
pimpinella
piſtacia
portulaca
ribefiorum fol.
roſæ Caninæ fruct.
rubiæ rad.
ruta muraria
ſaſſafras lign.
ſaxifragiæ rad. fem.
ſefelios fem.
ſymphyti rad.
tartarus
tolutanus balf.
tragacanthum gum.
veronica .

V E N T R I C U L I D O L O R .

Abrotanum
abſinthium
aloe
angelicæ rad.
ariſtolochiæ rotundæ rad.
caranna gum.
carui fem.
caryophylli flor.
caſtoreum
chamæmeli flor.
coriandri fem.

croci flor.
cryſtallus montana
fabæ Ignatianæ
helenii rad.
hyoſcyami fem.
juniperi bacc.
ladanum gum.
lauri bacc.
lini ol.
liquid-ambar balf.
malabathrl ol.

mentha
moſchata nux
myrrha
opobalfamum
peruvianus balf.
ſcabiola
tacamahaca gum.
tolutanus balf.
zedoariæ rad.
zingiberis rad.

VENTRIS seu COLICUS DOLOR.

Abrotanum	corallium	meliloti flor.
abfinthium vulgare	coriandrum	mentha
abfinthium Romanum	costi rad.	meum athamanticum
acori rad.	croci flor.	moschata nux
allii rad.	cuminum	ninzin rad.
althæa	cyperi rad.	oleris atri rad. fem.
ammios fem.	dauci fem.	opium
amygdalarum dulcium	eryngium	osmundæ rad.
ol.	ficus	ostreorum testæ
anethum	filipendulæ rad.	papaveris albi cap. fem.
angelica	feniculum vulgare	perla
anifum	. . . dulce	perlarum mater
asa foetida	galangæ majoris rad.	peruvianus Bals.
aurantiorum cort.	. . . minoris rad.	petasitidis rad.
becabunga	galbanum gum.	petroselinii rad. fem.
betonica	hedera terrestris	. . . Macedonici fem.
calamintha	helenii rad.	pinguedo
cancrorum oculi	hyssopus	pulegium
canis album Græcum	ichthyocolla	rosmarinus
caranna gum.	juniperi ol.	sagapenum gum.
cardamomum	lauri bacc.	sileris fem.
carduus benedictus	ligustici rad. fem.	spica Nardi Indica
carui fem.	lili rad. fol.	fuccinum
caryophyllatæ rad.	lini ol.	tanacetum
caryophylli Plinii	majorana	verbena
castoreum	malva	veronica
ceti sperma	marrubium	unicornu
chamæmeli flor.	marum Syriacum	zedoariæ rad. fem.
cinnabaris nativa	matricaria	zibethum
citri cort.	mechoacannæ rad.	zingiberis rad.
colocynthis		

240. ANXIETAS.

Molestissima sensatio vix sensibus exprimenda, quæ post nimiam ingurgitationem alimentorum; in morbis convulsivis, hysteris, hypochondriacis; materia in extremis antea concitante dolorem, retropulsa ad pectus, hypochondria, ventrem, cor, in his locis percipitur, qua vexati admodum redduntur inquieti, temere quaquaversum quærentes effugium, varias cum agnoscat causas, non est facile, huic adaptatam addere materiem medicam; nam ab ingurgitatione veniens Vomitu 113. finitur, in Convulsivis per Antispasmodica 236. temperatur; in morbis Acutis lenitur Antiphlogisticis 96. in putridis Accrescentia 34. & Acida 35. adferunt levamen; in metastasi materiae doloris Attrahentia (129) & Divergentia 132. Anxietatem tollunt; quare ob multiplicem differentiam materies medica addi nequit, sed ex causis notis petenda.

241. SENSUS PRIVATIO.

Causæ omnes liberum fluxum spirituum inhibentes a sensorio communi ad or-

organum tactus, si sensus in aliqua parte sit extinctus, suis appropriatis primo tollendæ; sed si proveniat ex subsistente influxu, quia non propelluntur spiritus, partes ipsæ sensu privatæ, ut & loca, ubi istius partis nervus originem habet, *Moventibus* 116. & *Stimulantibus* 117. sunt agitandæ, quare tota materies mædica ex iis Titulis peti potest.

242. STUPOR.

Minus vivida in organis sensuum perceptio, quam in sanis esse debet, quia leviores tantum agnoscit causas, iisdem auxiliis in *Sensuum privatione* 241. citatis curanda.

243. TORPOR.

Sensuum stupor cum motus animalis ineptitudine, quod vocant *Torporem*, quamvis affectionem nervi sensus & motus animalis arguit, iisdem tamen auxiliis in *Sensuum privatione* 241. allegatis curandus.

244. CALORIS SENSUS.

Similis in nobis concitatos sensus ac percipimus a corpore calido applicato, sed sine indicio vero caloris majoris, quia, ut experimenta docent, generatur vel ab acri applicato, vel parte suo munimento privata, duplex genus medicamenti requiritur ad temperandum caloris sensum; unum quod in *Acrimonia* 202. curatione; alterum quod traditum est in *Obvolventibus* 95. ut tegantur partes munimento proprio privatæ.

245. FRIGORIS SENSUS.

Sensus idem, ac ex frigore nobis concitatur, perceptus, vel per totum corpus, vel in quibusdam partibus, vel ex uno loco in alium transiens, ab humore crudo, qui frigoris sensum simul inducit, quia oritur, per *Aromaticam* 9. *Balsamicam* 10. *Resinosam* 16. *Alcalescentiam* 36. *Alcaliam* 37. *Volatiliam* 40. *Concoquentiam* 91. *Discussientiam* 101. *Diaphoreticam* 105. *Moventiam* 116. *Calefacientiam* 120. & *Roborantiam* 123. corrigere, præparare, & expellere debemus id *Crudum* 165. aut *Acre* 202.

CATALOGUS.

Abrotanum
abfinthium
acmella
acori rad.
ammios fem.
ammoniacum gum.
amomi fem.
angelica
anisum
aurantiorum cort.
benzoin
camphora
cardamomum

carui
caryophylli aromatici
chamamelum
cinamomum
cochlearia
contrayerva
copayva bals.
coriandrum
costi rad.
cubebæ fem.
cuminum
cyperi rad.
dictamnus

elemi gum.
fœniculi vulg. sem. ol.
dulcis fem.
fraxinella rad.
galangæ minoris rad.
galbanum
gentiana
helenium
imperatoria
lavandula
lauri bacc.
ligustici fem.
majorana

144
malabathrum
marum Syriacum
mastix
melissa
mentha
moschata nux
nasturtium
ocymum
opobalsamum
opopanax
origanum
peruvianus balf.
petasitidis rad.

petroselinum Macedonici rad.
fem.
piper
pix
polium
raphanus rusticanus
rosmarinus
ruta
sabina
sagapenum gum.
salvia
sassafras lign.
serpentariae Virginianae
rad.
feselios fem.
spica Nardi Celtica
. . . . Indica
stœchados flor.
styrax
succinum
tacamahaca gum.
thus
tolutanus balf.
vvinteranus cort.
zedoaria
zinziber.

246. GRAVITATIS SENSUS.

Quamvis ex majori in toto vel in quadam parte humoris collectione, atque ex deficiente potentia movendi generetur idem sensus gravitatis inflatæ, curatio tamen multum differt, nam copia major sola aucta *Evacuatio- ne* 98. potest tolli: sed ex deficientibus viribus proveniens *Moventia* 116. *Stimulantia* 117. *Roborantia* 123. *Cordialia* 124. expostulat.

CATALOGUS.

Acori rad.
ambra grysea
amomi fem.
angelicæ rad.
aurantiorum cort. flor.
bezoar lap.
borraginis flor.
buglossi flor.
calamintha
cardamomum
caryophyllatæ rad.
caryophylli flor.
. . . . aromati
. . . . Plinii
cinamomum
citri cort. flor.
cochinilla

contrayervæ rad.
croci flor.
cyperi rad.
diſtamnus
ferrum
fraxinellæ rad.
galangæ minoris rad.
gentianæ rad.
imperatoria rad.
kermes grana
lavandula
lili convallii flor.
majorana
marum Syriacum
mastix gum.
melissa
mentha

moschata nux
moschus
myrrha gum.
ninzin rad.
ocymum
pæonia rad.
rhdium lign.
rosmarinus
ruta
salvia
santalum citrinum lign.
schœnanthi flor.
serpentariae Virginianæ
rad.
thymus
vvinteranus cort.
zingiberis rad.

247. LEVITATIS SENSUS.

Quoniam sentimus partem leviolem aucta & valente causa movente, talis sensus non eget auxiliis, sed si ex humorum defectu vel stimulo pars videatur levior, medicamenta ex istis morbis peti possunt.

CAPUT SEPTIMUM.

Actionis Compositæ Morbi.

Ad Actionem compositam mutatam primo loco refero nonnullos morbos, qui molem & calorem corporis augment, ut Inflammatio & Erysipelas, qui etiam in partibus quibusdam esse possunt; secundo, qui molem minuunt, uti Macies & Phthisis; denique tertio, qui vitiatam nutritionem aut motum habent, uti Rha-chitis, Febris, Morbus.

248. INFLAMMATIO.

Motus circulatorius major a causa morbosa, producens æstum, siccitatem, pulsum durum frequentem per totum corpus, compingens sanguinem in Lentorem 188. vel in quadam parte excitans dolorem fixum vehementem, calorem ardentem, tumorem, renitentiam, pulsationem, rubedinem ad livorem accedentem, non facile pressioni cedentem, exigit *Aquosa* 3. *Nitrosa* 5. *Farinosa* 11. *Fructus boreos* 12. *Olera* 15. *Acescentia* 34. *Acida* 35. *Humectantia* 65. *Emollientia* 70. *Laxantia* 71. *Resolventia* 80. *Diluentia* 87. *Antiphlogistica* 96. *Evacuantia sine stimulo* 98. *Album ducentia* 103. *Motum minuentia* 125. *Frige facientia* 126. atque *Sanguinis missionem*. Quædam ex citatis recipit

C A T A L O G U S.

Acetosa	lactuca fol.	portulaca
acetosella	lilii rad. fol. sem.	pruni fruct.
althææ rad. fol. flor.	limonum succ.	punicæ succ.
atriplex	malvæ fol. flor.	ribesiorum fruct. succ.
borraginis flor.	manna	sambuci flor.
buglossi flor.	mel	scorzonera
castiæ pulpa	meliloti flor.	sedum
ceraforum fruct.	mercurialis	tamarindi fruct.
citrulli sem.	milium	tiliæ cort. fol.
cucumeris sem.	nitrum	triticum
cucurbitæ sem.	nymphæa	tussilago
endiviæ herb. sem.	orobi sem. far.	verbasci fol. flor.
fabæ	parietaria	violæ fol. flor.
graminis rad.	perficæ fruct.	uvarum succ.
hordeum	plantago	

OCULORUM INFLAMMATIONI MEDENTUR

Acacia	myrtus	rosæ rubræ
alumen	ovi albumen	tragacanthum gum.
amylum	plantago	tritici far.
auriculæ Judæ	polygonum	tutia
cyanus	pompholix	verbena
scœnum Græcum	quinquefolii rad.	vitriolum.

ORIS, FAUCIUM, ET TONSILLARUM INFLAM-
MATIONI OPITULANTUR

Acacia	aristolochia cava	nitrum
acerofella	bistortæ rad.	parietaria
agrimonia	brunella	punica cort.
alumen	hedera terrestris	rosæ rubræ
ammoniacum sal	malva rosea	vinca pervinca.

249. ERYSIPELAS.

Humor tenuis, acer, dolorem calidum inferens, ad partes externas subsistens, se prodiens rubedine flavescente, facile digitis cedente & redeunte, frequentissime locum mutans, semper cum febre, nisi partem parvam occupet, ad curationem exigit *Farinosa* 11. *Testacea* 23. *Terrea* 31. *Sicca* 45. *Siccantia* 66. *Incrassantia* 78. *Absorbentia* 100. *Discussientia* 101. ut auferatur & incrassetur.

Sed partes interiores si occupat, per *Diaphoretica* 105. quæ non multum calesciant, calidus ille & acer humor est expellendus.

C A T A L O G U S.

Acaciæ succ. fol.	cydoniorum fem.	pompholix
acetosa	geranium Robertianum	psyllium
acetosella	glycyrrhizæ rad.	punica cort. flor. succ.
amylum	hirundinum nidi	quinquefolii rad.
becabunga	hordeum	rhois fem.
bistortæ rad.	hypocistidis succ.	rosæ Caninæ fruct.
burfa Pastoris	lapathum	sambuci flor. bacc. rob.
cancrorum oculi, caro, succ.	lithargyrium	santalum citrinum lign.
castiæ pulpa	malva rosea	scorzonera
cervi cornu ustum	milium	sedum
cerussa	myrtus	stactum
citri succ.	nitrum	stannum
corallium	nymphæa	tartarus
creta alba	parietaria	terra sigillata
crocus	plantago	tormentillæ rad.
cucumeris fem.	plumbum	tritici far.
cyanus	polygonum	viola
	polytrichon	viscum.

250. M A C I E S.

Si totum corpus sine corruptione consumitur maciæ, vel quod lactea non recipiunt, aut non transmittunt, vel si corpus nimis evacuat, ablatiis his causis, per *Nutrientia* 150. suppeditanda est nutritionis materia.

Particularis alicujus partis extenuatio, quam *Ariduram* vocant, ex compressione nervi vel arteriæ istius partis, varia auxilia exigit, quibus tolluntur obstruentes causæ, quare materies medicæ adjici nequit.

251. PHTHISIS.

Corporis totius Tabes seu Macies ex corruptione introducta, medicamentis Putredinem cobibentia 83. & Nutrientia 150. exigit, inter quæ præcipua censentur:

Acetosæ rad.	dulcamara	pilosella
adanthum	ferrum	pimpinella
agrimonia	galbanum gum.	pinæ nuces
alchimilla	glycyrrhizæ rad.	pistacia
amygdalæ dulcis	graminis rad.	plantaginis sem.
anagallis	guajaci cort. lign.	portulaca
ari rad.	hedera terrestris	pulmonaria
avena	hordeum	rosæ rubræ
benzoin gum.	juniperi ol.	salsaparilla
betonica	lac Animalium	santalum rubrum lign.
bolus Armena	lacca gum.	sassafras lign.
cancrorum caro, succ.	lappæ rad. sem.	scabiola
carduus benedictus	ligustici rad. sem.	scordium
cera	lingua Cervina	styrax calamita
cervi cornu, rasura, os	malva	fulphur
de corde	milium	symphyti rad.
chinæ rad.	myrrha	terebinthina
copayva bals.	opobalsamum	tuffilago
croci flor.	panis biscoctus	veronica
cucumeris fruct. sem.	phellandrium	

252. RHACHITIS.

Morbus infantibus proprius, plerumque incipiens, quando a lacte pelluntur, in quo caput præ ceteris mole fit majus, reliquum vero corpus extenuatur & languet, tandem multis in locis ossa circa articulos excrescunt, atque dorso spina, costæ, & ossa artuum incurvantur, prævenitur & ulterior ejus progressus sistitur Aromaticis 9. Alcaliscentibus 36. Alcalicis 37. Siccantibus 66. Absorbentibus 100. Moventibus 110. Calefacientibus 120. Roborantibus 123. & Antiscorbuticis calidis 177. quorum materiem medicam continet.

C A T A L O G U S.

Abinthii summ. sal.	cardamomum	conchæ usta
acori rad.	cardui benedicti herb.	contrayervæ rad.
agrimonia	sal	coriandri sem.
aloe	carui sem.	cotti rad.
ammios sem.	caryophyllatæ rad.	croci flor.
amomi sem.	caryophylli aromatici	cubebæ sem.
angelicæ rad.	centaurium minus	cumini sem.
anisi sem.	cervi cornu ustum	cyperi rad.
aurantiorum cort.	chamædrys	dauci Cretici sem.
benzoin gum.	chamæpitys	distamnis
bilis	cinamomum	filicis fol.
calamintha	citri cort.	fraxinellæ rad.
cancrorum oculi	coclæria	fumaria

galangæ majoris rad.	opobalsamum	serpentariæ Virginianæ
. . . minoris rad.	opopanax gum.	rad.
gentianæ rad.	origanum	serpillum
helenii rad.	ovorum testæ	fesellos fem.
hyssopus	pareiræ bravæ rad.	spica Nardi Celtica
imperatorix rad.	perlarum mater	. . . Indica
kermes grana	peruvianus bals.	stœchados flor.
lavandula	polium	styrax gum.
liquid-ambar	raphanus rusticanus	succinum
lupuli flor.	rhabbari rad.	tacamahaca gum.
majorana	rosmarinus	tamarisci cort.
malabathrum	ruta	tartari sal
marum Syriacum	fagapenum gum.	thus
mastix gum.	falvia	tolutanus bals.
melissa	fassafra lign.	trifolium aquaticum
menta	faxifragiæ rad. fem.	vvinteranus cort.
moschata nux	schœnanthi flor.	zedoariæ rad. fem.
nasturtium	scordii sal	zingiberis rad.
ocymum		

253. FEBRIS.

Morbus generalis per totum corpus, incipiens cum frigore, horrore & pulsu debili; pergens cum ardore, siccitate & pulsu duro frequente; desinens cum sudore copioso, tam multiplicem materiem medicam recipit, ut fere omnia auxilia huc conferri potuissent, quare præcipua duntaxat adferam, quæ præ ceteris in febribus laudantur.

C A T A L O G U S.

Abrot anum	buglossi flor.	costi rad.
abfinthium	calthæ flor.	croci flor.
acacia	camphora gum.	eubebæ fem.
acerosa	cancrorum oculi, caro,	cucumeris fem.
acetosella	succ.	cupressi nux
agrimonia	cardamomum	eydoniorum fem.
alkekengi fruct.	carduus benedictus	dens leonis
aloe	carlinæ rad.	dictamnus
alumen rupeum	caryophyllatæ rad.	dulcamara
ammoniacum sal, & ejus	caryophylli flor.	eupatorium
spir.	cafcarilla cort.	fabæ ignatianæ
amomi fem.	castiæ pulpa	fraxini cort.
anagallis	centaurium minus	fumaria
angelicæ rad.	ceraforum fruct.	galangæ minoris rad.
antimonium	cervi cornu ustum, cor-	genistæ fem.
. . . diaphoreticum	nu rasura, os de corde	gentianæ rad.
ari rad.	chamædrys	graminis rad.
artemisia	chamæmeli flor.	hederæ arboreæ bacc.
asari rad.	chelidonii majoris rad.	helenii rad.
asclepiadis rad.	cichorium	hellebri nigri rad.
asplenium	cinnabaris nativa	hordeum
atriplex	eitri succ.	hypocistidis succ.
aurantiorum succ.	citrulli fem.	imperatorix rad.
berberis fem.	cochinilla	lactuca
bistortæ rad.	colubrinum lign.	lapatum
bolus armena	contrayervæ rad.	lappæ rad.
borraginis flor.	corallium	lauri bacc.

lazuli lap.
 limonum succ.
 lupuli flor.
 mechoacannæ rad.
 melissa
 menta
 mercurialis
 milium
 moschata nux
 myrrha
 myrtus
 nigellæ sem.
 ninzin rad.
 nitrum
 nymphæa
 origanum
 ostreorum testæ
 parietaria
 pedro del porco
 petasitidis rad.

pimpinella
 plantago
 polygonum
 polytrichon
 portulaca
 prunorum fruct.
 punica
 quinquefolii rad.
 rhabbarbari rad.
 ribesiorum fruct. succ.
 rosmarinus
 ruta
 salvia
 sambuci bacc. rob
 santalum citrinum lign.
 . . . rubrum lign.
 sapphirus lap.
 sassafras lign.
 scabiosa
 scilla

scordium
 scorzonera
 sedum
 serpentariæ Virginianæ rad.
 sinapis sem.
 solidago faracenicæ
 tamarindi fruct.
 tanacetum
 tartarus
 tormentillæ rad.
 trifolium aquaticum
 triticum
 valerianæ rad.
 verbena
 veronica
 vinca pervinca
 violæ flor.
 viscum.
 uvæ .

FEBRIS INTERMITTENS.

* Hæc Febrifuga.

* Absinthium
 agrimonia
 * alumen rupeum
 * ammoniacum sal , &
 ejus spir.
 asplenium
 * carduus benedictus
 caryophyllatæ rad.
 cascarillæ cort.
 * centaurium minus
 chamædryd
 * chamæmelum
 * colubrinum lign.
 * contrayervæ rad.

cupressi nux
 dens leonis
 eupatorium
 fraxini cort.
 fumaria
 genistæ sem.
 * gentianæ rad.
 hederæ arboreæ bacc.
 hellebori nigri rad.
 imperatoriæ rad.
 lappæ rad.
 lazuli lap.
 lupuli flor.
 organum

ostreorum testæ
 * peruvianus cort.
 plantago
 quinquefolii rad.
 rhabbarbari rad.
 * serpentariæ virginianæ rad.
 sinapi sem.
 * tartarus
 trifolium aquaticum
 valerianæ rad.
 veronica .

FEBRIS CONTINUA ARDENS, ACUTA, INFLAMMATORIA.

Acetosa
 acetosella
 atriplex
 aurantiorum succ.
 berberis fruct.
 borraginis flor.
 buglossi flor.
 calthæ flor.
 cancrorum caro , succ.
 castiæ pulpa
 ceraforum fruct.
 citri succ.

citrulli sem.
 cucumeris sem. fruct.
 graminis rad.
 hordeum
 lactuca
 limonum succ.
 mercurialis
 milium
 nitrum
 nymphœa
 parietaria
 portulaca

prunorum fruct.
 punicæ succ.
 ribesiorum fruct.
 sal prunellæ
 santalum rubrum lign.
 scorzonera
 sedum
 tamarindi fruct.
 tartarus
 uvæ .

EBRIS ERYSIPELATOSA, BILIOSA.

Acetofa	lapathum	sambuci flor: bacc.
acetofella.	mechoacanna: rad.	fantalum citrinum lign.
bistortæ rad.	milium	sapphirus: lap.
cancrorum oculi	myrtus:	scorzonera:
castiæ pulpa	nitrum	sedum
cervi cornu ustum	nymphocæ	tartarus
citri succ.	parietaria	tormentillæ rad.
corallium	plantago	triticum
croci flor.	polytrichon:	violæ flor.
eucumeris fem.	punicæ flor.	viscum.
hordeum	rhabarbarum	
hypocistidis succ.	sal: prunellæ	

FEBRIS CHRONICA, LENTA, CACOCHYMICA.

Abrotanum	chamædryd.	ninzin rad.
absinthium vulgare:	cichorium	origanum
... .. romanum.	contrayervæ rad.	petasitidis rad.
acaciæ flor.	costi rad.	rosmarinus.
agrimonia.	cubebæ fem.	ruta
aloe	dens leonis	salvia:
ammoniæcum: sal, & ejus:	dictamnus	saßafras lign.
spir.	dulcamara	scabiosa
amomi fem.	fumaria	scorzonera
angelicæ rad.	galangæ minoris rad.	serpentariæ virginianæ:
ari rad.	helenii rad.	rad.
borrago	imperatoricæ rad.	solidago saracenicæ
cardamomum	lupuli flor.	ranacetum
carduus benedictus	menta	tartarus
carlinæ rad.	moschata nux:	tormentillæ rad.
centaurium minus.	myrrha:	trifolium aquaticum.

FEBRIS MALIGNA, PETECHIALIS, PESTILENTIALIS, COLLIQUATIVA.

Abrotanum	carduus benedictus	myrrha gum.
absinthium	caryophylli aromatici	ninzin rad.
acetofa	cascarillæ corr.	pedro del porco
acetofella	cervi cornu, os de corde	petasitidis rad.
anagallis	citri fem. succ.	pimpinella
artemisia	cochinilla	salvia
asclepiadis rad.	contrayervæ rad.	sambuci bacc.
berberis fem.	corallium	fantalum citrinum lign.
bistortæ rad.	cydoniorum fem.	sapphirus: lap.
bolus armena	dictamnus	saßafras lign.
borrago	imperatoricæ rad.	scilla: rad.
buglossum	lappæ rad.	scordium
calthæ flor.	lauri bacc.	scorzonera
camphora gum.	limonum succ.	ruta.
cardamomum	melissa	

254. MORBUS.

Status medius hominis viventis inter sanitatem & mortem, in quo partes firmæ, vel fluentes, aut functiones harum, ut & animi alienatæ sunt, quia omnem materiem medicam reciperet, ex iis selegi quædam genera, quæ morbi nomine venire solent. Reliquorum morborum materies medica in propriis morborum Titulis quærenda. Conf. Patris Mei Comp. Medic. Tract. 53.

MORBUS ACUTUS.

Vid. eadem, quæ in *Febre continua ardente* 253.

MORBUS MALIGNUS.

Vid. eadem, quæ in *Febre maligna* 253.

MORBUS CHRONICUS.

Abrotanum	dictamnus	peruvianus bals.
acaciæ flor.	elaterii succ.	petasitidis rad.
agrimonia	eryngium	rhamn. bacc. syr.
aloe	eupatorium	ribesiorum fol. fruct. succ.
amomi sem.	filicis rad.	rosmarinus
capparis radic. cort.	fumaria	ruta
cardamomum	galangæ utriusque rad.	sagapenum gum.
carduus benedictus	guajaci cort. lign.	sassafras lign.
carlinæ rad.	helenii rad.	saxifragiæ rad. sem.
caryophylli Plinii	hellebori nigri rad.	scillæ rad.
centaurium minus	imperatoriæ rad.	fennæ fol.
chamadrys	lacca gum.	solidago saracenicæ
cichorium	lilii convallii flor.	thlaspios sem.
cochlearia	lupuli flor.	trifolium aquaticum.
eubææ sem.	menta	
dens leonis	moschata nux	

CAPUT OCTAVUM.

Morbi generales in corporis ambitu.

Duo genera morborum hoc Caput complectitur: unum, quod nullam vel vix perceptibilem comitem febrem habet, ut Pustulæ, Scabies, Furfuratio, Vitiligo, & Impetigo: alterum semper cum febre, vel post febrem oritur, ut Variolæ, Morbilli, Scarlatina, & Petechiæ.

255. PUSTULÆ.

Parvi & limitati tumores, hinc inde, vel per totum corporis ambitum dispersi, sine febre symptomatica adjuncta, *Pustula* dicti, ex loco, humore, proserptione, varia accipiunt nomina. Ad istas auferendas sequentia præ ceteris extolluntur.

Acaciæ succ. fol.	calaminaris lap.	cancrorum succ.
-------------------	------------------	-----------------

citri succ.	ostreorum testæ	sedum
creta alba	plumbum	stannum
helleborus niger	polygonum	fulphur
lapathum	pompholix	terra figillata
lemnia terra	pumex lap.	tiliæ cort. fol.
limonum	punicæ cort.	
ninzin rad.	rhois sem.	

256. SCABIES.

Pustulæ humidæ abeuntes in ulcuscula humida pruriginosa, quæ tandem teguntur crustula arida, præprimis inter digitos nascentes, & suo effectu alios homines inquinantes, derivatione ad alvum vel cutim per *Purgantia* 103. *Diaphoretica* 105. & *Sudorifera* 114. atque per *Specifica* *Corrigentia* curantur, qualia sunt

Abrotanum	expr.	lappæ rad.
abfinthium Romanum	chamædrys	lauri bacc.
. . . . vulgare	chelidonii majoris rad.	lupini sem.
acaciæ flor. minoris rad.	myrrha
acetosæ rad.	ciceris sem.	nicotiana
allii rad.	cinnabaris nativa	nitrum
alumen rupeum	colocynthis	piper
ammoniacum sal	cuscuta	saponaria
antimonium	ebuli fol. flor.	faxifragiæ rad. sem.
aristolochiæ cavæ rad.	elaterii succ.	scabiosa
asclepiadis rad.	esula	finapi
balani myrepicæ nucl.	eupatorium	staphidis agriæ sem.
ol. expr.	euphorbium	fulphur
becabunga	fumaria	tamarisci cort.
bilis	guajaci cort. lign. refina	tanacetum
borax	gutta gamba	turbit rad.
borraginis rad.	helenii rad.	veratrum
bryoniæ rad.	helleborus niger	veronica
carduus benedictus	hydrargyrus	vitriolum
cataputiæ majoris ol.	lapathi rad.	urticæ rad.

257. FURFURATIO.

Humores per poros cutaneos transfudantes si ibidem subsistentes in squamulas ficcas exarescunt, quæ tandem, vel sponte, vel levi tritu, instar squamularum vel furfuris secedunt, non solum per *Oleosa* 14. *Pinguia* 25. & leniter *Abstergentia* 156. sunt auferendæ, quorum medicamentorum seriem continet sequens Catalogus; verum etiam emendanda nimia concresecendi in humoribus ad cutim delatis potentia, qualia interna ex scabie, impetigine, & vitiligine peti possunt.

CATALOGUS.

Abrotanum	ammoniacum sal	chelidonii majoris rad.
abfinthium Romanum	amygdalæ amaræ	colocynthis
. . . . vulgare	bilis	dens Leonis
allii rad.	bryoniæ rad.	elaterii succ.

efula	lilii florum aqua	scabiosa
eupatorium	malva	scilla
gutta gamba	mercurius præcip. albus	staphidis agricæ fem.
helleborus niger viridis	fulphur
lapathi rad.	myrtus	thus
lauri bacc.	nicotiana	veratri rad.
ligustici rad.	fabina	

258. VITILIGO.

Furfuratio cutis magis squamosa, & simul subjectæ cutis sensum extinguens, non facile cedens medicamentis, sed minus coinquinans alios, quam scabies, eadem medicamenta exigit, quæ in *Scabie* 256. & *Furfuratione* 257. tradita sunt, sed eligenda ex his acriora, ut revocetur in istis partibus sensus stupidior.

259. IMPETIGO.

Post pustulas pertinaces ichorem dein fundentes, crustam duram sæpe cum cutis induratione relinquentes, si cutis afficiatur, medicamenta ex *Pustulis* 255. *Scabie* 256. & *Furfuratione* 257. peti possunt.

260. VARIOLÆ.

Morbus incipiens cum febre continua, dolore capitis & lumborum, quarto die totam fere cutim afficiens stigmatibus rubris, quæ septimo die hinc inde præbent pustulas pure plenas, undecimo autem omnia stigmata rubra in pustulas commutans, quando quædam incipiunt exarescere, ut die decimo quarto quædam pustulæ arefactæ squamulas dimittant, quando quoque simul febris illa cessare incipit; si sua stadia ita regulariter percurrit, nullis medicamentis eget, nisi *Diluentibus* 87. & *Antiphlogisticis* 96. Sed si tardius procedit, *Diaphoreticis* 105. & *Sudoriferis* 114. adjuvanda expulsio. Quæ autem præstantissima censentur, continet

CATALOGUS.

Ammoniæ salis spir.	citri sem.	ruta
aquilegiæ sem.	contrayervæ rad.	scabiosa
calthæ flor.	kermes grana	scorzonera
carduus benedictus	milium	urticæ fol.
cerasorum fruct.	nitrum	
cinnabaris nativa	pedro del porco	

261. MORBILLI.

Febris continua vix differens a variolosa, producens citius post exortum suum stigmata rubra per totam sæpe cutim, quæ stigmata aliquantulum instar pustularum elevantur, sed ad suppurationem non perveniunt, verum exarescentes furfures deponunt post paucos dies, quando etiam febris desinit, eandem agnoscit materiem medicam, quæ in *Variolis* 260. tradita est.

262. SCARLATINA FEBRIS.

Si post febrem continuam cutis maculis rubris latioribus tingatur, quam sunt morbilli, & evanescentibus cum desquamatione, materies medica peti potest ex *Antiphlogisticis* 96. & lenioribus *Diaphoreticis* 105.

263. PETECHIÆ.

Febris maligna, vel ardens in putredinem conversa, producens in summa cute stigmata instar morsus pulicum, sed livida aut nigra, exigit medicamenta *Putredinem cohibentia* 83. & *Perspirationem promoventia* 105. qualia sunt

Acetosa	hordeum	rosæ rubræ
antimonium diaphoreticum	hyssopus	rubræ rad.
aurantiorum cort.	kermes grana	ruta
betonica	lapathi rad.	salvia
bolus armena	massix	sambuci baccæ, rob
cancrorum oculi	melissa	santalum citrinum lign.
citri cort. fem.	myrrha	sassafras lign.
cochinella	papaveris rhæados flor.	scabiosa
contrayervæ rad.	polium	scilla
croci flor.	portulaca	scorzonera
dictamnus	pulegium	tormentillæ rad.
galangæ minoris rad.	pulmonaria	valerianæ rad.
	punicæ flor.	

S E C T I O S E C U N D A.

Morbi particulares varias partes, liquores, aut actiones afficientes.

Sectio hæc, quæ decimo septimo Capite finitur, multos complectitur morbos, qui inter particulares essent recensendi, sed quoniam idem servant nomen, licet aliam quoque partem vel functionem aggrediantur, ad hanc potius sectionem referre volui.

Hi quoque præmittendi erant ceteris, quia suggerunt materiem medicam in sequentibus citandam, ut nulli præmittantur, qui ex sequentibus auxilia petunt.

C A P U T N O N U M.

Morbi ex causa cognita producti.

Duplex genus morborum ex causis cognitis partibus firmis inducitur; unum, quod relinquit partes integras, ut *Elongatio*, *Tensio*, *Gelu*; alterum, quod coherentiam destruit tam in partibus mollioribus, quam durioribus, ut *Vulnus*, *Punctura*, *FRACTURA*, *Luxatio*, *Contusio*, *Morsus*, *Ustio*.

264. ELONGATIO SOLIDORUM.

Dum a causa protendente partes firmæ seu fibræ fiant longiores sine ullo renixu, post ablationem causæ, non solum adducenda sunt fibrarum extrema, sed simul earum accurtatio est promovenda *Adstringentibus* 68. &

Roborantibus 123. externis, aut folis roborantibus internis, ne simul extingatur motus vitalis earum fibrarum. Restituitur etiam tonus elongatione debilitatus ablatione humidi per *Siccantia* 66. *Difcutientia* 101. & *Adducentia* 63. Medicamenta his virtutibus prædita exhibebit sequens

CATALOGUS.

Acaciæ succ. fol.	galangæ minoris rad.	pompholix
agrimonia	hedera terrestris	pŷllium
alchimilla	hominis cranii usnea	pulmonaria
alkannæ rad.	hypericum	punica cort. flor.
anonidis rad.	japonica terra	quinaefolii rad.
anferina	kermes grana	rhabarbarum
armeniis lap.	ladanum gum.	rhois sem.
artemisia	lapathi rad.	rosæ caninæ flor. spon-
asplenium	lappæ rad.	gia
benzoin gum.	lemnia terra	. . . rubræ
bolus armena	lenticula palustris	rosmarinus
bombacis fem.	ligustrum	rubicæ rad.
burſa paſtoris	lingua cervina	ruſci rad. fem.
calaminaris lap.	lithargyrium	ruta muraria
capparis radicis cort.	lupinorum far.	ſalvia
cardamomum	magnes lap.	ſanguis draconis
caryophyllatæ rad.	malabathrum	ſanicula
caſcarillæ cort.	marrubium	ſantalum rubrum lign.
caſſia lignea	maſtichinum lign.	ſarcocolla
cervi cornu uſtum	maſtix gum.	ſchœnanthi flor.
cimolia terra	meſpili fruct.	ſedum majus
cinamomum	millefolium	ſolanum
colophonia	minium	ſolidago ſaracenicæ
contrayervæ rad.	moſchata nux	ſpica nardi Celtica
corallina	mumia	. . . Indica
corni fruct. fol.	muſcus pulmonaris	ſtanni limatura
creta	. . . quercinus	ſtyrax gum.
cupreſſi nux	myrtus	ſymphyti rad.
cufcuta	oſmunda	tamarifci cort.
cynogloſſi rad.	oſſa calcinata	thuſ
cyperi rad.	oſtreorum teſtæ toſtæ	tormentillæ rad.
eupatorium	parietaria	tutia
eupraſia	perlæ	verbena
fabarum far.	pimpinella	vinca pervinca
ferrum	pini cort.	virga aurea
flicis rad.	plantago	vvinteranus cort.
ſilipendulæ rad.	polygomum	zedoariæ rad.
ſraxini cort.	polytrichon	

265. TENSIO SOLIDORUM.

Partes firmæ mobiles in corpore noſtro a cauſa externa ultra modum cum fibrarum renixu prolongatæ, poſt cauſæ extendentis ablationem, exigunt medicamenta *Oleofa* 14. *Pinguia* 25. *Mollia* 42. *Laxantia* 71. quæ minuunt tenſionem, atque præveniunt inſtantem ruptionem & dolorem.

CATALOGUS.

Adeps	hyoscyami fol. ol.	pinæ nuci ol.
althææ rad. ol.	jujubæ	pinguedo animalium
amygdalarum dulcium	lilii rad. fol.	portulaca
ol.	lini sem. far. ol.	pulmonaria
axungia	malvæ fol. flor.	sebesten
borrago	medulla ossium	solanii ol.
buglossum	mercurialis	tiliæ cort. fol.
cannabis ol. expr.	olivarium ol.	tritici ol.
cera, & ejus oleum	palmæ ol.	trifolii odorati ol.
ceraforum fruct.	papaveris albi fol. sem. ol.	verbasci fol. flor.
ceti sperma	passulæ majores	violæ fol. ol.
glycyrrhiza	... minores	

266. GELU.

Frigus nimium, quod valet in parte quadam corporis superare motum vitalem subito, nisi prudenter affricu nivis vel aquæ frigidæ, & dein paulo calidiore resolvatur, parit mortem seu sphacelum istius partis; quod autem sensim inducit tuberculum durum in cute & parte subjecta, diu permanens, donec accedit æstivus calor; vel quod erumpit in ulcus lividum fordidum, diu etiam persistens, iisdem, quibus curatur, præveniri potest, si mature applicentur, simulque pars muniatur ad externum frigus. Constant hæc Balsamicis 10. Gummi aromaticis 13. Resinosis 16. Calefacientibus 120. Præcipua sunt sequentia.

CATALOGUS.

Aloe	ladanum gum.	resina flava
animi gum.	liquid-ambar	fagapenum gum.
caranna gum.	mastix gum.	tacamahaca gum.
cepe rad.	myrrha gum.	terebinthina
colophonia	opobalsamum	terræ oleum
copayva balf.	petroleum	thus
elemi gum.	pini resina	tolutanus balf.
galbanum gum.	pix	

267. VULNUS.

Soluta unitas in parte molli corporis ab instrumento duro secando producta, ad curationem exigit *Adducentia* 63. *Carnem generantia* 148. *Cicatrisantia* 152. *Consolidantia* 154. Si vero adsit hæmorrhagia, vel aliud symptoma, aut causa curationem impediens, eorum materies medica ex propriis titulis petenda. Quæ autem præstantissima censentur, sequens Catalogus exhibebit.

Quæ nervorum vulneribus adhibentur, hoc * signo notata sunt.

CATALOGUS.

Abietis ol.	* Agrimonia <i>cal. & sic.</i>	Alumen rupeum <i>sicc.</i>
Abinthium <i>cal. & sic.</i>	Achimilla	Anagallis
Abutilon	Aloe <i>cal. & sic.</i>	Angelica <i>cal. & sic.</i>
		Aqui-

aquilegiæ fem. <i>cal. et sic.</i>	gentianæ rad. <i>cal. et sic.</i>	rubix rad. <i>sicc.</i>
aristolochiæ cavæ rad.	glycyrrhizæ rad. <i>hum. f.</i>	fabina <i>cal.</i>
. . . . longæ rad. <i>cal. et sic.</i>	hedera terrestris <i>cal. sicc.</i>	faccharum <i>hum.</i>
. . . . rotundæ rad. <i>sicc.</i>	* hypericum	salvia <i>cal. et sicc.</i>
artemisia <i>cal. et sicc.</i>	lappæ rad. fol.	sanguis Draconis <i>frig. et sicc.</i>
asa foetida <i>cal.</i>	* lili rad. fol. <i>cal. et hum.</i>	sanicula <i>frig.</i>
asperula <i>cal.</i>	lingua Cervina <i>cal. sicc.</i>	sarcocolla <i>cal. et sicc.</i>
* benzoin gum. <i>cal.</i>	* mastix gum. <i>cal. sicc.</i>	saxifragiæ rad. sem. <i>cal. sicc.</i>
betonica <i>cal. et sicc.</i>	millefolium <i>sicc.</i>	scabiosa <i>cal.</i>
bistortæ rad. <i>sicc. et frig.</i>	muscus quercinus <i>frig.</i>	scordium <i>cal.</i>
bitumen Judaicum <i>cal.</i>	* opobalsamum <i>cal.</i>	solidago Saracenicæ <i>cal.</i>
burfa Pastoris <i>cal. et sicc.</i>	osmunda <i>cal.</i>	* styrax <i>cal. et sicc.</i>
carduus benedictus <i>cal. sic.</i>	ovi vitellus	* symphyti rad.
caryophyllatæ rad. <i>cal. sic.</i>	parietaria <i>frig.</i>	tanacetum <i>cal. et sicc.</i>
centaurium minus <i>cal. sic.</i>	peruvianus bals. <i>cal.</i>	* terebinthina <i>cal.</i>
chamœdrys <i>cal. et sicc.</i>	pilosella	* thus <i>cal. et sicc.</i>
chelidonium majus <i>idem.</i>	* pimpinella <i>cal. et sicc.</i>	* toltanus bals. <i>cal. et sicc.</i>
* celophonia <i>idem.</i>	* pini resina <i>cal.</i>	tormentillæ rad. <i>cal. et sicc.</i>
* copayva bals. <i>cal.</i>	plantago <i>frig.</i>	tragacanthum gum.
* elemi gum. <i>cal.</i>	polygonum <i>frig.</i>	trifolii odorati flor. <i>cal.</i>
equisetum <i>frig.</i>	psyllium <i>frig.</i>	verbascum <i>sicc.</i>
eupatorium <i>cal. et sic.</i>	pulmonaria <i>hum.</i>	verbena <i>sicc.</i>
felix <i>sicc.</i>	pyrola <i>frig.</i>	veronica <i>cal.</i>
fraxini fol. <i>cal. et sic.</i>	quinquefolii rad. <i>cal.</i>	vinca pervinca <i>frig.</i>
Galangæ utriusque rad. <i>cal.</i>	resina <i>cal.</i>	virga aurea. <i>cal.</i>
<i>lid. et sicc.</i>		

268. PUNCTURA.

Vulnus alte penetrans habens exiguam externe aperturam, qua sæpe cohibetur intus effusi liquoris effluxus, ex *Vulnerariis* 267. exigit laxantia & emollientia, ut apertura seruetur aperta; & quoniam interdum vel nervum vel tendinem tangit, materies medica peti solet ex *Vulnerariis* 267. quæ vulneribus nervorum adhibentur.

269. FRACTURA.

Ossa per vim externam in magna fragmenta disrupta, præter debitam extensionem, repositionem, & retentionem commodam, ex medicina vix aliquo egent auxilio, nisi quod interdum adhibeant medicamenta superius recensita, quæ Callum citius generari faciunt 149. Quare non opus adjicere Catalogum.

270. LUXATIO.

Caput unius ossis articuli remotum ex suo acetabulo per vim validam externam, quia ligamenta articulum cingentia partim sunt rupta, partim confusa, post repositionem, *Laxantia* 71. *Pinguia* 25. & *Oleosa mollia* 14. exigit.

Mucilago autem vel glandula in articulo increfcens, detrudens os ex suo loco, *Resolventibus* 80. applicatis est minuenda.

Sed laxata articulorum ligamenta, permittentia faciem articuli luxationem, curanda iisdem, quæ in *Laxitate* 209. tradita sunt.

271. CONTUSIO.

DiffRACTIO vasorum & membranarum cum effusione humorum inter partes disruptas, facta ab instrumento duro obtuso, applicato ad partem mollem nostri corporis, exigit medicamenta, quæ partes molles ruptas *Laxant* 71. *Humectant* 65. *Emolliunt* 70. ne nimis distendantur & doleant; atque humores *Resolvunt* 80. fovent, ne nimis concrecant. In majori autem Contusione per *Pus moventia* 88. *Abstergentia* 156. liberanda est pars vivens ab adherente eschara ex contusione mortificata.

* Hæc interne dari solent.

C A T A L O G U S.

Abinthium	* croci flor.	medulla animalium
* agrimonia	* cyani flor.	parietaria
* anisum	* dulcamara	* petroselinum vulgare
* betonica	elemi gum.	pinguedo animalium
* butyrum	fabæ	* porci axungia
* carduus benedictus	* hirci sanguis	* rhabarbarum
* centaurium minus	* hydromel vinosum	ruta
cera	* hypericum	* sanguis draconis
* cerevisia brunsvicensis	* lappæ rad. fol.	* succinum
* ceti sperma	lilii rad. fol.	* symphyti rad.
cinamomi fruct. ol.	* lini ol.	verbascum.
expr.	lupuli flor.	

272. MORSUS.

Dentibus Animalium soluta partium mollium coherentia morbus est ex *Punctura* 268. & *Contusione* 271. compositus, iisdemque auxiliis curandus: si autem inficiens saliva vel quivis alius humor morbum faciat, huic succurrendum per ea, quæ in *Contagio* 160. tradita sunt.

273. USTIO.

Pars mollis nostri corporis igne aperto vel occulto ita tacta leviter ut rubeat & doleat, vel fortius ut vesiculam latice plenam, sæpe cum integra epidermidis separatione faciat; vel validissime, ut summa quoque cutis sit destructa, humoresque sint effusi & combusti, per *Oleosa mollia* 14. *Pinguia* 25. *Humectantia* 65. *Emollientia* 70. & *Laxantia* 71. est tractanda.

Si vero escharam fecerit, lenia *Abstergentia* 156. & *Pus moventia* 88. sunt adhibenda. Combustio autem, quæ totam partem destruxit, nullam admittit medelam, nisi amputationem.

C A T A L O G U S.

Althæa	cera	lini ol.
amygdalarum dulcium ol.	cynoglossi rad.	malva
expr.	ebuli cort. fol. flor.	parietaria
arabicum gum.	hypericum	pinguedo
cannabis ol. expr.	lappæ fol.	sambuci cort. medius
cepa	lilii rad. fol. antheræ	sedum

fym-

CAPUT DECIMUM.

Aliena in corpore vel ei adhaerentia.

Etiamsi communis morborum definitio non complectitur aliena corpori adhaerentia, ad eorum tamen ablationem vel curationem Medici exigitur auxilium, quare materiem medicam adjeci, quae est adhibenda in Sorditate, Animalculis cutaneis, Vermibus, Fœtore, Flatibus; ut si alia plura similia inveniuntur, auxilium tamen ex his peti possit.

274. SORDES ET CRUSTA.

Humores ex vasculis cutaneis, oris, narium cavitatis transfudantes, ita concreti, ut constituent corpus firmum his partibus tenaciter adhaerens, ad curationem exigunt 1. Oleosa mollia 14. Pinguia 25. Humectantia 65. & Emollientia 70. quæ crustam & fordes ad faciliorem lapsum disponunt. 2. Abstergentia 156. quæ crustam & fordes auferunt. 3. Emendantia id crescibile in transfudantibus humoribus, quæ ex specialibus eorum morborum Titulis petenda sunt.

CATALOGUS.

Abrotanum	centaurium minus	mel
aloe	chelidonium majus	myrtus
amygdalæ amara	furfures	pinguedo
... dulces	hyssopus	saccharum
anifum	lapathum	sapo
bilis	ligustici succ.	solidago Saracenicæ
cancrorum oculi	marum Syriacum	

275. ANIMALCULA CUTANEA.

Ad Pediculos, Culices, Cimices, Lendes, aliaque insecta, quæ in cutis ambitu nidulantur, abigenda vel interficienda, sequentia extolluntur.

Abrotanum	cynoglossi fol.	nicotiana
absinthium	genistiæ fal	perficaria
asperula	hederæ arboreæ refina	petrofelini sem.
cataputiæ majoris ol. ex- pr.	iris rad.	staphidis agræ sem.
centaurium minus	lavandula	sulphur
cinnabaris nativa	lauri bacc.	thuya.
	mercurius	

276. VERMES.

Vermes in ventriculo vel intestinis hærentes expelluntur Vomitoriis 113. & Purgantibus 103. necantur vero, aut eorum nidus destruitur Aloeticis 1. Mercurialibus 4. Salibus alcalinis 37. Saponaceis 44. Amaris 52. Abstergentibus 156. Ex quibus sequentia laudantur.

Abrotanum	colocynthis	marrubium
absinthium	colubrinum lign.	mechoacannæ rad.
acaciæ flor.	corallina	mentha
agallochum lign.	coffi rad.	mercurius
ageratum	curcumæ rad.	myrrha
allii rad.	dulcamara	nasturtii fem.
aloe	erucæ fem.	perficæ fol. flor.
amygdalæ amaræ	eupatorium	petasitidis rad.
aristolochiæ cavæ rad.	fabæ Ignatianæ	peucedani rad.
aurantiorum fem.	filicis rad.	polygonum
bilis	fraxinellæ rad.	rosmarinus
bryoniæ rad.	fraxini cort.	rutæ herb. fem.
calthæ flor.	fumaria	fabina
carduus benedictus	gentianæ rad.	scabiosa
carlinæ rad.	graminis rad.	scordium
cascarillæ cort.	hedera terrestris	sophiæ fem.
castoreum	helenii rad.	spicæ nardi utriusque
centaurium minus	hypericum	rad.
cepæ rad.	jalapa	stœchados flor.
chamædrys	ligustici rad. fem.	tanaceti fem.
ciceris fem.	lupini fem.	turbith rad.
cichorium	lupuli flor.	zedoariæ rad. fem.
citri fem.		

277. F O E T O R .

Si ex toto corpore vel parte quadam scœter affurgat, semper denotat latitare corruptum vel putrefactum, quare materies medica integra in his Titulis continetur: accedunt etiam *Diluentia* 87. *Abstergentia* 100. & *Auferentia* 99. quæ corruptum tollunt. Ex omnibus his sequentia præstantissima censentur.

F R I G I D A .

Acacia	lac ebutyratum	rhois fem.
acetosa	lapathum	rosa rubra
acetosella	limonium succ.	canina
acetum	mel	saccharum
alumen	nitrum	santalum citrinum lign.
berberis fem.	plantago	tamarindi fruct.
beta	plumbum	tamarisci cort.
bombacis fem.	polytrichon	tormentillæ rad.
citri succ.	pompholix	vinum Rhenanum
cydoniorum fem.	punicæ cort. flor. succ.	vitriolum
japonica terra	rapa	

C A L I D A .

Abrotanum	aristolochiæ rad.	caranna gum.
absinthium	ari rad.	cardamomum minus
ageratum	benzoin gum.	caryophyllatæ rad.
aloe	bryoniæ rad.	chelidonium majus
angelica	camphora gum.	citri cort.

Lib. II. Cap. 10.
 copayva bals.
 dictamnus
 eupatorium
 fumaria
 gentianæ rad.
 guajacum lign.
 hypericum
 lacca gum.
 iridis rad.
 marrubium

MATERIES MEDICA.

161

massix gum.
 myrrha gum.
 opobalsamum
 peruvianus bals.
 petasitidis rad.
 pulegium
 refina flava
 ruta
 fabina
 salvia
 scordium
 styrax calamita
 . . . liquida
 succinum
 tanacerum
 terebinthina
 thus
 toluanus bals.
 vvinteranus cort.

FOETOR AURIUM ET NARIUM.

Quæ his partibus adhibentur, mitissima esse debent ob exquisitum in his partibus sentum, uti sunt

Acacia	bursa Pastoris	hedera terrestris
agrimonia	graminis rad.	punicæ cort. flor.
berberis		

FOETOR ORIS.

Ori quæ adhibentur, optimum est, si gratum simul spirant odorem, quem admodum

Abelmoschi	cardamomum	japonica terra
alumen	citri cort.	imperatoria rad.
anifum vulgare	coriandrum	iridis rad.
. . . stellatum	cyperi rad.	rosæ rubræ.

278. FLATUS.

Quæ motum inordinatum, in nobis sonitum sæpe concitantem, vel dolorem versatilem, ac si aer ex uno loco cum dolore tenderet in alium, curant vel compefcunt, ad hunc Titulum conferuntur. Constant triplici genere auxiliorum; 1. Quæ aeris generationem ex putredine vel fermentatione intercipiunt: 2. Quæ motum inordinatum flatum generantem & exagitantem compefcunt: 3. Quæ acre dolorem versatilem producens emendant. Materiem medicam ad hæc tria referendam exhibebit sequens

CATALOGUS.

Abrotanum	anifum	castoreum
absinthium	apium	cataria
acori rad.	aurantiorum cort.	chamæmeli flor.
agni casti sem.	betonica	chenopodium
allii rad.	calamintha	cinamomi cort. & rad.
ammios sem.	camphora gum.	oleum
amomum	cancrorum oculi	citri cort. succ. &c.
amygdalarum amararum	cardamomum	contrayervæ rad.
ol.	carui	corallium
anethum	caryophyllatæ rad.	coriandrum
angelica	caryophylli Plinii	corti rad.

cubebæ fem.	ligusticum	piper
cuminum	limonum succ.	pulegium
curcumæ rad.	majorana	punicæ fruct. succ.
cyperi rad.	marum Siriacum	raphanus rusticanus
dauci fem.	matricaria	rosinarius
. . . cretici fem.	melissa	ruta
doronici rad.	mentha	schoenanthi flor.
eryngium	meii rad.	serpillum
fabæ Ignatianæ	moschata nux	seselios fem.
fœniculi rad. fem.	nasturtii fem.	silerios fem.
. . . dulcis fem.	nigellæ fem.	spica Nardi
filipendulæ rad.	ocymum	styrax liquida
galangæ majoris rad.	oleris atri fem. rad.	tacamabaca gum.
. . . minoris rad.	opopanax gum.	tamarindi
gentianæ rad.	origanum	tanaceti fem.
helenii rad.	ostreorum testæ	thymus
hyssopus	perla, & perlarum ma-	verbena
ikan rad.	ter	veronica
imperatorix rad.	peruvianus bals.	urticæ fol.
juniperi bacc. ol.	petroselini vulgaris fem.	vinteranus cort.
lavandula	. . . Macedonici fem.	zedoaria
lauri bacc.	peucedani rad.	zingiber.

CAPUT UNDECIMUM.

Firmarum partium defectus & solutio.

Ad coherentiam partis mollis & durioris possunt morbi referri, qui hanc coherentiam destruant sine amissione substantiæ, ut Soluta unitas, Fissura; vel qui portionem simul auferunt, ut Corrosio, Nudum os, Ulcus, Caries, Fistula, Cicatrix.

279. SOLUTA UNITAS.

IN omni partium firmarum solutione, si nihil de substantia sit perditum nihilque alienum interpositum, solutorum requiritur *Adductio* 63. adductorum *Retentio* 64. atque *Consolidatio* 154. Sed quia materies medica dictis locis recentia est, non erit opus repetere.

280. FISSURA.

Solutio secundum osium longitudinem ad osium fracturas refertur; sed rima oblonga in parte molli, uti in labiis, digitis, papillis mammarum, vel & in aliis partibus, ex nimia tensione, nata, ad curationem exigit *Oleosa mollia* 14. *Pinguia* 25. *Mucilaginosæ* 43. *Emollientia* 70. *Laxantia* 71. *Consolidantia* 154. ut fibræ sine ruptione facilius elongari, & majorem distendentem causam ferre queant sine integra solutione.

CATALOGUS.

Althææ rad.	arabicum gum.	cannabis ol. expr.
amygdalæ dulces, & earum ol.	bolus Armeniallydium	cera alba
	butyrum insulfum	. . . flava

cerasorum gum.
creta alba
lactis cremor
liliorum alborum bulbi
lini ol.
malva

medulla Animalium
olivarum ol.
ovi vitelli ol.
palmarum ol.
papaveris albi sem. ol.
pinguedo Animalium

fymphyti rad.
tiliæ cort.
tragacanthum gum.
tritici ol.
verbascum
xyli fem.

281. CORROSION.

Partes firmæ ab incumbente vel transfluente humore acri consumptæ medicamenta exigunt, quæ id acre emendant, qualia suo loco proponuntur; in hoc autem loco talia proferuntur, quæ partem firmam ita muniant, ut non tam facile ab eo rodente affici possit, ut sunt *Pinguia* 25. *Glutinosa* 40. *Mollia* 42. *Mucilaginosæ* 43. *Obvolvencia* 95. vel quæ *Diluendo* 87. & *Abstergendo* 156. acre mitigant: vel quæ *Adstringendo* 68. partes firmas magis coherentes faciunt. Materiem medicam ex his compositam sequens tradit

CATALOGUS.

Agrimonia
alcea
alchimilla
althææ rad. fol.
amygdalæ dulces, & earum ol.
arabicum gum.
buglossi flor.
butyrum insulsum
cannabis sem.
ceræ ol.
ceti sperma
cydoniorum sem.
cynoglossi rad.
glycyrrhiza

hyofcyami sem. ol.
ichthyocolla
lappæ rad.
lili rad.
lini sem. ol.
lotus
malva
medulla Animalium
meliloti flor.
myrtus
nymphæa
ovi vitellus
papaveris albi sem. ol.
pinæ nuces

pinguedo Animalium
pistaciæ
plantaginis fol. sem.
populi gemmæ
psyllium
pulmonaria
scabiosa
fymphyti rad.
tiliæ cort.
tragacanthum gum.
tussilago
verbascum
viola
xyli fem.

282. EXCORIATIO.

Partes sensu donatæ externæ epidermide, cavitates autem, quas tangit ambiens aer, epithelio, vel cavitates, sinus, & canales interni mucos naturali privati, a quovis tactu dolentes, obduci & muniri debent *Gummosis insipidis* 13. *Oleosus mollibus* 14. *Pinguibus* 25. *Gelatinosis* 40. *Mollibus* 42. *Mucilaginosis* 43. *Lubricantibus* 67. *Obvolvencibus* 95. & leniter *Adstringentibus* 68. donec vel Epidermis, vel Epithelium, vel mucus sanus renatus fuerit. Promoveretur sæpe quiete, *Anodyno* 135. & *Consolidante* 154.

CATALOGUS.

Abietis pulvis
acaciæ succ. fol.
althææ rad. fol.
amygdalæ dulces
arabicum gum.
bolus Armena

buglossi flor.
bursa Pastoris
butyrum insulsum
calaminaris lap.
cera
cerasorum gum.

ceti sperma
creta alba
cydoniorum sem.
cynoglossi rad.
ficus
filix

glycyrrhiza
hedera terrestris
hyoscyami fol. sem.
ichtyocolla
lac
lactis cremor
lappæ rad.
liliï rad. antheræ
lini ol.
malva
medulla Animalium
oliværum ol.

ovi vitellus. oleum
palmæ ol.
papaveris albi sem. ol.
passulæ majores
pinæ nuces
pinguedo Animalium
pistaciæ
plantago
plumbi saccharum
pompholix
populi gemmæ
psyllii sem.

pumex lap.
sarcocolla
scabiosa
symphyti rad.
tiliæ cort.
tragacanthum gum.
tritici ol.
tuffilago
tutia
verbascum
violærum ol.
xyli sem.

263. NUDA OSSA.

Ut partes molles integumentis privatæ Medicorum opem expostulant, ita ossa carne vel membrana orbata corrumpuntur, & sua propria auxilia exigunt, qualia sunt

Agrimonia
aristolochiæ rad.
colophonia
copayva bals.

iridis rad.
mastix
myrrha
ruta

fabina
terebinthina
thus.

284. ULCUS.

Soluta unitas in parte molli, fundens pus aut ichorem, vel crusta aut fordibus obfessa, varia genera medicamentorum externorum & internorum exigit: vel ad *Abstergendum* 156. *Corrodendum* 72. *Corrigendum* 92. *Consolidandum* 154. *Carne implendum* 148. *Cicatrice obducendum* 152. vel in variis corporis partibus. Quare in generali catalogo medicamina ad usum quoque internum hoc (*) signo a ceteris distingui possunt, dum reliqua ad quosdam titulos speciales delata sunt, ad quos plura medicamina ex generali titulo referri possunt.

CATALOGUS.

Abietis ol.
* abrotanum
* absinthium
acacia
* adianthum
æris flos, ærugo
ærs ustum
* agrimonia
* alchimilla
* aloë
alumen rupeum
... ustum
* ammoniacum gum.
anagallis
* anethum
* apium

ari rad.
* aristolochiæ cavæ rad.
* fabacæ rad.
* longæ rad.
* rotundæ rad.
* artemisia
asclepiadis rad.
bdellium gum.
* becabunga
bellis
* betonica
bilis
* borrago
botrys
bugula
bursa Pastoris

calaminaris lap.
* canis album Græcum
* carduus benedictus
* caryophyllatæ rad.
* centaurium minus
ceterach
* chamædrys
* chamæpitys
chelidonium majus
* chinæ rad.
* cichorium
colophonia
* copayva bals.
* cynoglossi rad.
* cyperi rad.
* dens Leonis
* dul-

* dulcamara
 elaterii succ.
 * endivia
 * eryfimum
 * eryfimum
 * efula rad.
 * eupatorium
 * euphorbium
 * farina volatilis
 * filix
 * foeniculum
 * fumaria
 * galbanum gum.
 * gentiana rad.
 * geranium Robertia-
 num
 * glycyrrhiza
 haematites lap.
 hederæ arborea
 * . . . terreſtris
 * hellebori nigri rad.
 * hepatica
 * hydrargyrus
 * hypericum
 * hyſſopus
 * jalapæ rad. refina
 * japonica terra
 * iris rad.
 * lapathi rad.
 * lapis infernalis
 * lappæ rad. fol.
 * lemnia terra
 * liguſtici rad. succ. ex-
 pr.
 * lili rad. fol.
 * lingua Cervina
 * lupini fem.
 * malva roſea
 * marinum fal

* marrubium
 * maſtix gum.
 * mechoacannæ refina
 * mel
 * mezerei bacc.
 * moſchata nux
 * myrrha
 * nicotiana
 * nitrum
 * olibanum gum.
 * ononidis rad.
 * opopanax gum.
 * origanum
 * ofmunda
 * ovi vitellus
 * pareira brava rad.
 * parietaria
 * perficaria
 * peruvianus balf.
 * peucedani rad.
 * pilofella
 * pimpinella
 * plantago
 * plumbi ſaccharum
 * polygonum
 * pompholix
 * primula veris
 * prunella
 * pſyllii fem.
 * pulmonaria
 * pumex lap.
 * puniceæ cort. flor.
 * pyrola
 * quercus fol.
 * quinquefolii rad.
 * rhois fem.
 * roſæ rubræ
 * ruta muraria
 * ſabina

* ſaccharum
 * ſagapenum gum.
 * ſaſſaparilla
 * ſambuci medulla
 * ſanicula
 * ſantalum citrinum li-
 gn.
 * ſaponaria
 * ſarcocolla
 * ſaſſafras lign.
 * ſaxifragiæ rad. fem.
 * ſcabioſa
 * ſcordium
 * ſepiæ os
 * ſigillum Salomonis
 * ſolidago Saracenicæ
 * ſophiæ fem.
 * ſpongia
 * ſtannum
 * ſtaphidis agriæ fem.
 * ſtyrax
 * ſymphyti rad.
 * terebinthina
 * terra ſigillata
 * thlaſpios fem.
 * thus
 * toluſtanus balf.
 * tormentillæ rad.
 * trifolium odoratum
 * tuſſilago
 * tutia
 * valerianæ rad.
 * verbena
 * veronica
 * vinca pervinca
 * virga aurea
 * vitriolum
 * urticæ fol.

ULCUS CACOETHES.

Abſinthium Vulgare
 . . . Romanum
 acacia
 ari rad.
 camphora
 canis album Græcum
 carduus benedictus
 colophoniam

helleborus niger
 hydrargyrus
 japonica terra
 lapathi rad.
 marinum ſal
 myrrha
 nicotiana
 nitrum

plantago
 plumbum
 pſyllium
 ſophiæ fem.
 ſtannum
 ſymphyti rad.
 veronica
 vitriolum .

ULCUS RHEUMATICUM.

Acacia	hypericum	punica cort. flor.
æris ærugo	lapathi rad.	quercus fol.
æs ustum	lappæ rad.	quinquefolii rad.
alchimilla	lemnia terra	rosæ rubræ
alumen rupeum	lingua Cervina	ruta muraria
... ustum	lithargyrium	sambuci medulla com-
anagallis	marrubium	busta
aristolochia fabacea	massix	farcocolla
calaminaris lap.	minium	sepiæ os
cerussa	myrrha	stannum
colophonia	pisifella	symphyti rad.
cynoglossi rad.	plumbum	terra figillata
cypero rad.	polygonum	thus
farina volatilis	pompholix	tucia
flix	pulmonaria	vitriolum.
hamatites lap.	pumex lap.	

ULCUS SORDIDUM.

Abfinthium	caryophyllata rad.	perficaria
acacia	centaurium minus	peruvianus bals.
æris ærugo	chamadrys	peucedani rad.
... flos	chelidonium majus	pompholix
æs ustum	dens leonis	pyrola
aloe	elaterii succ.	fabina
alumen rupeum	esulæ rad.	saponaria
... ustum	eupatorium	scordium
aristolochia cavæ rad.	euphorbium	solidago Saracenicæ
... longa rad.	fumaria	sophia sem.
... rotunda rad.	gentianæ rad.	thlaspios sem.
artemisia	glycyrrhiza	thus
asclepiadis rad.	lapis infernalis	vitriolum
carduus benedictus		

ULCUS PULMONIS ET RENUM.

Adiantum aureum	ceterach	hypericum
... vulgare	chamadrys	hyssopus
agrimonia	chamapitys	lactuca
alchimilla	cichorium	ligustici rad. sem.
alkekengi	copayva bals.	lingua Cervina
ammoniacum gum.	dens Leonis	marrubium album
bdellium gum.	dulcamara	massix
becabunga	endivia	myrrha
bellis	erysimum	nummularia
betonica	feniculum	olibanum
borrago	fumaria	ononidis rad.
botrys	galbanum gum.	opopanax gum.
bugula	hedera terrestris	origanum
calamintha	hepatica	pareira brava rad.

pimpinella	sagapenum gum.	symphyti rad.
pinæa nuces	salsaparilla	terebinthina
primula veris	santalum citrinum lign.	thus
prunella	saponaria	tolutanus bals.
pulmonaria	sarcocolla	tragacanthum gum.
rosæ rubræ	styrax	virga aurea.

ULCUS ORIS ET FAUCIUM.

Acacia	cochlearia	quinquefolii rad.
agrimonia	hedera terrestris	rosæ rubræ
alkannæ rad.	mel	sal prunellæ
alumen ustum	nitrum	solidago Saracenicæ
bistortæ rad.	plantago	veronica
brunella	punicæ cort. flor.	virga aurea.

285. C A R I E S.

Offis quædam pars mortificata, friabilis facta, com quadam substantiæ amissione, quemadmodum in partibus mollioribus fit ulcus, ad suam curationem exigit medicamenta fortiora *Abstergentia*, & etiam *Corrodentia*, atque ea, quæ medullæ corruptionem inhibent, qualia sunt sequentia.

Agrimonia	iridis rad.	ruta
aristolochiæ rad.	mastix	fabina
colophonia	myrrha	fuccinum
euphorbium	olibanum	thus.

286. F I S T U L A.

Ulcus canaliculatum, alte penetrans inter partes molles, plerumque originem ex offis carie, vel quadam cavitate, malum humorem fundente, dudens, ad exitum angustum & fere semper callosum, eandem materiem medicam, quæ in *Ulcere* 284. & *Carie* 286. tradita est, exigit: nisi autem tollantur fomes, callosaque latera, irrita erit curatio: præ ceteris sequentia extolluntur.

Aloe	marrubium	fanicula
aristolochiæ cavæ rad.	mastix	scabiosa
... longæ rad.	myrrha	scordium
chelidonium majus	nicotiana	sepiæ os
gentianæ rad.	opopanax gum.	solidago Saracenicæ
hedera arborea	plantago	spongia
helleborus niger	sambuci medulla	tutia
		vitriolum.

287. C I C A T R I X.

Vestigium in parte molli post vulnere, combustionem, ulcera, & variolas relictum, quoniam visui ut plurimum patet, & sæpe alienum colorem habet, aut forditatem continet, ex materia medica ante curationem perfectam exigit sæpe *Abstergentia* 156. & *Vesicantia* 157. quæ forditates auferunt; vel leniter *Adstringentia* 68. & *Siccantia* 66. si nimis protuberat; vel *Mollia* 42. *Abluentia* 87. si rodens ichor nimis profundam foveam relinqueret: post curationem

CATALOGUS.

Amygdalæ borax bryoniæ rad. ceti sperma erucæ fem. fabarum far. hederæ succ.	lac dulce , & ebutyra- tum medulla mel myrrhæ oleum nitrum	ovi vitellus pinguedo rapæ succ. faccharum tragacanthum gum. vini spiritus .
--	---	---

CAPUT DUODECIMUM.

Mutationis Firmarum Morbi.

Tria genera morborum in hoc Capite occurrunt .

I. *Qui pendent a firmiori partium minimarum nexu in parte majore , ut Cal-
 lus , Ossificatio , Durities , Concretio .*

II. *Situs seu loci mutatio facit Herniam , & Procidendam .*

III. *Quantitatis mutatio alluentium humorum facit Humiditatem , & Siccita-
 tem .*

288. CALLUS.

Corporis partes molliores continuata compressione vel compactu indura-
 tæ , magis exsuccæ , tenaciores & sæpe crassiores simul facta , quod *Cal-
 lum* vocant , intermisso usu *Compingentium* , sponte iterum in pristinum
 redent statum , nisi sit ex senectute , vel si osseam duritiem acquisiverint :
 citius autem emollitur *Callus Farinosus* 11. *Oleosus mollibus* 14. *Mucilaginosus*
 43. *Humectantibus* 65. *Emollientibus* 70. *Laxantibus* 71. applicatis & exhibi-
 tis .

CATALOGUS.

Althææ rad. herb. fem. amygdalæ dulces arabicum gum. cannabis fem. cera alba , & flava ceti sperma elemi gum.	fabarum far. ficus fruct. liliæ alba rad. fol. lini fem. ol. far. malvæ fol. flor. medulla Cervina meliloti flor.	pinguedo portulacæ fem. tiliæ cort. verbasci fol. flor. violæ fol. xyli fem.
---	---	---

289. OSSIFICATIO.

Si vero membranæ , ligamenta , cartilagine , aut vasa in ossis duritiem
 sunt compacta , non novimus ullum auxilium , quo naturalis mollitudo re-
 stitui potest his partibus . Quæ narrant de *Gramine Ossifrago* , non ita cer-
 ta sunt , ut fidere possimus ; & in his non requiritur , ut omnia ossa emol-
 liantur , sed sola pars ossificata est emollienda , quod ab assumpto generali vix
 sperari potest .

290. DURITIES MORBOSA.

Partes naturaliter in morbis molles si ex morbosa causa induruerunt, materiem medicam variam exigunt.

Nam ex valida impletione, & aucto motu humorum in aliquam partem, *Humectantibus* 65. *Laxantibus* 71. *Evacuantibus sine stimulo* 98. & *Frigefacientibus* 126. emollicitur.

Partes firmæ molles in callum compactæ generalem *Calli* 288. curationem postulant.

Sed humores compacti, concreti, coagulati, & in parte hærentes *Resolventibus* 80. emolliendi.

291. CONCRETIO.

Partes, tam in liquoribus, quam partibus firmis nostri corporis, ita inter se cohærentes, per quietem longiorem in contactu mutuo, factæ, ut denegent eam situs mutationem, quæ ad sanitatem requiritur, in partibus firmis fere sola sectione vel frequentiori membri agitatione; in liquoribus vero per *Resolventia* absoluitur, quare non opus adijcere Catalogum.

292. HERNIA.

Cum Medici per Herniam varia morborum genera intelligant, materies medica huic morbo adaptata exhiberi nequit, sed ex generali titulo Tumoris Hydrocelis, Bronchocelis, Sarcocelis, ad nomina Tumoris Aquosi, Puitiosi, Carnosi, &c. referri debuit. In hoc autem loco proponitur materies medica, quæ adaptata est Herniis ex prolongatione vel ruptione lamellæ peritonæi, in umbilico, inguine, vel scroto, natis. Constat hæc præprimis *Adstringentibus* 68. & *Roborantibus* 123. sed si introumitti nequit hernia, *Emollientia* 70. & *Laxantia* 71. adhibentur, quæ per hoc (*) signum a reliquis distinguere valent Lectores.

CATALOGUS.

Acacia	fraxini cort.	osmunda
agrimonia	galangæ minoris rad.	osteocolla
alchimilla	gallæ nuces	* papaveris fol.
* althææ rad. fol.	* hyoscyami fol.	pilofella
amylum	hypocistidis succ.	* pinguedo Animalium
armenius lapis	* jura carniū	plantago
bistortæ rad.	lapathum	plumbum
bolus Armena	lemnia terra	polygonum
calaminaris lap.	* lilii albi rad.	pompholix
* cannabis ol. expr.	lingua Cervina	pumex
* cera	lithargyrium	punica cort. flor.
cerussa	magnes lapis	pyrola
cimolia terra	malvæ fol.	querni fol.
colophonina	mastix gum.	quinquefolii rad.
corallina	* medulla ossium	rhois fem.
creta	muscus Quercinus	rosæ rubræ
cupressi nux	myrtus	rubicæ rad.
filipendulæ rad.	* oleum molle	ruta muraria

fanguis Draconis	tormentillæ rad.	verbena
fanicula	tutia	* violæ fol.
fantalum rubrum lign.	* verbasci fol.	viscum.
tamarisçi cort.		

293. PROCIDENTIA.

Intestini recti ex ano utriusque sexus, & vaginæ, atque uteri prolapsus ex pudendis foeminarum, iisdem auxiliis, quæ in *Herniis* 292. citata sunt, curatur.

294. HUMIDITAS.

Si plus humidi partibus firmis intime mistum sit, quam requiritur in sanitate, *Humiditate* affectas esse dicimus: quæ humiditas admodum magna copia admista, & firmas partes veluti obruens, si adsit, vocatur *Uligo*.

Medicamenta curantia hanc humiditatem, constant *Aromaticis* 9. *Siccantibus* 66. *Discussentibus* 101. *Momentibus* 116. *Stimulantibus* 117. *Roborantibus* 123. &c. quorum Tituli consuli possunt, si in sequenti Catalogo non sufficiens medicamentorum fit selectus.

CATALOGUS.

Abinthium	fraxini cort.	salvia
calaminaris lapis	hæmatites lap.	fanicula
cardamomum	helenii rad.	sardus lapis
caryophylli aromatici	hypocistidis succ.	safras lign.
. Plinii	lavandula	sepiæ os
castoreum	lemnia terra	sophiæ sem.
corallina	majorana	spica Nardi
creta alba	marum Syriacum	terre oleum
eroci flor.	mastichinum lign.	terra sigillata
cubebæ sem.	matricaria	tolutanus bals.
cuminum	mechoacanæ rad.	tutia
cupressi nux	meum Athamanticum	viscum
ebur	pumex	vitriolum
erysimum	punica cort. flor.	vvinteranus cort.
farina volatilis	rosmarinus	

295. SICCITAS.

Defectus humoris tenuioris inter partes firmas, & ad superficiem corporis, vel alicujus partis, vocatur *Siccitas*, quæ ad curationem exigit *Aquosa* 3. *Nitrosa* 5. *Fructus horæos* 12. *Olera* 15. *Humectantia* 65. *Diluentia* 87. quorum Tituli in defectu sequentis Catalogi inspici possunt.

CATALOGUS.

Acetosa	ceti sperma	jujubæ
althæa	citri succ.	lac ebutyratum
castiæ pulpa	citrulli sem.	lactis serum
cera	hordeum	lilii rad. fol.
ceraforum fruct.	japonica terra	limonum succ.

malva	perficæ fruct.	sedum
manna	prunorum fruct.	tamarindi
mel	faccharum	tragacanthum gum.
mercurialis	sal prunellæ	violæ flor.
nitrum		

CAPUT DECIMUM TERTIUM.

Sensus Morbi Raro Generales.

Ut in præcedenti Sectione (Cap. 6.) exponuntur morbi ad sensum pertinentes, qui sæpe generales observantur per totum corpus, ita in hoc, qui in variis partibus corporis observantur, & raro integrum corpus aggrediuntur, ut est Arthritis, Podagra, Rheumatismus, & Pruritus. Si autem alicui magis arrideat, hæc duo capita jungere, id sine ordine interrupto quoque fieri potest.

296. ARTRITIS.

A Crimonia specialis in succo molli canaliculos nervosos obvolvete latitans variis in corporis partibus, ut plurimum dolorem vagum & diu durantem excitans, præcipue circa media membrorum, minus circa articulos, quam Podagra, Arthritis dicta, medicamentis Aromaticis 9. Balsamicis 10. Resinosis 16. & Antiscurbuticis 183. emendatur, atque per talia Diuretica 104. & Diaphoretica 105. expelli solet: sæpe etiam doloris vehementia Narcotica 136. applicanda postulat: quorum omnium sequens est

CATALOGUS.

Abrotanum	cynoglossi rad.	pulegium
absinthium	ebuli cort. fol. flor.	quinquefolii rad.
alkekengi fruct.	fumaria	rhamni bacc. syr.
ammoniacum gum.	genistæ sem.	rosmarinus
ammoniaci salis spir.	gentianæ rad.	rufci rad. sem.
antimonium	guajaci cort. lign.	fabina
ari rad.	helenii rad.	salvia
aristolochiæ rad.	hermodactyli rad.	falsa parilla
asari rad.	hyoscyami sem.	fantalum citrinum lign.
betonica	hypericum	saflafras lign.
bryoniæ rad.	imperatoris rad.	scabiosa
calamintha	lappæ rad. fol.	schœnanthi flor.
camphora gum.	matricaria	serpillum
capparis radic. cort.	mechoacannæ rad.	sinapi sem.
caranna gum.	mei rad.	symphyti rad.
centaurium minus	millepedes	tacamahaca gum.
ceti sperma	nasturtium	terebinthina
chamædrys	præoniæ rad.	terræ oleum
chamæmeli flor.	pareiræ bravæ rad.	thymus
chamæpitys	pedro del Porco	trifolium aquaticum
chinæ rad.	perficaria	turbith rad.
cinamomi radic. ol.	peruvianus bals.	verbena
cinnabaris nativa	petroleum	veronica
cochlearia	pix	urtica herba.
curcumæ rad.	polypodii rad.	

297. PODAGRA.

Dolor sævus articulos excrucians, per paroxysmos affligens, invisibiliter evanescens, vel materiem calceam relinquens, medicamenta specifica flagitaret, si exstarent, sed quia hucusque non sunt inventa, paroxysmus tolerabilior est faciendus *Emollientibus* 70. *Laxantibus* 71. & *Lenientibus* 93. in summo autem dolore *Anodynis* 135. Extra paroxysmum promovenda perspiratio *Diaphoreticis* 105. & spontanea corruptio cohibenda *Condientibus* 82. Prodest maxime omne fermentatum evitare. Materies medica ex *Arthritide* 296. vel sequenti Catalogo peti potest.

CATALOGUS.

Ammoniaci salis spir.	dulcamaræ fol.	pareiræ bravæ rad.
auriculæ judæ	ebuli fol. flor.	parietaria
becabunga	fœni Græci farina	rubicæ rad.
betonica	gentianæ rad.	salsaparilla
bryoniæ rad.	glycyrrhizæ rad.	salvia
cancrorum caro, succ.	guajaci cort. lign.	sambuci fol.
chamædryes	hyoscyami sem.	sassafras lign.
chamæpitys	hypericum	scordium
chinæ rad.	lappæ rad.	symphyti rad.
eichorium	meliloti flor.	tacamahacæ succ.
cynoglossi rad.	nicotiana	verbascum
dens Leonis	papaveris albi fol.	urticæ fol.

298. RHEUMATISMUS.

Catarrhus, Arthritis, Podagra, & Rheumatismus tam affines sunt morbi, ut non raro promiscue ab Auctoribus accipiantur, quare in assignanda virtute medicamentorum sæpe committuntur errores: omnia inflammationis signa habet Rheumatismus, sed sæpe mutat locum, & quamvis diu sævit, nunquam in suppurationem commutatur; major calor & febris adest, quam in Catarrho & Arthritide; minus infestus articulis, quam Podagra; plerumque robustos & exercitiis excalesctos aggreditur. Curatio optima hucusque detecta nihil differt ab *Inflammatione* 248 quare ex eo Titulo materies medica peti potest.

299. PRURITUS.

Levissima nervorum sentientium affectio, quæ ad scalpendum instigat, & scalpendi actione voluptatem percipere facit, licet postea sæpe in dolorem convertitur, quia sæpe generatur ab humore tenui acri & titillante, is humor *Acris* 202. est auferendus & corrigendus, quod multis fit medicamentis, quæ autem præcipua censentur, recipit.

CATALOGUS.

Acetosæ rad.	cydoniorum sem.	malvæ arboreæ flor.
arabicum gum.	gutta gamba	ostreorum testæ
cancrorum oculi	hyoscyamus	plumbi saccharum
citri succ.	limonum succ.	scabiosa

sedum tamarisci cort. veronica
 sulphur tiliæ cort. fol. tragacanthum gum.

CAPUT DECIMUM QUARTUM.

Motus Morbi.

Morbi in partibus variis ad motum pertinentes 1. fiunt ex Motu aucto, ut Gangræna; 2. Motu mutato, ut Repulsio; 3. Motu impedito vel extincto, ut Obstructio, paralysis, & Sphacelus.

300. GANGRÆNA.

Inflammatiō tam valida, ut minetur istius partis interitus; vel qui jam inchoavit, tam in partibus externis, quam internis; imo hujusmodi introducta in humoribus mutatio per totum corpus, quando febris gangrænosa possit vocari, ad Curationem exigit medicamenta, quæ in *Inflammatione valida* 248. præscribenda sunt, ubi horum Catalogus videri potest.

301. REPULSIO.

Humor morbosus applicatione adstringentium, frigefacientium, narcoticorum, aut actu frigidorum, vel debilitate corporis, ex parte externa ad aliam internam & magis principem delatus, inde derivandus ad priorem locum, vel alium minus periculosum per *Attrahentia* 129. & *Derivantia* 132. quorum materies medica ibi inveniri potest.

302. OBSTRUCTIO.

Impeditus transitus humorum per vasa, five nascitur ex infarctione, five compressione externa, five impletione aut constrictione laterum vasorum, curatur medicamentis & auxiliis in *Resolventibus* 80. & *Aperientibus* 122. traditis: ad specialium autem partium obstructionem sequentia adhiberi possunt, uti ad obstructionem

GLANDULARUM.

Bryoniæ rad.
 cubebæ sem.

ebuli cort. med.
 sambuci cort. med.

verbena.

HEPATIS

Abrotanum
 absinthium vulgare
 . . . Romanum
 acori rad.
 agallochum lign.
 ammoniacum gum.
 amygdalæ amaræ
 angelicæ rad. fem.
 anonidis rad.
 asperula
 becabungæ

carthami sem.
 caryophyllatæ rad.
 chamæmeli flor.
 chelidonii majoris rad.
 cichorium
 croci flor.
 curcumæ rad.
 dens Leonis
 fœniculi rad. herb. fem.
 fumaria
 gentianæ rad.

graminis rad.
 lacca gum.
 ligustici flor. fem.
 lupuli flor.
 millepedes
 nephriticum lign.
 opobalsamum
 pæoniæ rad.
 peruvianus bals.
 petroselinum
 peucedani rad.

polypodii rad.	scordium	tolutanus bals.
raphanus rusticanus	seselios fem.	valerianæ rad.
rosmarinus	solidago Saracenicæ	urticæ fol.
rubicæ rad.	tartarus	vvinteranus cort.
rufci rad.		

LIENIS

Abrotanum	galangæ minoris rad.	rosmarinus
acori rad.	galbanum gum.	faxifragiæ rad. fem.
ammoniacum gum.	gentianæ rad.	scordium
amygdalæ amaræ	graminis rad.	seselios fem.
becabunga	juniperi bacc. ol.	solidago Saracenicæ
caryophyllatæ rad.	lacca gum.	tartarus
chamæmeli flor.	ligustici rad. fem.	tolutanus bals.
cichorium	millepedes	valerianæ radi.
curcumæ rad.	nephriticum lign.	veronica
dens Leonis	peruvianus bals.	urtica
feniculi rad.	peucedani rad.	vvinteranus cort.
fumaria	polypodii rad.	

MESENTERII

Abrotanum	curcumæ rad.	nephriticum lign.
aloe	endivia	persicæ fol. flor.
ammoniacum gum.	eryngii rad.	petroselini rad. fem.
amygdalæ amaræ	feniculi rad.	... Macedonici fem.
betonica	fumaria	peucedani rad.
bilis	galangæ minoris rad.	polypodii rad.
chamæmeli flor.	galbanum gum.	seselios fem.
cichorium	imperatoricæ rad.	tartarus.

VISCERUM

Abrotanum	chenopodium	marrubium
absinthium	costi rad.	sigapenum gum.
artemisia	curcumæ rad.	scilla rad.
ari rad.	hedera terrestris	veronica.
asclepiadis rad.	majorana	

303. PARALISIS.

Laxa impotentia movendi in musculis ad motum alicujus partis destinatis, quoniam ex variis generatur causis, multiplicem materiem medicam exigit: curatur enim Frictionibus, Aromaticis 9. Volatilibus 46. Acribus 47. Resolventibus 80. Sudoriferis 114. Moventibus 116. Stimulantibus 117. Calescientibus 120. Aperientibus 122. Vesicatoriis 157. Varia hæc medicamentorum genera sequens præbet

CATALOGUS

Abies	acori rad.	ambra grysea
absinthium	alumen plumosum	ammoniaci salis spir.
		ani-

animæ gum.	cochlearia	nasturtii fem.
ari rad.	cosli rad.	opobalsamum
asperula	cubebæ fem.	origanum
benzoin gum.	cyclaminis rad.	paradisi grana
betonica	euphorbium	petroleum
calthæ flor.	helenii rad.	peucedani rad.
cantharides	imperatorix rad.	piper
carduus benedictus	juniperi bacc. ol.	rhamni bacc. syr.
carlinæ rad.	ladanum gum.	ribesiorum fol.
caryophyllatæ rad.	lavandula	rosmarinus
caryophylli flor.	lauri bacc.	salvia
castoreum	leucoji flor.	saflafras lign.
cataputiæ majoris ol. ex-	lilii convallii flor.	spica Nardi Indica
pr.	majorana	stœchados flor.
cataria	marum Syriacum	styrax liquida
cepæ rad.	melissa	terræ oleum
chamædrys	millepedes	thymus
chamæmeli flor.	moschata nux	urticæ rad. fol.
chamæpitys	napi fem.	vvinteranus cort.

304. SPHACELUS.

Vitalis actio in quadam parte hominis viventis ita extincta, ut ea pars mortificata in escharam abeat, vel & similis corruptela circulantibus inducta, duplicem exigit medelam: una quæ tendit ad interfecti separationem, quod faciunt *Corrodentia* 72. *Escharotica* 73. *Exedentia* 74. *Auferentia* 99. *Abstergentia* 156. altera ad progressionem & interfectionem corrupti præveniendam, quod præstant *Putredinem cohibentia* 83. *Morventia* 116. *Stimulantia* 117. *Calefacientia* 120. *Cordialia* 124. si ex deficiente motu pars moriatur: sed si post gangrænam sequatur, medicamenta minus calida esse debent. Sequentia externe applicari solent, interna autem ex allegatis Titulis peti possunt.

C A T A L O G U S.

Abrotanum	calthæ flor.	ruta
absinthium	camphora gum.	scordium.
ammoniacum sal	phellandrium	

CAPUT DECIMUM QUINTUM.

Morbi Coloris Mutati.

Partes firmæ omnes humoribus private candidæ sunt, omnique colore carentes, quare coloris mutationes humoribus vel sanis, vel corruptis sunt adscribenda: alienos colores per totum corpus diffusos habent Rubor, Phlogosis, Livor, Nigror, Pallor, Flavus Calor, & Icterus: sed Maculæ limitatis locis a ceteris distinguuntur.

305. RUBOR.

Globuli sanguinis soli rubedine donati, quamdiu fero & lymphæ sunt diluti, & separati, si colligantur in vasis minimis pellucidis, partis Ru-

Rubedinem augent : quia autem hoc fit , si sanguis ille majori impetu urgetur in aliquam partem , ut vascula dilatata rubrum hunc succum recipiant , itaque *Adstringentia* 68. *Motum minuentia* 125. & *Frige facientia* 126. rubedinem curant : *Acida* 35. quoque sanguini mista rubedinem extinguunt . Ex his igitur materies medica peti potest . Verum adstringentia non conveniunt sua coagulante virtute , si major simul est in sanguine concrefcenti potentia , uti in *Lentore* 188.

Sequentia extollunt ad

FAUCIUM RUBEDINEM.

Acacia
alumen rupeum
limonum succ.
lingua Cervina

malva rosea
mespili recens fruct.
myrtus
nitrum

pilosella
rhois sem.
sal prunellæ
filiqua dulcis.

306. PHLOGOSIS.

Ad rubedinem cum incalescentia subito obortam , præprimis in facie , *Cochymicis* 181. *Scorbuticis* 183. *Purulentis* 200. empyematicis , peripneumoniacis , pleuriticis , & *Phtisicis* 271. frequentem , subitoque evanescentem , nulla relinquentem vestigia , adhibere solent eadem in *Rubedine* 305. citata , sed superari nequit ita ut non redeat , nisi dicti morbi curentur , quorum est symptoma , quare materies medica ex iis petenda .

307. LIVOR.

Quia sanguis ruber majori copia in parte collectus pellicula pellucida tectus ; vel sanguinis quidam globuli concreti ; aut materies melancholica in vasculis pellucidis incepta , lividam faciunt partem , generalis materies medica livorem curans tradi nequit , sed petenda ex dictis morbis , ut est *Coagulatio* 185. *Contusio* 271. *Melancholia* 199.

308. NIGROR.

Nigror quoniam generatur ex iisdem , sed majoribus causis , quæ producunt *Livorem* 307. tum etiam ex *Sphacelo* 304. isti igitur morbi materiem medicam suppeditare possunt .

Sequentia autem laudantur ad

DENTIUM NIGROREM.

CrySTALLUS montana
japonica terra
marinum sal

ostreorum testæ
pumex
sepia os

spongia combustæ pulvis.

309. PALLOR.

Pars vivens externa , & præprimis facies sanguinis rubris globulis privata pallens non potest curari , nisi globuli majori copia regenerentur , vel sanguis majori copia ad eam partem derivetur ; prima materies medica ex *Chlorosi* 184. desumi potest : altera vero ex *Stimulantibus* 117. parti tali applicatis .

310. FLAVUS COLOR.

Flavus, gilvus, seu luridus color, quoniam producitur ex corruptis humoribus per vascula pellucida ductis, externis medicamentis elui nequit; sed corruptio est in humoribus emendanda medicamentis in *Cacoehymia* 181. traditis.

311. ICTERUS.

Flavus autem, seu auri, vel Croci color in cute & oculis apparens, qui in majori malo ad livorem vel nigrorem accedit a bile tingente productus, quem morbum *Icterus* vocant, sequenti materia medica curari solet.

C A T A L O G U S.

Abrotanum	chamapitys	muscus Quercinus
absinthium	chelidoniū majoris rad.	myrra
acaciæ flor.	. . . minoris rad.	origanum
acetosæ rad.	ciceris sem.	pedro del Porco
ageratum	cichorium	perficæ fol. flor.
alkekengi fruct.	costi rad.	petroselinum vulgare
anonidis rad.	croci flor.	plantago
apium	curcumæ rad.	polium
aquilegiæ sem.	cuscuta	polypodium
aristolochia cava	cyanus	polytrichon
. . . . rotunda	cyclaminis rad.	pulegium
artemisia	dens Leonis	quinquefolii rad.
asari rad.	eryngii rad.	rhabarbarum
asparagi rad.	erysimum	rosmarinus
asperula	eupatorium	rubix rad.
asplenium	euphrasia	ruta muraria
becabunga	filipendulæ rad.	sabina
betonica	fœniculi rad.	saponaria
bilis	genistæ sem.	scorzonera
calamintha	graminis rad.	solidago faracenicæ
calthæ flor.	hedera terrestris	spica Nardi Indica
cannabis sem.	helenii rad.	tamarindi
carthami flor.	lacca gum.	tamarisci cort.
caryophyllatæ rad.	lapathi rad.	valerianæ rad.
cataria	ligustici rad. sem.	verbena
centaurium minus	lupuli flor.	veronica
chamædrys	marrubium	virgæ aurea
chamæmeli flor.	millepedes	urticæ rad.

312. M A C U L Æ.

Colores citati varii, ut & alii plures, si non dispersi sunt æquabiliter per totam cutim, sed guttularum vel stigmatum instar limitati sunt, *Abstergentibus* 156. leviterque *Corrodentibus* 72. sunt auferendi, qualia sunt, quæ recipit sequens

C A T A L O G U S .

Abrotanum	centaurium minus	lauri bacc.
abfinthium	ceti sperma	ligustici rad. sem.
agrimonia	chamædryd.	lini far. ol.
ammoniacum fal.	colubrinum lign.	lupini sem.
aquilegiæ fem.	cyclaminis rad.	myrrha
balani myrepficæ ol. expr.	cydoniorum fem.	phellandrium
benzoin gum.	dens leonis	rosæ rubræ
bilis	elaterii succi	fabina
bryoniæ rad.	erucæ fem.	falvia
calamintha	eupatorium	saponaria
cataputiæ majoris ol. expr.	fabarum fem. florum aq.	scabiosa
... minoris fem.	fœni Græci fem.	sepiæ os
	iridis rad.	xylî fem.

C A P U T D E C I M U M S E X T U M .

Inæqualis superficies & crusta .

Hoc caput quatuor morborum species complectitur, Aspredinem nempe, Herpitem, Escharam, & Favum.

313. A S P R E D O .

Superficies externa cutis naturali pinguedine ita privata, ut squamulæ epidermidis elevatæ per exsiccationem, inæqualem admodum faciant superficiem, quæ ad contactum dolet, ad curationem exigit post mollem *Abstersionem* 156. *medicamenta Oleosa* 14. *Pinguia* 25. *Mollia* 42. *Emollientia* 70. ut concilietur naturalis pinguitudo.

C A T A L O G U S .

Amygdalæ dulces, & earum ol.	cera	malva.
butyrum infusum	furfures	porci axungia.
cannabis ol. expr.	lactis flos	
	lini ol. far.	

Magis autem conducunt *Mollia* 42. *Mucilaginosæ* 43. *Saponaceæ* 44. *Dulcia* 53. in

A S P R E D I N E F A U C I U M .

Althæa	fœniculum	saccharum
borrago	glycyrrhiza	sebesten
buglossum	mel	filiquæ dulces
cascarillæ cort.	pinæ nuce	tuffilago
ficus	pistaciæ	violæ fol.

314. H E R P E S .

Ut humor acris ad cutim delatus cum pruritu, rubore, & excoriatione fem-

Lib. II. Cap. 16. *MATERIES MEDICA.* 179
 semper prorepens, sine febre, curetur per interna medicamenta, subigendum est id acre & expellendum, & quia in pueris ut plurimum ex acido spontaneo generatur, adhibenda *Testacea* 23. *Terrea* 31. *Alcalia* 37. *Alcalescentia* 36. & preparata materies expellenda *Diaphoreticis* 105. Externe autem adhibentur *Adstringentia* 68. *Absorbentia* 100. & interdum *Abstergentia* 156. medicamenta talia ex citatis Titulis vel sequenti Catalogo peti possunt.

C A T A L O G U S.

Abinthii herb. fal	genista fal	nicotiana
acacia	lapathi rad.	oleum molle
arabicum gum.	lappæ rad.	parietaria
ari rad.	lemnia terra	pilosella
cancrorum oculi	lini ol. far.	plumbi saccharum
carlinae rad.	lithargyrium	polygonum
cera	mercurii æthiops	pompholix
cervi cornu ustum	mercurius dulcis, & præcip.	salvia
cerussa	cip. alb.	tartari fal.
corallia rubra	minium	
croci flor.	myrtus	

315. E S C H A R A.

Pars corporis vivens vi ignis, aut gelu, vel corrodeute externo applicato, vel interno destructa, aut deficiente motu vitali, omni actione vitæ ita privata, ut resuscitari nequeat, semper ablationem eorum exigit; præter Chirurgica, ut Ustionem, Sectionem, materies medica constat *Corrodentibus* 72. *Urentibus* 76. ut limites ponantur, & *Emollientibus* 70. *Laxantibus* 71. *Abstergentibus* 156. ut promoveatur separatio. Sape etiam ad infectionem arcendam simul adhibentur *Putredinem cohibentia* 83. ablata eschara reliquum, ut ulcus 284. tractandum.

316. F A V U S.

Ulceris tumentis genus, quod multis cryptis seu cellulis est excavatum, instar spongiæ vel favi apum, per medicamenta *Abstergentia* 156. ab inhaerente muco est liberandum, atque per *Adstringentia* 68. & leniter *Corrodentia* 72. est *Comprimendum* 61. Si transfudans ichor sit tenuis, acris, & rodens, quædam ex *Emollientibus* 70. sunt adjicienda. Pro exemplo sint sequentia.

Abrotanum	creta alba viridis
absinthium vulgare	iridis rad.	myrtus
..... Romanum	lapathi rad.	ostreorum testæ calcinata
acacia	lemnia terra	petroselinum vulgare
alumen	limonum succ.	plumbum
bilis	lini ol. far.	punicæ cort. flor.
bryoniæ rad.	malva	rhois fem.
calaminaris lap.	meliloti flor.	fabina
chelidonium majus	mercurius præcip. albus	terra sigillata
colocynthis ruber	vitriolum.

CAPUT DECIMUM SEPTIMUM.

Tumores varii.

Tumor Medicis & Chirurgis latissimam obtinuit significationem: 1. si moles totius membri vel visceris fiat major: 2. si pars membri satis magnam intumescantiam habeat: 3. illam autem intumescantiam duriusculam, magnitudinem ovi gallinacei non superantem frequentius vocant Tuberculum: 4. Exigui vero tumores inflammatorii Pustulæ dicuntur, nam non inflammati, sed duri, licet parvi etiam vocantur Tubercula.

Quoniam vero promiscue hæ voces sæpe usurpantur, tria dicta genera priora eodem hoc capite complectar, de pustulis autem parvis superius 255. egimus.

Quidam ex his tumoribus fiunt a sanguine collecto, ut Aneurysma, & Varix.

Lympha tumorem faciens in Vesciculis aquosis, Hydrope, & Oedemate observatur.

Inflammatorii autem tumores sunt Phlegmone, Furunculus, Carbunculus, & Terminthos.

Purulenti tumores distinguuntur in Abscessum, Sium purulentum, & Vomica.

Tumores glandulis proprii sunt Scirrhus, Struma, Cancer, & Folliculosi tumores.

Tumores molles carnosii sunt Excrecentia, Sarcoma, Caruncula, Fungus, Ficus, Polypus tumor.

Duri & callosi tumores sunt Clavus, Ganglion, Verruca.

Osseus tumor ad Exostofin refertur.

Tumor vero flatulentus in Inflatione traditur.

317. ANEURYSMA.

Aneurysma verum, ex sacco formato per dilatatas arteriæ tunicas, vel falsum, ex ruptione tunicarum effundente sanguinem in laxiora vicina, præter Operationes Chirurgicas ex materia medica exigit *Austera* 60. *Adstringentia* 68. *Coagulantia* 77. multum quoque conducit externe *Sustentare* 64. ne nimis increfcat tumor.

CATALOGUS.

Acacia	cydoniorum fem.	punicæ cort. fruct.
alchimilla	hypocistidis succ.	quinquefolii rad.
alumen	lapathi rad.	rhois fem.
amylum	lemnia terra	rosæ caninæ fruct.
anagallis	lingua cervina	sanguis draconis
armenius lapis	lithargyrium	folanum
berberis fruct. succ.	lycoperdon	tamarisci cort.
bistortæ rad.	muscus quercinus	thus
bolus armena	osmunda	tormentillæ rad.
calaminaris lapis	ovi albumen	tutia
cerussa	plantago	viscum
cimolia terra	plumbum	vitriolum.
colophoniam	polygonum	
creta	pompholix	

318. VARIX.

Quæ dilatatio vasis cum sanguinis collectione in dilatatis arteriis vocatur aneurysma, in venis si fiat, *Varix* appellatur: sed quia in vena minus valet dilatans causa, & vena rupta facilius comprimitur, eadem est quidem materies medica 317. at sufficit, ut sint minus valida.

319. VESICULÆ AQUOSÆ.

Vasa autem lymphatica distenta lymphâ, vel eadem in cellulis tunicæ cellularis collecta, vel latex supra cutim sub epidermide collectus, ad curationem exigunt *Siccantia* 66. *Absorbentia* 100. *Discutientia* 101. quorum materies medica ex allegatis titulis peti potest, si sequens non sufficit

C A T A L O G U S.

Abrotanum	galangæ minoris rad.	plumbum
acacia	iridis rad.	pumex
cuminum	matricaria	punicæ cort. flor.
cupressi nux	muscus quercinus	rubix rad.
ebuli cort. fol. flor.	myrtus	sambuci cort. flor.
fraxini cort.	osmunda	

320. HYDROPS.

Lymphæ vel pituitæ collectio in cavis corporis cellulis, vasis Lymphaticis dilatatis, vel & in tota parte tumente, hæcque per totum corpus, aut in quibusdam ejus partibus, tam multas agnoscit causas, ut generalis materies medica tradi nequeat; & quamvis hoc omittitur, medicamenta, quæ *Discutiunt* 101. *Alvum* 103. & *Urinam* 104. ducunt, vel quæ *Siccant* 66. *Adstringunt* 68. *Resolvunt* 80. *Calefaciunt* 120. *Roborant* 123. majorem copiam suppeditant, quam ut in sequenti Catalogo recipi potuissent, quare præcipua duntaxat recensere.

* Hæc sunt purgantia.

C A T A L O G U S.

Abrotanum	becabunga	* colocynthis
abfinthium	bryoniæ rad.	contrayervæ rad.
acaciæ flor.	calthæ flor.	costi rad.
acmella	cantharides	cubebæ sem.
acori rad.	cardamomum	cumini sem.
ageratum	carduus benedictus	cupressi nux
agrifonia	carlinæ rad.	curcumæ rad.
allii rad.	* carthami sem.	cyani flor.
ammios sem.	caryophyllatæ rad.	cyperi rad.
amomi sem.	centaurium minus	dauci sem.
aristolochiæ rotundæ	cepæ rad.	. . . Cretici sem.
rad.	chamædrys	dens leonis
artemisia	chelidonium majus	dulcamara
asari rad.	ciceris sem.	* ebuli cort.
asclepiadis rad.	cichorium	* elaterii succ.

erucæ fem.	ligustici succ. expr.	rubia rad.
erysimum	majorana	rufci rad. fem.
esulæ rad.	marrubium	fabina
eupatorium	marum syriacum	fagapenum
fœniculi rad.	matricaria	salvia
fraxinellæ rad.	* mezerei bacc.	* sambuci flor. cort. med.
fraxini cort.	mentha	santalum citrinum li-
galangæ minoris rad.	millepedes	gn.
genistæ fem. sal	muscus quercinus	saxifragia rad. fem.
gentianæ rad.	nasturtii sem.	scordium
* gutta gamba	nephriticum lign.	seselios fem.
hedera arboreæ bacc.	osimunda	* soldenella
hedera terrestris	paradisi grana	spica nardi celtica
helenii rad.	persicaria	tanacetum
* hellebori nigri rad.	petroselinum vulgare	trifolium aquaticum
hyssopus	plumbum	turbith rad.
* jalapæ rad.	polium	verbena
imperatoria rad.	pulegium	virga aurea
iridis rad.	pumex	vvinteranus cort.
juniperi bacc.	punicæ cort. flor.	zedoaria rad.
kali herba	raphanus ruficanus	zingiberis rad.
lacca gum.	* rhabarbarum	
lauri bacc.	* rhamni bacc. syr.	

HYDROPS CAPITIS.

Acori rad.	imperatoria rad.	origanum
asari rad.	iridis rad.	polium montanum
cardamomum	lavandula	rosmarinus
caryophylli aromatici	majorana	salvia
chamædrys	malabathrum	schenanthi flor.
chamæpitys	marum syriacum	serpillum
costi rad.	maslix	sileris montani fem.
cumini sem.	melissa	spica nardi celtica
cyperi rad.	moschata nux.	... indica
galangæ minoris rad.	ocymum	stœchados flor.

HYDROPS PECTORIS.

Acori rad.	fœniculi rad. fem.	origanum
ammoniacum gum.	... dulcis fem.	peruvianus bals.
angelicæ rad.	hedera terrestris	petroselini fem.
anisi fem.	helenii rad.	fabina
asparagi rad.	hyssopus	fagapenum
bdellium gum.	imperatoria rad.	salvia
benzoin gum.	iridis rad.	scilla
bryonia rad.	juniperi bacc.	seselios fem.
caranna gum.	lauri bacc.	styrax calamita
carduus benedictus	ligustici fem.	terebinthina
copayva bals.	millepedes	tolutanus bals.
croci flor.	myrrha	urtica fem.
dauci fem.	opobalsamum	
* dauci fem.	opopanax gum.	

HYDROPS UTERI.

Abrotanum	cyperi rad.	melissa
ammios fem.	dauci cretici fem.	myrrha
anethum	dictamnus	opopanax gum.
anisi fem.	fœniculi fem.	peruvianus bals.
aristolochiæ rad.	. . . dulcis fem.	petroselinii fem.
asa foetida	imperatoria rad.	rosmarinus
asparagi rad.	juniperi bacc. fol.	fabina
bryoniæ rad.	lauri bacc.	salvia
calamintha	ligustici fem.	seselios fem.
cardamomum	majorana	spica nardi utraque
costi rad.	marum syriacum	fuccinum
cubebæ fem.	matricaria	tolutanus bals.

321. OEDEMA.

Tumor mollis, frigidus, foveam impressam diu retinens, in quadam corporis parte, præter generalem materiem in *Hydrope* 320. recensitam, ob pituitæ collectæ tenacitatem, quoque exigit *Resolventia* 80. *Discutientia* 101. *Moventia* 116. *Stimulantia* 117. *Calefacientia* 120. atque etiam *Sustentantia* 64. Sequens materies medica pro exemplo sufficere potest.

C A T A L O G U S.

Abrotanum	hederae arboreae bacc.	peucedani rad.
absinthium	hederae terrestris	phellandrium
agni casti fem.	hirundinum stercus	pix
agrifonia	hyssopus	pyrethri rad.
ammoniacum gum.	imperatoriae rad.	resina flava
anethum	iridis rad.	ruta
asari rad.	juniperi bacc.	ruta muraria
bdellium gum.	ladanum gum.	fabina
bryoniae rad.	lauri bacc.	faga penum gum.
canis album graecum	ligustici fol. fem.	salvia
caranna gum.	lingua cervina	sambuci fol. flor.
carduus benedictus	liquidambar	fanicula
caryophylli aromatici	lupuli flor.	saponaria
cepa	marrubium	scordium
chamaemeli flor.	matricaria	fileris fem.
chelidonium majus	meliloti flor.	sinapis fem.
cuminum	mentha	sophiae fem.
curcumae rad.	meii rad.	styrax liquida
cyclaminis rad.	nicotiana	tacamahaca
ebuli cort. fol. flor.	opopanax gum.	terebinthina
eryngii rad.	origanum	terre oleum
eupatorium	perficaria	thus
fœni graeci fem.	peruvianus bals.	thuya
galangae minoris rad.	petasitidis rad.	thymus
galbanum gum.	petroleum	tolutanus bals.
genistæ fem.	petroselinii	trifolium aquaticum
geranium robertianum	Macedonici	vvinteranus cort.
	fem.	

322. PHLEGMONE.

Tumor inflammatorius limitatus in hac vel illa parte corporis externa, eandem exigit curationem externam, quæ in *Inflammatione* 248. tradita est, quare non opus eam repetere.

323. FURUNCULUS.

Ad Tuberculum durum dolens inflammatorium, raro magnitudinem ovi columbini superans, subito sæpe multis in locis simul vel successive in summa cute natum, intus si rumpatur exhibens corpus subrubrum & albicans concretum, curandum, medicamentis externis utendum est, quæ constare debent *Emollientibus* 70. *Antiphlogisticis* 96. & *Pus moventibus* 88. ut minus doleat, citius rumpatur, & ad perfectam curationem veniat. Talia recipit sequens

CATALOGUS.

Acetosa
acetosella
allii rad.
althææ herb.
ammoniacum gum.
butyrum insulsum
cepa
cera
elemi gum.
fabarum far.

ficus
fœni græci far.
galbanum gum.
hordei far.
ladanum gum.
lili rad.
lini sem. far.
lupini sem. far.
malvæ herb.
medulla

mel
meliloti flor.
orobi sem. far.
ovi vitellus
panis
pinguedo
pix
refina flava
terebinthina.

324. CARBUNCULUS.

Tumor inflammatorius vehemens, furunculo major, apertus exhibens corpus concretum nigrum, externe plerumque multis exiguis pustulis oblitus: interdum vero in peste sine præcedente inflammatione multa, simile corpus nigrum concretum exhibens, iisdem medicamentis in *Furunculo* 323. recentis ad curationem deducitur.

325. TERMINTHOS.

Tumor inflammatorius, intus conficiens pus, ut *Phlegmone* 322. externe habens pustulam nigram, similem exigit medelam, quæ in *Inflammatione* 248. vel *Furunculo* 323. tradita est.

326. ABSCESSUS.

Pus in cavitate non limitata, vi morbi facta, collectum, vocatur *Abscessus*, qui vix aliquam differentiam in curatione præbet, ex quacumque præcedenti causa sit natus, sed in principio generationis, vel quando durior est, *Emollientibus* 70. & *Pus moventibus* 88. est tractandus; si vero ad rptionem magis accedat, ea ruptio promovenda iisdem, ut & *Oleosis mollibus* 14. *Pinguibus* 25. *Humectantibus* 65. atque *Laxantibus* 71. sed si sponte non rumpitur, sectione, vel *Corrodente* 72. aut *Escharotico* 73. aperiendus. Abscessus apertus

Si vero pus copiosius generatur, illud ducendum ad urinæ vias per *Diuretica* 104. appropriata, & quæ nimiam *Puris generationem* inbibent 200. adhibenda.

Puris stagnantis putredo cohibenda *Antiseptics* 83.

Generalia medicamenta his virtutibus prædita in Catalogo exhibentur; plura inveniri possunt in citatis Titulis.

Interdum partes abscessu tentatæ specialia magis exigunt, quare ista proprio Titulo proponemus.

CATALOGUS.

Abrotanum	fabarum far.	orobi fem. far.
absinthium	ficus	petroselinii fem.
agrimonia	fœni græci far.	pinguedo
allii rad.	galbanum gum.	pix
aloe	glycyrrhizæ rad.	pulmonaria
althææ rad. fol. flor.	hedera terrestris	raparum ol.
ammoniacum sal	jujubæ fruct.	refina flava
aristolochiæ longæ rad.	lactis cremor	sagapenum gum.
artemisia	ladanum gum.	salsaparilla
bdellium gum.	lappæ rad.	sassafras lign.
benzoin gum.	ligustici fol. fem.	scabiosa
butyrum recens	lilii albi rad.	scordium
carduus benedictus	lini fem. far.	fulphur
cepa	malva	tacamahaca gum.
cera	marrubium	terebinthina
chamæmeli flor.	medulla ossium	trifolii odorati flor.
chinæ rad.	mel	tussilaginis fol. flor.
copayva balf.	meliloti flor.	verbasci fol. flor.
dens leonis	mercurialis	veronica.
dulcamara	oliviarum ol.	
elemi gum.	opopanax gum.	

ABSCESSUS PECTORIS ET PULMONIS.

Althæa	glycyrrhiza	malva
ammoniacum gum.	hedera terrestris	mel
benzoin gum.	jujubæ	pulmonaria
copayva balf.	lappæ rad.	scabiosa
ficus	lilii albi rad.	tussilago.

ABSCESSUS RENUM.

Althæa	ligusticum	scabiosa
dulcamara	lini fem.	terebinthina.
glycyrrhiza	malva	
lappæ rad.	petroselinii fem.	

327. SINUS PURULENTUS.

Intra partes molles formata ampla cavitas, pus continens vel colligans,
 A a quod

quod per angustiam, longe a sinu remotam, se evacuare nequit, ad curationem exigit, 1. situm partis, ut apertura sit inferior; 2. modicam & æqualem *Compressionem* 64. supra finum, ut latera finus ad se invicem ducantur & retineantur; 3. aperturam novam factam ad decliviorum finus locum, vel dilatationem aperturæ. Reliqua depuratio & consolidatio ab *Abscessu* 326. nihil differt.

328. TOMICA.

Abscessus parvus intus latens membrana veluti cinctus, quem *Vomicam* & *Phyma purulentum* vocant, sæpe in pulmonem vel alio viscere hærens, in curatione ab *Abscessu* 326. nihil differt, nisi quod validiore corporis agitatione fit aperiendus.

329. SCIRRHUS.

Tumor durus, indolens, concolor, ex materia *Gelatinosa* 187. humorum, vel *Melancholia* 199. concreta, in substantia glandulæ collecta, eamque infarciens, natus, si sit recens, nulliusque malignitatis particeps, ut & Tumor *Schirrhus* in partibus carnosis, exigit generalia *Resolventia* 80. inter quæ sequentia excellunt.

Abrotanum	erysimum	phellandrium
ammoniacum gum.	euphorbium	pix
anacardii succ.	filix	polypodii rad.
angelicæ rad. fem.	fœni græci fem.	resina flava
anisi fem.	galbanum gum.	rosmarinus
ari rad.	genistæ fem.	rufci rad. fem.
asari rad.	hedera terrestris	ruta muraria
asclepiadis rad.	hydrargyrus	fabina
bdellium gum.	iridis rad.	sagapenum gum.
bryoniæ rad.	juniperi bacc.	salsaparilla
canis album græcum	ladanum gum.	sambuci cort. medius
caranna gum.	lappæ rad.	scrophularia
carduus benedictus	liquidambar bals.	sinapi
cepa	lupini fem.	styrax calamita, & li-
chelidonii minoris rad.	mandragoræ rad.	quida
cinnabaris nativa	nicotiana	tacamahaca gum.
cumini fem.	opobalsamum	terræ oleum
cyclaminis rad.	opopanax gum.	thus
ebuli cort.	pæoniæ rad.	thuya
elaterii succ.	peruvianus bals.	toluanus bals.
eryngii rad.	petroleum	verbena.

330. STRUMA.

Tumor durus indolens, frigidus, instar scirrhi, in glandulis hærens, ex materia lenta, pituitosa, cruda, in glandula collecta, natus, *Struma* & *Scrophula* dictus, nisi sit in glandula quadam libere hærente, quando *Glandula* vocatur, eadem medicamenta exigit, quæ in *Scirrho* 329. tradita sunt, sed magis calefacientia, quoniam in his minor degenerationis in cancerum fit timor.

331. CANCER.

Ad tumorem durum, dolentem, pertinacem, lividum, asperum, tandem venulis nigris circumfusum, glandulam occupantem, sequentia adhibent medicamenta; vel ut ichorem exsiccent; vel partem ambientem muniant; vel fevientem dolorem mitigent, quare materia medica varia est.

SICCANT ICHOREM

Acacia	plumbum	terra figillata.
creta	pompholix	
plantago	rhois sem.	

MUNIUNT PARTEM

Butyrum infusum	psyllium	tragacanthum gum.
cydoniorum sem.	symphyti rad.	trifolli odorati flor.

DOLOREM LENIUNT

Hyosciamus	sambuci flor.	trifolli odorati flor.
meliloti flor.	folanum	
psyllium	symphyti rad.	

CANCROSUM EMENDARE DICUNTUR

Abfinthium vulgare	cancrorum caro, succ.	lappæ rad.
. . . Romanum	carduus benedictus	symphyti rad.
acetosæ rad.	dulcamara	
anisi sem.	lapathi rad.	

332. FOLLICULOSUS TUMOR.

Membrana folliculi glandulæ dilatata & incrassata continens morbosam materiem, varia ex natura materiæ accipit nomina; nam ex pultacea materia contenta *Atheroma*; ex pinguitudine vel sevo *Steatoma*; ex mellis densitate & colore *Meliceris*; ex calculosa materia *Lithiasis*, frequens in tarso palpebrarum; continens subpurulentum vocatur *Pannus*. In omnibus his sectione cruciali facta in integumentis, folliculus totus auferendus, & *Corrofa* 72. radice, ut *Ulcus* 284. tractandus: nonnulli solo *Corrodente* 72. cum inausulto exitu, & longa medela totum folliculum consumere conati sunt.

333. EXCRESCENTIA.

Partes nostri corporis molles & etiam duræ, sustentaculo privatæ, vel speciali modo irritatæ, uti fit in carne luxuriosa circa ossis cariem, morbosum incrementum in quadam parte acquirunt, quod præveniendum erat adhibito *Sustentaculo* 64. aut emendato irritante: sed si nata sit *Excrecentia*, abscissione, ustione, ligatione, aut *Corrodente* 72. tollitur, vel *Siccis* 45. *Siccantibus* 66. *Adstringentibus* 68. & leniter corrodentibus, cum æquabili præfione, sensim consumitur. Horum materiem medicam exhibet sequens

C A T A L O G U S.

Acaciæ succ.	cupressi nux	plumbum
æris ærugo	cydoniorum sem.	polygonum
agrimonia	hæmatites lap.	pompholix
alchimilla	hypocistidis succ.	psyllii sem.
alumea	japonica terra	punicæ cort. flor.
amylum	lapathi rad.	rhois sem.
armenius lap.	lazuli lap.	rosæ Caninæ flor. fruct.
berberis fruct. succ.	lemnia terra	. . rubræ flor.
bistortæ rad.	lingua cervina	sanguis draconis
bolus armena	lithargyrium	tamarisci cort.
calaminaris lap.	magnes lap.	thus
cerussa	minium	tutia
cimolia terra	muscus quercinus	vitriolum
colophonia	osmundæ rad.	xyli sem.
corallium	pini cort.	
creta	plantago	

334. S A R C O M A.

Excrefcientia sensim nata, rubra, solida intus, & mollis instar carnis, sive sit caro ipsa quadam in parte ultra modum excrefcens, sive alia pars nunc rubescens, ad curationem exigit *Compressionem externam* 61. *Sustentationem* 64. & applicationem *Siccantium* 66. *Adstringentium* 68. & *Absorbentium* 100. quibus ulterius incrementum inhibetur, atque sæpe etiam aufertur; vel tollenda *Sectione*, *Corrodentibus* 72. & *Exedentibus* 74. aut *Escharoticis* 73. materies medica ex istis titulis vel sequenti Catalogo peti potest.

C A T A L O G U S.

Æris ærugo	chelidonium majus	polygonum
æs ustum	creta alba	pompholix
alumen rupeum, & u-	cupressi nux	pumex lap.
stum	hæmatites lap.	punicæ cort. flor.
ammoniacum sal	hypocistidis succ.	sanguis draconis
anacardii succ.	infernalis lap.	sepiæ os
anonidis rad.	lemnia terra	spongix lap.
antimonium	magnes lap.	staphidis agriæ sem.
bolus armena	osteocolla	terra sigillata
borax	ostreorum testæ	tutia
calaminaris lap.	plumbum	vitriolum.

335. C A R U N C U L A.

Parvum, carnosum, rubicundum Tuberculum, sive quod ex parte quadam excrefcet, sive quod partes minores ita intumescant, uti est caruncula rubra excrefcens in cantho majori oculi, quia sæpe nascitur in partibus sensu acuto præditis, ut circa oculum, in naribus, pudendis, & ano, *Comprimantia* 61. *Siccantia* 66. *Adstringentia* 68. & *Corrodentia* 72. mitia esse debent: materies medica ex *Excrefcencia* 333. & *Sarcomate* 334. peti potest.

336. FUNGUS.

Tumor laxus, spongiosus, fungorum in vegetantibus instar, extra reliquam partem excrescens, vel lata vel angusta basi, ut fit ex cerebro cranio sustentante privato, ex cancriosis mammis, & aliis partibus, si fiat ex privatione sustentaculi, novum artificiale 64. est adhibendum, simulque applicanda *Siccantia* 66. & *Adstringentia* 68. si vero comprimi nequit, sectione, ligatione, vel *Corrodente* 72. auferendus. Materies medica ex generali *Excrescentia* 333. peti potest.

337. FICUS.

Sarcomatis 334. species, figuram fici habens, a tenui pedunculo pendens, circa anum, quando *Marsica* vocatur, excrescens, etiam si aliud obtinuit nomen, quam *Excrescentia* 333. *Sarcoma* 334. aut *Fungus* 336. materies tamen medica & medendi methodus a præcedentibus non differunt.

338. POLYPUS TUMOR.

Membrana pituitaria narium excrescens, ita ut nascatur tumor fungosus interdum externe, interdum interne ex cavo narium propendens, generalem materiem medicam in *Excrescentia* 333. traditam exigit: sed quoniam adjunctam habet ossis *Cariam* 285. & quoniam nares sine sternutamento non ferunt acria, medicamenta ad has quoque indicationes sunt dirigenda.

CATALOGUS.

Acaciæ succ.
agrimonia
alchimilla
alumen ustum
armenius lap.
bistortæ rad.
colophonia
cupressi nux.

cydoniorum sem.
hæmatites lap.
lemnica terra
mastix gum.
muscus quercinus
olibanum gum.
plantago
plumbi saccharum

pompholix
punicæ cort. flor.
fabina
sanguis draconis
tamarisci cort.
tutia.

339. CLAVUS.

Tuberculum durum callosum in cute hærens, supra aliquam partem ossis prominens, natum ex frequenti cutis compressione supra ossis eminentiam, ablata parte eminente callosa insensibili, applicatione *Emollientium* 70. abigitur.

CATALOGUS.

Cera alba
flava
lilii rad.

perficaria
pini resina
pix

resina flava
terebinthina.

340. GANGLION.

Tuberculum durum, instar nodi in tendine musculi hærens, sensim natum, diu durans, sine coloris in cute mutatione, plerumque ex contusione ten-

tendinis vel valida musculi contractione ortum, ad ablationem sui exigit applicationem medicamentorum *Resolventium* 80. ex quibus hæc sunt præcipua.

Ammoniaci falis spir.	levissici ol.	sagapenum gum.
animæ gum.	mastix gum.	sambuci flor.
bryoniæ rad.	mercurius crudus, &	spicæ ol.
chamæmeli flor.	ejus cethiops	succinum
copayva bals.	myrrha gum.	terebinthina
galbanum gum.	peruvianus bals.	terræ oleum
juniperi refina	pini refina	tolutanus bals.
laurinum oleum	refina flava	

341. VERRUCA.

Tuberculum ex cute excrefcens, omni genere vasorum donatum, ex lata basi in mucronem desinens, in multis sæpe cutis locis, *Verruca* vocatur: si vero cacumen sit præruptum, *Porrus* vocant: atq; si angusta sit basis, ut pedunculum faciat, *Verruca pensilis* audit: in his si copiosissima sint vasa arteriosa, ut sanguine rubro turgeant, *Thymion* nuncupatur. Omnes hæc species auferuntur *Corrodentibus* 72. & fortiter *Adstringentibus* 68. Acrochordon primo potest vel abscindi vel ligatura injecta suffocari: *Thymion* præ ceteris Coagulantia styptica exigit ob hæmorrhagiæ metum.

Pauca sequentia sufficere possunt; reliqua ex allegatis Titulis petenda.

C A T A L O G U S.

Ærugo	canis album græcum	euphorbium
æz ustum	cataputia major	galbanum gum.
alumen rupeum	. . . minor	mercurius præcip. albus
. . . ustum	chelidonium majus. ruber
ammoniacum sal	ciceris sem.	mezerei bacc.
anacardii succ.	cyclaminis rad.	perficaria
antimonii butyrum	elaterii succ.	petasitidis rad.
calthæ flor.	esula	vitriolum, & ejus ol.

342. EXOSTOSIS.

Tumor durus osseus, ex ossis substantia excrefcens, vel ossis callus supra modum protuberans prævenitur *Sustentaculo* 64. externe applicato, sed nata exostosis Chirurgica Operatione est *Auferenda* 99.

343. INFLATIO.

Partes vel ab aere, vel congesto humore intumescentes variam materiem medicam exigunt: nam si fiat ab aeris collectione, hujus medicina in *Flatibus* 278. tradita est: si fiat ob majorem humoris impetum ad aliquam partem, in *Motu aucto* 218. inveniri potest materies medica: ob laxitatem partium si partes tument, hujus medicamenta 209. exhibita sunt: generaliter *Discussientia* 101. interna & externa adhiberi possunt.

Tuberculum durum, in parte musculi hæret, in parte dura, sine colore in cute immixtum, & plerumque ex collectione

SECTIO TERTIA.

Morbi particulares unicam partem, liquorem, vel actionem afficientes.

Qui in hac sectione continentur morbi, si aliam aggrediuntur partem, nomen quoque simul mutant, & numquam univrsum corpus occupant, quare a præcedentibus fati distingui queunt: sed coincidunt sæpe cum morbis in Tertio Libro proponendis.

CAPUT DECIMUM OCTAVUM.

Tumores Particulares.

Tria tumorum particularium genera inveniuntur.

I. Tumores varias partes invadentes, de quibus egimus, si aliquam partem occupant.

II. Tumores ex parte affecta nomen habentes, de quibus in sequenti Libro.

III. Tumores, qui non satis commode ad duo priora genera potuerunt referri, ut Angina, Parotis, Bubo, Empyema, Tympanites, Hamorrhoides, in hoc Capite traduntur.

344. ANGINA.

Respirandi difficultas ex causa in faucibus hærente, plerumque tumore, liberum aeris transitum per tracheam arteriam impediente, sæpe cum difficiliori deglutitione, quæ Angina vocatur, multas agnoscit causas, ut Erysipelas 249. Inflammationem 250. Oedema 321. & multas alias, quare ex arte medicamina addi nequeunt, etiam si ab Auctoribus tanquam specifica prædicantur: inter ea in frequentissimo sunt usu, quæ sequuntur.

ANGINA ERYSIPELATA.

Acetosa
bistortæ rad.
cerussa
creta alba
cydoniorum sem.
hirundinum stercus
lapathum

lingua Cervina
mespili fruct. recent.
nymphæa
papaveris rhæados flor.
plantago
punica cort. flor.
quinquefolii rad.

rhois sem.
rosæ rubræ
sambuci flor.
sedum
terra sigillata
tormentillæ rad.
viola.

ANGINA INFLAMMATORIA.

Acetosa
althææ fol.
ficus
lili rad.

lini sem. far.
malva rosea
meliloti flor.
mercurialis

nitrum
papaveris rhœados flor.
portulaca
sedum,

ANGINA OJEDEMATOSA.

Abrotanum
ammoniacum gum.
. . . . fal

auriculæ Judæ
bdellium gum.
becabunga

bryoniæ rad.
canis album Græcum
cepa

cha-

chamæmeli flor.
 cuminum
 galangæ minoris rad.
 galbanum gum.
 geniftæ fem.
 hederæ terreſtris
 iridis rad.

ladanum gum.
 lauri bacc.
 liguſtici rad. fem.
 lingua Cervina
 matricaria
 millepedes
 phellandrium

pyllii fem.
 pyrethri rad.
 ruta
 fabina
 ſagapenum gum.
 verbena.

345. PAROTIS.

Parotides a reliquis *Abſceſſibus* 326. nihil differunt, niſi quod circa aures oboriantur, & ſæpe materiem morboſam in morbo acuto formatam huc delatam recipiant: quare ex dicto Titulo medicamenta peti poſſunt.

346. BUBO.

Inguinum tumores, præter *Herniarum* 292. ſpecies, quia varii ſunt, generalia auxilia tradi nequeunt: ſi ſiant ex *Peſte* 161. *Venerea Lue* 162. *Phlegmone* 322. *Carbunculo* 324. *Abſceſſu* 326. *Scirrho* 329. *Struma* 330. medicamentis in iſtis morbis traditis tractandi.

347. EMPYEMA.

Puris collecti in cavo pectoris exitus naturalis quia fit vel per os cum excreatu, vel per urinæ vias, medicamenta *Expectorantia* 115. & *Diuretica* 104. primaria ſunt. Sed ad ſolvendam tenacitatem puris, & faciliorem educationem promovendam, *Abſtergentia* 156. adjiciuntur: & ne remanens pus corrumpatur, *Condientia* 82. & *Putredinem cohibentia* 83. atque ut omne crudum citius in pus convertatur, adduntur *Pus promoventia* 88. denique vero ad finem vergente morbo, *Balsamica* 10. & *Conſolidantia* 154. exhibentur. Materiem medicam his virtutibus præditam in hac ſpeciali parte, ſequens exhibet

C A T A L O G U S.

Adiantum
 althææ rad.
 ammoniacum gum.
 amygdalæ dulces
 aniſum
 aſparagi rad.
 bdellium gum.
 benzoin gum.
 betonica
 bugloſſi flor.
 caranna gum.
 carduus benedictus
 caſcarillæ cort.
 cera
 ceti ſperma
 chamæpitys
 chinæ rad.
 copayva balf.

croci flor.
 dauci fem.
 dens Leonis
 ficus
 foeniculi rad. fem.
 . . . dulcis fem.
 glycyrrhizæ rad.
 hederæ terreſtris
 helenii rad.
 hypericum
 hyſſopus
 iridis rad.
 jujubæ fruſt.
 juniperi bacc.
 lappæ rad.
 liguſtici rad. fem.
 malvæ flor.
 mel

millepedes
 muſcus pulmonaris
 myrrha
 nicotiana
 opobalfamum
 opopanax gum.
 origanum
 ovi vitellus
 papaveris albi cap. fem.
 . . . erratici flor.
 paſſulæ majores
 . . . minores
 peruvianus balf.
 petroſelinii rad. fem.
 pineæ nuces
 polytrichon
 pulmonaria
 ruta muraria

fabina
fagapenum gum.
falvia
falsa parilla
scabiosa
scilla
scordium

sebesten fruct.
seselios fem.
styrax gum.
sulphur
symphyti rad.
terebinthina
thymus

tolutanus bals.
tragacanthum gum.
tussilago
veronica
violæ fol. flor.
urticæ fem.

348. TYMPANITES.

Ventris inferioris tumor flatulentus, ab aere in ejus cavitate contento natus, qui generatur motu inordinato vitali in ventris visceribus aerem producente, vel effusis humoribus putrescentibus duplicem materiem medicam exigit: quorum medicaminum unum genus compescens inordinatum motum in *Mobilitate* 224. & *Convulsione* 236. alterum in *Corruptione* 166. & *Putredine* 167. traditum est. Quibus adjici possunt *Flatuum* 278. medicamenta.

349. HÆMORRHOIDES.

Hæmorrhoidales venæ circa anum sanguinem fundentes, quando dicuntur *Hæmorrhoides apertæ*, *Adstringentibus* 68. & *Coagulantibus* 77. compescuntur, atque præveniuntur *Alvum laxantibus* 102.

Sed tubercula dura dolentia circa anum, quæ *Hæmorrhoides cæcas* vocant, per *Adstringentia* 68. *Anodyna* 135. & *Consolidantia* 154. sunt curanda.

Signo hoc * notata clausas hæmorrhoides provocant.

C A T A L O G U S.

* Aloe
althæa
anonidis rad.
aristolochia fabacea
bdellium gum.
becabunga
burfa Pastoris
cassia pulpa
* centaurium minus
* cepa
ceræ oleum
chamædryd
chamæmeli flor.
chelidonii minoris rad.
cucumeris fruct.
* cyclaminis rad.
cydoniorum sem.

cynoglossi rad.
equisetum
ficus
* fici folia
filipendulæ rad.
* hirudines
hyoscyami fem.
* iridis rad.
lilii rad. fol.
lini ol. far.
meliloti flor.
millepedes
ostreorum testæ
plantago
plumbum
polygonum

pompholix
psyllium
quercus fol.
quinquefolii rad.
rhois fem.
rosa rubra
sapphirus lapis
scabiosa
sedum
symphyti rad.
tamarindi
trifolii odorati flor.
tutia
verbascum
vinca pervinca
viscum.

CAPUT DECIMUM NONUM.

Motus Particularis Morbi.

Ex perturbato, alieno, & validiore motu fiunt Vertigo, Sternutatio, Tuffis, Singultus, Hysterica passio, Hypochondriaca affectio, & Nausea.

350. VERTIGO.

Apparens rerum externarum vel & ipsius corporis in gyrum actio, dum tamen utraque quiescunt, aut tali modo non moventur, *Vertigo* vocatur: quæ cum visus obscurissime juncta *Scotomia* audit, frequentissime ex debilitate & levi inordinato motu oritur, quare materies medica ex *Aromaticis* 9. *Spirituosis* 17. *Volatilibus* 46. *Odoriferis* 49. leniter *Stimulantibus* 117. *Roborantibus* 123. & *Cardiacis* 124. desumi solet.

C A T A L O G U S

Ambra grisea
betonica
calamintha
cardamomum
carduus benedictus
caryophylli flor.
caryophylli aromatici
castoreum
cataria
chamæpitys
chenopodium
cinnabaris nativa
citri cort.
colocynthis
coriandrum
cubebæ fem.
cuminum

cuscuta
doronici rad.
euphrasia
fabæ Ignatianæ
galangæ majoris, & minoris rad.
hellebori nigri rad.
hypericum
lavandula
lilii convallii flor.
majorana
marum Syriacum
matricaria
melissa
mentha
moschus
ninzin rad.

ocymum
origanum
pæonia rad.
peucedani rad.
pulegium
rosmarinus
salvia
serpillum
finapis sem.
spica Nardi Indica
stoechados flor.
styrax gum.
succinum
thus
tiliæ flor.
veronica.
viscum.

351. STERNUTATIO.

Recepti aeris in magna inspiratione attracti, convulsificata constrictione pectoris ab irritamento narium concitata, violens per nares & interdum os explosio, stimuli a membrana narium ablationem exigit, quod obtinetur *Mollibus* 42. *Diluentibus* 87. *Abstergentibus* 156. naribus haustis.

C A T A L O G U S.

Alcea
agrimonia
althææ rad. fol.
amygdalæ dulces
arabicum gum.
butyrum insulsum
cannabis sem.
hydrogalac

hyosciami fol.
lac dulce
lactis flos
lilii rad.
lini sem.
malvæ fol. flor.
mel

mercurialis
papaveris albi fol. sem.
rosæ pallidæ
tiliæ cort.
tragacanthum gum.
verbasci flor.
viola.

352. TUSSIS.

Violens alterna spasmodica aeris explosio sonora per rimam laryngis, qua conamur irritamentum in larynge vel trachea hærens expellere per os, quoniam curanda est ablatione irritantis, vel compescendo irritationis sensum, materies medica ex *Opiatis* 6. *Papaverinis* 7. *Oleosis* 14. *Pinguibus* 25. *Mollibus* 42. *Mucilaginosis* 43. *Dulcibus* 53. *Corrigentibus* 92. *Expectorantibus* 115. *Anodynis* 135. & *Antispasmodicis* 236. pro diversitate causæ, consistere debet, quorum hæc sunt præcipua.

Abrotanum	cuscuta	nicotiana
acori rad.	cynoglossi rad.	olibanum gum.
adanthum	cyperi rad.	opium
agaricus	daßtyli	opobalsamum
agrimonia	dauci fem.	opopanax gum.
althæa	. . . Cretici fem.	origanum
ambra grisea	dens Leonis	ovi vitellus
ammoniacum gum.	dulcamara	papaveris albi cap.
ammoniaci falis spir.	erucæ fem.	. . . rhæodos flor.
amygdalarum amararum	erysimum	parietaria
ol.	eupatorium	passulæ majores, & mi-
. . . . dulcium ol.	ficus	nores
angelicæ rad.	foeniculi fem.	peruvianus balf.
anisum	. . . dulcis fem.	petroselinum vulgare
arabicum gum.	galbanum gum.	peucedani rad.
aristolochia rotunda	glycyrrhizæ rad.	pinæ nuces
ari rad.	guajaci lign. cort.	pistaciæ fem.
asa foetida	hedera terrestris	polypodii rad.
bdellium gum.	helenii rad.	polytrichon
becabunga	hypericum	pulegium
bellidis flor.	hyssopus	pulmonaria
benzoin gum.	imperatorizæ rad.	quinquefolii rad.
bolus Armena	iridis rad.	rapæ rad.
branca Ursina	jubæ fruct.	raphanus rusticanus
butyrum insulfum	juniperi bacc. ol.	ruta muraria
calamintha	lac	faccharum
cancrorum oculi	ladanum gum.	sagapenum gum.
cannabis fem.	lappæ rad.	salvia
capillus veneris	lemnia terra	salsaparilla
cascarillæ cort.	ligustici rad. fem.	sambuci flor. bacc. rob
castiæ lignæ cort.	limaces	sanicula
castoreum	lini ol.	santalum lign.
cataria	macis cort.	sassafras lign.
cera	malva	scabiosa
cervi cornu usum	manna	scilla
ceti sperma	marrubium	scordium
chamædrys	mastix	scorzonera
chenopodium	mechoacannæ rad.	serpillum
colocynthis	mel	seselios fem.
copayva balf.	moschata nux	stochados flor.
croci flor.	muscus Quercinus	styrax gum.
cucumeris fem.	myrrha	succinum

fulphur
fymphyti rad.
terebinthina
thus
thymus
tolutanus bals.

tragacanthum gum.
trifolium aquaticum
tuffilago
verbascum
verbena
veronica

violæ fol. flor.
urticæ fem. rad.
urtica mortua
xyli fem.
zedoaria
zingiber.

353. SINGULTUS.

Subita momentanea involuntaria & valida diaphragmatis contractio deorsum, dum simul stringitur larynx, ita ut in principio parum aeris intret cum sono, dein integre ingressus supprimatur, interdum vero priorem ingressum non concedens, sed statim laryngem claudens, quoniam ipsam causam, quibus generatur convulsio, producit, eandem quoque materiem medicam 236. exigit: si vero oritur ab alienis in ventriculo contentis, Vomitorio 113. tollitur; sed per abrasionem mucis ex cavo œsophagi, deglutitione *Obvolvuntium* 95. & *Anodynæ* 135. leniter; ex morbis autem acutis *Antiphlogistica* 96. exigit. Quare specifica singultum compescuntia ab auctoribus citata infidelia sunt.

354. HYSTERICA PASSIO.

Convulsio species in sceminis, quæ ut plurimum ex ventre inferiore oritur, & sursum tendit, ac si globulus ascenderet ad fauces, quas ita interdum obstipat, ut suffocentur, & in animi deliquium cadant, sequentibus medicamentis vel compesci vel curari solet.

CATALOGUS.

Abrotanum
abfinthium
acori rad.
agni casti fem.
alcis ungula
ambra grisea
ammios fem.
ammoniacum gum.
ammoniaci salis spir.
anethum
angelicæ rad.
aristolochia rotunda
artemisia
ari rad.
asa foetida
asplenium
aurantiorum cort. flor.
betonica
blatta Byzantia
calamintha
camphora gum.
capparis radic. cort.
carlinæ rad.
caryophyllatæ rad.

castoreum
cataria
ceti sperma
chamæmeli flor.
chenopodium
contrayervæ rad.
corallium
costi rad.
eroci flor.
cuscuta
dauci fem.
Cretici fem.
dictamnus
eryngii rad.
ferrum
fraxinellæ rad.
fumaria
galangæ minoris rad.
galbanum gum.
gentianæ rad.
hypericum
hyssopus
imperatoris rad.
juniperi bacc.

kermes grana
lavandula
lauri bacc.
ligustici rad. fem.
lili convalli flor.
lingua Cervina
majorana
matricaria
melissa
mentha
meii rad.
moschus
myrrha gum.
opium
opopanax gum.
origanum
præniæ rad.
papaver
peruvianus bals.
petasitidis rad.
peucedani rad.
pulegium
ribesiorum fol.
rosmarinus

rubia rad.
 ruta
 sagapenum gum.
 serpillum
 spica Nardi Indica
 stœchadis flor.

styrax gum.
 succinum
 tacamahaca gum.
 tolutanus bals.
 trifolium aquaticum

veronica
 urtica sem.
 vvinteranus cort.
 zibethum
 zedoaria rad.

355. HYPOCHONDRIACA PASSIO.

Convulsionis species in viris, quæ in parte superiore ventris sub nothis costis præcipue sentitur, sequentibus medicamentis curari solet. Quæ vero ad Melancholiam 199. in hoc loco favientem referuntur, eo loco quaerenda sunt.

CATALOGUS.

Absinthium vulgare
 . . . Romanum
 acori rad.
 adianthum
 alcis ungula
 ambra grisea
 ammoniacum gum.
 ammoniaci salis spir.
 angelicæ rad.
 ari rad.
 artemisia
 asplenium
 aurantiorum cort.
 buglossi flor.
 capparis radic. cort.
 cardamomum
 carlinæ rad.
 castoreum
 cataria
 ceti sperma
 chamæmeli flor.

chenopodium
 cochlearia
 contrayervæ rad.
 costi rad.
 cuscuta
 dauci Cretici sem.
 dens Leonis
 distamnus
 eringii rad.
 erysimum
 ferrum
 filix
 fumaria
 galangæ minoris rad.
 galbanum gum.
 graminis rad.
 hederæ terrestris
 hyssopus
 imperatoria rad.
 kermes grana
 lacca gum.

lavandula
 ligustici rad. sem.
 lilii convallii flor.
 lupuli flor.
 majorana
 melissa
 myrrha
 opium
 opopanax gum.
 origanum
 papaver
 rosmarinus
 ruta
 sagapenum gum.
 saponaria
 tolutanus bals.
 trifolium aquaticum
 veronica
 vvinteranus cort.
 zedoaria rad.

356. NAUSEA.

Inordinatus ventriculi motus fastidium pariens, qui major factus ventriculi contenta per os ejicit, sedatur sequentibus: si vero ab alienis in ventriculo contentis generetur, ea Vomitorio 113. educenda prius.

CATALOGUS.

Absinthium vulgare
 . . . Romanum
 acetosella
 ambra grisea
 anisum
 calamintha
 caryophyllata rad.

cinamomum
 citri succ. cort.
 cuminum
 galangæ minoris rad.
 japonica terra
 limonum succ.
 mastix gum.

melissa
 mentha
 moschata nux
 origanum
 persicæ fruct.
 plantago
 pulegium

CAPUT VIGESIMUM.

Evacuationis Morbi.

Evacuationes particulares copiosiores ex naribus sunt Gravedo, ex ventriculo Vomitus, ex pudendis virorum Gonorrhœa, & fœminarum Fluxus albus.

357. GRAVEDO.

COpiofior mucii in membrana pituitaria narium, finuum capitis, faucium, & laryngis proventus, quem ex gravitatis sensu *Gravedinem* vocant, per *Resolventia* 80. naribus apta evacuat.

Si vero humor ille sit tenuis & acer, tussim aut sternutamentum inducens, per *Diaphoretica* 105. vel *Sudorifera* 114. ducitur ad cutim, & in naribus ac trachea cohibetur, atque *Roborantibus* 123. & *Mollibus* 42. temperatur.

IN GRAVEDINE EX MUCO CONDUCUNT

Animæ gum.	marum Syriacum	piper album, & nigrum
camphora gum.	masfex gum.	pyrethri rad.
euphorbium (caute)	nicotiana	finapi
iridis rad.	nigella sem.	staphydis agricæ sem.

GRAVEDINI EX CATARRHO MEDENTUR

Agrimonia	galangæ minoris rad.	origanum
angelicæ rad.	hyssopus	pulegium
animæ gum.	imperatoricæ rad.	salvia
benzoin gum.	lac dulce	scabiosa
betonica	lavandula	styrax gum.
camphora gum.	majorana	thus
contrayervæ rad.	masfex gum.	zingiber.
cubebæ fem.		

358. VOMITUS.

Contentorum ventriculi per os rejectio, si non oritur ex alienis in ventriculo, quando sæpe Vomitorio 113. Diluente 87. & Abstergente 156. evacuatio est promovenda, compefcitur iisdem, quæ in Nausea 356. citata sunt, vel & sequentibus.

CATALOGUS.

Agallochum lign.	anisi stellati sem.	carduus benedictu.
ambra grisea	berberis sem.	caryophyllata rad.
amygdalarum dulcium	bistortæ rad.	citri succ. cort.
ol. expr.	calamintha	coriandri sem.
anethi sem.	caranna gum.	croci flor.

Lib. II. Cap. 20.	<i>M A T E R I E S M E D I C A.</i>		199
cydoniorum sem.	moschata nux	rosa rubra	
fabæ	muscus Quercinus	santalum citrinum lign.	
galangæ minoris rad.	opium	fuccinum	
hypocistidis succ.	perficæ fruct.	tacamahaca gum.	
limonum succ.	plantago	tormentillæ rad.	
maftix gum.	punicæ cort. flor.	vvinteranus cort.	
melissa	ribefiorum fruct. succ.	zedoariæ rad.	
mentha			

359. G O N O R R H O E A.

Seminis ex vesiculis feminalibus vel liquoris ex prostaticis copiosior effluxus, & continuata evacuatio, si ex Infectione *Venerea* 162. oritur, quando Gonorrhæa virulenta dicitur, istius morbi generalem curationem sequitur: sed in benigna Gonorrhæa per *Balsamica* 10. *Resinosa* 16. *Consolidantia* 154. *Abstergentia* 156. hæ partes sunt depurandæ, atque dein *Adstringentibus* 68. fluxus compescendus. Materies medica his accommodata in sequenti Catalogo continetur.

C A T A L O G U S.

Abietis ol.	eryngii rad.	quercus fol.
adanthi pulvis adnascens	feniculi sem.	rhabarbarum
agrironia	feniculi dulcis sem.	rhois sem.
asplenium	guajaci lign. cort. resina	rusci rad. sem. bacc.
burfa Pastoris	lactucæ fem.	ruta
cannabis sem.	mumia Perfica	ruta murariæ pulvis adnascens
cantharides	muscus Quercinus	fabina
carduus benedictus	nymphæa	fassafras lign.
castaneorum cort. interior	peruvianus bals.	sepiæ os
copayva bals.	pini resina	fuccinum
cupressi nux	plantago	symphyti rad.
cynoglossi rad.	portulaca	tanaceti sem.
	punicæ cort. flor. fruct. succ.	terebinthina.

360. F L U X U S A L B U S.

Ex pudendis mulierum humoris, sæpe subglutinosi, effluxus copiosior auxilia sequentia exigit, quæ constant *Balsamicis* 10. *Adstringentibus* 68. *Calefacientibus* 120. *Roborantibus* 123. si autem ex *Venerea lue* 162. oritur, quando virulentus est, sequitur istius morbi curationem.

C A T A L O G U S.

Abrotanum	bdellium gum.	crySTALLUS montana
adanthum	caryophyllatæ rad.	cubebæ fem.
agallochum lign.	caryophylli aromatici	curcumæ rad.
agrironia	castaneorum cort. interior	cynoglossi rad.
alchimilla	castoreum	ebuli lign.
ammios sem.	chamædrys	ebur
anisum	copayva bals.	filipendulæ rad.
aristolochia fabacea		fraxinellæ rad.

MATERIES MEDICA.

LIBER TERTIUS.

SECTIO PRIMA.

Humorum Morbi.

Ut materies medica humoribus sanis, quadam dein labe infectis, nam de morbofis humoribus superius (Lib. II. Cap. 3.) actum est, adaptetur, hi in sua genera & species erant dividendi: colligendo istos inveni commode in novem genera distingui posse, quæ suas dein species complectuntur. Novos coactus sum fingere quosdam titulos, quum tales divisiones in Practicis invenire non potuerim, quamvis res ipsæ in praxi occurrant.

Copiosam his non adjeci materiem medicam, quoniam ex citatis locis in prioribus titulis comparari facile potest: volui tamen non omnino negligere, cum medicamenta omnia in citatis locis non sint morbo proposito satis accommodata.

CAPUT PRIMUM.

Circulatorii Humores Morbofi.

Humores toti corpori inservientes sunt sanguis & spiritus. Sanguinis autem nomine accipio massam ipsam rubram, serum, lympham, & gelatinam, quia iisdem ducuntur arteriis ad omnes partes; reducuntur vero venis iisdem, vel & aliis lymphaticis in has venas desinentibus. Ad hunc Titulum quoque retuli Menfes & Lochia.

Spiritum quoque ad Circulatorios referre volui, etiamsi sit liquor a massa communi secretus quia maximam partem redit effusus in glandulas, lymphaticas, vel cava corporis per venas lymphaticas & cruentas.

SANGUINIS MORBI.

Massa liquida, rubra, qualis ex corde sinistro pellitur in arteriam magnam, variis generibus humorum constans, multis & diversis afficitur morbis, uti *Crassitudine* 171. *Tenuitate* 172. *Abundantia* 203. *Defectu* 204. *Errore loci* 208. & multis aliis, quorum morborum ex propriis titulis peti potest materia medica: quare sola restat medicina sanguinis evacuationi adaptata. Illa autem evacuatio duobus modis læditur; 1. si sistitur, ut in *Mensium* 108. & *Lochiorum* 109. *Suppressione*, cujus auxilia tradita sunt; 2. si fluat sanguis cum detrimento sanitatis, quare hoc in loco adducenda est materies medica, quæ

361. SANGUINEM PROFLUENTEM SISTIT.

Hoc obtinetur *Opiatis* 6. *Papaverinis* 7. *Emplastis* 38. *Austeris* 60. *Comprimmentibus* 61. *Sustentantibus* 64. *Adstringentibus* 68. *Coagulantibus* 77. *Incrassantibus* 78. *Roborantibus* 123. *Motum minuentibus* 125. *Frigefacientibus* 126. *Obstruentibus* 128. externe & interne adhibitis.

Quæ in Catalogo hoc * notantur signo, in Hæmoptoe & usu interno præcipue conveniunt.

Ex eodem quoque Catalogo desumi possunt, quæ sunt adhibenda in Vomitu, mictu, & alvi fluxu cruento, atque in mensium & lochiorum profluvio.

CATALOGUS.

- | | | |
|--------------------------|------------------------|---------------------------|
| * Acaciæ succ. fol. | * hæmatites lap. | * pulmonaria |
| * agrimonia | * hederæ terrestris | * punicæ cort. flor. |
| * alchimilla | * hominis cranii usnea | * pyrola |
| alumen rupeum | * hyoscyami sem. | * quercus cort. fol. |
| . . . ustum | * hypocistidis succ. | * quinquefolii rad. |
| * anagallis | * japonica terra | * rhabarbarum |
| * arabicum gum. | * ichtiocolla | * rosæ rubræ |
| araneorum tela | * lappæ rad. | . . . caninæ flor. fruct. |
| * aristolochiæ cavæ rad. | * lemnia terra | spong. |
| * . . . fabacæ rad. | * lingua Cervina | * rhois sem. |
| * berberis fruct. | * linteum combustum | * rubrica fabrilis |
| * betonica | * lycoperdon | * sanguis Draconis |
| * bistortæ rad. | * magnes lap. | * fanicula |
| * bolus Armena | * mastichinum lign. | * santalum rubrum li- |
| * bursa Pastoris | * mastix gum. | gn. |
| castaneorum cort. in- | * mespili fruct. rec. | * sapphirus lap. |
| terior | * mumia Persica | * sarcocolla |
| * ceti sperma | * muscus pulmonaris | * sardus lap. |
| chalcitis | * . . . Quercinus | sedum |
| * cinamomum | * nitrum | * sima ruba cort. |
| * corallina | * myrtus | * sophiæ sem. |
| * corallia | * nymphæa | * forbi fruct. |
| * cupressi nux | * ovi album | spongia |
| * cydoniorum sem. | * papaveris albi cap. | * symphyti rad. |
| * cynoglossi rad. | * . . . rhæados flor. | * tamarisci cort. |
| * ebur | * parietaria | * terra sigillata |
| * equisetum | * pilosella | * tormentillæ rad. |
| farina volatilis | * pimpinella | * tragacanthum gum. |
| ferrum acido corro- | * pineæ nuces | * verbascum |
| sum | * pistaciæ | * vinca pervinca |
| * filipendulæ rad. | * plantago | * virga aurea |
| * fraxini cort. | * plumbi saccharum | * viscum |
| * graminis rad. | * polygonum | * vitriolum |
| * granatus lap. | * polytrichon | * urticæ rad. fol. |
| * gypsum | | |

Seri, Lympha, & Gelatina concrescibilis ad ignem morbi, quia ex generali titulo sanguinis intelligi possunt, non est opus novos adicere: hoc in genere notare oportet, hos humores sanos numquam evacuari debere, quare in morbosa horum evacuatione auxilia peti possunt ex generali hoc titulo.

362. MENSIIUM MORBI.

Sanguinis sani singulis mensibus evacuatio ex pudendis feminæ maturæ ætatis, nec gravidæ, nec lactantis, quatuor præprimis modis vitari solet.

1. Si parvus fluat, vel omnino subsistat 108.

2. Si

2. Si majori copia fluat, frequentius redeat, præmaturius appareat, vel ultra ætatem continuetur: hujus auxilia ex *Sanguinem fluentem sustentibus* 361. peti possunt.

3. Si sanguinis profluentis color, odorve alienus fit, cujus auxilia ex *Cachexia* 182. & *Chlorosi* 184. patent.

4. Si menstruantibus variis symptomatibus afficiantur. Hæ medicamentis in *Mobilitate* 224. traditis liberantur. Sequentia præscribuntur in

MENSIBUS SUPPRESSIS.

Abrotanum	curcumæ rad.	paoniæ rad.
absinthium vulgare	cyperi rad.	peruvianus bals.
. . . Romanum	dauci fem.	petasitidis rad.
acori rad.	. . . Cretici fem.	petroselinum vulgare
agaricus	dictamnus	. . . Macedonicum
aloe	eryngii rad.	phellandrium
ammoniacum gum.	eupatorium	polium
amomi fem.	fabæ Ignatianæ	polypodii rad.
angelicæ rad. fem.	ferrum	pulegium
aristolochia rotunda	foeniculi rad. fem.	rosmarinus
artemisia	. . . dulcis fem.	rubia rad.
asa foetida gum.	fraxinellæ rad.	fabina
asclepiadis rad.	hederæ arboreæ bacc.	sagapenum gum.
asperula	hederæ terrestris	salvia
aurantiorum cort.	hydrargyrus	sassafras lign.
borax	iris rad.	saxifraga
calamintha	juniperi bacc. ol.	schoenanthi flor.
calthæ flor.	kali	scilla rad.
capparis radic. cort.	lauri bacc.	serpillum
caryophyllatæ rad.	ligustici rad. fem.	seselios fem.
castoreum	liquid-ambar	fileris fem.
cataria	majorana	spica Nardi Indica
centaurium minus	marubium	stoechados flor.
cepæ rad.	matricaria	succinum
chamædrys	melissa	tanacetum
chamæmeli flor.	nasturtium	thuya
chenopodium	opopanax gum.	veronica.
costi rad.		

363. LOCHIORUM MORBI.

In fœminis post partum profluens ex pudendis sanguis, iisdem modis vitiari potest, ut notavimus in *Mensibus* 362. iisdemque auxiliis eger, sed promptioribus, quia sanguis stagnans in uteri vasis dilatatis, vel in uteri cavo effusus, concrefcens, mole & corruptela superveniente plura mala infert. Conducit admodum hypochondria liberare ab omni compressione, sed sustentare fumen lato cingulo. Materies medica ex præcedenti titulo omnis peti potest.

364. SPIRITUUM MORBI.

Liquoris tenuissimi, pellucidi, in cerebro & cerebello secreti, per canali-

culos ad omnes nostri corporis partes delati, ut fiat sensus, motusque animalis & vitalis, defectus facit *Motum minutum* 218. *Frigiditatem* 221. *Paralysin* 226. *Debilitatem* 232. *Stuporem* 242. *Paralysin* 303. hujus autem motus major & turbatus producit *Calorem* 226. *Convulsionem* 236. *Spasmus* 237. & multos alios morbos, quorum materies medica ex allatis locis peti potest.

CAPUT SECUNDUM.

Saponacei & Præparantes Humores Morbosi.

Ingesta alimenta, ut exuant propriam, sed induant nostri corporis naturam, in omnibus suis partibus statim erant solvenda, ad quod faciendum confluunt eo Saliva, Succus Pancreaticus, Bilis, & Salivofusus humor, quorum præcipui morbi in hoc Capite exponuntur.

365. SALIVÆ MORBI.

Liquor pellucidus, aquosus, inspidus, saponaceus, glandulis, ut & extremitatibus arteriarum & nervorum a communi massa secretus, in os confluens, *Defectu, Abundantia, & Aliena qualitate* vitari potest; de quibus omnibus videri potest *Patris mei Comp. med. Tract. 88.*

366. PANCREATIS SUCCI MORBI.

Liquor salivæ similis, speciali glandula, quam Pancreas vocant, secretus, in duodenum effusus, iisdem morbis, qui in *Saliva* 365. observantur, afficitur, atque iisdem auxiliis eget: ea vero medicamenta, quibus ejus austeritas, acrimonia, amaritudo, cruditas, & multi alii morbi curantur, ut quidam proferunt, quoniam ex hypothesi, minime vero ex observatione practica sunt excogitata, adjicere nolui.

367. BILIS MORBI.

Succus saponaceus amarus in hepate & vesica fellea secretus, in duodenum delatus, ut chylo transeunti mistus promoveat alimentorum præparationem, si deficiat, vel aliena qualitate vitietur, multi inde sunt morbi, qui appropriata exigunt medicamenta.

In Bilis enim Defectu medicamenta requiruntur, tali fere virtute prædita, ut est bilis propria virtus, qualia sunt *Aloetica* 1. *Biliofa* 24. *Saponacea* 44. *Amara* 52.

CATALOGUS.

Abrotanum	cichorium	marrubium
absinthium	dens Leonis	myrrha
ageratum	fabæ Ignatiæ	pedro del Porco
alkekengi fruct.	fraxinellæ rad.	saponaria
aloe	fumaria	sileris sem.
bilis	gentianæ rad.	tanacetum
carduus benedictus	helenii rad.	trifolium aquaticum
centaurium minus	hypericum	veronica.
chamæmeli flor.	lupuli flor.	

Quæ autem Bilim Viscidam & Inertem emendant, simili fere virtute prædita sunt, ut ex sequenti Catalogo patet.

CATALOGUS.

Abfinthium vulgare
 . . . Romanum
 agaricus
 asari rad.
 carduus benedictus
 centaurium minus
 chelidonium majus
 cichorium

croci flor.
 curcumæ rad.
 dens Leonis
 fraxinellæ rad.
 gentianæ rad.
 marrubium
 pedro del Porco

pimpinella
 polium
 scammonium
 fileris sem.
 folidago Saracenicæ
 stœchados flor.
 trifolium aquaticum.

Sed Bilem Tenuem Acrem Exæstuantem emendantia recipiunt *Mucilaginosæ* 43. *Adstringentia* 68. *Incrassantia* 78. *Absorbentia* 100. *Frigesacientia* 126. ex quibus præcipua sunt, quæ sequuntur.

Acetosa
 althææ rad. herb.
 anylum
 arabicum gum.
 bolus
 borraginis rad.
 buglossi rad.
 capparis radic. cort.
 corallia
 creta
 crySTALLUS montana
 cucumeris sem.
 cydoniorum sem. fruct.
 hordeum
 japonica terra
 lactucæ fol. sem.

lingua Cervina
 malvæ flor. sem.
 myrtus
 nymphææ fol. flor.
 papaveris albi sem.
 . . . rhæados flor.
 parietaria
 perlæ
 plantaginis rad. [fol. sem.
 polygonum
 polytrichon
 portulaca
 prunorum fruct.
 psyllii sem.
 punicæ cort. flor. fruct.
 succ.

quinquefolii rad.
 rhois sem.
 rosæ Caninæ fruct.
 . . pallidæ
 . . rubræ
 rubiæ rad.
 santalum citrinum lign.
 . . . rubrum lign.
 sapphirus lap.
 sedum
 folani hortensis fol.
 fuccinum
 tormentillæ rad.
 tragacanthum gum.
 violæ flor.

Bilis Acris & tenax exigit *Fructus horæos* 12. *Olera* 15. *Acescentia* 34. *Acida* 35. *Resolventia* 80. ex quibus sequentia censentur præstantissima.

Acetosa
 acetosella
 asparagi rad.
 aurantiorum succ.
 cassiæ pulpa

cichorii rad. fol.
 citri succ.
 dens Leonis
 endivia
 limonum succ.

perficæ fruct.
 prunorum fruct.
 ribesiorum fruct.
 tamarindorum fruct.
 tartarus.

Bilis calculus sulphureus, flammam alens, in vesica fellea vel ductu choledochæ hærens solvitur *Oleribus* 15. *Sulphureis* 30. *Alcalinis* 37. *Saponaceis* 44. *Resolventibus* 80.

CATALOGUS.

Abrotanum
 abfinthii sal

abfinthium Romanum
 aloe

bilis
 carduus benedictus

cen-

centaurium minus	dens Leonis	polychestus sal
chelidonium majus.	fumaria	saponaria
cichorium	gentianæ rad.	tanacetum
curcumæ rad.	myrrha	terebinthinæ of.

368. SALIVOSI HUMORIS ORIS, VENTRICULI, ET INTESTINORUM MORBI.

Liquor salivæ & succo pancreatico similis ex tota interna oris, faucium, œsophagi, ventriculi & intestinorum facie exhalans, iisdem quoque morbis affici potest, & medicamentis eget. An hujus copiosior proventus facit Diarrhœam ferofam?

CAPUT TERTIUM.

Nutrientes Humores Morbofi.

Loco humorum nutrientium Veterum Chyli, roris, cambii, & glutinis, substitui 1. Chylum liquorem in nobis nutrimentum præbentem, 2. Lac, quod præbetur infantibus. 3. Foetus liquorem, quia fetus in utero hærens ex eo quoque nutrimentum capit. 4. Semen, quia prima rudimenta nutritionis etiam continet.

369. CHYLI MORBI.

Humor albicans seu lactei coloris ex assumtis, saliva 355. succo pancreatico 366. bile 367. & humore salivoso 368. compositis constans, in ventriculo, intestinis, vasis lacteis hærens, & tandem sanguini traditus, varios patitur morbos. Ejus imperfecta confectio *Cruditus* vel *Cacochilia* dicta medicamentis in *Cacochymia* traditis curatur: deficiens absorptio & copiosior depositio ex aliis morborum descriptionibus peti debet.

370. LACTIS MORBI.

Liquor Chylosus 369. sanguini traditus, actione vitali ulterius elaboratus, speciali motu mammarum in fœminis præprimis post partum, a communi massa in mammis secretus, & dein per papillam evacuatus, si parcius generatur, alimentis eupeptis, chyli confectioem promoventibus 369. & ad mammas derivantibus, ejus generatio est promovenda.

Signo * hoc notata externe applicantur, & quædam quoque ex his cibo admiscuntur.

CATALOGUS.

* Althææ rad.	* erucæ sem.	* lini sem. far.
* anethi fol.	* forniculi rad. fol. sem.	* nigellæ sem.
* anisi sem.	... dulcis sem.	ova forbilia
* apii fol.	jura carniùm	panis bene fermentatus
* brassica	lac dulce	petroselinum vulgare
caro Vitulina	... ebutyratum	... Macedonicum
* chamameli flor.	lactis cremor	pinæ nuces
cucurbitæ fruct.	lactucæ sem.	pistacia
dens Leonis	* ligustici rad. sem.	

* polygalæ fol.
* sambuci fol.

tragopogon.
* verbena

* vinca pervinca.

Sequentia autem mammis applicata Lac discutere perhibentur.

Acetum
apium
calamintha
camphora
coriandrum
cucurbitæ sem.
cuminum

fœniculi sem.
... dulcis sem.
geranium Robertianum
matricaria
mentha
ocymum
petrofelinum vulgare

plantago
polygonum
portulaca
ruta
salvia
sedum.

Lac vero in mammis coagulatum Resolventia 80. exigit, ex quibus præcipua sunt

Anisum
apium
brassica
ceti sperma
shamameli flor.

fœniculum dulce
matricaria
mentha
petrofelinum vulgare

ruta
saccharum
salvia
sefeli.

371. FOETUS LIQUORIS MORBI.

Liquor concrefcibilis albuminis ovi instar, in quo natat foetus, quemque assumit, donec tandem liquor ille amittat omnem concrefcibilem potentiam, sed commutetur in liquorem glutinosum viscosum, in partu effluentem ad lubricandus vias, si deficit, vel aliena qualitate sit donatus, nulla arte emendari potest: sed si præmature effluerit, illæ viæ ad facilitandum partum obducendæ Lubricantibus 67. Oleosis 14. & Pinguibus 25. mollibus.

372. SEMINIS MORBI.

Liquor in testibus a communi massa humorum separatus & elaboratus, in parastatis, vasis deferentibus, & vesiculis feminalibus ulterius confectus, si deficit vel parcius generetur, ex ætate nullam medelam capit; sed in ætate matura materiem accipit ex Nutrientibus 150. atque copiosius secernitur Specificis Stimulantibus 141. quæ fere omnia sunt Diuretica. Præcipua ex his cententur sequentia.

Abelmoschi
ambra grysea
amygdalæ dulces
asparagi
cantharides (gr. j ad ij)
caro mollis
caryophylli aromatici
... Plinii
castanea
cataria
cerebra animalium
chocolada
croci flor.

cubebæ sem.
dactyli
dauci sem.
eruca herb. fem.
eryngii rad.
fabæ
galangæ minoris rad.
horminum
lili convallii flor.
medulla animalium
meii rad.
moschata nux
moschus

napi rad. fem.
nasturtii herb.
nigellæ sem.
ninzii rad.
orchidis rad.
ostrea
pastinacæ rad.
phaeoli
pinæ nuces
piper
pistacia
pyrethri rad.
scincus

scolymus
thlaspios fem.

urticæ fem.
zibethum

zingiber .

Majori autem copia confectus & involuntarie effluens, quia summopere debilitat, medicamentis *Adstringentibus* 68. & *Refrigerantibus* 126. est ille effluxus cohibendus. Præcipua ex his sunt

Acaciæ succ. fol.
acetosæ fem.
alchimilla
alkannæ rad.
bistortæ rad.
burfa Pastoris
cannabis fem.
cicuta
cucumeris fem.
cydoniorum fem.
hæmatites lap.

hyoscyamus
lactuæ fol. fem.
lapathum
lens palustris
muscus pulmonaris
muscus Quercinus
myrtus
nitrum
nymphæa
parietaria
plantago

plumbi saccharum
portulaca
quinquefolii rad.
rhois fem.
rosa Canina
sanguis Draconis
tamarisci cort.
tormentillæ rad.
tragacanthum gum.
viscum .

CAPUT QUARTUM.

Excrementitii Humores Morbosi.

Tria sunt genera excretionis, quæ semper fieri debent, quibus ingestorum recrementa, & humores in nobis inserviendo inutiles facti, atque partes firmæ detrita eliminantur, ut & morbi materies. Tales sunt Alvi egestio, Urinæ evacuatio, & Perspiratio. Sudor autem casu prodest. Lachrymæ vero dum evacuantur, magnum usum ad humectandos & abstergendos oculos præbent.

367. ALVI EGESTIONIS MORBI.

Etiam si in sanis alvi excrementa proxime ad corpora mollia accedunt, hanc tamen evacuationem a reliquis avellere nolui, quia eodem modo ut alii excrementitii humores formantur & ejiciuntur, horum diversi morbi materiem medicam exigentes sunt præprimis *Alvi fluxus, Cholera, Alvi difficultas, Alvi levitas, Tenesmus, & Alvus adstricta.*

ALVI FLUXUS.

Quæ omnem nimiam Alvi dejectionem compefcunt, hoc Titulo traduntur, quæ enim alvum modice egerentem constipant inter morborum causas referuntur.

Non omnia eandem virtutem possident, quia interdum primo exturbanda sunt excrementa per *Purgantia* 103. sæpe derivatio est facienda ad cutim per *Sudorem* 114. vel auctam *Perspirationem* 105. non raro statim conamur *Aromaticis* 9. *Adstringentibus* 68. *Calefacientibus* 120. *Roborantibus* 123. compefcere fluxum; vel sistimus motum inordinatum *Opiatis* 6. *Papaverinis* 7. *Hypnoticis* 143. aut si acre adfit, id *Obvolvèntibus* 95. tentamus mitigare. In tam varia materia medica sequentia excellunt.

Acaciæ succ. fol.
acetosæ rad.
acetosella

agrironia
alchimilla
althæa

alumen rupeum
amygdalæ dulces
arabicum gum.

berberis fem.	ichthyocolla	punicæ cort. flor.
bistortæ rad.	ipecacuanhæ rad.	pyrola
bolus Armena	hermes grana	quercus folia
. . . candida	ladanum gum.	quinquefolii rad.
burfa Pastoris	lapathi rad.	rhabarbarum
calamintha	lauri bacc.	rhois fem.
canis album Græcum	lilii rad. fol.	rosæ Caninæ fruct.
caryophyllatæ rad.	lingua Cervina	. . . rubræ
cafcarrillæ cort.	lini ol.	fabina
caftanea	lupini fem.	sanguis Draconis
cera	mastichinum lign.	saphirus lapis
chamæmeli flor.	mastix gum.	sarcocolla
cinamomi cort. & fruct.	mentha	saxifragiæ rad. fem.
ol. expr.	mespila rec.	sima ruba cort.
contrayervæ rad.	moschata nux	solidago Saracenicæ
copayva bals.	muscus Quercinus	sophiæ fem.
corallium	. . . pulmonaris	succinum
crystallus montana	myrobalani	simphyti rad.
cupressi nux	myrtus	tamarindi fruct.
cydoniorum fem.	ninzin rad.	tamarisci cort.
cynoglossi rad.	nympha	terebinthina
dactyli	opium	terra sigillata
equisetum	ovi vitellus coctus	thus
fabæ	papaveris albi cap.	tiliæ cort. fol.
filipendulæ rad.	pedro del Porco	tormentillæ rad.
foenum Græcum	peruvianus bals.	trifolii odorati flor.
granatus lap.	pilosella	verbascum
hæmatites lap.	pimpinella	verbena
hedera arborea	pinguedo	vinca pervinca
. . . terrestris	plantago	virga aurea
hordeum	polygonum	vifcum
hypericum	portulaca	xyli fem.
hypocistidis succ.	psyllii fem.	zedoariæ rad. fem.
japonica terra		

CHOLERA.

Violentam deorsum per anum & sursum per vomitum ejectionem, præprimis materiæ biliosæ, *Choleram* vocare solent: si vero eodem modo emittuntur multi flatus, *Choleram siccam* vocant. Quando per *Diluentia* 87. satis depuratæ sunt primæ viæ, per *Adsiringentia* 68. *Anodyna* 135. & *Acre biliosum temperantia* 366. tentant inordinatum compescere motum. Hujus materia ex generali alvi fluxu peti potest: præ ceteris autem laudantur

Acetosa	cydoniorum fem.	pedro del Porco
bistortæ rad.	diascordium	plantago
bolus Armena	ninzia rad.	polygonum
calamintha	nymphæa	theriaca.]
crystallus montana	papaveris albi cap.	

ALVI DIFFICULTAS.

Quæ Alvi difficultatem, quam vocant *Dysenteriam*, curant, non multum

distant ab iis, quæ in generali alvi fluxu citata sunt, nisi quod ad exturbandam materiem acrem sæpius eluamus intestina, & ad compescendum dolorem atque motum inordinatum intestinorum frequentius adhibeantur *Anodyna* 135. Ex communi titulo medicamentorum, quæ alvi fluxum compescunt, sequentia præstantissima censentur.

Acaciæ succ. fol.
acetosæ rad.
acerofella
agrimonia
alchimilla
althæa
arabicum gum.
berberis sem.
bistortæ rad.
bolus candida
burfa Pastoris
canis album Græcum
caryophyllatæ rad.
cascarillæ cort.
cera
cinamomi ol. expr.
contrayervæ rad.
copayva bals.
corallium
cristallus montana
cupressi nux
equisetum
fabæ
granatus lap.

hedera terrestris
hordeum
ichtycocolla
ipecacuanhæ rad.
kermes grana
ladanum gum.
lili rad.
lingua Cervina
lini ol.
lupini sem.
mastix gum.
mentha
moschata nux
muscus Quercinus
myrobalani
myrtus
nymphæa
opium
ovi vitellus
papaveris albi cap.
peruvianus bals.
pilosella
pimpinella

plantago
polygonum
portulaca
psyllii sem.
punicæ cort. flor.
pyrola
rhabbarbari rad.
rhois sem.
rosæ Caninæ fruct.
.. rubra
sapphirus lap.
farcocolla
saxifragiæ rad. sem.
sima ruba cort.
symphyti rad.
terebinthina
thus
verbascum
verbena
vinca pervinca
virga aurea
viscum
xyli sem.

ALVI LÆVITAS.

In Alvi vel intestinorum lævitatibus, quam vocant *Lienteriam*, curatione aliquomodo recedunt a generali alvi fluxus curatione; secessus enim materiæ chylosæ sæpe Lacteorum obstructionem a materia viscida arguit, quare materia medica magis ex *Aromaticis* 9. *Calesfacientibus* 120. *Roborantibus* 123. & *Resolventibus* 180. constat; uti sunt

Abinthii sal
angelicæ rad.
cardui benedicti sal
cinamomum
galangæ minoris rad.

imperatoria rad.
mastix gum.
mentha
moschata nux
myrobalani

rosmarinus
tartari sal
virga aurea
zedoariæ rad.
zingiberis rad.

TENESMUS.

Continua seu frequens alvum egerendi cupiditas, in qua præter aliquid mucii aut sanguinolenti nihil memorabile excernitur, ad curationem exigit *Balsamica* 10. *Pinguia* 25. *Mollia*, 42. qualia sunt sequentia.

Althæa
chamameli flor.

scœnum Græcum
hypocacuanha

lini ol.
papaveris albi cap.

pin-

Lib. III. Cap. 4.
pinguedo
quinquefolii rad.
fabina

MATERIES MEDICA.

211

terebinthina
tiliæ cort. flor.

trifolii odorati flor.
verbascum.

ALVUS ADSTRICTA.

Si Alvus non reddit sua excrementa tempore solito ; vel si illa nimis sunt indurata , medicamentis est succurrendum : omnia medicamenta *Alvum laxantia* 102. & *Alvum ducentia* 103. huc pertinuisent : sed quia multa post operationem alvum constipatam relinquunt , ea præscribi solent , quæ *Alvum laxant* 102. & simul laxam conservant.

Si indurata sunt excrementa , Alvum laxantibus adduntur *Emollientia* 70. & *Diluentia* 87.

Meconium retentum lenissima *Alvum laxantia* 102. exigit .

Materies ex allegatis titulis peti potest , vel ex sequenti Catalogo .

Ammoniacum gum.
bilis
cassia pulpa
copayva balf.
galbanum gum.
lini ol.
malva
manna

mel
mercurialis
myrrha
parietaria
passulæ majores
- - - minores
perficæ fol. flor.
peruvianus balf.

polypodii rad.
prunorum fruct. pulpa
rhabarbarum
rosæ pallidæ
sagapenum gum.
tamarindorum pulpa
terebinthina
violæ fol.

374. URINÆ MORBI.

Humor excrementitius , renibus a communi massa secretus , per ureteres ad vesicam delatus , dein in fanis per urethram e corpore emissus , interdum subsistit , parcius procedit , cum molestia evacuatur , vel ad debitum tempus retineri nequit : atque frequentissime Calculum format , has omnes partes infestantem : sed quia hi morbi varia genera medicamentorum exigunt , ista suis propriis titulis proferam .

URINÆ PROFLUVIUM ET INCONTINENTIA.

Quæ immodicam Urinæ evacuationem minuunt , huc pertinent , nam naturalem urinæ evacuationem cohibere , morbum est inducere . Hoc faciunt *Adstringentia* 68. & *Roborantia* 123. Qualia sunt

Acacia
agallochum lign.
agrimonia
alchimilla
amygdalæ dulces
berberis fem.
betonica
bistortæ rad.
bolus armena
cinamomum
corallia
corallina
cupressi nux
cynoglossi rad.

equisetum
filipendulæ rad.
fraxini cort.
hypocistidis succ.
japonica terra
lapathi rad.
lappæ rad.
lingua cervina
malva
mumia Persica
muscus pulmonaris
- - - quercinus
myrtus
pilosella

pimpinella
plantago
polygonum
polytrichon
quinquefolii rad.
rhois fem.
rosæ canina
- - - rubra
sanguis draconis
symphyti rad.
tamarisci cort.
tormentillæ rad.
verbascum
viscum.

URINÆ DIFFICULTAS.

Si Urina cum ardore, dolore, vel guttatim redditur, ingerenda sunt *Aromaticæ* 9. *Oleosa* 14. *Pinguia* 25. *Mollia* 42. *Mucilaginosa* 43. *Obvolventia* 95. pro natura causæ stranguriam inducentis, ex quibus sequens erit materies medica.

Acori rad.	. . . cretici sem.	peruvianus bals.
alkekengi fruct.	endiviæ fem.	petroselinum vulgare
althæa	filipendulæ rad. Macedonicum
amygdalarum dulcium	fœniculum vulgare	pini resina
ol. dulce	pistachiæ
arabicum gum.	glycyrrhiza	polygonum
asparagi rad.	graminis rad.	portulaca
aurantiorum cort.	jujubæ	rhabarbarum
becabunga	lactucæ fem.	ribesiorum fol.
cancrorum oculi	lilii rad.	rubicæ rad.
castiæ pulpa	limonum succ.	rusci rad. bacc.
chamæmeli flor.	malvæ fol. flor.	schoenanthum
chamæpitys	maslix gum.	filiquæ dulces
citri cort.	moschata nux	fuccinum
citrulli sem.	nephriticum lign.	fymphyti rad.
copayva bals.	nymphæa	terebinthina
cucumeris sem.	opobalsamum	tragacanthum gum.
cynoglossi rad.	parietaria	trifolii odorati flor.
dactyli	perlæ, & Perlarum ma-	
dauci vulgaris sem.	ter	

URINÆ SUPPRESSIO.

Quoniam variis causis inducitur Ischuria, multiplex quoque esse debet materies medica, ex sequentibus igitur, atque ex *Urinam ducentibus* 104. causis appropriata feligi possunt medicamina.

Abrotanum	costi rad.	melissa
absinthium	cucumeris sem.	millepedes
acori rad.	cyperi rad.	parietaria
alkekengi fruct.	dens leonis	perficaria
artemisia	erysimum	petasitidis rad.
asplenium	ficus	petroselinum vulgare
calthæ flor.	fœniculi herb. sem. Macedonicum
cancrorum oculi	. . . dulcis sem.	raphani rad.
cantharides	juniperi bacc.	rubicæ rad.
capparis radic. cort.	lauri bacc.	rusci rad. sem.
cepa	ligustici rad. sem.	scilla
chamædryes	lilii rad. fol.	spica nardi
chamæmeli flor.	limonum succ.	stœchados flor.
chenopodium	lini ol.	veronica.

URINÆ CALCULUS.

Corpuscula concreta terrestria & lapidea, aut sabulosa, in urinæ viis hæ-

Lib. III. Cap. 4. *MATERIES MEDICA.* 213
 rentia, commodissime evacuantur obducendo vias *Oleosis mollibus* 14. *Pinguibus* 25. *Mucilaginosi* 43. *Emollientibus* 70. *Laxando* 71. & *Diluendo* 87. atque leni *Diuretico* 104. expelluntur: quædam simul statuuntur *Calculus frangere*, quæ hoc * signo notavi.

- | | | |
|---------------------|------------------------|------------------------|
| * Abrotanum | * croci flor. | * pæoniæ rad. |
| abutylon | * cubebæ fem. | pareiræ bravæ rad. |
| acaciæ flor. | * cumini fem. | parietaria |
| acmella | curcumæ rad. | pedro del porco |
| * acori rad. | dauci fem. | * perficæ nucl. |
| * alkekengi fruct. | dens leonis | petroselinum vulgare |
| allii rad. | * filipendulæ rad. | * . . . Macedonicum |
| * althææ rad. fem. | fœniculi rad. | peucedani rad. |
| * ammios fem. | fœnum græcum | pilosella |
| anomi fem. | fraxini cort. fem. | * pimpinellæ rad. fem. |
| amygdalarum dulcium | * galangæ minoris rad. | * polium |
| ol. expr. | genistæ fem. | polygonum |
| * anethi fem. | glycyrrhiza | polytrichon |
| apii rad. fem. | graminis rad. | raphani nigri rad. |
| aquilegiæ fem. | * hederæ terrestris | . . . rusticani rad. |
| ari rad. | * helenii rad. | rosæ caninæ fruct. |
| * aristolochiæ rad. | * hyperici fem. | rusci rad. fem. |
| artemisia | hyssopus | ruta muraria |
| asclepiadis rad. | judaicus lap. | saxifragiæ rad. fem. |
| asparagi rad. | * juniperi bacc. | * scilla rad. |
| asplenium | * lappæ rad. fem. | * scordium |
| bdellium gum. | * lauri bacc. | * sileris montani fem. |
| betonica | * levistici rad. | solidago faracenicæ |
| * brassica | lini ol. | sophiæ fem. |
| cancrorum oculi | * lupinorum fem. | * spica nardi celtica |
| carduus benedictus | lupuli flor. | tanacetum |
| * carui fem. | * macis cort. | terebinthina |
| cerasorum nucl. | malva | verbena |
| * chamædryd. | manna | * veronica |
| * chamæpitys | millepedes | violæ fem. |
| chinæ rad. | * moschata nux | * virgæ aurea |
| ciceris fem. | * nasturtii fem. | * urticæ fol. rad. |
| citri succ. &c. | * nephriticum lign. | * zingiberis rad. |
| copyva bals. | * origanum | |
| * coriandri fem. | | |

375. PERSPIRATIONIS MORBI.

Insensibilis exhalatio ex toto ambitu & spiraculis corporis, quot modis vitari potest, & qualia tunc sunt adhibenda auxilia, a Patre meo in quodam Libro de *Insensibili Perspiratione* demonstratum est: si vero auxilia ad prohibitam Perspirationem desiderantur, ea superius 105. recensita sunt. Quæ vero largiorem Perspirationem cohibent non est opus addere, quoniam raro accidit, nos talia cum successu præscribere posse; si autem desiderantur, ex *Emplastis* 38. *Adstringentibus* 68. *Refrigerantibus* 126. & *Obstruentibus* 128. peti possunt.

376. SUDORIS MORBI.

Humor tenuis roridus semivolatilis, vel per morbosam vel violentam causam ex cute emanans, si nimia copia evacuat, minuenda est illa evacuatio. *Incrassantibus* 78. *Antisepicis* 83. *Refrigerantibus* 126. qualia sunt

Acacia succ.	hypocistidis succ.	rosæ rubræ
agrimonia	muscus pulmonaris	santalum rubrum lign.
alchimilla	myrtus	scordium
berberis fem.	nitrum	tamarisci cort.
bistortæ rad.	nymphaea	terra sigillata
corallina	pilosella	tormentillæ rad.
cupressi nux	plantago	verbascum
cynoglossi rad.	punicæ cort. flor.	viscum.
filipendulæ rad.	rhois fem.	

Si vero copiosior proventus in morbis requiritur, hujus materies tradita est 114.

377. LACHRYMARUM MORBI.

Liquor tenuis, pellucidus instar aquæ, omni acredine carens, secretus per propriam glandulam supra oculi bulbum, in fovea ossea sub supercilio hærentem, oculi bulbum irrigans, caruncula lachrymali receptus, in nares delatus, ut ibidem evanescat, si ejus desideretur copiosior secretio, adhibenda ea, quæ III. tradita sunt.

Majori copia si extillet, *Adstringentibus* 68. applicatis, quæ oculus ferre potest, est cohibendus fluxus. Talia sunt

Acacia	cydoniorum fem.	rosæ rubræ
æris flos	graminis rad.	farcocolla
alumen rupeum	hamatites lap.	tragacanthum gum.
anagallis	ovi albumen	tutia
calaminaris lapis	plumbi saccharum	vitriolum.

Hujus autem acrimonia exigit *Mollia* 42. & *Mucilaginoso* 43. uti sunt

Amylum	glycyrrhiza	tiliæ cort.
croci flor.	malva	tragacanthum gum.
cyani flor.	meliloti flor.	trifolii odorati flor.
cydoniorum fem.	portulaca	viola flor.
doronici rad.	psyllii fem.	

CAPUT QUINTUM.

Pingues humores morbofi.

A ceteris humoribus in nostro corpore pinguedo distinguitur, quod flammam alarum. Duo hujus genera inveniuntur. 1. Pinguedo omnis talis humor sive concretus sive fluens in partibus mollibus collectus. 2. Medulla ossibus & paucis cartilaginibus recepta. Ad hanc quoque naturam accedit bilis & materia sebacea.

378. PINGUEDINIS MORBI.

Liquor oleosus flammam alens, aqua non miscibilis, magis minusve densus, in cellulis vel cavitatibus tunicae cellularis collectus abundare, deficere, natura & loco degenerare potest.

Pinguedo abundans per totum corpus *Corpulentia* dicta, vel in quadam parte consumitur *Extenuantibus* 155.

Defectus hujus materiem medicam acquirere potest ex *Nutrientibus* 180. & *Maciei* 250. curatione.

Pinguedo corrupta & colliquata eandem materiem medicam exigit, quae in *Corruptione* 166. & *Bile corrupta* 367. invenitur.

379. MEDULLÆ OSSIUM MORBI.

Pinguedo in cavitate vel cancellis ossium collecta, in articulos deponenda ad facilitandum motum, iisdem, quos patitur pinguedo, morbis affici potest: ejus autem defectui succurrunt mollia *Pinguia* 25. & *Oleosa* 14. applicata: ejus corruptio curanda *Antiseptivis* 83. praeparatis in forma decocti calidae potis.

C A P U T S E X T U M.

Roridi & lymphatici humores morbofi.

Ex arteriarum extremitatibus atque nervis Roridus humor in cavis quibusdam corporis secretus, ut illae partes rore irrigarentur, absorbentibus venis recipiendus, & circulantibus permiscendus, abundare & deficere potest, atque variis vitiis inquinari, quae medicamentorum auxilio egent.

380. CEREBRI HUMORIS MORBI.

Humor roridus in Cerebri ventriculis majori copia collectus, ut *Hydrops capitis internus* 320. curatur *Aromaticis* 9. *Siccantibus* 66. *Discutientibus* 101. *Apopplegmatizantibus* 110. *Calefacientibus* 120. *Derivantibus* 132.

381. DURÆ MATRIS SUCCI MORBI.

Ex interna Duræ matris facie, ut ex aliis membranis, roridus exhalans humor si majori copia colligitur, subiectum cerebrum aut cerebellum premeus iisdem curatur auxiliis, quae in *Cerebri humore* 380. tradita sunt. Hujus autem *Cruditas* 165. vel *Acrimonia* 202. medicamentis istis locis citatis emendanda.

382. NERVORUM SUCCI MORBI.

Liquor roridus blandus, capsulis nervorum, & praeparatis in gangliis, atque involucro spinalis medullae secretus, inter nervorum canaliculos fluens, capsula nervi coercitus, abundare, deficere, inviscari, acris, & viscidus esse potest, unde multi & mirabiles morbi ex turbata nervorum functione nascuntur. Materies medica *Cruditatis* 165. *Visciditatis* 191. & *Acrimoniae* 202. suis locis tradita est. Generalis autem est sequens.

Acori rad.	dictamnus	pæoniæ rad.
ambra grisea	elemni gum.	pareiræ bravæ rad.
ammoniacum gum.	fœniculi rad. fem.	peruvianus bals.
ammoniaci falis spir.	. . . dulcis fem.	pini refina
angelicæ rad.	fraxinellæ rad.	polium
animæ gum.	galangæ minoris rad.	pulegium
asa fœtida gum.	galbanum gum.	rosmarinus
bdellium gum.	gentianæ rad.	ruta
benzoin gum.	hypericum	sagapenum gum.
betonica	hyssopus	salvia
calaminta	imperatoricæ rad.	sassafras lign.
calthæ flor.	juniperi bacc.	schœnanthum
camphora gum.	kermes grana	serpillum
caranna gum.	kinkenemalo gum.	seselios fem.
cardamomum	ladanum gum.	spica nardi
carduus benedictus	lavandula	stœchadis flor.
caryophyllatæ rad.	lilii convallii flor.	styrax gum.
caryophylli aromatici	majorana	fuccinum
. . . . Plinii	marum syriacum	symphytum
. . . . flores	mastix gum.	tacamahaca gum.
castoreum	matricaria	terebinthina
centaurium minus	melissa	thus
chamæpitys	mentha	thymus
citrei cort.	mœschata nux	tiliæ flor.
colophonia	myrrha gum.	tolutanus bals.
contrayervæ rad.	ninzin rad.	valerianæ rad.
copayva bals.	ocymum	viscum
copal gum.	opobalsamum	unicornu
costi rad.	opopanax gum.	zedoaria
croci flor.	organum	zingiber.

383. PECTORIS HUMORIS MORBI.

Ex tota pleura, mediastino, & pulmonum ambitu roridus exhalans liquor postea absorbendus, si majori copia colligitur, facit *Pectoris Hydropem* 320. ejus materies medica tradita est.

384. VENTRIS HUMORIS MORBI.

Ut in Pectore aliisque cavis corporis, ita in ventris inferioris cavitate colligitur roridus humor, postea absorbendus, ex peritonæo, omento, mesenterio, aliisque visceribus exhalans; hujus abundantia *Ventris Hydropem* 320. parit, cujus materies medica ibidem exhibetur.

385. PERICARDII LIQUORIS MORBI.

Etiamsi Pericardii liquori a multis aliquid speciale tribuitur, secretionem tamen, absorptionem, & usu a præcedentibus nihil differt, eisdemque patitur morbos, ac similem exigit materiem medicam, nisi quod in ejus defectu cordis actio turbetur: ad eum defectum supplendum nullum novi medicamentum usu comprobatum.

386. OCULORUM HUMORUM MORBI.

Humor Lymphaticus perfecte perlucidus, in oculi bulbo collectus, arteriarum extremitatibus & nervo optico ibidem delatus, vasis absorbentibus in venas cruentas exonerantibus auferendus, in anteriore bulbi parte duabus cameris receptus, *Aqueus*; in posteriore parte bulbi hærens tunicas perlucida arachnoidea coercitus, *Vitreus*; in lente autem firmatus, *Crystallinus*, dictus iisdem morbis, uti humores præcedentes, affici potest: sed in his primarius est morbus *Amiffa perluciditas*, ad quam curandam sequens adhibetur materies medica.

Abfinthium vulgare	fol. succ.	helenii rad.
. . . Romanum	croci flor.	hormini fativi sem.
ammoniacum fal	dens leonis	iris rad.
anisi sem.	euphorbium	ligustici succ.
antimonium	euphrasia	majorana
auriculæ Judæ	sceni græci sem.	ocymum
bilis	sceniculi fol. sem.	psyllii sem.
carui sem.	. . . dulcis sem.	rosmarinus
caryophyllatæ rad.	gentianæ rad.	ruta
centaurium minus	glycyrrhizæ rad.	faccharum
chelidonii majoris rad.	graminis rad.	tutia.

C A P U T S E P T I M U M.

Mucosi humores morbofi.

Quatuor sunt locorum genera mucum naturalem sanum, seu liquorem mucosum tenacem aqua leviozem, & humectantem secernentia, ut istæ partes hamidæ ferventur & muniantur; hincque humor distinguendus a morbofo superius 190. tradito.

Primum genus mucii obtegit superficiem Membranæ pituitariæ, quam tangit aer.

Secundum autem epithelium Oris & Faucium.

Tertium genus alimentorum viam lubricat, Oesophagum nempe, Ventriculum, & Intestina.

Quartum denique genus respirationis organo est dicatum, uti Laryngi, Tracheæ, Bronchiis, & Veficulis pulmonalibus.

387. PITUITARIÆ MEMBRANÆ MUCI MORBI.

Membrana tegens antra Highmoriana, sinus frontales, nares internas, & sinus ehippii si copiosiorez mucum, vel & crassiorez aut tenuiorez deponit, generat *Gravedinem* 357. *Sternutamentum* 351. expurgatur *Aphlegmatizantis* 110. quare non opus novam addere materiem medicam.

388. ORIS MUCI MORBI.

Ad depurandum os, dentes, linguam, palatum, & buccas ab adhærente muco adhibendæ sunt *Collutiones*, & *Dentifricia*, quæ constant *Abstergentibus* 156. qualia sunt

Acetosæ rad.	acetosella	agrimonia	
		E e	al-

alkannæ rad.
alumen ustum
cancrorum oculi
cydoniorum sem.
glycyrrhiza
japonica terra

iridis rad.
marinum sal
mel
myrtus
nitrum
punicæ cort. flor.

rapæ rad.
rosæ rubræ
saccharum
salvia
veronica.

389. FAUCIUM MUCI MORBI.

Si vero tonsillæ, uvula, pharynx simili mucō obfessa sunt, gargarismata ex iisdem 388. paranda sunt, ut illa phlegmata faciliore excreatione reddi possint: juvat quoque vaporem *Humectantem* 65. ore aperto haurire.

390. OESOPHAGI MUCI MORBI.

Ut faciliore alimentorum esset per œsophagum descensus, ejus latera mucō obfessa sunt, qui si deficiat, molestam ac dolorosam deglutitionem parit, quare aliquoties parva quantitate simul deglutienda sunt *Oleosa mollia* 14. *Pinguia* 25. & *Lubricantia* 67. ut obducantur latera mucō orbata.

391. VENTRICULI MUCI MORBI.

Ventriculi mucus si abundat, parit nauseam, fastidium, inappetentiam, & difficiliorem ingestorum subactionem, quorum morborum materies medica in *Mucoso* 190. tradita est.

Si vero deficit, ventriculus ab omni ingesto dolet, in quo casu *Mollia* 42. *Mucilaginosæ* 43. & temperata *Pinguia* 25. *Anodynis* 35. mista frequens ingerenda, ut obducantur latera ventriculi magis quiescentia.

Quando autem acrimoniam simul tenet ille mucus, educendus est diluente *Vomitório* 113. & id *Acre* 202. appropriatis medicamentis corrigendum.

392. INTESTINORUM MUCI MORBI.

Finis tenuium & omnia crassa intestina mucō sano scatent, ne duriora excrementa subsisterent, læderentve intestinorum latera. Hic mucus si abundat, præter generalia *Mucosum* 190. curantia, admodum conducunt *Album laxantia* 102. & *Purgantia* 103. iisdem quoque expellitur acrior factus.

Sed si deficit, sæpe constipatur alvus cum ventris dolore, ingerenda tunc sunt *Album laxantia* 102. quæ carent omni stimulo purgante, sed sint *Oleosa* 14. *Pinguia* 25. *Mollia* 42. *Mucilaginosæ* 43. si vitium hæreat in intestino colo, talia clysternatis ope injici possunt: sed in intestino recto si hæreat, similia in formam suppositorii redigenda.

393. LARYNGIS, TRACHEÆ, ET PULMONIS MUCI, QUI EJECTUS SPUTUM VOCATUR, MORBI.

Larynx, trachea arteria, bronchia, & vesiculæ pulmonales molli & omni acredine carente mucō obducta sunt, ne partes ab aeris frequente tactu exarescerent, qui si abundat tussi abrasus, nomine sputi ejicitur: medicamenta hanc evacuationem promoventia dicuntur *Expectorantia* 115. si vero acrimoniam continet, hujus materia medica in *Tussi* 352. existat: deficienti mucō succurrunt vapores *Humidi* 41. & *Molles* 42.

Sequentia sunt præcipua in

SPUTI TENACITATE.

Ammoniaci falis spir.	galbanum gum.	ovi vitellus
bryonia rad.	glycyrrhiza	peucedani rad.
carduus benedictus	hyssopus	pini refina
chamædrys	jujubæ	pulmonaria
copayva bals.	ligustici rad. fem.	rufci rad. fem.
erucæ fem.	manna	faxifraga
ficus	marrubium	succinum.
fœniculi rad.	mel	
fœniculum dulce	meii rad.	

CAPUT OCTAVUM.

Viscosi humores morbofi.

Vasa & meatus alios humores transmittentia, ne a transeuntibus deterrerentur vel roderentur, intus viscoso tenaci obducta inveniuntur.

Cuncta hæc ad quatuor organa referri possunt, ut Circulationis, Bilis, Urinæ, & Generationis.

394. CIRCULATORII ORGANI VISCOSI MORBI.

Arterias & venas intus viscoso obduci, digitus in arteria vel vena matati animalis inditus declarat; an vero venæ & arteriæ lymphaticæ simili viscoso obductæ sint, parvitas earum experimenta instituire vetat.

Viscosum hoc copiosius secretum ex arteriis forsan leucophlegmatia est causa, cujus tunc materia medica ex *Hydrope* 320. & *Oedemate* 311. peti potest.

Hujus viscosi aerimonia specialis irritans arterias videtur inducere febrem, quæ aucta circulatione id viscosum abradit, & dein per vias urinæ sub forma contentorum, vel sedimenti, vel per sudores eliminat, cujus ergo materia medica ex *Febris* 253. colligi potest.

195. BILIS ORGANI VISCOSI MORBI.

Ductum hepaticum, cysticum, communem, & vesicam felleam simili viscoso intus munita esse, tactus ipse declarat. Hujus copiosior proventus forsan parit Icterus ex *Bile viscida* 367. aut concrefcens cum adhærente bile format *Bilis calculum* 367. imo format crustam lateribus ductus choledochi adhærentem, qualis ab Anatomicis fuit detecta. Horum morborum materies medica ex allegatis locis desumi potest.

396. URINÆ ORGANI VISCOSI MORBI.

Urina in sanis etiam acris, ne renum pelvim, ureteres, vesicam, & urethram in transitu suo roderet, Providens Creator has omnes partes munivit viscoso tenaci internæ superficiei harum partium adhærente.

Hujus Defectus urinæ difficultatem & ardorem 374. inferens curandus *Oleosis* 14. *Mucilaginosi* 43. *Obvolvuntibus* 95. & *Pinguibus* 25. mollibus, qualia sunt

Althææ rad.	glycyrrhiza	melonis fem.
amygdalæ dulces, & earum ol.	hordeum	olivarum ol.
betonica	hyosciami fem.	ova forbilia
butyrum infusum	hypericum	papaveris albi fem.
ceraforum gum.	lac dulce	pinæ nuces
citrulli fem.	lactis tremor	pinguedo animalium
cocos nux	lactuca fem.	plantago
cucumeris fem.	lilii rad.	ruta muraria
cucurbitæ fem.	lini ol.	symphyti rad.
fœniculi rad.	malva	tragacanthum gum.
fœniculum dulce	medulla	verbascum
	meliloti flor.	violæ fem.

Ejus autem Acrimonia nephritidem lymphaticam, quæ multum crudi cum urina reddit, producens, curanda iisdem, atque *Corrigenda* 92. & leni *Diuretico* 104. educenda. Talem virtutem præstant

Abrotanum	fœniculi dulcis fem.	perficarium nucl.
acmella	glycyrrhiza	petroselinum vulgare
althææ rad.	graminis rad. Macedonicum
amygdalæ dulces, & earum ol.	hordeum	peucedani rad.
butyrum infusum	jujubæ	pimpinella
calthæ flor.	lac dulce	pinæ nuces
cancrorum oculi, caro, fucc.	lactuca fem.	pistachiæ
carduus benedictus	lilii rad. fol.	plantago
ceraforum gum. nucl.	lini ol.	portulaca
ciceris fem.	malva	ribesii fol.
copayva bals.	matricaria	rubicæ rad.
costi rad.	meliloti flor.	sassafras lign.
cucumeris fem.	melonis fem.	saxifragiæ rad. fem.
cucurbitæ fem.	millepedes	seselios fem.
cumini fem.	moschata nux	spica nardi celtica
eryngii rad.	ninzin rad. indica
fabæ ignatianæ	opobalsamum	symphyti rad.
ficus	origanum	terebinthina
filipendulæ rad.	prœniæ rad.	tolutanus bals.
filicis rad.	papaveris albi cap. fem.	tragacanthum gum.
fœniculi rad. fem.	pareiræ bravæ rad.	veronica
	passulæ majores	violæ fol. flor.
 minores	

Majore vero copia Collectum & Concrefcens interdum parit *Urinæ suppressionem* 374. vel partes terrestres urinæ simul arripiens format *Calculus* 374. Hujus viscosi est faciendâ *Resolutio* 80. atque resoluti evacuatio per *Diuretica* 104. in quo casu præcipue conveniunt sequentia.

Abrotanum	asparagi turiones	coriandri fem.
acmella	borax sal	croci flor.
acori rad.	capparis radic. cort.	cubebæ fem.
ammios fem.	carui fem.	cumini fem.
anethi fem.	cepa	fœniculi herb. fem.
apii rad. fem.	chamædryes dulcis fem.
aristolochiæ rad.	copayva bals.	filipendulæ rad.

galangæ minoris rad.
glycyrrhiza
hedera terrestris
hyperici sem.
juniperi bacc.
lac acefcens
lactis serum
lauri bacc.
ligustici sem.
lupuli turionis
macis cort.
malabathrum
mastix

matricaria
millepedes
moschata nux
myrrha
nasturtii sem.
nephriticum lign.
oleris atrî rad.
opobalsamum
origanum
pareiræ bravæ rad.
perficæ nucl.
peruvianus bals.
petroselinum vulgare

..... macedonicum
polychrestus sal
ribesii fol.
fabina
scilla
feselios sem.
spica nardi
succinum
terebinthina
veronica
virga aurea
urticæ sem.
zingiber.

397. GENERATIONIS ORGANI VISCOSI MORBI.

In uteri præprimis cervicæ & vagina viscosi copiosissimus est proventus, quod in parturientibus lubricas admodum facit vias.

Hoc viscosum si deficit, ut sæpe in partu laborioso, hæ partes sunt illi- niendæ *Pingui* 25. *Molli* 42. & *Lubricante* 67. medicamine, quod ex *Oleo molli* 14. peti potest.

Hujus autem abundantia & profluvium *Fluorem album* 360. generat, cujus materia medica tradita est.

CAPUT NONUM.

Mucilaginosi humores morbofi.

Humores subpingues obducentes partes firmas duplices sunt. 1. Internus, qui deponitur inter Articulos & Tendines, 2. Externus, qualis Sebum vel Smegma vocari potest.

Qui vero restant liquores, ut prostatarum, capsula renalis, & thymi, non me- rentur speciali titulo tractari: nam liquoris prostatarum vitia ex Gonorrhœa 359. & Fluore albo 360. intelligi possunt. Quibusnam morbis afficiuntur succi Capsu- læ Renalis & Glandulæ Thymi quoniam non satis constat, his adaptata mate- ries medica tradi nequit.

398. ARTICULORUM MUCILAGINIS MORBI.

IN omnibus articulis invenitur smegma ex humore glandulis ibidem con- fitis & ligamentis articulum cingentibus secretum, medullæ ex ossibus transudanti mistum, ut facilis esset & sine attritu vel incalescentia articu- lorum motus.

Hujus major *Abundantia* interdum parit *Luxationem* 270. *Resolventibus* 80. & *Discutientibus* 101. curandam.

Minus tenax facta hæc mucilago iisdem quoque resolvitur.

Defectus vero mucilaginis pariens articulorum rigiditatem & crepaturam fotu & litu ex *Oleosis* 14. & *Pinguibus* 25. supplendus, huc ergo pertinet materies medica in *Oleosis mollibus* 14. tradita.

Sequentia conveniunt in

MUCILAGINIS ABUNDANTIA ET CONCRETIONE.

Abrotanum	galbanum gum.	phellandrium
ammoniacum gum.	genistæ sem.	pix
anisi sem.	iridis rad.	resina flava
asari rad.	juniperi bacc. ol.	rufci rad. sem.
bdellium gum.	ladanum gum.	sabina
bryoniæ rad.	liquid-ambar bals.	sassa parilla
caranna gum.	mandragoræ rad.	sambuci cort. flor.
cepa	nicotiana	serophularia
cumini sem.	opobalsamum	styrax calamita
cyclaminis rad.	opopanax gum.	. . . liquida
ebuli cort.	peruvianus bals.	tolutanus bals.
scœnum græcum	petroleum	thuya.

399. TENDINUM MUCILAGINIS MORBI.

Ex vaginis tendinum & forsan ex transudante adjacente pinguitudine liquor similis, qualis in articulis invenitur, conficitur, ad obducendam vaginalium internam faciem, ut facilis sit tendinum itus & reditus. Hujus mucilaginis vitia iisdem auxiliis curanda, quæ in mucilage articulo- rum præcepimus.

400. SEBI MORBI.

A præcedenti mucilage non multum distat sebum seu smegma, quo obducuntur tarsi palpebrarum, anus, papillæ mammarum, pudenda, multaque alia loca, ne ab actu deterantur.

Hujus defectu partes sunt *Rigide* 210. atque *Fissuras* contrahunt 280. quorum morborum materies medica ex allatis locis peti potest.

Sebum autem concretescens *Sordes* 274. facit, abstergentibus ibidem traditis tollendas.

S E C T I O S E C U N D A.

Firmarum partium & organorum morbi.

Partium firmarum humani corporis ut ex ordine pertractentur morbi, & adaptatam materiem medicam accipiant, in duas classes distingui possunt, quarum prima exhibet nomina partibus propria, altera vero nomina ex functione, ad quam peragendam sæpe multæ partes recensitæ conspirant.

Quæ autem ex Parte ipsa nomen accipiunt, vel sunt *Universalis*, ut Arteria, Vena, Nervus, &c. vel *Singularis*, quæ multis in locis reperiuntur, ut Glandulæ, Ossa, Ductus, &c. aut quandam partem corporis finiunt, ut Caput, Pectus, &c. aut viscera sunt, ut Cor, Pulmo, Hepar, &c.

Organa denique pertractanda, quia multa ex præcedentibus conficiuntur, quæ ex usu aut operatione nomen accipiunt, ut Chylificationis, Circulationis, Generationis, &c. His peractis ordo satis commode ducit ad Morbos Actionum.

In hac Sectione coactus fui aliquomodo a recepto recedere ordine, quum in hac conceptui magis sit accommodatum primo proponere partes universales, deinceps singulares.

CAPUT DECIMUM.

Partium universalium morbi.

Quasdam ex partibus, quae non omni in corporis puncto reperiuntur, ad hunc tamen Titulum, quia frequentes sunt, retuli, ut Glandulas, Ligamenta, Articulos, Musculos, Ossa. Paucam invenies adjectam materiem medicam, quia in precedentibus data est, ne dicta repeterem; sufficere ratus praecipuos indicare morbos, quibus citatae partes afficiuntur.

401. VASA.

Partes membranosae, intus cavae, plerumque liquore plenae, destinatae ad liquorum receptionem, circulationem, praeparationem, & emissionem, ex figura, loco, & usu varia habentes nomina, afficiuntur praecipuis Angustia, Amplitudine, Ruptione 280. & Obstructione 302.

Quia Angustantur vasa compressione externa, contractione in suis fibris, & collapsu ex privatione causae distendentis, materies medica ex Aperientibus 122. & Obstructionis 302. curatione facile intelligi potest. Amplitudo major ex copia majore & impetu curatur Comprimentibus 61. Sustentantibus 64. Evacuantibus 98. sed ex relaxato tono per Adstringentia 68. & Roborantia 103.

402. ARTERIAE.

Vasa Circulatoria, vehentia liquorem a trunco versus ramos, motu vitali agitata, aequalique per totum corpus constrictione & relaxatione, nisi forsan in quibusdam organis actione speciali muretur motus, donata, iisdem morbis afficiuntur, ut Vasa 401. Dilatio major vocatur Aneurysma 317. Vulnus 267. prompta & fortiora auxilia exigit. Major motus ex Motu aucti 217. & Inflammationis 248. curatione peti potest. Motus minor quoque ex dictis 218. intelligitur.

Similia vasa, sed graciliora, Arteriae lymphaticae dictae; quia rubrum non admittunt sanguinem, si distenta sanguinem rubrum recipiunt, partem Rubedine 305. suffundunt: forsan etiam similes sed lymphaticos tumores patiuntur, ut arteria cruenta aneurysma: sed & tumentibus lymphae tumores fieri possunt Oedematosi 321. & Hydropici 320. si simul motus sit languidior in lateribus horum: verum motus major in horum lateribus si adfit, generatur tuberculum durum calens sine rubedine, quod Antiphlogisticis 96. curatur.

403. VENAE.

Vasa Circulatoria, vehentia liquorem a ramis versus truncum, fere omnia, nisi in organis, valvulis intructa reditum transeuntis liquoris interceptantibus, motu exiguo vitali donata, si cruorem vehunt, Venae dictae, corripuntur Polypo 186. Varice 318. Vulnere 267. quod minus periculosam inducit haemorrhagiam, nisi venae admodum sint magnae. Horum morborum materies medica ex istis locis peti potest.

Sed Venae lymphaticae, passim Lymphaticae vasa dictae, si tument in interstitiis valvularum, pariunt Vesiculas aquosas 319. vel pars tumet tumore Hydropico 320. vel Oedematoso 321. Horum Deficiens absorptio in Cellulis & Cavitatibus facit colligi Lympham, qui morbus medicamentis in Hydrope 320. Discussantibus 101. citatis curandus est.

404. N E R V I.

Partes nostri corporis oblongæ, ramosæ, extus vagina Duræ Piæque matri communi cinctæ, intus constantes canaliculis medullofis ex Cerebri medulla oblongata & medulla spinali provenientiibus, vehentes succum in hac communi capsula, atque spiritus animales & vitales in canaliculis suis medullofis, destinatæ ad sensum & motum peragendum, variis generibus morborum afficiuntur in eorum *Succo* 382. *Spiritibus* 364. Tunicis & Canaliculis, ut *Dolore* 239. *Inflammatione* 248. *Vulnere* 267. *Contusione* 271. *Obstructione* 302. &c. quorum morborum materies medica ex morbis ipsis peti potest: generalia autem, quæ *Nervina* dicuntur, sequens exhibet

C A T A L O G U S .

Abel-mofchi	dictamnus	opobalsamum
absinthium	doronici rad.	opopanax gum.
acori rad.	elemi gum.	origanum
ambra grisea	fabæ ignatianæ	prœniæ rad.
ammoniacum gum.	filipendulæ rad.	pareiræ bravæ rad.
ammoniæ salis spir.	fœniculi rad. sem.	peruvianus balf.
angelicæ rad.	. . . dulcis sem.	petroleum
animæ gum.	fraxinellæ rad.	peucedani rad.
asa fœtida gum.	galangæ majoris & mi-	pini refina
bdellium gum.	noris rad.	polium
benzoin gum.	galbanum gum.	pulegium
betonica	gentianæ rad.	rosmarinus
calamintha	hypericum	rura
calthæ flor.	hyssopus	sagapenum gum.
camphora gum.	imperatoricæ rad.	salsaparilla
caranna gum.	juniperi bacc. ol.	salvia
cardamomum	kinkenemalo gum.	sassafras lign.
carduus benedictus	kermes grana	schoenanthum
caryophyllatæ rad.	ladanum gum.	serpillum
caryophylli flor.	lavandula	sefelios sem.
. . . Plinii	lauri fol.	spica nardi indica
castoreum	leucoji flor.	stœchadis flor.
centaurii minoris succ.	lilii rad. fol.	styrax gum.
chamædrys	. . convallii flor.	succinum
chamæmeli flor.	majorana	symphytum
chamæpitys	marum syriacum	tacamahaca gum.
chenopodium	mastix	terebinthina
cinnabaris nativa	matricaria	thus
citri cort.	mechoacanna	thymus
colophonina	melissa	tiliæ flor.
contrayervæ rad.	mentha	tolutanus balf.
copayva balf.	moschata nux	valerianæ rad.
copal gum.	myrrha	viscum
costi rad.	ninzin rad.	unicornu
croci flor.	ocymum	zedoariæ rad. sem.
curcumæ rad.	oleris atrî sem. rad.	

405. DUCTUS.

Canales plerumque ramofi corrivantes secretum humorem in communem truncum, vel solitarii, exonerantes transfluentem humorem, vel in cava corporis, vel aliquod vas, vel extra corpus, *Ductus* dicti, *Vulnere* 267. vel *Obstructione* 302. affecti specialem non exigunt curationem: *Pavorum* autem, qui sunt duntaxat parvi ductus vel extremitates vasorum, obstructio *Abstergentibus* 156. referatur.

406. FIBRÆ.

Partes firmæ, oblongæ, filamentosæ, graciles, vel ex partibus elementaribus in serie oblonga locatis facta, vel ex vasculis minutissimis, 1. ratione cohesionis afficiuntur *Laxitate* 209. *Rigiditate* 210. *Debilitate* 211. *Fragilitate* 212. *Solutione* 279. *Concretionem* 291. 2. Ratione causarum externarum, mutantium afficiuntur *Compactu* 179. *Extensione* 264. *Humiditate* 294. *Siccitate* 295. 3. Si motum quoque habent in viventibus, eorum etiam morbi in iis obtinent, quorum materies medica ex dictis peti potest.

407. MEMBRANÆ.

Partes planæ, molles, latæ, ex lateraliter adunatis fibris vel vasculis factæ, *Membrana* & *Tunica* dictæ, præter morbos *Fibrarum* 406. interdum interstitiis, inter componentes fibras, majoribus & hiantibus afficiuntur, transmittentibus continendos liquores; vel prolongatæ membranæ pariunt *Herniam* 292. *Procidentiam* 293. *Aneurysmata* 317. *Varices* 318. solutæ autem non coalescunt. Sed *Dolore* 239. *Inflammatione* 248. *Erysipelate* 249. affectæ generalem eorum morborum exigunt curationem.

408. LIGAMENTA.

Partes tenaces, fibrosæ, firmantes inter se præprimis ossa in articulis, aliasque partes molles, ut in debito situ servantur, *Laxitate* 209. *Rigiditate* 210. & *Solutione* 279. afficiuntur, quorum morborum materies medica ex dictis locis facile colligi potest.

409. GLANDULÆ.

Organa secretoria, speciali involucro cincta, ex allata generali massa liquoris in se conficientia succum a priore distinctum, quem colligunt vel in cavitate quadam in meditullio eorum hærente, vel statim tradunt emunctorio, five simplici, five corrivanti receptum liquorem in communem truncum, qui *Ductus* 405. vocatur, afficiuntur omnibus morbis generalibus, qui speciales quoque partes aggrediuntur; præcipui autem sunt *Scirrhus* 329. *Struma* 330. *Cancer* 331. *Folliculosus Tumor* 332. quorum curationem citatis locis assignavimus.

410. OSSA.

Partes corporis nostri durissimæ, vix extensiles, vel compressiles, sed utcumque flexiles, extus cinctæ membrana admodum sensibili, periosteo dicta, intus plerumque cavæ, oleo *Medullari* 379. plenæ, variis generibus morborum afficiuntur in sua substantia, ut est *Fractura* 269. *Caries* 285. *Exostosis*

Abrotanum	chinae rad.	sassafras lign.
abfinthium romanum	guajacum lign.	scabiosa
... vulgare	lappae rad.	scordium
agrimonia	salsae parillae rad.	veronica.

Periosteum autem *Membrarum* 407. morbis afficitur, sed ob tensionem vehementius dolet, & saepius inducit morbos ossium, quam affectio aliarum membrarum.

Partes vero ossibus paulo molliores, sed magis elasticae, saepe in verum os cum aetate abeuntes, inter quas paucae oleo medullari donatae, *Cartilagineae* dictae iisdem ut ossa afficiuntur morbis.

411. ARTICULI.

Ossium articuli ligamenti cincti & firmati, *Smegmate* 398. laevigati, patiuntur *Laxitatem* 209. & *Rigiditatem* 210. *Ligamentorum* 408. *Luxationem* 270. *Concretionem* 291. *Smegmatis* 398. defectum & abundantiam, atque *Glandularum* 409. tumorem vel indurationem. Quorum omnium materies medica varia ex earum partium morbis est petenda.

412. MUSCULI.

Pars corporis mollis, fibris contractilibus vel rubentibus sanguineis, vel pallefcentibus feriatim aut in orbem actis, constans *Musculus* dicta, & interdum *Caro*, si rota rubeat, sed pallefscens *Fibra motrix* vocata, plerumque unam extremitatem puncto fixo annexam, quae pars *Aponeurosis*, dicitur, alteram vero puncto mobili affixam, quae *Tendo* appellatur, habens, in parte media seu ventre morbis tentata vix specialem curationem exigit, si autem corripatur *Convulsione* 236. *Spasmo* 237. aut *Paralyfi* 303. eorum materies medica ex allatis locis peti potest.

Tendinis autem, & Aponeurosis *Distentiones* 265. *Vulnera* 267. *Contusiones* 271. *Ganglia* 340. praeter reliqua *Nervina* 404. exigunt.

CAPUT UNDECIMUM.

Partium singularium morbi.

Duplex genus Partium hoc Caput complectitur. Primum quod integram portionem corporis recipit, etiamsi in eadem multae aliae partes distinguuntur, ut Caput, Collum, Pectus, Venter. Alterum vero magis speciales complectitur, ut Cerebrum, Cor, Pulmones, &c.

In his omnibus vix occurrunt morbi, quin in precedentibus eorum materies medica sit tradita, sed quoniam pars saepe in eodem morbo diversa exigit medicamina, & quoniam medicamina ex parte nomen mutantia absolute praescribuntur, eorum Catalogos adjicere volui.

413. CAPUT.

Etiamsi Caput, ut reliquae partes corporis, variis tentatur morbis, qui ex sua natura medicamenta exigunt, ut est *Calor* 220. *Frigiditas* 221. *Pulsatio* 222. *Debilitas* 232. *Dolor* 239. *Vulnus* 267. *Contusio* 271. *Ulcus* 284. expe-

experientia tamen docuit ex medicamentis tali morbo appropriatis quædam magis conducere; ex istis itaque, quæ dicuntur *Cephalica*, quædam redigi in sequentem

C A T A L O G U M.

Abelmoschi	coriandrum	opobalsamum
absinthium	costi rad.	origanum
acerum	croci flor.	pæonia rad. sem.
acori rad.	cubebæ fem.	papaveris albi cap. sem.
agallochum lign.	cuminum	peruvianus bals.
ageratum	cyperi rad.	petroleum
althæa	elemi gum.	plantago
ambra grisea	euphrasia	peucedani rad.
anagallis	fabæ ignatiana	polii montani fol.
anethum	fraxinellæ rad.	portulaca
animæ gum.	galangæ majoris rad.	psyllium
aristolochia rotunda	... minoris rad.	pulegium
... longa	hellebori nigri rad.	pyrethri rad.
asari rad.	hirudinis	raphanus pedum plantis
benzoin gum.	hordeum	applicatus
betonica	hypericum	rosmarinus
bolus candida	imperatoria rad.	rosæ rubra
calamintha	iridis rad.	ruta
calthæ flor.	juniperi bacc.	sambuci flor.
camphora gum.	kermes grana	salvia
cancrorum caro, succ.	kinkenemalo gum.	santalum citrinum lign.
caranna gum.	lactucæ fol. sem.	... rubrum lign.
cardamomum	lavandula	schœnanthum
carduus benedictus	lauri bacc. fol.	serpillum
carthami sem.	lappæ fol.	seselios sem.
carui sem.	lilii convallii flor.	fileris montani sem.
caryophyllatæ rad.	limonum succ.	spica nardi indica
caryophylli flor.	majorana	stœchados flor.
caryophylli aromatici	malabathrum	styrax gum.
... Plinii	marum syriacum	succinum
castoreum	massix gum.	tacamahaca gum.
cataria	matricaria	thus
cerasorum fruct.	melissa	thuyæ lign.
chamædryd	millepedes	thymus
chamæmeli flor.	moschata nux	tiliæ flor.
chamæpitys	moschus	trifolii odorati flor.
chenopodium	nasturtium	valerianæ rad.
cinamomum	nicotiana	verbena
cinnabaris nativa	nigellæ fem.	veronica
citri cort.	ninzin rad.	violæ flor.
colocytis	nymphææ flor.	viscus quercinus
copal gum.	ocymum	zedoaria rad.
corallium	omphacium	zibethum ..

414. COLLUM.

Corporis partem inter caput & pectus, etiamfi ab omnibus fere ad Pectus referatur, ad distinguendos tamen morbos conducit fingulatim pertractare. In hac observant *Fauces, Laryngem, Pharyngem, Tracheam, & Oesophagum*, de quibus egimus. Præter morbos generales hic etiam notant *Anginam* 344. *Respirationem & Deglutionem læsam*, de quibus postea agendum. Pars autem hæc speciale nomen non præbuit in materia medica.

415. PECTUS.

Etiamfi Pectoris partes variæ sunt, multisque afficitur Pectus morbis, experientia tamen detectum fuit, quædam medicamina præ ceteris Pectoris morbis opitulari, quæ propterea dicuntur *Pectoralia*, quorum sequens est

CATALOGUS.

Acori rad.	chinæ rad.	millepedes
adianthum	copayva bals.	muscus quercinus.
agaricus	croci flor.	. . . pulmonaris
althææ rad. fol. fem.	dactyli	myrrha gum.
ammoniacum gum.	dauci fem.	nasturtii fem.
amygdalæ dulces.	dens leonis	nicotiana
amylum	erysimum	nigellæ fem.
angelicæ rad. fem.	eupatorium	ninzin rad.
anisi fem.	ficus	nymphææ flor.
anonidis rad.	filipendulæ rad.	ocymum
arabicum gum.	fœniculi fem. rad.	oleris atri fem. rad.
ari rad.	fœniculum dulce	opobalsamum
aristolochiæ rad.	fraxinellæ rad.	opopanax gum.
asa foetida gum.	glycyrrhiza	origanum
asparagi rad.	hedera terrestris.	ovi vitellus
asplenium	helenii rad.	pæroniæ rad.
bdellium gum.	hordeum	papaveris albi cap. fem.
benzoin gum.	hypericum	. . . rhæados flor.
betonica	hyssopus	parietaria
buglossi flor.	imperatoriæ rad.	passulæ majores
bryoniæ rad.	iris rad.	. . . minores
calamintha	jujubæ	peruvianus bals.
cannabis fem.	juniperi bacc. ol.	petroselinum vulgare
caranna gum.	lacca gum.	peucedani rad.
carduus benedictus	lappæ rad.	pilosella
carthami fem.	lauri bacc.	pimpinella
caryophyllatæ rad.	ligustici rad. fem.	pinææ nuces
caascarillæ cort.	lilii rad. fol.	pistacia
cassia lignea	lingua cervina	polium
cataria	lini fem.	polytrichon
cera	malva	pulegium
ceti sperma	marrubium	pulmonaria
chamæmelum	mechoacannæ rad.	pyrola
chamæpitys	mel	rosmarinus
chenopodium	meii rad.	ros folis

rufci rad. fem.	scabiosa	thymus
ruta muraria	scilla rad.	tolutanus bals.
fabina	sebesten	tragacanthum gum.
sagapenum gum.	seselios fem.	tuffilago
salsaparilla	styrax gum.	verbena
salvia	sulphur, & ejus flor.	veronica
saniculæ rad.	symphytum	violæ fol. flor.
sarcocolla	terebinthina	urticæ fem.
saxifraga	thus	zingiber.

416. VENTER INFERIOR.

Tota corporis pars a Diaphragmate seu Pectore ad inguines proprie *Venter* dicta, in tria organa, Chylificationis nempe, Urinæ, & Generationis, distincta, omni fere genere morborum afficitur; qui vero Chylificationis organa hoc loco contenta aggrediuntur, hoc nomine venire solent, urinæ enim & generationis morbi suis propriis titulis tradi solent.

Quæ vero medicamenta morbis hujus partis medentur, ut plurimum *Splanchnica* dicuntur, inter quæ excellunt hoc * signo notata.

CATALOGUS.

* Abrotanum	caryophyllatæ rad.	ichthyocolla
* absinthium	caryophylli Plinii	imperatoria rad.
* acori rad.	castoreum	iridis rad.
ageratum	ceti sperma	juniperi ol.
allii rad.	chamæmelum	lauri bacc.
* aloe	* chenopodium	* lignistici rad. fem.
althæa	cinnabaris nativa	lilii rad. fol.
amnios fem.	* citri cort.	lini ol.
amomi fem.	colocynthis	majorana
amygdalæ dulces, &	contrayervæ rad.	* malva
ol. earum	corallium	marrubium
amygdalarum amara-	coriandrum	* marum syriacum
rum ol.	* costi rad.	matricaria
* anethum	cuminum	mechoacanna
angelicæ rad. fem.	* curcumæ rad.	meliloti flor.
anifum	cyclaminis rad.	mentha
aquilegiæ fem.	* cyperi rad.	mercurialis
* artemisia	dauci fem.	meii rad.
* ari rad.	* eryngii rad.	* moschata nux
asa foetida gum.	ficus	ninzin rad.
* asclepiadis rad.	filipendulæ rad.	* nitrum
* aurantiorum cort.	feniculi fem.	oleris atri rad. fem.
becabunga	. . . dulcis fem.	opium
betonica	* fumaria	osmundæ rad.
calamintha	galangæ minoris, &	ostreorum testæ
cancrorum oculi	majoris rad.	papaveris albi cap. fem.
canis album græcum	* galbanum gum.	perlæ, & perlarum
caranna gum.	* gentianæ rad.	mater
* cardamomum	* hederæ terrestris	peruvianus bals.
* carduus benedictus	* helenii rad.	petasitidis rad.
carui fem.	hyssopus	petroselinum vulgare

... macedonicum	* falvia	verbena
peucedani rad.	* scilla rad.	* veronica
pinguedo	fileris fem.	viola fem.
piper	spica nardi indica	unicornu
pulegium	fuccinum	* zedoaria
raphani nigri rad.	tanacetum	zibethum
rosmarinus	terebinthina	zingiber
ruta	thymus	
* sagapenum gum.	verbascum	

117. INTEGUMENTA.

Morbi *Epidermidem*, *Epithelium*, *Cutim*, & *Cellulosam membranam* afficientes tam multi sunt, ut vix in ordinem patiantur redigi; ex medicamentis autem quæ maxime ad eorum morborum curationem sunt in usu, hic proponemus.

Quæ quoque ad *Pilorum* & *Unguium* morbos adhibentur, hoc * signo notata sunt.

C A T A L O G U S .

* Abrotanum	creta alba	* nicotiana
* absinthium	* cupressi lign.	ostreorum testa
acacia	* cyclaminis rad.	* petroselinum vulgare
* aris arugo	dens leonis	pinguedo
* allii rad.	elaterium	piper
* aloë	eruca fem.	* pix
* alumen	esula	plumbum
* . . . usum	eupatorium	polygonum
* amygdalæ amara	* euphorbium	pompholix
* aquilegiæ fem.	fabarum flor. aqua	pumex lap.
arabicum gum.	hedera arborea	punica cort. flor.
ari rad.	hellebori nigri rad.	rhois fem.
balani myrpicæ ol.	hordeum	* ruta muraria
exp.	* iridis rad.	fabina
benzoin gum.	* ladanum gum.	salvia
bilis	lapathum	sambuci bacc. rob.
bryoniæ rad.	* lauri bacc.	sanicula
calaminaris lapis	lemnia terra	* scabiosa
cancrorum caro, succ.	ligustici rad. fem. succ.	scilla
* carduus benedictus	lilii florum aqua	scorzonera
centaurium minus	limonum succ.	sedum
* cepa	* lingua cervina	serpentariæ Virginia-
cera oleum	lini ol. tar.	næ rad.
ceti sperma	lupini sem.	finapi
chamædrys	lycoperdon	sulphur
chelidonium majus	* malva	terra sigillata
cinamomi fruct. ol.	mandragoræ rad.	tragacanthum gum.
expr.	meliloti flor.	turbith rad.
citri sem.	* myrobalani	* verbena
cochinilla	myrrha	* vitriolum
coiocyntis	myrtus	* urticæ fol.

418. VISCERA.

Organa singularia intus hærentia, quæ *Viscera* vocant, omni genere morborum affici possunt, & inde specialem materiem medicam non admittunt. Practici autem quædam præcipiunt, *Splanchnica* dicta, quæ 416. tradita sunt.

419. CEREBRUM.

Corporis humani pars albicans, medullosa, exterius tanquam cortice vasculoso grisei coloris septa, membranis cincta, tegmine osseo & integumentis communibus munita, in superiore & anteriore encephali parte locata, originem præbens nervis ad sensum & motum animale[m] destinatis, quam *Cerebrum* vocant; atque alia pars in posteriori encephali loco sita, præbens originem nervis motui vitali destinatis, quæ vocatur *Cerebellum*, omni genere fere morborum affici potest, quos tamen in medicaminum præscriptione solent distinguere in morbos calidos & frigidos, seu Cerebri caliditatem & frigiditatem; horum Catalogus ex *Capitis medicamentis* 417. facile peti potest, si conferantur cum citatis in *Calore* 220. & *Frigiditate corporis* 221.

420. COR.

Organum vitale musculosum in medio pectoris hærens inter Pulmonum lobos supra diaphragma, acceptum sanguinem pellens in arteriam pulmonalem & aortam, interdum *Polypo* 186. *Palpitatione* 223. *Tremore* 232. *Anxietate* 240. afficitur, quorum morborum medicamina a generalibus ibidem citatis vix differunt. Cordis autem *Debilitas Cordialia* 124. exigit.

421. PULMO.

Organum Respiratorium vesiculosum, aerem recipiens & emittens, totum fere pectoris cavum implens, *Mucoso*, 190. *Visciditate* 191. *Catarrho* 193. *Convulsione* 236. *Erysipelate* 249. *Ulcere* 284. *Obstructione* 302. affici solet. Hujus autem *Inflammatio* 248. *Peripneumonia vera* vocatur. Medicamenta in his generalibus debent simul esse *Balsamica* 10. *Resinosa* 16. *Urinam ducentia* 104. *Expectorantia* 115. *Pectoralia* 415.

* Hæc in Peripneumonia.

CATALOGUS.

Abrotanum	* borraginis flor.	* hederæ terrestris
abfinthium Romanum	* buglossi flor.	helenii rad.
. . . . vulgare	carduus benedictus	* hordeum
acori rad.	cepa	laccæ gum.
* adianthum	chelidonii majoris rad.	* lappæ rad.
* althæa	. . . minoris rad.	ligustici rad. fem.
ambra grisea	chenopodium	linguæ Cervinæ
amomi fem.	copayva bals.	* lucii piscis mandibulæ
aristolochiæ rotundæ	croci flor.	* malva
rad.	curcumæ rad.	marrubium
asclepiadis rad.	dulcamara	mastix gum.
bdellium gum.	galbanum gum.	* mel
benzoin gum.	* glycyrrhiza	muscus pulmonaris

nicotiana	* portulaca	stœchadis flor.
origanum	* pulmonaria	styrax gum.
* papaveris rhæados flor.	rosæ rubræ	* terebinthina
petasitidis rad.	fagapenum gum.	thus gum.
* petroselinum vulgare	falsaparilla	tolutanus bals.
pimpinella	fantalum	citrinum
pinæ nucle	lign.	* tussilago
polypodii rad.	farcocolla	* veronica
polytrichon	scordium	virga aurea
		* urticæ sem.

422. VENTRICULUS.

Organum Chylificationis faciforme, in superiore ventris inferioris parte hærens, duobus orificiis donatum, quorum finistrum recipit deglutita alimenta, dextrum vero eadem aliquomodo mutata in duodenum intestinum dimittit, ratione organi & functionis variis afficitur morbis: medicamenta his præcipue dicata vocantur *Stomachica*, quæ non solum ad ventriculi morbos, sed & etiam ad multos alios adhibentur, quare magnus eorum est Catalogus. Quæ autem in Ventriculi *Cruditate* 165. *Visciditate* 191. *Acrimonia* 202. *Laxitate* 209. *Caliditate* 220. *Frigiditate* 221. *Debilitate* 232. *Dolore* 239. *Inflammatione* 248. *Inflatione* 343. multisque aliis morbis sunt adhibenda, ex istis morbis peti possunt. Præcipua pars horum constat *Aromaticis* 9. *Acidis* 35. *Alcalicis* 37. *Amaris* 52. *Adstringentibus* 68. *Resolventibus* 80.

* Hæc Coctionem Ventriculi promovent.

Abel-moschi	* cardamomum	curcumæ rad.
abrotanum	* carduus benedictus	cydoniorum fruct. sem.
* absinthium vulgare	carui sem.	* cyperi rad.
. . . . Romanum	* caryophyllatæ rad.	dens leonis
acacia	caryophylli flor.	endiviæ herb.
acetofa	* aromatici	* erucæ sem.
acetofella	* Plinii	erysimum
* acori rad.	cascaillæ cort.	* fabæ Ignatianæ
agallochum lign.	castia lignea	feniculi sem.
ageratum	castoreum dulcis sem.
allii rad.	cataria	* fraxinellæ rad.
* aloe	* centaurium minus	* galangæ majoris rad.
* ambra grisea	cerasorum fruct.	* . . . minoris rad.
amoniacum sal	chamæmelum	* gentianæ rad.
anethum	chinæ rad.	* helenii rad.
* angelica	cichorium	hordeum
anifum vulgare	* cinamomi cort. & ra-	hyoscyami sem.
. . . . stellatum	dic. oleum	hyssopus
aristolochia rotunda	* citri cort. sem. succ.	japonica terra
* ari rad.	cochlearia	* imperatoriæ rad.
* aurantiorum cort.	corallium	ipecacuanha
berberis sem.	* coriandri sem.	juniperi bacc. ol.
* betonica fol. flor.	* costi rad.	kermes grana
* bilis	creta	lactuca fol.
* calamintha	croci flor.	ladanum gum.
calthæ flor.	crystallus montana	lavandula
capparis rad. cort.	* cubebæ sem.	lauri bacc.
caranna gum.	cumini sem.	ligustici rad. sem.

- | | | |
|--------------------|---------------------------------|-----------------------|
| * limonum succ. | opobalsamum | serpillum |
| lini ol. | opopanax gum. | scilla rad. |
| liquid-ambar bals. | * origanum | * feselios fem. |
| lupuli flor. | perficæ fruct. | fileris fem. |
| macis cort. | peruvianus bals. | * sinapi fem. |
| * majorana | pimpinella | * spica nardi celtica |
| * malabathri ol. | * piper | * Indica |
| marinum sal. | piper longum <i>præ ca-</i> | * stœchadis flor. |
| marrhubium | <i>teris in ventriculi mor-</i> | * styrax calamita |
| maftix | <i>bis præstat</i> | . . . liquida |
| mechoacanna | polium | * succinum |
| melissa | portulaca | tacamahaca gum. |
| * mentha | punica cort. flor. fruct. | tamarindi |
| meii rad. | & succ. | tanacetum |
| * moschata nux | raphanus rusticanus | * tartarus |
| * moschus | ribesii fruct. & succ. | thus |
| myrobalani | * rosmarinus | thymus |
| * myrrha | rutæ herb. fem. | tolutanus bals. |
| myrti fol. | * salviæ fol. flor. | trifolium aquaticum |
| * nasturtium | * sassafras lign. | turbith rad. |
| ninzin rad. | saxifragiæ rad. fem. | * vvinteranus cort. |
| * nitrum | scabiosa | * zedoariæ rad. fem. |
| ocymum | * schœnanthum | * zingiberis rad. |

423. I N T E S T I N A .

Canalis membranaceus, longus & latus, tortuose admodum in cavo infimi ventris locatus, a ventriculi pyloro ad anum protensus, mesenterio annexus, variis afficitur morbis, qui sæpe sub alio titulo pertractantur; nam Dolor ejus *Colica & Iliaca Passio* vocatur 416. intestinorum autem contenta nimis cito propulsa vel retenta ad *Alvi egestionem* 373. referuntur. Eorum *Laxitas* 209. *Convulsio* 236. *Flatus* 278. *Ulcus* 284. ex dictis morbis facile intelliguntur. Quæ autem dicuntur *Intestinalia*, sequens recipit

C A T A L O G U S .

- | | | |
|--------------------|-------------------------|--------------------|
| Abrotanum | copayva bals. | lini ol. |
| absinthium Romanum | cuminum | malva |
| vulgare | filipendulæ rad. | psyllium |
| acacia | sceniculi vulgaris fem. | succinum |
| agallochum lign. | sceniculi dulcis fem. | terebinthina |
| anethum | genistæ fem. | thus |
| anifum | hordeum | veronica |
| carui fem. | hypericum | zedoariæ rad. fem. |
| cichorium | hyssopus | |

Finis intestinorum, *Anus* dictus, *Excoriatione* 282. *Fistula* 286. *Procidencia* 293. *Excrescentiis* 333. *Hæmorrhoidibus* 349. tentatur, quorum materies medica ex allegatis locis hauriri potest.

424. M E S E N T E R I U M .

Membrana lata robusta lumbis nexa, ad cujus ambitum hærent intestina,

in ventre inferiore locata, vasis communibus & lacteis, atque multis glandulis ditata, interdum *Inflammatione* 248. *Obstructione* 302. *Scirrho* 329. tenetur, quorum materies medica ex allegatis locis potest: generalia autem, quæ *Mesenterica* dicuntur, sequens exhibet

C A T A L O G U S.

Abrotanum	* curcumæ rad.	lupuli flor.
aloe	* dens leonis	myrrha
ammoniacum gum.	dulcamara	nephriticum lign.
amygdalæ amaræ	* endiviæ herb.	perficæ fol. flor.
angelica	* eryngii rad.	petroselinum Macedoni-
betonica	filiæ	cum
bilis	fœniculi rad.	peucedani rad.
calthæ flor.	* fumaria	polypodii rad.
cardamomum	galangæ minoris rad.	seselios sem.
caryophyllatæ rad.	galbanum gum.	tartarus
chamæmelum	gentianæ rad.	avinteranus cort.
cichorium	imperatoris rad.	
costi rad.	ipecacuanhæ rad.	

425. L I E N.

Viscus atro-rubens in sinistro hypochondrio sub diaphragmate fitum, sæpe *Tumore*, *Dolore* 239. *Inflammatione* 248. *Obstructione* 302. & *Scirrho* 329. afficitur, quorum materies medica ex dictis locis desumenda: generalia autem *Splenetica* in sequenti proponuntur

C A T A L O G U S.

Abrotanum	blatta byzantia	dens leonis
absinthium Romanum	bryoniæ rad.	dictamnus
. . . vulgare	calthæ flor.	erucæ sem.
acetosæ rad.	capparis radic. cort.	eryngii rad.
acori rad.	cardus benedictus	eupatorium
adianthum	carlinæ rad.	ferrum
ageratum	caryophyllatæ rad.	filiæ
agni casti sem.	cataria	fœniculi rad.
agrimonia	centaurium minus	fœnum græcum
ammoniacum gum.	chamædrys	fraxini cort. sem.
amomi sem.	chamæmelum	fumaria
amygdalæ amaræ	chamæpitys	galangæ minoris rad.
anisi sem.	chelidonii majoris rad.	galbanum gum.
apii rad. sem.	. . . minoris rad.	genistæ sem.
aquilegiæ sem.	cichorium	gentianæ rad.
ari rad.	cinamomum	graminis rad.
aristolochiæ rad.	contrayervæ rad.	hedera arboreæ bacc.
asa foetida	croci flor.	helenii rad.
asari rad.	cubebæ sem.	hellebori nigri rad.
asplenium	cupressi nux	iridis rad.
bdellium gum.	curcumæ rad.	juniperi bacc. & ol.
becabunga	cuscuta	laccæ gum.
betonica	cyclaminis rad.	lappæ rad.

Iazuli lap.	peucedani rad.	seselios sem.
ligustici succ. expr.	pilofella	solidago faracenicæ
lingua cervina	plantago	stœchadis flor.
lupuli flor.	polypodii rad.	tamarisci cort.
marum syriacum	polytrichon	tartarus
melissa	pulegium	terebinthina
millepedes.	raphani nigri rad. sem.	thymus
myrrha	rosmarinus	tolutanus bals.
nafturtii fol. sem.	ruta muraria	valerianæ rad.
nephriticum lign.	fabina	veronica
nitrum	figapenum gum.	urticæ fol.
osmundæ rad.	faxifragiæ rad. sem.	winteranus cort.
peruvianus bals.	scilla	
petroselinum vulgare	scordium	

426. H E P A R.

Organum in dextro hypochondrio hærens, bilis confectiõni destinatum, præter morbos *Bilis* 367. *Caliditate* 220. *Frigiditate* 221. *Inflammatione* 248. *Obstructione* 302. *Abcessu* 326. *Scirrho* 329. multisque aliis afficitur: quæ autem ex iis medicamentis sunt præcipua, *Hepatica* dicuntur, qualia sequens suggestit

C A T A L O G U S.

Abrotanum	calamintha	eupatorium
absinthium Romanum	calthæ flor.	foeniculi rad. sem.
... vulgare	capparidis radic. cort.	fraxini sem.
acetosæ rad. sem.	carduus benedictus	fumaria
acetosella	carlinæ rad.	genistæ sem.
acori rad.	carthami flor.	gentianæ rad.
adanthum	carui sem.	graminis rad.
agallochum lign.	caryophyllatæ rad.	helenii rad.
ageratum	caryophylli aromatici	hepatica
agrironia	cataria	lacca gum.
ammos sem.	centaurium minus	lactucæ sem.
ammoniacum gum.	chamædrys	ligustici rad. sem. succ.
amygdalæ amara	chamæmeli flor.	expr.
angelicæ rad. sem.	chamæpitys	lingua cervina
anisi sem.	chelidonium majus	lupuli flor.
anonidis rad.	china rad.	macis cort.
aristolochiæ cavæ rad.	chondrilla	marrubium
... longæ rad.	cichorii herb. flor.	marum syriacum
... rotundæ rad.	costi rad.	mentha
ari rad.	croci flor.	millepedes
afari rad.	cucumeris sem.	moschata nux
asparagi rad.	curcumæ rad.	nephriticum lign.
asperula	cuscuta	nitrum
asplenium	cyclaminis rad.	nymphææ flor.
becabunga	cyperi rad.	opobalsamum
berberis sem.	dens leonis	pæoniæ rad.
betonica	endiviæ herb. sem.	passulæ majores
bryoniæ rad.	eryngii rad.	... minores

peruvianus bals.	rosa caninae fruct.	solidago faracena
petroselinum vulgare	. . . rubrae	spica nardi celtica
peucedani rad.	rosmarinus indica
pilosella	rubiae rad.	tartarus
plantago	rusci rad.	terebinthina
polypodii rad.	santalum citrinum lign.	tolutanus bals.
portulacae fol. fem.	scillae rad.	valerianae rad.
pulegium	schoenanthum	urticae fol.
pulmonaria	scordium	vvinteranus cort.
raphani nigri rad. fem.	seselios fem.	

CAPUT DUODECIMUM.

Organorum Morbi.

Organa & viscera in significatione tam parum differunt, ut verbis eorum differentia vix exprimi possit: ita Cor, Pulmo, Ventriculus & Intestina interdum dicuntur viscera, interdum organa: sed per Viscus unam duntaxat partem intelligimus, etiamsi simul sit organum, sed per Organum saepe plures partes intelliguntur ad idem munus cooperantes, ut Manducationis, Deglutitionis, Chylificationis, Circulationis, Respirationis & Sensuum organa ex multis partibus componuntur, & qua sensuum sunt organa, ut Oculi, Nares, Aures, numquam vocantur viscera, quare in hoc Capite malui de Organorum, quam Viscerum morbis agere, cum in precedente de Viscerum morbis erat actum.

427. MANDUCATIONIS ORGANA.

UT alimenta diffringantur, atque saliva misceantur, variae concurrunt partes, quae manducationi famulantur, in quibus accidunt morbi specialem materiem medicam exigentes, uti morbi *Oris, Dentium, Labiorum, Linguae, Gingivarum, Palati*: qui autem morbi *Labia, Linguam, & Palatum* occupant, ex reliquis facile materiem medicam accipiunt.

428. OS, & APHTHE.

Oris morbi ob multas hic confitas partes multi sunt, praecipui autem *Corruptio 166. Putredo 167. Sorditas 274. Faetor 277. Ulcus 284. Siccitas 295.*

Si vero oris partes omnes fere quadam mucagine tenaci fordida instar pustularum, vel pelliculae, obductae sunt, post morbos putridos & acutos, praeter interna medicamenta *Putredini 167. propria ad os colluendum & inungendum requiruntur Acidula 35. Humectantia 65. Emollientia 70. Laxantia 71. & Abstergentia 156. In Aphthis vero infantum, vel post longam debilitatem, Abstergentia 156. paulo magis Calefacientia 120. sunt adhibenda.*

* Haec in *Aphthis*.

Abelmoschi	anagallis	bistortae rad.
acaciae fol. succ.	anifum vulgare	* butyrum insulfum
acetosae rad. herb.	. . . stellatum	cardamomum
* acetosella	anonidis rad.	carlinae rad.
agrimonia	aquilegiae sem.	caryophyllatae rad.
alkannae rad.	aristolochiae cauae rad.	citri succ. &c.
alumen ustum	auriculae Juda	citrulli sem.

cochlearia	iris rad.	* rosa rubrae
coriandrum	* lactis flos	* saccharum
* cydoniorum fem.	malva rosea	* salvia
cyperi rad.	* mel	sedum
ficus	myrtus	solidago Saracenicæ
fumaria	nitrum	* syrupus
geranium	plantago	tamarindi
num	* punicae cort. flor. fruct.	* tragacanthum gum.
* glycyrrhiza	succ.	trifolium aquaticum
* hederæ terrestris	* quercus fol.	vinca pervinca
japonica terra	* quinquefolii rad.	* veronica
imperatoriae rad.	* rapæ rad.	virga aurea.

429. DENTES.

Partes horis plus quam ossium duritiem habentes, interdum *Vacillatione*: *Dolore* 239. *Stupore* 242. *Sorditate* 274. *Carie* 285. *Nigredine* 308. afficiuntur, atque in infantibus *Dentitio* est promovenda: horum morborum generalem materiem medicam exhibet sequens

CATALOGUS.

* Ex his *Dentifricia* parantur

* Acaciae succ. fol.	caryophylli aromatici	* punicae cort. flor.
* alkanna rad.	cochlearia	* quercus fol.
* alumen ustum	* corallium	* rhois fem.
angelicae rad.	* crystallus montana	ruta
benzoin gum.	cyperi rad.	* sabina
calthæ flor.	* japonica terra	* sanguis Draconis
camphora gum.	* mastix gum.	* sepia os
* cancrorum oculi	* ostreorum testæ	* spongiae combustæ pul-
caranna gum.	pulegium	vis
carlina rad.	* pumex lap.	virga aurea.

430. GINGIVÆ.

Quæ Gingivarum *Corruptionem* 166. *Putredinem* 167. *Laxitatem* 209. curant, constant *Adstringentibus* 68. *Antiseptiis* 83. *Abstergentibus* 156. & *Antiscorbuticis* 183. quorum sequens est

CATALOGUS.

Acacia	bistortæ rad.	myrrha
acetosæ rad.	chamapitys	myrtus
acetosella	chelidonium minus	nitrum
agrimonia	cochlearia	punicae cort. flor.
alkanna rad.	fumaria	rhois fem.
aloe	japonica terra	rosæ rubrae
alumen rupeum	lacca gum.	ruta
. . . ustum	lapathum	salvia
aquilegiæ fem.	marrubium	sepia os
aristolochia	mastichinum lign.	solidago Saracenicæ
berberis fem.	mastix gum.	tamarisci cort.

431. *DEGLUTITIONIS ORGANA, & FAUCES.*

Ut manducatus cibus ex ore in ventriculum veniat, *Lingua, Palatum, Uvula, Tonsilla, Fauces, Pharynx, & Oesophagus* suum munus præstare debent: harum omnium partium morbi solo *Faucium* nomine recipi possunt. Huic addi possunt, quæ superius de *Angina* 344. fuere recensita.

Morbi præcipui has partes aggredientes sunt *Laxitas* 209. *Ardor* 220. *Inflammatio* 248. *Sorditas* 274. *Ulcus* 284. *Siccitas* 295. *Muci defectus & abundantia* 390. atque *Tumor* 344. Quorum omnium morborum mistam materiem medicam exhibet sequens.

C A T A L O G U S.

* Hæc in *Faucium* tumore.

* <i>Acacia</i>	terior	<i>pilifella</i>
<i>acetosa</i>	<i>chelidonium minus</i>	<i>pinæ nuces</i>
* <i>acetosella</i>	* <i>cydoniorum sem.</i>	<i>pistachiæ</i>
<i>althæa</i>	<i>erysimum</i>	* <i>plantago</i>
* <i>alumen rupeum</i>	* <i>ficus</i>	* <i>rhois sem.</i>
* <i>ammoniacum sal.</i>	<i>fœniculi sem.</i>	* <i>rosæ rubræ</i>
<i>anifum</i>	* <i>glycyrrhiza</i>	* <i>salvia</i>
* <i>aristolochia cava</i>	* <i>iris rad.</i>	<i>sebesten. fruct.</i>
* <i>bistortæ rad.</i>	<i>lingua Cervina</i>	* <i>sedum</i>
<i>borrago</i>	* <i>malva rosæ</i>	<i>filiquæ dulces</i>
<i>buglossum</i>	* <i>mel</i>	<i>solidago Saracenicæ</i>
<i>burfa Pastoris</i>	<i>mespili fruct. recent.</i>	* <i>veronica</i>
<i>cannabis sem.</i>	* <i>myrtus</i>	* <i>vinca pervinca</i>
<i>casçarilla cort.</i>	* <i>nitrum</i>	* <i>violæ foliæ</i>
<i>castaneorum cort. in-</i>	* <i>parietaria</i>	<i>virga aurea</i>

432. *CHYLI ORGANA.*

Manducatus 427. & *Deglutitus* 431. *Cibus, Salivæ* 365. mistus, in *Ventriculum* 422. & *Intestina* 423. descensus, *Mesenterii* 424. *Lienis* 425. *Hepatis* 426. *Pancreatis* & *Peritonæi* actione in *Chylum* convertitur; quare morbis harum partium pluribus modis vitiari potest *Chyli* confectio, quam ut generalem materiem medicam tradere valeamus. (*Conf. Tir.* 369.) Totum hoc organum hodie sæpe vocatur *Prima viæ*, in quibus *Cruditatem* 165. *Cacoehyliam* 181. *Visciditatem* 191. *Laxitatem* 209. *Obstructionem* 302. & multos alios morbos annotant *Præfici*.

433. *CIRCULATIONIS ORGANA.*

Sanguinis in gyrum ductio exigit *Côr* 420. *Arterias* 402. *Venas* 403. reliquaque minora *Vasa* 401. *Nervos* 404. atque eorum *Spiritus* 364. ut continetur, sed & *Viscosum* 394. ne deterantur latera, horum omnium morbi quia recensiti sunt, non est opus addere materiem medicam.

434. RESPIRATIONIS ORGANA.

Alterna aeris receptio & emissio variis peragitur organis, ut *Larynge*, *Trachea*, *Pulmone* 421. *Diaphragmate*, *Mediastino*, *Pleura*, *Claviculis*, & *Costis*, quarum partium morbi ex generalibus morbis desumi possunt.

435. PLEURÆ AFFECTIO PLEURITIS DICTA.

Dolor in interna membrana cingente cavum pectoris nomen *Pleuritidis* obtinuit apud medicos. *Pleuritidem veram* vocant, si oriatur ille Dolor cum difficili respiratione, & tussi molestissima ex *Inflammatione* 248. *Pleura* vero si ex aliis causis doleat, *Notha Pleuritis* vocatur, inter cuius species frequentissima est, quæ *Pleuritis Lymphatica* aut *Catarthosa* dicitur, cuius medicamina hoc * signo a ceteris distinguuntur. Plura ad hunc Titulum referri possunt ex *Pectoralibus* 415. *Expectorantibus* 115. & *Tussis* 352. medicamentis.

CATALOGUS.

Acetofella	hordeum	mater
* amygdalæ dulces	* hyssopus	petroselinum vulgare
buglossum	jujubæ	* peucedani rad.
cancrorum oculi	lappæ rad.	portulaca
* carduus benedictus	* lucii piscis mandibulæ	* pulmonaria
ceti sperma	malva	ruta muraria
chamæmelum	mel	* trifolii odorati flor.
cucumeris sem.	papaveris rhæados flor.	tussilago
glycyrrhiza	* perlæ, & Perlarum	urticæ sem.

436. SENSUS ORGANA.

Omnium sensuum organum generale est *Nervus* 404. qui in *Cute* 417. tactum, in *Naribus* elactum, in *Lingua* gustum, in *Oculis* visum, & in *Auribus* auditum exercet: quidam his *Ventriculum* 422. pro famis, & *Os* 428. pro fitis organo adjiciunt.

437. NARES & NASALIA.

Narium morbi præcipui sunt *Ozæna*, *Ulcus* 284. *Polypus* 338. *Sternutatio* 351. *Sanguinis fluxus* 361. horum morborum materies medica ex generalibus allegatis, ut & ex sequenti *Nasalium* Catalogo peti potest.

† Hæc caute adhibenda.

Acaciæ succ. fol.	croci flor.	... terrestris herb.
acori rad.	cubebæ sem.	† hellebori albi rad.
anagallidis succ.	cupressi nux	† . . . nigri rad.
betæ rad. succ.	† cyclaminis rad.	hyssopus
betonicæ succ.	† elaterium	imperatoricæ rad.
brassicæ succ.	† euphorbium	† iridis rad.
caryophylli aromatici	galangæ majoris rad.	lavandula
castoreum	... minoris rad.	lilii convallii rad.
† chelidoni majoris succ.	hederæ arboreæ fol.	majorana

marrubii succ.	nigellæ sem.	fabina
mastix	origanum	faccharum aqua dilu-
mel aqua dilutum	† piper album	tum
moschata nux	† . . nigrum	salvia
nasturtium	pulegium	thymus
nicotiana	† pyrethri rad.	† zingiber.

438. O C U L I.

Vifus organa in facie sub fronte ad utrumque latus radicis nafi locata , 1. ratione Bulbi ex variis humoribus , membranis , nervo optico , arteriis , venis , ligamento & processu ciliari constantis , atque 2. partium ambientium in fovea oſtea , ut funt pinguedo , mufculi , glandula innominata lachrymalis , atque extra foveam , ut funt cilia , ſupercilia , palpebræ , glandulæ , infinitis fere morbis variis nominibus inſignitis corripiuntur , qui partim ad organum ipſum , partim vero ad viſum referuntur .

Ex generalibus morbis hæc organa infeſtantes funt *Acrimonia* 202. *Laxitas* 209. *Dolor* 239. *Inflammatio* 248. *Vulnus* 267. *Sorditas* 274. *Ulcus* 284. *Siccitas* 295. *Pruritus* 299. Ex appropriatis medicamentis ad hos morbos ſequentia funt præcipua .

Abſinthium	dens Leonis	portulaca
acacia	doronici rad.	pyllii ſem.
æris flos	euphraſia	punicæ cort. flor.
alumen rupeum	ſcenum Græcum	quinquefolii rad.
ammoniacum ſal	gentianæ rad.	roſæ rubræ
anagallis	glycyrrhizæ rad.	ſapphirus lap.
aniſum	graminis rad.	ſarcocolla
antimonium	hæmatites lap.	ſedum
auriculæ Judæ	hirundinis nidus	ſepiæ os
bilis	liguſtici ſucc. expr.	thuſ
calaminaris lap.	malva	tiliæ cort. flor.
cantharides	meliloti flor.	tragacanthum gum.
caryophyllatæ rad.	myrtus	trifolii odorati flor.
chelidonium majus	ovi album	tutia
croci flor.	plumbum	verbena
cyani flor.	polygonum	violæ flor.
cydoniorum ſem.	pompholix	vitriolum .

439. A U R E S .

Auris ratione organi , liquorum , & functionis variis morbis affici poteſt , ut *Effluxu Ichoris* 201. *Dolore* 239. *Inflammatione* 248. *Sorditate* 274. *Fatore* 277. *Ulcere* 284. *Carunculis* 335. *Alienis in meatu hærentibus* , *Cerumine inſpiſſato* , & inſignitis alijs , quæ ſpeciale materiem medicam exigunt , quare ex iſtis omnibus adjiciemus , quæ ad aurium morbos in frequentiffimo funt uſu : in his ſemper obſervandum , mitiffima eſſe debere , ſi auribus indantur , ob exquisitum meatus auditorii ſenſum .

C A T A L O G U S .

Abrotanum vulgare	ambra grifea
abſinthium Romanum	acacia	aniſum

bilis	graminis rad.	mel
burfa Pastoris	hirudines	origanum
carduus benedictus	hyssopus	parietaria
castoreum	lilii convallii flor.	saccharum.
croci flor.	marum Syriacum	

440. GENITALIA VIRORUM.

Quia morbi *Vasa seminalia*, *Testes*, *Vesiculas seminales*, *Prostatas*, *Penem*, & *Scrotum* aggredientes in curatione vix ab aliarum partium morbis differunt, non erit opus novam hic addere materiem medicam.

441. GENITALIA FOEMINARUM.

Morbi generales *Uterum*, *Ovaria*, *Tubas Fallopianas* & *Vaginam* infestantes in curatione vix differunt ab aliis: si autem specialis sit, materies medica in sequentibus proponetur.

442. UTERUS & UTERINA.

Morbi frequentes qui uterum aggrediuntur, sunt *Frigiditas* 221. *Obstructio* 302. *Hydrops* 320. *Scirrhus* 329. *Fluxus albus* 360. *Hæmorrhagia* 361. quorum materies medica ex allatis locis peti potest: quæ autem communi experientia inventa sunt *Uterina*, sequens exhibet

CATALOGUS.

Abrotanum	centaurium minus	ligustici rad. fem.
acaciæ fol. succ.	chamæmeli flor.	liquid-ambar bals.
acori rad.	chenopodium	majorana
adanthum	cinamomum	marrubium
agallochum lign.	costi rad.	marum Syriacum
ammios fem.	cubebæ fem.	matricaria
amygdalæ amara	curcumæ rad.	melissa
anethum	cyperi rad.	mentha
angelica	dauci fem.	mercurialis
anifum	. . . cretici fem.	meii rad.
aristolochia cava	dictamnus	moschata nux
. . . . fabacea	doronici rad.	mumia Arabum
. . . . rotunda	filicis rad.	myrrha
artemisia	fœniculi fem.	ocymum
asa foetida	. . . dulcis fem.	opopanax gum.
betonica	fraxinellæ rad.	orchidis rad.
bolus candida	galangæ majoris rad.	origanum
bryoniæ rad.	. . . minoris rad.	pæoniæ rad.
calamintha	hyssopus	peruvianus bals.
calthæ flor.	imperatoris rad.	petroleum
cardamomum	juniperi bacc. & ol.	pimpinella
caryophylli aromatici	kermes grana	polium
. . . . Plinii	lavandula	pulegium
castoreum	lauri bacc.	rosmarinus
cataria	leucoji flor.	rubia rad.

fabina	fesellos fem.	tacamahaca gum.
fagapenum gum.	spica Nardi Indica	tanacetum
salvia	stoechadis flor.	thus
safras lign.	styrax calamita	tolutanus bals.
schœnanthum	. . . liquida	valerianæ rad.
serpillum	succinum	

443. MAMMÆ.

Œcminarum præprimis lactantium, aut quibus menses deficiunt, mammae sæpe tentantur *Inflammatione* 248. *Induratione* 290. *Abscessu* 326. *Scirrho* 329. & *Cancro* 331. Earum autem Papillæ *Fissuris* 280. & *Excoriatione* 282.

In mammarum Tumoribus sequentia palmam præripiunt.

Calthæ flor.	erysimum	geranium Robertianum
ceti sperma	fabæ	matricaria
chamæpitys	fœniculi fem.	mentha
dulcamaræ fol.	. . . dulcis fem.	phellandrium.

444. URINÆ ORGANA.

Ad Urinæ Organa referuntur *Renes*, *Ureteres*, *Vesica*, & *Urethra*, quæ partes variis tentantur morbis, uti *Visciditate* 191. *Acrimonia* 202. *Calore* 220. *Dolore* 239. *Inflammatione* 248. *Vulnere* 267. *Ulcere* 284. *Obstructione* 302. *Abscessu* 326. multisque aliis, qui fere omnes uno nomine vocantur *Nephritis*, quare medicamenta *Antinephritica* variam possident virtutem.

* Hæc Litontriptica censentur.

Abrotanum	chamæmelum	graminis rad.
acaciæ flor.	chamæpitys	hedera terrestris
acmella	ciceris fem.	hordeum
adianthum	cichorium	hypericum
agrifonia	citrulli fem.	imperatoris rad.
* alkekengi fruct.	copayva bals.	jubæ
althææ rad. fol. fem.	costi rad.	juniperi bacc. ol.
amygdalarum dulcium ol.	cucumeris fem.	lac
anonidis rad.	cucurbitæ fem.	lactuca
apii rad. fem.	cumini fem.	* lappæ rad. fol. fem.
* ari rad.	curcumæ rad.	lilii rad. fol.
asparagi rad.	dactyli	* limaces
asplenium	dauci fem.	limonum succ.
becabunga	dens Leonis	lini ol.
betonica	eryngii rad.	lupuli flor.
butyrum	fabæ Ignatiæ	malvæ fol. fem.
calamintha	ficus	matricaria
calthæ flor.	* filipendulæ rad.	meliloti flor.
* cancrorum oculi, caro, succ.	* filicis rad.	melonis fem.
* carduus benedictus	fœniculi rad. fem.	meii rad.
* ceraforum fruct. gum. nucl.	* . . . dulcis fem.	millepedes
	* fœnum Græcum	nephriticum lign.
	genistæ fem.	ninziæ rad.
	glycyrrhizæ rad.	nymphæa

opobalsamum	pistachia	seselios fem.
origanum	plantago	foica Nardi Cetrice
* ovorum putamina	portulacæ fol. fem.	symphyti rad.
pronia rad.	psyllii fem.	* tanacetum
papaveris albi cap. fem.	rhabarbarum	* tartarus
pareira bravæ rad.	ribesii fol.	terebinthina
passula	* rosæ Canina: fruct.	tolutanus bals.
perficæ nucl.	rubia: rad.	tragacanthum gum.
peruvianus bals.	ruta muraria	trifolium aquaticum
* peroseelinum vulgare	* sapo Alicant.	verbena
* . . . Macedonicum	safras lign.	veronica
peucedani rad.	* saxifragiæ rad. fem.	violæ fol. flor. fem.
phellandrium	scilla rad.	virga aurea
* pimpinella	scordium	* urtica: fem.
pinæ nuces		

445. CALCULUS URINÆ.

Concretio lapidea ex materia urinosa in parvis moleculis, quando *Arenula* vel *Sabulus* vocatur, vel in majoribus, quando proprie *Calculus* dicitur, collecta in *Renibus*, *Ureteribus*, *Vesica*, vel subsistens in *Urethra*, ejus exigit educationem, si fieri possit, per *Lubrificantia* 67. *Diluentia* 87. *Diuretica* 104. aut ejus resolutionem vel comminutionem per *Lithontripica* superius 444* citata.

446. SPIRITUM ORGANÆ.

Liquor invisibilis 364. *Spiritus* dictus a communi massa fecernitur ope *Cerebri* & *Cerebelli* 419. & forsitan quedam pars in *Medulla Spinali* conficitur. Omnia hæc cinguntur *Dura* & *Pia-matre*, atque externe muniuntur *Cranio* duro. Has partes si occupat *Inflammatio* 248. aut *Erysipelas* 249. vera generatur *Phrenitis*. Et ex harum partium affectione multi mentis morbi generantur, quorum paucos recensebimus.

447. DELIRIUM.

Ad curationem mentis abalienatæ ex morbosa causâ, ut aliena percipiat, cogitet, & faciat, multa inveniuntur medicamenta, sed quia sibi invicem in curatione sæpe sunt opposita, materiem medicam perfectam addere non potui. In robustis enim ex sanguinis abundantia & impetu ad caput valent *Evacuantia* 98. sine stimulo, & *Refrigerantia* 126. sed homini ex summa debilitate deliranti eadem essent venena: *Melancholicum Delirium* & *phrenitis* iterum diversa exigit. Ut autem constet, quam varia sit in his materies medica, sequentia ab Auctoribus in Delirio laudata præ ceteris adjeci.

C A T A L O G U S.

Abinthium	cannabis fem.	ipecacuanha
acetosa	caryophyllatæ rad.	kermes grana
agrimonia	cucumeris fem. fruct.	lactuca fol.
anagallis	hellebori nigri rad.	lazuli lap.
borrago	hordeum	melissa
buglossum	hypericum	nitrum
		H h 2
		nym-

244
nymphæa
polium

portulaca applicatus
raphanus plantis pedum fedum.

448. ANIMI DELIQUIUM.

In subitanea motus animalis & vitalis ablatione atque sensuum exter-
norum & internorum extinctione, ita ut homo instar cadaveris jaceat, sed de-
in ad se redeat, duplex genus medicamentorum requiritur: nam in ipso
paroxysmo per medicamenta *Volatilia* 46. *Stimulantia* 117. *Excitantia* 118. ir-
ritanda sunt solida, ut se iterum movere incipiant. Sed extra paroxysmum
per lenia *Aromatica* 9. *Roborantia* 123. *Cordialia* 124. restituendæ sunt vires,
& spirituum major proventus est faciendus, ne iterum tam facile in Ani-
mi Deliquium recidant; quæ medicamenta præcipua sequens exhibet.

CATALOGUS.

Agallochum lign.	croci flor.	ocymum
ambra grisea	cyperi rad.	origanum
ammoniæ salis spir.	dictamnus	petasitidis rad.
amomi sem.	galangæ majoris rad.	rosmarinus
angelicæ rad.	. . . minoris rad.	ruta
asclepiadis rad.	imperatoricæ rad.	salvia
aurantiorum cort.	kermes grana	fantalum citrinum lign.
borraginis flor.	lavandula	ferpillum
buglossi flor.	lilii convallii flor.	spica Nardi
cardamomum	limonum succ.	stœchados flor.
caryophylli aromatici	majorana	thymus
. . . . flor.	marum Syriacum	tiliæ flor.
castoreum	melissa	vvinteranus cort.
cinamomum	moschata nux	zedoariæ rad.
citrei cort. flor.	ninzin rad.	zingiberis rad.
costi rad.		

449. MEMORIA DEBILIS.

Quibusdam medicamentis specifica adscribitur vis, ut eorum usu firmare-
tur memoria, sed nisi ex morbo memoria sit facta debilior, frustra sequen-
tia adhibentur: sed ex morbo debilitata medelam admittit, & quoniam vir-
rium corporis debilitas frequentissima est causa, memoriam confortantia sunt
lenia & grata aromatica, quæ sua blanda virtute vires labefactatas resuscit-
tant, ut ex sequenti Catalogo patet, qui præcipua talia medicamina com-
plectitur.

CATALOGUS.

Agallochum lign.	calamintha	euphrasia
ambra grisea	cardamomum	helenii rad.
ammios sem.	caryophyllatæ rad.	imperatoricæ rad.
amomi sem.	caryophyllus flos	lavandula
anacardii fruct.	citrei cort.	lilii convallii flor.
angelicæ rad.	costi rad.	liquid-ambar bals.
aurantiorum cort. flor.	cubebæ sem.	majorana
benzoin gum.	cyperi rad.	malabathrum
borrago	dictamnus	marum Syriacum

maftix	rosmarinus Indica
meliffa	ruta	ftœchadis flor.
moschata nux	falvia	ftyrax calamita
ninzin rad.	santalum citrinum lign.	thymus
ocymum	faffafras lign.	tiliæ flor.
opobalfamum	fehœnanthum	tolutanus balf.
orchidis rad.	ferpillum	vvinteranus cort.
origanum	fpica Nardi Celtica	zedoariæ rad.
peruvianus balf.		

SECTIO TERTIA.

Sensuum & Actionum Morbi.

Corporis aliquam inductam mutationem mente percipere sentire dicitur, quod in tota cute absolvitur, qui sensus Tactus vocatur, sed specialis sensus in quodam organo distinctis nominibus a Tactu distingui solet.

Corporis autem Actiones seu Functiones ad sequentia genera referri possunt.

1. Quæ Generationem absolvunt.
2. Quæ Nutritioni impenduntur.
3. Quæ Secretioni & Evacuationi impenduntur, de quibus egimus (361. ad 400.).
4. Quæ ad motum referuntur.

CAPUT DECIMUM TERTIUM.

Sensuum Particularium Morbi.

Præter morbos generales sensuum (Lib. II. Cap. 6.) in sensibus particularibus alii occurrunt, qui ad Visum, Auditum, Odoratum, & Gustum referuntur, quoniam de Tactu, Fame, & Siti superius est actum.

450. VISUS.

OMnia vitia in Oculis 439. eorumque Humoribus 386. quæ lucis radiorum ad oculi fundum transitum intercipiunt vel turbant, ac depictarum imaginum communicationem per nervum opticum ad mentem turbant vel intercipiunt, visum lædunt: quare multi ex dictis morbis huc pertinent. Ab his vitiis visus fit vel intolerabilis, vel alienus, vel debilis, vel omnino extinguitur, uti in cœcitate, qui morbi pro diversitate lædentis causæ sua propria exigunt medicamina: ad visus autem Debilitatem & Obscurationem curandam sequentia extolluntur.

Abfinthium	euphrasia	lilii convallii flor.
acori rad.	sceniculi vulg. sem.	majorana
anisi sem. dulcis sem.	ocymum
bilis	fumaria	raphani rad. sem.
carui sem.	galangæ minoris rad.	rosmarinus
centaurii minoris succ.	helenii rad.	rutæ fol.
chelidonium majus	hermodactyli rad.	saccharum
croci flor.	hormini fativi sem.	seselios sem.
cyani flor.	ligustici succ. expr.	valerianæ rad.
euphorbium		

451. AUDITUS.

Auditus morbi quia referuntur 1. ad auditum minorem, 2. omnino extinctum seu *Surditatem* 3. intolerabilem, 4. depravatum, ut *fibulum*, *tinnitum*, & similia, quæ a variis tam internis, quam externis causis dependent, adaptata materies medica omnibus exhiberi nequit. Quædam duntaxat delibabimus.

In furditate & gravi auditu ex laxitate organi valent aromatica calefacientia applicata, ut *Caryophyllus aromaticus*, *Hyssopus*, *Lavandula*, *Majorana*, *Marum*, *Mofchata nux*, *Origanum*, *Rosmarinus*, *Stœchas*, *Thymus*.

In sonitu & tinnitu morborum chronicorum ex materia catarrhosa in organum auditorium depluente similia quoque valent cum absorbentibus calefacientibus & spirituosus atque alcali volatili. Sed in morbis acutis refrigerantia applicata & sanguinis missio celebrata alienum auditum sustulerunt.

Cerumen autem obstipans meatum auditorium, furditatem inferens, his omnibus non obtemperat, sed diluentibus, saponaceis tollendum, quare *Aqua*, *Mel*, *Saccharum*, *Vinum*, in tali *Surditate* primaria sunt. Reliqua medicamina ex *Aurium morbis* 410. peti possunt.

452. ODORATUS.

Olfaciendi potentia ablata easdem, ut *Sensus privatio* 241. agnoscit causas, & eandem exigit curationem. Perceptio odoris alieni per confluentes *Putridos* 176. *Catarrhosos* 193. *Purulentos* 200. humores, & *Narium morbos* 438. generatur, ad cujus curationem allegata loca materiem medicam supeditabunt.

453. GUSTUS.

Gustus ut aliorum sensuum privatio causas habet. Sed fit alienus variis *Oris morbis* 428. aut *Saliva* 365. alieno sapore prædita, denique humoribus morbofis in os fluentibus, qui nervo gustatorio applicantur.

CAPUT DECIMUM QUARTUM.

Generationis Morbi.

Generationis morbi ad tria genera commode referri possunt, 1. Conceptum, 2. Gestationem, 3. Exclusionem. Sed quoniam in his quadam inveniuntur species, quæ specialem exigunt curationem, totum generationis negotium distinguere volui in sex species, quas sequentes Tituli exhibebunt.

454. CONCEPTUS.

Multa sunt corporis vitia, quæ inter feminam & virum ætate maturos irritum faciunt Conceptum, ad quæ tollenda potius chirurgica arte, quam medicamentis utimur: si autem in matura ætate maneat *Sterilitas* sine visibili labe, sequentia extollantur. (Conf. 372.)

Ambra grisea
ammios fem.
betonica
cataria

cumini sem.
melissa
mercurialis

rosmarinus
stœchadis flor.
veronica.

Ad Conceptum vero alienum præveniendum & curandum vera non sunt inventa medicamina.

455. GRAVIDITAS.

Fœmina gravis ex subsistentibus mensibus, detractiōne pabuli in fœtus incrementum, mole & motu fœtus, sæpe varia patitur symptomata, quæ fere omnia post partum cessant: si vero pedes tument ex venarum compressiōne, *Substantia* 64. sunt adhibenda: qui autem morbi in gravidis irritatiōni vel motui inordinato adscribuntur, eorum materies medica ex *Mobilitate* 224. & *Hysterica passione* 354. peti potest.

456. ABORTUS.

Si fœtus ante legitimum Partus tempus excluditur, vocatur *Abortus*, qui ut præveniatur, multa laudantur medicamenta; sed quia fœmina gravis ex variis causis abortit, multa & sæpe oppositis virtutibus donata inveniuntur medicamenta.

Ex sanguinis sola abundantia, ut in fœminis copiosos fundentibus menses, sæpe fit abortus, quando sanguinis artificialis evacuatio summum est auxilium circa tertium, quartum & quintum mensem gestationis, præcipue si sentiat gravis similia symptomata, quæ mensium fluxum prægredi solent.

Ex sanguinis defectu abortientibus succurrunt *Analeptica* 150. & quæ *Chyli confectionem* promovent.

Sæpe delicatæ *Mobilitate* 224. nervorum laborantes, concitato motu convulsifico, abortiunt, his medicamenta *Aromatica lenia* 9. & *Roborantia* 123. conducunt, sæpe adjiciendo *Antispasmodica* 236.

C A T A L O G U S.

Acori rad.	cornu Cervi	mentha
agallochum lign.	croci flor.	moschata nux
amomi sem.	cubebæ fem.	ocimum
angelicæ rad.	dictamni rad.	opobalsamum
aurantiorum cort. flor.	ebur	origanum
betonica fol. flor.	fœniculi sem.	peruvianus bals.
bistortæ herb.	galangæ minoris rad.	pimpinella
calamintha	helenni rad.	rosmarinus
cardamomi sem.	imperatoricæ rad.	salviæ fol. flor.
carui sem.	kermes grana	schœnanthi flor.
caryophyllatæ rad.	lavandulæ herb. flor.	spica Nardi
caryophylli aromatici	liquid-ambar bals.	stœchadis Arabicæ flor.
castiæ lignæ cort.	macis cort.	styrax calamita
cinamomi cort.	majorana	tolutanus bals.
citrei cort.	malabathrum	verbena
contrayervæ rad.	marum Syriacum	vvinteranus cort.
coriandri sem.	melissa	zingiberis rad.

457. PARTUS. Præter medicamina Partum facilitantia 107. interdum Anodyna 135. & Antispasmodica 236. sunt adhibenda, quæ inordinatum motum compefcunt; atque Oleosa mollia 14. & Pinguia 25. pudendis admovenda ad facilitandum transitum.

458. PUERPERIUM.

Post foetus exclusionem necesse est sequi Secundinas, quæ constant Membranis, Funiculo umbilicali & Placenta; retentæ hæ vel Encheirefi, vel Lochia pellentibus 109. excluduntur: sanguinis denique naturalis fluxus, Lochiorum nomine veniens, si subsistet, Lochia pellentibus 109. promovetur: Lochia autem nimis profluentia generalibus Sanguinem fluentem sistentibus 361. cum abdominis Sustentatione 64. compefcitur. Sanguinis nimia collectio in uteri minus sustentatis vasis, producens animi deliquium vel convulsionem, eadem Sustentantia 64. exigit.

459. FOETUS.

Foetus in utero debilis Roborantibus 123. & Cardiacis 124. gravidæ datis refocillatur; mortuus autem Encheirefi, & Lochia pellentibus 109. excluditur.

CAPUT DECIMUM QUINTUM.

Nutritio.

Corpus humanum vivens motu vitali atque exercitiis in functionibus animalibus, continuo deterritur & evacuationibus consumitur: ne igitur periret, resarcienda erant, quæ simili materia defectum supplerent; hæc assumtis inducitur mutatio & subsequens repositio in locum deperditorum Medicis vocatur Nutritio, quæ functio dispescitur in Chylificationem & Sanguificationem. Et ut defectus haberemus monitores, Fames (137. & 138.), & Sitis (139. & 140.) nobis concessa sunt, de quibus citatis locis actum est.

460. NUTRITIO.

Restitutio eorum, quæ naturali corporis actione fuere deperdita, tribus modis vitiatur, 1. ut fit nimia, qui morbus Corpulentia vocatur, cibo parcioe & laboribus superanda 2. Minor in Matie 250. Atque 3. vitiata ut in Cachexia 182. De quibus omnibus superius materies medica tradita est.

461. MANDUCATIO.

Alimentorum in ore minor vel nulla comminutio fit Dentium 429. carie & defectu; musculorum maxillam moventium paralyfi & spasmo; multique morbis in Organis manducationis 427. Minus quoque perfecta fit, si deficiat affluens Saliva 365. quorum materies medica ex dictis morbis est petenda.

462. DEGLUTITIO.

Alimentorum transitus ex ore per *Fauces* & *Oesophagum* 431. impeditur vel molestus redditur ab alienis in faucibus vel oesophago hærentibus, quæ sunt auferenda; musculorum harum partium *Spasmo* 237. & *Paralysi* 303. deficiente *Faucium* 389. & *Oesophagi muco* 390. atque Tumoribus variis in lateribus harum partium vel externe has comprimentibus; quorum omnium materies medica varia est.

463. COCTIO VENTRICULI.

Manducata & Deglutita alimenta actione ventriculi, intestinorum, atque affluentium humorum in laudabilem Chylum erant convertenda, quæ actio *Coctio* & *Chylificatio* vocatur: hæc raro Celerior morbosa, sed Tardior & Impedita sæpe observatur fieri labe quadam in *Chyli organis* 432. & confluentibus in has partes liquoribus. Quæ fit materies medica in his, ex *Ventriculi morbis* 422. constat.

464. SANGUIFICATIO.

Ex allato chylo sanguinis massæ tradito, sola est vitæ actio, quæ bonum conficit sanguinem, nutritioni & functionibus subeundis aptum, quæ actio præprimis in *Pulmonibus*, & forsan *Anastomosibus* arteriarum, *Lienæ*, *Capsulis Renalibus*, & *Thymo* peragitur. Hæc actio debilitata ex *Roborantibus* 123. & *Ventriculi coctionem promoventibus* materiem medicam petit.

CAPUT DECIMUM SEXTUM.

Motus morbi.

Motus in nobis viventibus in hæc genera distingui possunt.

1. Est Motus Intestinalis, qui in nobis viventibus interdum fit, sed rebus mortuis est proprius. Hujus motus morbi traditi sunt (Lib. II. Cap. 2.)
2. Motus Vitalis, qui cum vita incipit & desinit, in quem mens, nisi in quibusdam animi pathematibus, nullum imperium exercet; hic in corde & arteriis vocatur Vitalis & Circulatorius; alius vero in organis respiratoriis; alius in ventriculo & intestinis, qui Peristalticus dicitur; & for an aliquomodo ab his differt, quo fit humorum Coactio, Secretio, & Evacuatio. De morbis hujus egimus (Lib. II. Cap. 5.)
3. Motus Animalis, seu Voluntarius, qui ex mentis imperio peragitur.
4. Motus, qui in Viventibus per certas causas concitatur, ut ab omni Stimulo, de quo (Lib. II. Cap. 19.) actum est.
5. Motus Mistus ex animali, vitali, & stimulo fit in morbosa respiratione. Quæ restant, & in præcedentibus non satis commode inseri potuerunt, hoc ultimo Capite pertractabimus.

465. RESPIRATIO DIFFICILIS.
& ASTHMA.

Qui solo motu vitali sufficientem aeris copiam ad vitam sustentandam recipere pulmonibus & emittere nequit, sed insuper motu animali hanc adjuvare cogitur actionem, *Difficili Respiratione* laborare dicitur: hæc molestia nata ex pituita opplente pulmones, vel convulsione constringente eorum fibras, *Asthma* vocatur, ad quod tollendum sequentia adhibentur, cetera vero

* *Hæc in Asthmate convulſivo.*

Abrotanum	foenum græcum	petroselinum vulgare
absinthium	fraxinellæ rad.	peucedani rad.
acori rad.	* galbanum gum.	pimpinella
adiantum	gentianæ rad.	pini refina
agaricus	glycyrrhizæ rad.	* polium
* ammoniacum gum.	guajaci lign. cort.	polypodii rad.
* angelica	hedera terreſtris	pulegium
anifum	* helenii rad.	pulmonaria
aristolochia rotunda	* hyſſopus	raphani rad. fem.
ari rad.	* imperatoriæ rad.	* roſmarinus
afari rad.	iridis rad.	rufci rad. fem.
becabunga	juniperi ol.	ruta muraria
* benzoin gum.	lacca gum.	ſabina
bryoniæ rad.	ladanum gum.	* ſagapenum gum.
* calamintha	lappæ rad.	ſaponaria
carduus benedictus	liguſtici rad. fem.	ſaffraſas lign.
carthami fem.	marrubium	ſaxifraga
* caſtoreum	* marum Syriacum	ſcilla
cataria	* maſtix gum.	ſcordium
cervi cornu, raſura,	mechoacanna	ſefelios fem.
os de corde	* meliſſa	ſeliquæ dulces
ceti ſperma	meii rad.	* ſtechadis flor.
chamædryſ	* millepedes	* ſtyrax gum.
chamæmelum	moſchata nux	ſulphur
* chamæpitys	muſcus pulmonaris	* terebinthina
chelidonium minus	* myrrha	thuſ
chenopodium	naſurtium	* thymuſ
colocyntis	nicotiana	* toluſtanuſ balſ.
* croci flor.	* ocymum	trifolium aquaticum
cynogloſſi rad.	oleris atri fem. rad.	turbith rad.
cyperi rad.	* opobalfamum	tuffilago
dens Leonis	* opopanax gum.	* valerianæ rad.
dulcamara	* origanum	veronica
eryſimum	* præoniæ rad.	urticæ fem. rad.
ficuſ	perficaria	xyli fem.
filipendulæ rad.	* peruvianuſ balſ.	zedoaria
feniculi fem.	petafitidis rad.	zingiber.
... dulcis fem.		

466. V O X.

Quæ Vocis Raucedinem curant, ſequens recipit

C A T A L O G U S.

Amygdalarum dulcium	arabicum gum.	cubebæ fem.
ol.	ari rad.	daſtyli
anifum	benzoin gum.	eryſimum
		ficuſ

ficus
 iridis rad.
 lini ol.
 malva
 myrrha

ovi vitellus
 papaveris albi cap.
 pineæ nuce
 styrax gum.

thus
 tragacanthum gum.
 verbena
 violæ flor.

467. VIGILIE.

Ad Vigiliis ex morboſis cauſis ſequentia adhibere ſolent, quæ parum differunt a *Somniferis* 143. niſi quod quædam cauſas vigiliam inducentes tolerant.

CATALOGUS.

Abſinthium
 acetum roſarum
 Sambucinum
 anethum
 hyoſcyami fol.
 kermes grana

lactuca fol.
 lauri bacc.
 nymphæa
 opium
 oxycratum
 papaveris albi cap.

raphanus plantis pedum
 applicatus
 roſæ rubræ
 ſambuci flor.
 violæ flor.

468. SOMNOLENTIA, & SOPOR.

Ut Somnolentiæ & Soporis cauſa eſt multiplex, ita etiam ejus eſt materia medica, nam ex *Pituita* 194. *Abundantia* 203. *Motu aucto* 217. & *Minuto* 218. *Febre* 253. multiſque aliis cauſis generatur Coma & Lethargus, quare vires medicaminum admodum differunt.

CATALOGUS.

Aeori rad.
 ambra grifea
 ari rad.
 calamintha
 caryophyllus aromaticus
 caſtoreum
 cataria
 centaurium minus
 colocyntis
 elaterium
 eruca ſem.
 eſula
 euphorbium

hellebori nigri rad.
 imperatoriæ rad.
 lavandula
 majorana
 marum Syriacum
 meliſſa
 ocymum
 organum
 polium
 pyrethri rad.
 raphanus plantis pedum
 applicatus

rusticanus
 roſmarinus
 ruta
 ſalvia
 ſaxifragiæ rad. ſem.
 ſcillæ rad.
 ſerpentariæ Virginianæ
 rad.
 ſerpillum
 ſinapi
 ſtœchadis flor.
 ſuccinum

469. EQUILIBRIUM DESTRUCTUM.

Actio conſtringens vaſa niſi ab implente liquore ita ſuſtineatur, ut redeat relaxationis tempore ad priorem longitudinem, brevi ceſſat, quare duplici modo deſtruitur: 1. ſi tanta ſit liquorum copia, quæ non, aut difficilius ab eo motu propelli poteſt; 2. vel tam parva eſt, ut vaſ conſtrictum non ſatis dilatetur ab implente liquore. Quare materies medica conſtare debet medicamentis, quæ copiam humorum augent & minuunt; aut quæ vires intendunt vel dimittunt, ut reſtituatur inter cauſas agentes & molem movendam æquilibrium: ſed quia materies medica ſibi invicem eſt oppoſita, atque alibi traditur, quomodo augentur & minuuntur quantitas humorum, & vires agentes, hoc in loco medicamenta non ſunt citanda.

F I N I S.

I N D E X.

A					
<i>Abortus</i>	466.	<i>Aponeurosis</i>	412	<i>Cerebrum</i>	419
<i>Abortum facientia</i>	106	<i>Apophlegmatizantia</i>	110	... <i>humor</i>	381
<i>Abscessus</i>	326	<i>Apoplexia</i>	231	<i>Gerumen</i>	440
<i>Absorbentia</i>	100	<i>Aquosa</i>	3	<i>Chlorosis</i>	184
<i>Absorptio deficiens</i>	403	<i>Arenula urinæ</i>	445	<i>Chylificatio</i>	463
<i>Abstergentia</i>	156	<i>Aridura</i>	250	<i>Chylus</i>	369
<i>Abundantia</i>	203	<i>Aromata</i>	9	<i>Chyli organa</i>	432
<i>Abusus</i>	164	<i>Arteria</i>	402	<i>Cicatrix</i>	287
<i>Acescentia</i>	34	<i>Arthritis</i>	296	<i>Cicatrizans</i>	152
<i>Acida</i>	35	<i>Articulus</i>	411	<i>Circulationis organa</i>	433
<i>Aciditas</i>	195	... <i>mucilago</i>	398	... <i>organi viscosum</i>	394
<i>Acria</i>	47	<i>Aspredo</i>	313	<i>Circulatorii humores</i>	
<i>Acrimonia</i>	202	<i>Asthma</i>	465	<i>morbofi L. III. C. 1.</i>	
<i>Actionis compositæ morbi Lib. II. Cap. 7.</i>		<i>Attenuantia</i>	79	<i>Clavicula</i>	435
<i>Actionum morbi L. III. C. 14.</i>		<i>Attrahentia</i>	129	<i>Clavus</i>	339
<i>Adducentia</i>	63	<i>Auditus</i>	451	<i>Coagulantia</i>	77
<i>Adstringentia</i>	68	<i>Aves</i>	20	<i>Coagulatio</i>	185
<i>Æquilibrium destructum</i>	469	<i>Auferens</i>	99	<i>Coctio ventriculi</i>	463
<i>Alcalescentia</i>	36	<i>Auris</i>	439	<i>Cohæsiõ humorum major</i>	
<i>Alcalia</i>	37	<i>Austerum</i>	197	<i>177</i>	
<i>Alcali morbus</i>	196	<i>Balsamica</i>	10	<i>Colica</i>	239
<i>Aliena in corpore L. II. C. 10.</i>		<i>Berberi</i>	228	<i>Colli morbi</i>	414
<i>Aloetica</i>	1	<i>Biliofa</i>	24	<i>Colligatio</i>	178
<i>Alvi egestio</i>	373	<i>Biliofum</i>	198	<i>Coloris mutati morbi L. II. C. 15.</i>	
<i>Alvum ducens</i>	103	<i>Bilis</i>	367	<i>Communicati morbi L. II. C. 1.</i>	
... <i>laxans</i>	102	... <i>organi viscosum</i>	395	<i>Coma</i>	468
<i>Amara</i>	52	<i>Bubo</i>	346	<i>Compactus</i>	179
<i>Amplitudo vasorum</i>	401	<i>Cachexia</i>	182	<i>Compingentia</i>	97
<i>Anastomoses</i>	465	<i>Cacochymia</i>	181	<i>Comprimentia</i>	61
<i>Aneurysma</i>	317	<i>Calculus urinæ</i>	445	<i>Conceptus</i>	454
<i>Angina</i>	344	<i>Calefaciens</i>	120	<i>Concoquentia</i>	91
<i>Animalcula cutanea</i>	275	<i>Callus</i>	288	<i>Concretio</i>	291
<i>Animalia</i>	26	<i>Callum generans</i>	149	<i>Condientia</i>	82
<i>Animalis motus morbi L. II. C. 5.</i>		<i>Calor corporis</i>	220	<i>Consensus morbosus</i>	238
<i>Animi deliquium</i>	448	<i>Caloris sensus</i>	244	<i>Consolidantia</i>	154
<i>Anodyna</i>	135	<i>Cancer</i>	331	<i>Contagium</i>	160
<i>Antimonialia</i>	2	<i>Capsula renalis</i>	464	<i>Contractilitas major</i>	213
<i>Antinephritica</i>	44	<i>Caput</i>	413	<i>Contusio</i>	271
<i>Antiphlogistica</i>	96	<i>Carbunculus</i>	324	<i>Convulsio</i>	236
<i>Anus</i>	423	<i>Cardialgia</i>	239	<i>Cor</i>	420
<i>Anxietas</i>	240	<i>Caries</i>	285	<i>Cordialia</i>	124
<i>Aperientia</i>	122	<i>Carnem generans</i>	148	<i>Corpulentia</i>	450
<i>Aphthæ</i>	428	<i>Caro</i>	412	<i>Covrigentia</i>	92
		<i>Cartilago</i>	410	<i>Corrodentia</i>	72
		<i>Caruncula</i>	335	<i>Corrosio</i>	281
		<i>Catalepsis</i>	230	<i>Corruptio</i>	166
		<i>Catarrhus</i>	193	<i>Costa</i>	434
		<i>Cellulosa membrana</i>	417		
		<i>Cerebellum</i>	419		

I N D E X.

253

<i>Cranium</i>	446	<i>Exhilarantia</i>	146	<i>Generationis morbi L.</i>	
<i>Crassitudo humorum</i>	171	<i>Exostosis</i>	342	III. C. 14.	
<i>Cruditatis</i>	165	<i>Expectorantia</i>	115 organi viscosum	397
<i>Crusta cutis</i>	274	<i>Extendentia</i>	62	<i>Genitalia foeminarum</i>	441
<i>Crusta & inæqualis superficies L. II. C. 16.</i>		<i>Extenuantia</i>	155 virorum	440
<i>Cuticula</i>	417	<i>Externarum caufarum morbi L. II. C. 9.</i>		<i>Gingiva</i>	430
<i>Cutis</i>	417	<i>Famem excitantia</i>	137	<i>Glandula</i>	409
<i>Debilitans</i>	127	. . sedantia	138	<i>Glutinantia</i>	153
<i>Debilitas cohærentia . . . virium</i>	211	<i>Farinosa</i>	11	<i>Glutinosum</i>	189
<i>Defectus</i>	204	<i>Fauces</i>	431	<i>Gonorrhœa</i>	359
<i>Defensiva</i>	133	. . humor	389	<i>Grata</i>	54
<i>Deglutitio</i>	462	<i>Favus</i>	316	<i>Gravedo</i>	357
<i>Deglutitionis organa</i>	431	<i>Febris</i>	253	<i>Graviditas</i>	455
<i>Delirium</i>	447	<i>Fermentatio</i>	168	<i>Gravitas humorum</i>	175
<i>Dentifricia</i>	429	<i>Fibra</i>	406	<i>Gravitationis sensus</i>	246
<i>Dentitio</i>	429	<i>Fibra motrix</i>	412	<i>Gummosa</i>	13
<i>Dentium morbi</i>	429	<i>Ficus</i>	337	<i>Gustus</i>	453
<i>Derivantia</i>	132	<i>Figentia</i>	85	<i>Hæmorrhoides</i>	349
<i>Diaphragma</i>	434	<i>Firmarum partium morbi L. II. C. 4.</i>		<i>Hepar</i>	426
<i>Diluentia</i>	87	<i>Firmarum partium defectus & solutio L. II. C. 11.</i>		<i>Hepaticis</i>	426
<i>Discutientia</i>	101 mutationis morbi L. II. C. 12.		<i>Hernia</i>	292
<i>Dolor</i>	239	<i>Fissura</i>	280	<i>Herpes</i>	314
<i>Dolorem facientia</i>	134	<i>Fistula</i>	286	<i>Horror</i>	234
<i>Ductus</i>	405	<i>Fixa</i>	39	<i>Humectantia</i>	65
<i>Dulcia</i>	53	<i>Flacciditas</i>	214	<i>Humida</i>	41
<i>Dura mater</i>	446	<i>Flatus</i>	278	<i>Humiditas</i>	294
. . . . succus	381	<i>Flavus color</i>	310	<i>Humorum morbi L. II. C. 3.</i>	
<i>Durities</i>	290	<i>Fluor albus</i>	360	<i>Hydrophobia</i>	163
<i>Ebullitio</i>	170	<i>Fœtentia</i>	51	<i>Hydrops</i>	320
<i>Effervescentia</i>	169	<i>Fœtor</i>	277	<i>Hypochondriaca passio</i>	355
<i>Elasticitas</i>	215	<i>Fœtus</i>	459	<i>Hysterica passio</i>	354
<i>Elongatio</i>	264	. . liquor	371	<i>Ichor</i>	201
<i>Emollientia</i>	70	<i>Folliculosus tumor</i>	332	<i>Icterus</i>	311
<i>Emplastica</i>	38	<i>Fractura</i>	269	<i>Iliacus dolor</i>	239
<i>Empyema</i>	347	<i>Fragilitas</i>	212	<i>Impetigo</i>	259
<i>Epilepsia</i>	229	<i>Frigefaciens</i>	126	<i>Incidentia</i>	81
<i>Epithelium</i>	417	<i>Frigiditas corporis</i>	221	<i>Incrassantia</i>	78
<i>Error loci</i>	208	<i>Frigoris sensus</i>	245	<i>Incubus</i>	225
<i>Erysipelas</i>	249	<i>Fructus horæi</i>	12	<i>Indurantia</i>	69
<i>Eschara</i>	315	<i>Fungus</i>	336	<i>Inertia</i>	216
<i>Escharotica</i>	73	<i>Furfuratio</i>	257	<i>Inflammatio</i>	248
<i>Evacuantia</i>	98	<i>Furunculus</i>	323	<i>Ingrata</i>	55
<i>Evacuatio morbi L. II. C. 20.</i>		<i>Ganglion</i>	340	<i>Inodora</i>	50
<i>Evacuatio aucta</i>	265	<i>Gangræna</i>	300	<i>Insecta</i>	22
<i>Excitantia</i>	118	<i>Gelatina</i>	361	<i>Inspida</i>	57
<i>Excoriatio</i>	282	<i>Gelatimosa</i>	40	<i>Insulsa</i>	59
<i>Excrementitii humores morbofi L. III. C. 4.</i>		<i>Gelatinosum</i>	187	<i>Integumenta</i>	417
<i>Excrefcentia</i>	333	<i>Gelu</i>	266	<i>Integumentorum generales morbi L. II. C. 8.</i>	
<i>Exedentia</i>	74			<i>Intestina</i>	423
				. . . salivofus humor	367

. . . mu-

. . . mucus	392	Mobilitas	224 mucus	390
Labia	427	Mollia	42	Oleosa	14
Lac	370	Morbilli	261	Olera	15
Lachryma	377	Morbus	254	Olfactus	452
Lachrymas movens	111	Morsus	272	Opiata	6
Lapides	27	Motus morbi L. III. C.		Organorum morbi L.	
Larynx	434	16.		III. C. 12.	
. . . succus	393	. . . particulares morbi		Oris morbi	428
Laxantia	71	L. II. C. 19.		. . . mucus	388
Laxitas	209	. . . viventium morbi		. . . salivofus humor	367
Lenia	48	L. II. C. 5.		Ornantia	158
Lenientia	93	. . . morbi in variis		Offificatio	289
Lentor	188	partibus L. II. C. 14.		Offa	410
Lethargus	468	. . . auclus	217	Ovarium	441
Levitas	176 minutus	218	Palatum	431
Levitatatis sensus	247	. . . turbatus	219	. . . succus	389
Lien	425	Motum minuentia	125	Pallor	309
Ligamenta	408	Moventia	116	Palpitatio	223
Lingua	431	Mucilaginosum humo-		Pancreas	432
Lithonriptica	444	rum morbi L. III. C.		. . . succus	366
Livor	307	9.		Panniculus adiposus	417
Lochia	363	Mucilaginoso	43	Papaverina	7
. . . pellentia	109	Mucosi humores morbo-		Papilla mammarum	443
. . . sistentia	458	si L. III. C. 7.		Paralysis	303
Lubricantia	67	Mucosum	190	Paresis	226
Luxatio	270	Musculi	412	Parotis	345
Lympha acris	192	Nares	437	Partum facilitantia	107
Lymphatica arteria	402	. . . mucus	387	Partus	457
. . . . vena	403	Nasalia	437	Parvitas	174
Lymphaticorum humo-		Nausea	356	Pectoralia	415
rum morbi L. III. C.		Nephritis	444	Pectus	415
6.		Nervina	404	. . . humor	383
Macies	250	Nervus	404	Pediculi	275
Macule	312	. . . succus	382	Penis	440
Magnitudo particularum		Nigror	308	Pericardii liquor	385
173		Nitrosa	5	Periosteum	410
Mammae	443	Nuda ossa	283	Peripneumonia	421
Manducatio	461	Nutrientia	150	Peritoneum	432
Manducationis organa		Nutrientium humorum		Perspirabile ducentia	105
427		morbi L. III. C. 3.		Perspiratio	375
Masticatoria	110	Nutritio	460	Pestis	161
Medicamenti abusus	164	Nutritionis morbi L.		Petechiae	263
Mediastinum	434	III. C. 15.		Pharynx	431
Medulla ossium	379	Obstructio	302	. . . succus	390
Melancholicus humor	199	Obstruentia	128	Phlegmone	322
Membrana	407	Obtundentia	94	Phlogosis	306
Memoria debilis	449	Obvolventia	95	Phrenitis	446
Menses	362	Oculorum morbi	438	Phthisis	251
. . . ducentia	108	. . . humores	386	Pia mater	446
Mercurialia	4	Odoratus	452	Pili	417
Mesenterium	424	Odorifera	49	Pinguedo	378
Metalla	28	Oedema	321	Pinguium humorum mor-	
Mineralia	33	Oesophagus	431	bi L. III. C. 5.	

<i>Pinguia</i>	25	<i>morbi L. III. C. 6.</i>	<i>L. II. C. 12.</i>
<i>Pisces</i>	21	<i>Rubefaciencia</i>	119
<i>Pituita</i>	194	<i>Rubor</i>	305
<i>Pituitariae membrana mu-</i>		<i>Ruptoria</i>	75
<i>cus</i>	387	<i>Sabulus urine</i>	445
<i>Placenta</i>	458	<i>Salia</i>	29
<i>Planta</i>	18	<i>Saliva</i>	365
<i>Pleura</i>	435	<i>Salivantia</i>	112
<i>Pleuritis</i>	435	<i>Salivofusus humor</i>	367
<i>Podagra</i>	297	<i>Salsa</i>	58
<i>Polychrestia</i>	147	<i>Sanguinem fluentem fisten-</i>	
<i>Polypus sanguinis</i>	186	<i>tia</i>	361
<i>... tumor</i>	338	<i>Sanguinis morbi</i>	361
<i>Povi</i>	405	<i>Sanguificatio</i>	464
<i>Præparantia</i>	90	<i>Sapida</i>	56
<i>Præparantium humorum</i>		<i>Saponacea</i>	44
<i>morbi L. III. C. 2.</i>		<i>Saponacei humores mor-</i>	
<i>Prime vie</i>	433	<i>bofi L. III. C. 2.</i>	
<i>Procidencia</i>	293	<i>Sapor</i>	453
<i>Prostata</i>	449	<i>Sarcoma</i>	334
<i>Pruritus</i>	299	<i>Scabies</i>	256
<i>Puerpera</i>	458	<i>Scarlatina</i>	262
<i>Puerperium</i>	458	<i>Scelotyrbe</i>	227
<i>Pulmo</i>	421	<i>Scirrhus</i>	329
<i>Pulmonis succus</i>	393	<i>Scorbutus</i>	183
<i>Pulsatio</i>	222	<i>Scrotum</i>	440
<i>Punctura</i>	268	<i>Sebum</i>	400
<i>Pus cohibentia</i>	200	<i>Secundine</i>	458
<i>... moventia</i>	88	<i>Semen</i>	372
<i>Pustula</i>	255	<i>Semi-metalla</i>	32
<i>Putredo</i>	167	<i>Seminalia virorum</i>	440
<i>Putredinem cohibentia</i>	83	<i>Sensus nullus</i>	241
<i>Putrefaciencia</i>	89	<i>... organa</i>	436
<i>Quadrupedes</i>	19	<i>Sensus morbi L. II. C. 6.</i>	
<i>Rarefaciencia</i>	84	<i>... raro generales</i>	
<i>Raritas</i>	180	<i>L. II. C. 13.</i>	
<i>Raucedo</i>	466	<i>Sensuum particularium</i>	
<i>Reles</i>	445	<i>morbi L. III. C. 13.</i>	
<i>... viscosum</i>	396	<i>Serum sanguinis</i>	361
<i>Repellentia</i>	130	<i>Sicca</i>	45
<i>Replentia</i>	151	<i>Siccantia</i>	66
<i>Repulsio</i>	301	<i>Siccitas</i>	295
<i>Resinosa</i>	16	<i>Singularium partium</i>	
<i>Resolventia</i>	80	<i>morbi L. III. C. 11.</i>	
<i>Respirationis organa</i>	434	<i>Singultus</i>	353
<i>Respiratio difficilis</i>	465	<i>Sinus purulentus</i>	327
<i>Revellentia</i>	131	<i>Sitim faciencia</i>	139
<i>Rhachitis</i>	252	<i>... sedantia</i>	140
<i>Rheumatismus</i>	298	<i>Solidorum morbi L. II.</i>	
<i>Rigiditas</i>	210	<i>C. 4.</i>	
<i>Rigor</i>	235	<i>... defectus & solu-</i>	
<i>Roborantia</i>	123	<i>tio L. II. C. 11.</i>	
<i>Roridorum humorum</i>		<i>... mutationis morbi</i>	
		<i>Soluta unitas</i>	279
		<i>Somnifera</i>	143
		<i>Somnolentia</i>	468
		<i>Somnus</i>	468
		<i>Somnum arcentia</i>	144
		<i>Sapor</i>	468
		<i>Soporifera</i>	145
		<i>Sordes</i>	274
		<i>Spasmus</i>	237
		<i>Sphacelus</i>	304
		<i>Spina ventosa</i>	410
		<i>Spinalis medulla</i>	446
		<i>Spirituosa</i>	17
		<i>Spiritus nervorum</i>	364
		<i>Spirituum organa</i>	416
		<i>Splanchnica</i>	416
		<i>Splenetica</i>	425
		<i>Spontanei morbi L. II. C. 2.</i>	
		<i>Sputum</i>	393
		<i>Sterilitas</i>	454
		<i>Sternutatio</i>	351
		<i>Sternutatoria</i>	121
		<i>Stimulantia</i>	117
		<i>Stomachica</i>	422
		<i>Struma</i>	330
		<i>Stupefaciencia</i>	136
		<i>Stupor</i>	242
		<i>Sudor</i>	376
		<i>Sudorifera</i>	114
		<i>Sulphurea</i>	30
		<i>Suppressio</i>	206
		<i>Surditas</i>	452
		<i>Sustentantia</i>	64
		<i>Tendines</i>	412
		<i>... mucilago</i>	399
		<i>Tensio</i>	265
		<i>Tenuitas humorum</i>	172
		<i>Terminthos</i>	325
		<i>Terrea</i>	31
		<i>Testacea</i>	23
		<i>Testes</i>	440
		<i>Thymus</i>	464
		<i>Tonsille</i>	431
		<i>... succus</i>	389
		<i>Torpor</i>	243
		<i>Trachea</i>	434
		<i>... succus</i>	389
		<i>Transsudatio</i>	207
		<i>Tremor</i>	232
		<i>Tuba Fallopiane</i>	441
		<i>Tumores particulares L.</i>	
		<i>II. C. 18.</i>	

... varii L. II. C. 17. salivofus humor	368	Universalium partium morbi L. III. C. 10.	
<i>Tunica</i>	407	<i>Vermes</i>	276	<i>Volatilia</i>	46
<i>Tussis</i>	352	<i>Verruca</i>	341	<i>Volatilizantia</i>	86
<i>Tympanites</i>	348	<i>Vertigo</i>	350	<i>Vomica</i>	328
<i>Vacillatio dentium</i>	429	<i>Vesica fellea viscosum</i>	395	<i>Vomitoria</i>	113
<i>Vagina</i>	441	<i>Vesica urinaria</i>	445	<i>Vomitus</i>	358
... viscosum	397	... viscosum	396	<i>Vox</i>	466
<i>Variola</i>	260	<i>Vesicantia</i>	157	<i>Urentia</i>	76
<i>Varix</i>	318	<i>Vesicula aquosa</i>	319	<i>Ureteres</i>	444
<i>Vasa</i>	401	... seminales	440	... viscosum	396
... viscosum	394	<i>Vigilia</i>	467	<i>Urethra</i>	444
<i>Vena</i>	403	<i>Vinosa</i>	8	... viscosum	396
... viscosum	394	<i>Viscera</i>	418	<i>Urina morbi</i>	374
... lymphatica	403	<i>Viscidum</i>	191	... organa	444
<i>Venenum</i>	159	<i>Viscosorum humorum morbi L. III. C. 8.</i>		... viscosum	396
<i>Venerea lues</i>	162	<i>Visus</i>	450	<i>Urinam ducentia</i>	104
<i>Venerem minuens</i>	142	<i>Vitalis motus morbi L. II. C. 5.</i>		<i>Ustio</i>	273
... stimulans	141	<i>Vitiligo</i>	258	<i>Uterina</i>	442
<i>Venter</i>	416	<i>Ulcus</i>	284	<i>Uterus</i>	442
... humor	384	<i>Umbilicalis funiculus</i>	458	... viscosum	397
<i>Ventriculus</i>	422	<i>Ungues</i>	417	<i>Vulnus vulneraria</i>	267
... mucus	394			<i>Uvula</i>	431
... succus	368				

F I N I S.

